

## Em Umuarama a gasolina mais cara do PR

Em alguns postos da cidade, o combustível chega a ser repassado nas bombas ao valor de R\$ 4,82 por litro, mesmo índice aplicado no Acre, que segundo a pesquisa, tem a gasolina mais cara do país. ● Pág.10



## Polícia recupera carga de óleo vegetal e investiga golpe do seguro

Em duas ações em que cargas de óleo vegetal supostamente roubadas foram recuperadas, polícia encontra indícios de que um golpe do seguro foi aplicado. O mesmo motorista de caminhão carregado com os produtos foi vítima duas vezes. ● Pág.11



Empresário  
sai de veículo  
para  
denunciar  
motoristas  
irresponsáveis  
e morre  
atropelado na  
PR-323 ● Pág.24

# Opinião

## Alfabetização, Freire e a cidadania no século 21

Em tempos de análises intensas sobre a democracia, nada mais relevante que uma reflexão social acerca da educação brasileira. Sobretudo a respeito do movimento alfabetizador, que apropria os cidadãos para se colocarem crítica e socialmente.

Para essa ponderação, devemos compreender melhor o que significa alfabetização. Não é somente a capacidade de decodificar símbolos e letras. Mais do que isso, é compreender a escrita e, sobretudo, seu valor social.

Justamente, os brasileiros estão carentes de alfabetização embutida de valores sociais. O ato de aprender a ler e escrever, nessa perspectiva, deve ser promovido no chão da escola. E mais: além dos muros escolares, atingindo todos os extratos econômicos e sociais.

Seria interessante termos uma sociedade crítica, autônoma e que saiba ler o mundo, não é mesmo? Com pessoas que atendam os parâmetros de cidadania e de governabilidade impostos em território nacional.

Para isso, o trabalho de Paulo Freire é extremamente frutífero - ao contrário das críticas intensas a ele. Freire não está ultrapassado. É, sim, consideravelmente moderno para os interesses governamentais que regem a educação brasileira.

Existem lacunas significativas nos processos educacionais de crianças, jovens e adultos. Alguns consideram que trazer Freire para a escola básica é um retrocesso. Mas a ausência de suas diretrizes nos bancos escolares vai além da perspectiva alfabetizadora: é uma discussão política e social.

Freire é cidadania e socialização. É, certamente, integração entre escola, comunidade e saberes (formais e informais). Explorar os pensamentos Freireanos na educação do século 21 é permitir que esse movimento da comunidade na escola e da escola na comunidade se concretize e atinja resultados positivos para a sociedade brasileira.

*Kellin Inocêncio é professora do curso de Pedagogia do Centro Universitário Internacional Uninter*

(Envie sua opinião com até 1.200 caracteres para editoria@jhoje.com.br)

“Do ponto de vista da ciência, são muitas décadas de estudo para formar a teoria da evolução desde o início. Ou seja, não se deve misturar ciência com religião.”

Ministro de Ciência e Tecnologia, Marcos Pontes rebateu as declarações a ministra Damares Alves (da Mulher, Família e Direitos Humanos), que aparece em um vídeo falando: "A Igreja Evangélica perdeu espaço na História. Nós perdemos o espaço na ciência quando nós deixamos a teoria da evolução entrar nas escolas, quando nós não questionamos. E aí os cientistas tomaram conta dessa área."



AGÊNCIA BRASIL

## Loterias

**Megasena**  
Concurso: 2113  
11 14 21 25 46 50

**Quina**  
Concurso: 4872  
19 36 49 65 67

**Federal**  
Concurso: 05352

|           |        |
|-----------|--------|
| 1º prêmio | 74.346 |
| 2º prêmio | 65.069 |
| 3º prêmio | 57.913 |
| 4º prêmio | 71.466 |
| 5º prêmio | 54.415 |

**Dia da Sorte**  
Concurso: 098  
01 03 07 12 26 27 28  
MÊS DA SORTE:

**Lotofácil**  
Concurso: 1761  
01 02 03 05 06 09 10 11  
13 17 18 19 20 21 25

**Lotomania**  
Concurso: 1933  
03 05 08 16 18 21 23 29  
30 32 36 43 54 58 59 71  
72 86 98 00

**Dupla sena**  
Concurso: 1887  
1º sorteio 07 10 17 27 42 45  
2º sorteio 04 14 21 40 41 48

**Timemania**  
Concurso: 1279  
05 06 11 29 31 49 65  
TIME DO

ATÉ O FECHAMENTO DESTA EDIÇÃO, NÃO HAVIAM SIDO REALIZADOS OS SORTEIOS



Uma publicação de Jornal OParana S/A - CNPJ: 21.819.026/0003-06  
Centro Empresarial Piemont II - Sala 07  
Rua Des. Lauro Lopes, 3663 - CEP 87.501-210 - Umuarama - PR  
Fone: (44) 3056-6050

**Direção Geral** Clarice Roman | **Direção Administrativa** Jadir Zimmermann | **Redação** Alex Miranda

FALE CONOSCO

Jornalismo: editoria@tribunahoje.jor.br | Comercial: comercial@tribunahoje.jor.br  
Circulação: assinaturas@tribunahoje.jor.br | Direção: diretor@tribunahoje.jor.br

www.tribunahoje.jor.br

## PREVISÃO DO TEMPO

### Cascavel

**Quarta**  
↑ 28 ↓ 21  
  
Nublado

**Quinta**  
↑ 33 ↓ 21  
  
Nublado com Chuva

### Curitiba

**Quarta**  
↑ 29 ↓ 17  
  
Chuva

**Quinta**  
↑ 25 ↓ 17  
  
Chuva

Fases da lua

**CRESCENTE** 14/01 - 04h46 | **CHEIA** 21/01 - 03:17 | **MINGUANTE** 27/01 - 19:12 | **NOVA** 04/02 - 19h04

Fonte: Simepar



# Governo não sabe quanto tem em caixa

FRANKLIN DE FREITAS



**RENÊ** de Oliveira não tem como dizer quanto tem de saldo, nem quanto herdou de “restos a pagar”

O secretário de Estado da Fazenda, Renê de Oliveira Garcia Junior, admitiu ontem (10) que após dez dias da posse, o governo Ratinho Júnior não tem como dizer quanto tem de saldo em caixa, nem quanto herdou de “restos a pagar” da administração anterior da ex-governadora Cida Borghetti (PP).

Segundo o secretário, os problemas do Sistema Integrado de Finanças Públicas do Estado (Siafi) que já vêm desde 2018, não permitem saber com certeza qual a situação financeira do governo paranaense. Diante disso, a Secretaria da Fazenda formou uma força-tarefa com integrantes da Procuradoria Geral do Estado e da Controladoria Geral do

Estado para checar essas informações, mas não há prazo para que esse trabalho seja concluído.

“O que de fato está acontecendo é que a quantidade de restos a pagar está um pouco indefinida, qual é o montante, qual é o valor e quais são as fontes que fazem jus a cada lançamento dos restos a pagar”, explicou Garcia Junior. “Não me sinto seguro para dizer qual o saldo dessas contas”, reconheceu ele. “Existem algumas redundâncias, existe a possibilidade de ter lançamentos em duplicidade no que diz respeito a algumas contas, especialmente na questão da receita, porque existem contas de transição”, afirmou o secretário.

## Giro Político

redacao@tribunahoje.jor.br

### Cadeira pode vagar I

Marcio Pacheco, deputado eleito está de mudança do PPL. Está se filiando ao PDT. Nas eleições 2018 ele conseguiu 39.323 votos e assumiu uma cadeira na Assembleia Legislativa do Paraná. Fontes confidenciaram que o deputado pode sair candidato à prefeitura de Cascavel em 2020. Em 2016 ele não se elegeu, mas chegou aos 56.260 votos, perdendo para o atual prefeito Paranhos (PSC) eleito com 86.099 votos.

### Cadeira pode vagar II Cadeira pode vagar III

Deixando o cargo para concorrer ao cargo de prefeito de Cascavel, Pacheco abre vaga para seu 1º suplente, o Professor Marcelo (REDE) com 16.312 votos. Este por sua vez pode também não assumir a vaga eventualmente a ser deixada por Pacheco, pois é grande a possibilidade de que ele concorra ao cargo de prefeito de São José dos Pinhais.

Bento Eliseo Aleixo, o Sargento Aleixo é o segundo suplente de Pacheco. De acordo com a vereadora umuaramense Ana Novaes (PPL), não há definições se Aleixo seguirá para a Assembleia se acaso os outros eleitos concorrerem a outros pleitos. “Temos esperança de que ele também não assuma por qualquer que seja o motivo. Mas aparentemente as chances são grandes e minha oportunidade está clara”, comenta Ana.

### RUMO

A vereadora ressalva que os anseios da comunidade é que darão um rumo à suas decisões. “Ainda existe uma grande possibilidade de que eu me envolva numa campanha pela prefeitura. Mas tudo vai depender do que os eleitores mais precisam. É um sonho, claro, assumir uma cadeira na Assembleia”.

### Cláusula de Barreira

O fato do PPL não ter alcançado o patamar eleitoral (dispositivo que restringe ou impede a atuação do partido que não alcança um percentual de votos) e a anunciada fusão com o PCdoB, gerou uma verdadeira debandada do partido. Ana Novaes fez parte dos políticos que resolveram procurar outras siglas. Ela afirmou já ter conversado com o Delegado Fernando e, em breve passa a fazer parte do PSL de Umuarama.

“O principal fator é a fusão do PPL com o PCdoB. Não sigo as ideologias partidárias daquela sigla. Também por conta de o PPL ter se tornado um partido praticamente ‘morto’ e sem fundo partidário”, encerra.

## Levy, o Curinga

Além de presidir o Banco Nacional de Desenvolvimento Econômico e Social (BNDES), o ex-ministro Joaquim Levy atuará como conselheiro da equipe econômica para temas como investimentos em logística e infraestrutura, privatizações e reestruturação financeira de estados e municípios. Antes de ser empossado no comando do bancão, em cerimônia no Palácio do Planalto, Levy se reuniu com o núcleo duro do Governo do presidente Bolsonaro e reafirmou que a prioridade, à frente do BNDES, será a transparência na atuação da instituição. Bolsonaro soltou um “a caixa-preta do BNDES será aberta”.

### Pra toda obra

O ex-ministro da Fazenda de Dilma Rousseff é visto na Esplanada como nome que tranquiliza o mercado e pode ocupar outros postos em caso de baixas na equipe.

### Aumenta o som

A amigos que foram visitá-lo na prisão nos primeiros dias do ano, Lula pediu para que aumentem o som do microfone da vigília que representantes de movimentos sociais fazem em frente ao presídio da Polícia Federal, onde ele está desde abril, em Curitiba.

### Surdez palaciana

“Estou com problemas de audição” - explicou o ex-presidente. O líder petista também se mostrou preocupado com as notícias de que o MEC vai exigir atestado ideológico para pesquisadores candidatos às bolsas de estudo no exterior.

### ProUni

O Ministério da Educação já deu início ao pente-fino na situação cadastral de instituições de ensino superior para desvincular do Programa Universidade para Todos (ProUni) faculdades que tiverem irregularidade fiscal. Na terça-feira foi publicada no Diário Oficial da União a desvinculação da faculdade Fecaf - Faculdade Capital Federal, com sede em São Paulo.

### Resposta

Segundo as regras do Prouni, as universidades devem apresentar ao fim de cada ano a quitação de tributos e contribuições federais administrados pela Secretaria da Receita Federal, sob pena de desvinculação do programa. Em 2018, o MEC desvinculou mais de 300 instituições de ensino superior do ProUni.

### Alerta

A crise na segurança pública no Ceará colocou o Governo de Jair Bolsonaro (PSL) em estado de alerta. A preocupação do presidente, ministros e auxiliares é de que facções locais e nacionais iniciem uma onda de atos criminosos em outros estados e estendam a crise aos presídios.

### Monitoramento

O Departamento Penitenciário (Depen), do Ministério da Justiça, reforçou o monitoramento da situação nas cadeias de todo o País, em especial do Nordeste. Há dois anos, guerras entre facções criminosas terminaram com 126 mortos logo nos primeiros 15 dias do ano em três massacres em presídios nos estados do Amazonas, Rio Grande do Norte e Roraima.

### Renovação

O deputado Capitão Augusto (PR-SP) afirma que vai manter sua candidatura

**POR LEANDRO MAZZINI**

Twitter @colunaesplanada



à presidência da Câmara mesmo com a oficialização do apoio do partido dele (PR) à reeleição de Rodrigo Maia (DEM-RJ). “Está mantida independente da posição partidária”, avisa ao posicionar que sua candidatura, além de oposição a Maia, representa uma “renovação política”.

### Bancadas

A bancada empresarial terá, a partir de fevereiro, menos representantes na Câmara e mais parlamentares no Senado. Mapeamento feito pelo Departamento Intersindical de Assessoria Empresarial (Diap) revela que são 192 deputados (eram 251) e 38 senadores (eram 30) diretamente ligados ao capital.

### Radiografia

O levantamento do Diap foi realizado com base em declarações de bens e das atividades profissionais e econômicas dos parlamentares. São proprietários de estabelecimentos comerciais, industriais, de prestação de serviço ou do segmento rural. Já a bancada sindical terá apenas 33 representantes na Câmara Federal. Perdeu 18 parlamentares em relação à eleição de 2014.

### Miúcha

O item relacionado à cantora e compositora, que morreu de câncer aos 81 anos, foi o primeiro mais procurado das últimas duas semanas, no Dicionário online Cravo Albin, criado há mais de duas décadas em parceria com o Dicionário Antônio Houaiss.

Com Luana Lopes, Equipe de DF e SP



# Governo cria força-tarefa para investigar as finanças

ARNALDO ALVES / ANPR

**SECRETÁRIO** da Fazenda, Renê Garcia Junior, detalha a situação das contas do Estado

Começou a funcionar nessa quinta-feira (10) a força-tarefa criada pelo governo do Paraná para avaliar e buscar soluções para problemas detectados na gestão financeira do Estado. “Identificamos situações com risco potencialmente grande e que exigem uma ação rápida do governo”, afirma o secretário da Fazenda, Renê Garcia Junior.

O anúncio da criação da força-tarefa foi feito por Garcia em entrevista coletiva com a participação da procuradora-geral do Estado em exercício, Isabel Cristina Rodrigues, do controlador do Estado, Raul Siqueira, e do secretário de Estado da Comunicação e Cultura, Hudson José.

Segundo o secretário da Fazenda, em função de incoerências financeiras já detectadas, da dificuldade de lançamentos e da impossibilidade de geração de relatórios, o governo não consegue saber, com precisão, qual o saldo financeiro e os empenhos realizados que ficaram para ser pagos este ano.

“As informações sobre os restos a pagar, o saldo de fontes de receita e de apropriação dessas fontes têm incongruências que não nos permitem dizer exatamente qual é a situação financeira ou contábil do Estado hoje”, explicou.



## ***Bloqueio do orçamento***

O secretário Garcia Junior reforçou que as situações que serão avaliadas são referentes a exercícios passados e que a execução orçamentária de 2019 não será comprometida. Ele reafirmou, no entanto, que houve a necessidade de um contingenciamento de despesas, na ordem de 20%, para que toda a análise fiscal e financeira seja feita. “Todos os compromissos com a folha de pagamento serão honrados. Haverá monitoramento em relação a outras despesas e fontes para que o lançamento contábil e a disponibilidade financeira se encaixem”, afirmou.

## ***Quem integra o grupo***

O trabalho da força-tarefa é considerado pelo governo do Estado uma ação prioritária e contará com uma equipe multidisciplinar da Fazenda, da Procuradoria e da Controladoria-Geral do Estado, que serão responsáveis, na prática, por estabelecer o tamanho das vulnerabilidades, medir os riscos e buscar soluções no prazo mais curto possível. O grupo também vai avaliar as dificuldades de conclusão da implantação do Novo Sif (Sistema Integrado de Finanças Públicas). Em funcionamento desde janeiro de 2018, o sistema deveria gerenciar todas as operações financeiras do governo, mas ainda não tem todas as funcionalidades completamente ativas. A análise da PGE também se concentrará na legalidade do cancelamento de alguns empenhos que não tenham lastros ou que apresentem irregularidades.

# Brasil tem 10.274 casos confirmados de sarampo

Do início de 2018 até 8 de janeiro de 2019 o Brasil registrou 10.274 casos confirmados de sarampo. Atualmente o País enfrenta dois surtos da doença: no Amazonas, onde há 9.778 casos e, em Roraima, onde há 355 ocorrências.

Casos isolados foram anotados em São Paulo (3), Rio de Janeiro (19), Rio Grande do Sul (45), Rondônia (2), Bahia (2), Pernambuco (4), Pará (61) e Sergipe (4), além do

Distrito Federal (1).

Foram registrados ainda 12 óbitos por sarampo: quatro em Roraima, seis no Amazonas e dois no Pará.

Os surtos, segundo o Ministério da Saúde, estão relacionados à importação, já que o genótipo do vírus que circula no Brasil é o mesmo da Venezuela, país com surto da doença desde 2017.

Por meio de nota, o ministério informou que a explosão de

casos confirmados no Amazonas é resultado de uma força-tarefa realizada no fim de 2018 em Manaus, quando mais de 7 mil casos que estavam em investigação foram concluídos.

O Brasil tem até o mês que vem para reverter os surtos de sarampo, sob pena de perder o certificado de eliminação da doença concedido pela Opas (Organização Pan-Americana da Saúde) em 2016.

## Crise na Venezuela

A OEA (Organização dos Estados Americanos) aprovou ontem (10) uma declaração conjunta na qual diz que não reconhece a legitimidade do novo mandato do presidente reeleito da Venezuela, Nicolás Maduro. A iniciativa aconteceu logo após a posse de Maduro, em Caracas. O mandato presidencial é de seis anos, no período de 2019 a 2025. "Saudamos o compromisso dos países das Américas reconhecendo como ilegítimo o regime de Nicolás Maduro. O povo da Venezuela não está sozinho, seguimos trabalhando para recuperar a democracia, os direitos e as liberdades de todos", afirmou o secretário-geral da OEA, Luís Almagro.

A declaração foi aprovada com 19 votos a favor, 6 contrários, 8 abstenções e 1 ausência. O Brasil votou favoravelmente à medida. Ao lado da Venezuela ficaram Bolívia e Nicarágua, entre outros países. Já o presidente do Paraguai, Mario Abdo Benítez, anunciou o rompimento das relações diplomáticas com a Venezuela. O presidente paraguaio ressaltou que a decisão é baseada no não reconhecimento do novo mandato de Maduro, que considera "resultado de um processo eleitoral ilegítimo".

## NOTA

### SAFRA DE GRÃOS

A safra de cereais, leguminosas e oleaginosas deste ano deve ser 3,1% maior do que a produção de 2018. A estimativa é do terceiro prognóstico para a safra de 2019, divulgado ontem (10), no Rio de Janeiro, pelo IBGE (Instituto Brasileiro de Geografia e Estatística), que prevê uma produção de 223,4 milhões de toneladas. A safra de 2018 ainda não foi calculada, mas a última previsão do IBGE, feita em dezembro, indica que o ano fecharia com uma produção de 226,5 milhões de toneladas, 5,9% inferior ao total de 2017.

Segundo o IBGE, para este ano são esperados crescimentos para a soja (0,8%), as duas safras de milho (2,6% para a primeira safra e 11,1% para a segunda safra), para a segunda e a terceira safras do feijão (6,2% e 2,4%, respectivamente) e para o algodão herbáceo (6,6%).

**UMUA RAMA LIQUIDA**

10/01 - quinta-feira - até às 20h  
 11/01 - sexta-feira - até às 20h  
 12/01 - sábado - até às 17h

ACIU  
 Associação Comercial, Industrial e Agrícola de Itaboraí

CONSELHO DA MULHER EMPRESÁRIA E EXECUTIVA • ACIU



# Polícia investiga golpe do seguro



**RECUPERAÇÃO** de óleo vegetal supostamente roubado leva polícia a investigar golpe do seguro

Uma ação conjunta que envolveu policiais civis dos municípios de Altônia e de Iporã, terminou na recuperação de uma carga de óleo vegetal que era produto de roubo. A investigação que concluiu a recuperação, é uma sequência de outro trabalho realizado ao final da última semana, quando metade de um carregamento de óleo vegetal roubado havia sido encontrado em Altônia.

Nas duas situações foram encontrados indícios de que um golpe do seguro tenha sido aplicado.

Na manhã da segunda-feira (7) os investigadores, que atuaram sob a coordenação do Delegado Reginaldo Caetano da Silva, localizaram a segunda carga, que foi avaliada em aproximadamente R\$ 80 mil.

Segundo as investigações, ao menos 9 pessoas estariam envolvidas nos crimes de roubo e receptação.

Foram localizadas 846 caixas que haviam sido escondidas em um

prédio comercial fechado, que fica situado à rua Ari Barroso 526, no centro de Iporã.

De acordo com Caetano, na ocasião nenhuma pessoa foi detida, mas duas contas de água que foram apreendidas levaram os policiais ao dono do imóvel.

Foi descoberto que o local havia sido cedido a um homem conhecido apenas pela alcunha de “Monstrinho”. Este seria o receptor da carga de óleo da marca Coamo.

O delegado ainda explica que o carregamento foi tomado de assalto no dia 28 de dezembro no município de Botucatu-SP.

“Essa apreensão foi desdobramento das investigações que há pouco mais de uma semana levou à apreensão de metade outra carga de óleo da marca Leve. O restante daquela carga já havia sido receptado por comerciantes de Altônia”, conclui o delegado.

## Indícios do seguro

Conforme relata o delegado, as investigações levaram os policiais a acreditar que um golpe do seguro tenha sido aplicado nas duas situações.

“Foram encontrados indícios de que se tratam de roubos forjados para fraudar o seguro, pois até agora um motorista aparece como vítima de mais de um assalto”, conta.

Caetano revela também que existem indícios do envolvimento de várias pessoas, desde motoristas de caminhões, intermediadores e receptadores, comerciantes, que também são dados como receptadores em toda a região. “O esquema é antigo, tanto que há suspeita de que cargas de arroz, açúcar, leite e até de materiais para construção roubados foram trazidos para a região”, encerra.

Os envolvidos responderão aos crimes de receptação qualificada, e associação criminosa, que podem gerar penas de até 10 anos de reclusão.





Associação dos Jornais Diários  
do Interior do Paraná

# GOVERNO DETERMINA CORTE DE 20% NAS DESPESAS

O secretariado do governador Ratinho Junior tem a missão de reduzir as despesas de suas pastas em 20%. E pra já. O cálculo é simples: o dinheiro é finito e o Estado está praticamente sem capacidade de investimento. As necessidades de obras e de recursos, porém, não param. Para que a matemática funcione será

preciso reduzir o custeio mensal de cada área. Os cálculos preliminares são de que o Paraná tenha disponível menos de 10% do orçamento de R\$ 57 bilhões deste ano para investir. A ordem, que vale para todos, é frear a máquina e reavaliar contratos para não travar as ações do Estado nos primeiros meses de governo.



AEN

## SALÁRIOS CONGELADOS

O exemplo de parcimônia vem de cima. O governador congelou o próprio salário, do seu vice, secretários de Estado e o teto do funcionalismo, descartando a aplicação do reajuste de 16% a que teriam direito em função do aumento salarial dos ministros do STF. A medida deve gerar uma economia de aproximadamente R\$ 600 mil por mês.

## A VEZ DAS AUTARQUIAS

Depois de reduzir o número de secretarias, agora são as autarquias que entram no foco da nova gestão. A informação é de que não haverá extinção, mas fusão, com a consequente remodelação das estruturas e diminuição no número de diretorias, sem, contudo, impactar o atendimento.

## EM ALTA

Foi disputadíssima a posse de Norberto Ortigara na Secretaria da Agricultura e Abastecimento do Paraná. Cerca de 500 pessoas estiveram na cerimônia, entre elas o próprio governador, seu vice, o vice-prefeito de Curitiba, o presidente da Assembleia

Legislativa, secretários estaduais, deputados e representantes do setor. O que confirma o prestígio de Ortigara junto a Ratinho Júnior, de quem foi aliado de primeira hora e conselheiro durante a campanha. O novo secretário, que é servidor de carreira, prometeu mais agilidade, eficiência e menos burocracia no sistema da Agricultura.

## REFORÇO NA SEGURANÇA

O governo trabalha acelerado para criar a Cidade da Polícia, que integrará, num mesmo local, todas as forças de segurança do Estado e Defesa Civil e mais a Guarda Municipal e o Exército. Cada um com suas responsabilidades, mas com estratégias em conjunto.

## BOA NOTÍCIA

Em recente entrevista, o governador Ratinho Júnior garantiu que não haverá aumento de impostos no Paraná. Segundo ele, "o cidadão paranaense não aguenta mais pagar impostos para manter a máquina pública". Por isso, acrescentou, está sendo feito todo um esforço para não comprometer o caixa do governo.

## NOVA GERAÇÃO NO PODER

A equipe que assumiu o Executivo paranaense tem, em sua grande maioria, menos de 40 anos. Jovens, mas com experiência e currículo técnico para a responsabilidade.

## SÍMBOLO DO PARANÁ

O brasão do Paraná, um dos símbolos oficiais do Estado, será a marca da gestão do governo. A nova identidade foi apresentada pelo secretário da Comunicação Social e Cultura, Hudson José. "Respeitando princípios da legalidade, impessoalidade e economicidade, não usaremos slogans ou figuras que não sejam símbolos do Estado", explicou.



## TORRA

O comércio de Umuarama, forte e pujante, referência no Estado, está mais uma vez com a promoção Umuarama Liquida – apenas entre as lojas associadas à Aciu, diga-se. Por isso identifique as lojas com o cartaz e aproveite grandes promoções, descontos de mais de 50% e oportunidades realmente incríveis nesse início de ano: é para renovar todo o estoque.

## QUEIMA

Apesar de ter ficado mais ou menos definido, para a promoção Umuarama Liquida, que as lojas iriam atender hoje até às 20h, muitas vão atender até às 22h, outras até às 21h. É a liberdade de ação garantida aos empresários pela Lei 201/2018, importantíssimo instrumento para o desenvolvimento da economia em nossa cidade, uma das mais importantes do Paraná.

## BOTA-FORA

Sábado agora, dia 12, o atendimento do comércio também será em horário especial, até as cinco da tarde, como parte da campanha Umuarama Liquida. Ou seja, o consumidor vai ter muito mais tempo para pesquisar, coquear, visitar lojas e comparar preços para garantir boas compras. Muita gente aguarda janeiro chegar para fazer altas compras, aproveitando os super descontos.

## AGIGANTADA

Com tudo pronto para sua estreia na versão FM, a Rádio Inconfidência apra as últimas arestas, relacionadas

a aspectos técnicos, e dentro de mais alguns poucos meses estará firme e forte nas ondas das frequências moduladas. Evangelizar é preciso, informar, divertir e agregar também, por isso é que a Família Inconfidência, liderada por Padre Carlos Alberto, está cada vez mais tinindo!

## TÔNICO

Importantes reuniões aconteceram esta semana para delinear ações e realizar ajustes para que o Conselho de Desenvolvimento de Umuarama (CDU) tenha condições de atuação. Uma coisa é certa: este ano será de muita luta pelo desenvolvimento da cidade, com investimentos que se convertam na geração de empregos, que geram renda, que geram consumo, que geram riquezas.

## DETOX

Janeiro é o mês para recomeços, esperanças e planejamentos. Depois de tempos de liberdade total na alimentação que dezembro proporciona, a hora é de retomar as atividades físicas para garantir uma vida mais saudável. Associados Aciu têm desconto – real – nas mensalidades da Academia Sparta (na Governador Ney Braga nº 4525, ao lado da Agência do Trabalhador). Força!

## OURO

Associados Aciu que já contrataram o Cob Online estão tendo excelentes taxas de retorno na cobrança de dívidas – até aquelas consideradas perdidas. O serviço não tem custo na mensalidade e é um sistema de negociação que traz benefícios para as

finanças da empresa. O Cob Online é uma ferramenta para recuperação de créditos de clientes inadimplentes. Ligue (44) 3621-6700 e informe-se.

## LUPA

Estudos mostram que quanto antes o nome de um cliente inadimplente for mandado para o cadastro do SPC/Serasa, maiores serão as chances de receber essa dívida. O ideal é que já com 30 dias após o vencimento a empresa faça a inclusão no banco de dados, porém, é claro, antes tente um contato amigável. E qualquer dúvida é só procurar a Aciu.

## ZOOM

\* O prefeito Celso Pozzobom é o entrevistado de hoje do jornal Meio-Dia Paraná, apresentado pela RPC (Rede Globo). Interessados podem enviar perguntas.

\* Joaquim Fernandes Martins, incansável empresário 'luso-umuaramense', inaugura sua nova loja Anchieta, da rede de supermercados Planalto. Será dia 17 agora, às 10h.

\* A Secretaria Municipal de Educação está com vagas disponíveis e matrículas abertas para a Educação de Jovens e Adultos (EJA) – ensino fundamental (fase 1), oportunidade para quem não conseguiu estudar na infância e adolescência.

## FOCO

Coisas boas da vida na verdade são poucas: família, amigos verdadeiros, saúde, dinheiro suficiente para não ser humilhado. Mistério maior é amor de mãe e de pai, que tira de si para o filho. As coisas mais grandiosas da vida não podem ser compradas, então não se preocupe com gente que tem tempo para viver com o dedo em riste, apontando erros alheios. Viva mais light, seja mais zen. Eles passarão. Você está na Aciu.

# Em Umuarama é vendida a gasolina mais cara do PR

DIVULGAÇÃO



**LEVANTAMENTO** da ANP mostrou que em Umuarama está sendo vendida a gasolina mais cara do Estado

A Petrobras anunciou na última terça-feira (8) uma redução de 1,38% no preço da gasolina vendida em suas refinarias. O litro do combustível passou a ser comercializado a R\$ 1,4337 desde a quarta-feira (9), dois centavos a menos do que o preço praticado (R\$ 1,4537).

Essa é a terceira queda consecutiva do preço do combustível, que começou o ano sendo vendido a R\$ 1,5087 por litro. Desde o dia 1º, a gasolina acumula queda de 4,97% no preço nas refinarias da estatal.

O preço do diesel foi mantido em R\$ 1,8545, o mesmo valor desde 1º de janeiro.

Mesmo com a redução aplicada no preço da gasolina às refinarias, o valor não cai na mesma velocidade nas bombas e não chega aos olhos

e nem ao bolso do consumidor.

Em uma pesquisa feita pela Agência Nacional do Petróleo (ANP), o preço médio da gasolina no Brasil caiu de R\$ 4,34 para R\$ 4,33. Ainda de acordo com o órgão, aqui em Umuarama, o consumidor encontra a gasolina mais cara do Paraná.

Em alguns postos, o combustível chega a ser repassado nas bombas ao valor de R\$ 4,82 por litro, mesmo índice aplicado no estado do Acre, que segundo a pesquisa da ANP, tem a gasolina mais cara do país.

O litro de gasolina mais barato do Paraná foi encontrado em Garapuava, onde chega a ser vendido a R\$ 3,85, quase R\$ 1 de diferença do preço praticado em Umuarama.

O óleo diesel mais caro do Paraná está em Paranaguá, onde o litro custa em média R\$ 3,89.

## ***Diesel e Etanol***

Em Umuarama, o preço praticado pelos postos foi considerado o terceiro mais alto do Estado, com postos cobrando cerca de R\$ 3,52 pelo litro do diesel.

Já preço do etanol praticado em Umuarama também ficou entre os três mais salgados do Paraná, sendo comercializado a R\$ 3,15 e o mais barato do estado está a pouco mais de 100 quilômetros da cidade. Em

Campo Mourão, o litro do combustível é vendido nas bombas a R\$ 2,52.



# Polícia investiga golpe do seguro



**RECUPERAÇÃO** de óleo vegetal supostamente roubado leva polícia a investigar golpe do seguro

Uma ação conjunta que envolveu policiais civis dos municípios de Altônia e de Iporã, terminou na recuperação de uma carga de óleo vegetal que era produto de roubo. A investigação que concluiu a recuperação, é uma sequência de outro trabalho realizado ao final da última semana, quando metade de um carregamento de óleo vegetal roubado havia sido encontrado em Altônia.

Nas duas situações foram encontrados indícios de que um golpe do seguro tenha sido aplicado.

Na manhã da segunda-feira (7) os investigadores, que atuaram sob a coordenação do Delegado Reginaldo Caetano da Silva, localizaram a segunda carga, que foi avaliada em aproximadamente R\$ 80 mil.

Segundo as investigações, ao menos 9 pessoas estariam envolvidas nos crimes de roubo e receptação.

Foram localizadas 846 caixas que haviam sido escondidas em um

prédio comercial fechado, que fica situado à rua Ari Barroso 526, no centro de Iporã.

De acordo com Caetano, na ocasião nenhuma pessoa foi detida, mas duas contas de água que foram apreendidas levaram os policiais ao dono do imóvel.

Foi descoberto que o local havia sido cedido a um homem conhecido apenas pela alcunha de “Monstrinho”. Este seria o receptor da carga de óleo da marca Coamo.

O delegado ainda explica que o carregamento foi tomado de assalto no dia 28 de dezembro no município de Botucatu-SP.

“Essa apreensão foi desdobramento das investigações que há pouco mais de uma semana levou à apreensão de metade outra carga de óleo da marca Leve. O restante daquela carga já havia sido receptado por comerciantes de Altônia”, conclui o delegado.

## *Golpe do seguro*

Conforme relata o delegado, as investigações levaram os policiais a acreditar que um golpe do seguro tenha sido aplicado nas duas situações.

“Foram encontrados indícios de que se tratam de roubos forjados para fraudar o seguro, pois até agora um motorista aparece como vítima de mais de um assalto”, conta.

Caetano revela também que existem indícios do envolvimento de várias pessoas, desde motoristas de caminhões, intermediadores e receptadores, comerciantes, que também são dados como receptadores em toda a região. “O esquema é antigo, tanto que há suspeita de que cargas de arroz, açúcar, leite e até de materiais para construção roubados foram trazidos para a região”, encerra.

Os envolvidos responderão aos crimes de receptação qualificada, e associação criminosa, que podem gerar penas de até 10 anos de reclusão.





# HOJE MEGA FE

**PRORROGADO**

## A MAIOR LIQUIDAÇÃO DE



### ONIX JOY

A PARTIR DE R\$

# 42.990

### ONIX 1.4 LTZ

**DESCONTO  
DE R\$**

# 5.000

**C  
TU  
DE  
DE R\$  
11.**

**CONSULTE CONDIÇÕES ESPECIAIS PARA CNPJ, PRODUTOR RURAL, TAXI E DEFICIENTE**

Toda a linha com entrada de R\$ 2.019,00, através do Plano de financiamento direto ao usuário (FDU) provido pelo Chevrolet Serviços Financeiros, sujeito à prévia aprovação de crédito R70, ano/modelo 2018/2019, com preço promocional à vista a partir de R\$ 42.990,00 ou por meio de plano de financiamento FDU com (R\$ 2.019,00) de entrada 4,62% e saldo em 36 parcelas mensais (TCC) no valor de R\$ 690,00 inclusa no cálculo financeiro. Os valores não contemplam custos e taxas de registro de contrato, que variam de estado a estado. Taxa de juros fixas. Consulte outros planos de Financiamento para os demais modelos na Rede Chevrolet. Desconto de R\$ 5.000 válido para Onix 1.4 LTZ (config. 5T48VK - R7L), 4 portas, ano/modelo a partir de 01 de Novembro de 2018, com preço promocional à vista (com desconto aplicado de R\$ 5.000,00) a partir de R\$ 60.550,00. Desconto de R\$ 11.000 válido para Cruze 1.4 Turbo 2018, ano/modelo a partir de 01 de Novembro de 2018, com preço promocional à vista (com desconto aplicado de R\$ 11.000,00) a partir de R\$ 98.790,00. Desconto de R\$ 169.690,00 (conforme Lista de Preços Públicos do dia 01 de Novembro de 2018), com preço promocional à vista (com desconto aplicado de R\$ 169.690,00) a partir de R\$ 169.690,00 (conforme Lista de Preços Públicos do dia 01 de Novembro de 2018), com preço promocional à vista (com desconto aplicado de R\$ 169.690,00) a partir de R\$ 169.690,00. Venda direta da fábrica, taxistas e produtores rurais.



# FEIRÃO

## CARROS DO ANO!

# SÁBADO

## PLANTÃO ATÉ ÀS 17H



**CRUZE LTZ**  
**DESCONTO**  
**19.000**

**S10 MIDNIGHT**  
**DIESEL 2.8**  
**DESCONTO**  
**DE R\$**  
**19.000**

FINANCIAMENTO.

[WWW.UVEL.COM.BR](http://WWW.UVEL.COM.BR) 3621-3000



A ALEGRIA DE SER CHEVROLET

Taxa de Juros e o valor das parcelas podem variar conforme o modelo escolhido. Exemplo: Drix Joy (config. 5L48UK), 4 portas, pacote mensal de R\$ 1.672,27 com taxa de juros de 1,95% a.m. e CET de 30,60% a.a., sendo o total a prazo R\$ 62.220,72. Tarifa de compra toda a linha, conforme Plano de financiamento FDU com entrada de 80% do valor total do veículo e saldo em 12 parcelas mensais de R\$ 1.672,27. Exemplo: S10 Midnight 2.8 Diesel (config. 1483KK - RG5), 4 portas, ano/modelo 2018/2019, pintura preto ouro (config. 5N695J - R7E), 4 portas, ano/modelo 2018/2018, pintura Vermelho Edible Berries, com preço público sugerido à vista a partir de R\$ 65.550,00 (conforme Lista de Preços Públicos). Exemplo: Cruze LTZ (config. 5N695J - R7E), 4 portas, ano/modelo 2018/2018, pintura Vermelho Edible Berries, com preço público sugerido à vista a partir de R\$ 19.000,00 (conforme Lista de Preços Públicos). Exemplo: S10 Midnight 2.8 Diesel (config. 1483KK - RG5), 4 portas, ano/modelo 2018/2019, pintura preto ouro (config. 5N695J - R7E), 4 portas, ano/modelo 2018/2018, pintura Vermelho Edible Berries, com preço público sugerido à vista a partir de R\$ 19.000,00 (conforme Lista de Preços Públicos). Ofertas válidas até 13/01/2019 e não válidas ou cumulativas com modalidade de



# Nei Victor assume o Umuarama

AÍLTON SANTOS/HOJE NEWS



Treinador que comandou o Cascavel Futsal de 1996 até 2018, tendo ainda atuado como jogador e técnico em 1995, Nei Victor será o comandante do Umuarama Futsal em 2019. O acordo foi firmado ontem, mas as negociações já estavam em andamento nos últimos dias.

“A diretoria me procurou na semana passada e desde então vínhamos conversando, para alinhar as ideias. Então fui até Umuarama conhecer o projeto e vi que teremos boas condições de desenvolver o trabalho. Não vamos começar do alto, nem como favoritos, mas seremos muito competitivos. Há tratativas para a equipe voltar à Liga Futsal em 2020 e, com isso, retornar ao cenário nacional”, explicou Nei Victor, que iniciará os trabalhos na nova equipe no dia 11 de fevereiro.

O treinador, que levou o time cascavelense ao patamar de maior campeão paranaense, com cinco títulos (2003, 2004, 2005, 2011 e 2012), tenta agora devolver o brio à equipe umuaramense, bicampeã em 2007 e 2008, mas que amargou resultados decepcionantes ao seu torcedor nos últimos anos: 9º em 2017 e 8º em 2018. “O contrato é de um ano, mas com ‘portas abertas’ para renovação ou rescisão antes do prazo final. Eu assumo como um desafio, e com o objetivo de sempre vencer. Vamos lutar para isso. Chego motivado e disposto a mostrar minha qualidade o melhor possível fora de Cascavel. Para isso vamos trabalhar muito”, garante Nei Victor, de 54 anos e que tem um título nacional com a seleção paranaense sub-20, no Brasileiro de Seleções de 2004.

**NEI VICTOR**  
comandou o Cascavel  
Futsal de 1995 a 2018

## Elenco

O elenco do Umuarama começa a ser formado com a confirmação de Nei Victor como treinador. “Discutimos [com a diretoria] alguns nomes e deixei uma lista com diversas opções para cada posição. Se não der certo a primeira, há uma segunda, uma terceira opção, e assim por diante”, explica o treinador.

# Meta do lutador é o World Grand Prix de Kickboxing

JOÁS CAVALCANTE



**ANDRÉ** Lima participa de aula na Igreja Bola de Neve, local onde realiza seus treinamentos

## SUPERAÇÃO

Além da atuação dentro dos ringues, André trabalha como professor particular de muaythay. Formado para dar aulas também em boxe e kickboxing, o atleta conta que começou neste ramo aos 15 anos após o falecimento de seu pai. Depois do triste fato, não parou mais. “Com o muaythay eu encontrei a uma calma e disciplina muito grande, hoje eu não me vejo sem praticar este tipo esporte. É uma inspiração que desejo levar aos meus alunos”, finaliza.

Após a conquista no Campeonato Brasileiro de Kickboxing, em dezembro do ano passado o lutador André Luiz Lima está pronto para retomar os treinos. O ano de 2019 terá um calendário competitivo, com o foco voltado para o kickboxing, o atleta e treinador umuaramense irá seguir o cronograma da CBKB (Confederação Brasileira de Kickboxing), com as disputas do Campeonato Paranaense, Brasileiro, Sul-Americano e World Grand Prix, este último é considerado o maior evento de kickboxing da América Latina.

“Além das competições da CBKB, pretendo participar de mais alguns eventos em 2019. No ano passado me dediquei apenas para o Campeonato Brasileiro de Kickboxing, por conta

do acidente de moto que sofri. Mas apesar da dificuldade que passei, não tenho do que reclamar, consegui um bom resultado na competição”, disse o lutador.

Para a nova temporada, a metodologia de treinamentos de André Lima será de grande esforço, o atleta terá que perder 12 quilos. “Terei que me dedicar bastante para conseguir o peso ideal nas competições, porém estou focado na minha alimentação e treinamento”, explicou Lima que recebe ajuda da nutricionista Barbara Kozempa.

Para o futuro o atleta afirmou que pretender trazer para Umuarama campeonatos de lutas, pois segundo André existe grandes competidores na região que ainda não tiveram a oportunidade de mostrar seus talentos para a comunidade.

## Baterax no Botafogo

O Botafogo anunciou a renovação do patrocínio com a indústria de baterias automotivas Baterax, de Umuarama. A nova parceria é válida para todos os campeonatos do time profissional na temporada 2019. O clube já possui a estampa da marca na parte traseira do calção de seu uniforme do time profissional, em backdrops instalados para coletivas e placas da Baterax no Estádio Olímpico Nilton Santos e no Centro de Treinamento, entre outras contrapartidas.



**No**velas

DIVULGAÇÃO

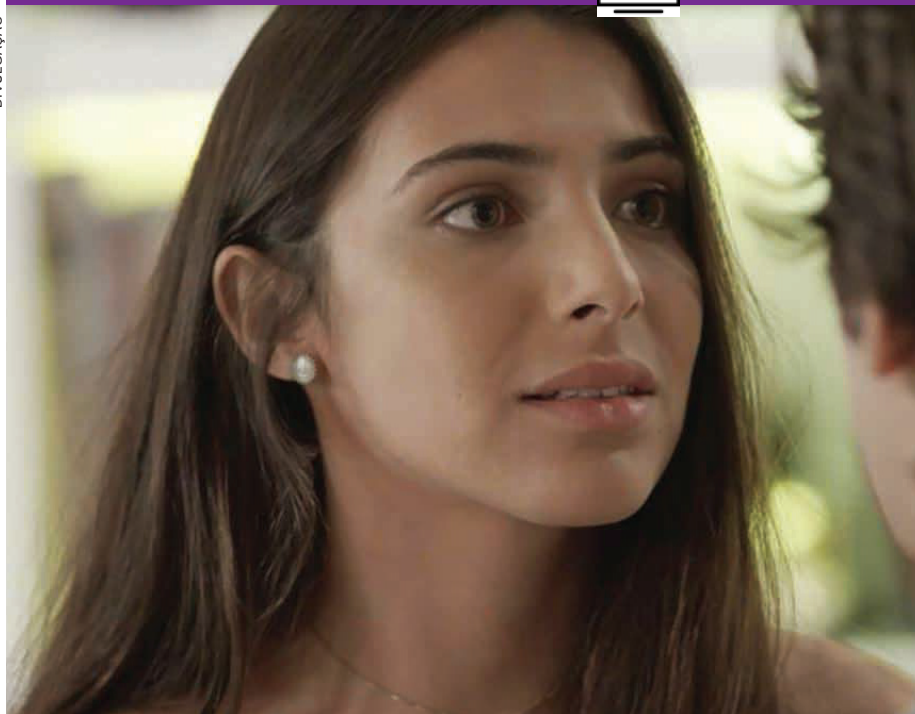
**Pérola acredita que ainda namora Alex**

Em “Malhação vidas brasileiras”, Pérola não reconhece Márcio e acredita que ainda namora Alex. Pérola rivaliza com Maria Alice. Solange admira Fabiana. Santiago tem a oportunidade de fazer parte de uma seleção pra um time semiprofissional de futebol de salão. Jaqueline decide ir embora. Solange manda novas mensagens motivacionais para Rafael. Solange nomeia Fabiana a nova presidente do grêmio.

**• REDE GLOBO****ESPELHO DA VIDA**

Sheila coloca uma cópia de uma folha do diário de Julia nos pertences de Cris. Sérgio revela a Alain suas descobertas sobre Gustavo Bruno. Alain percebe o ar de censura de Cris na gravação da cena de Danilo e Julia. Alain afirma a Cris que ela está se confundindo com a personagem e aconselha a namorada a procurar um psiquiatra. Cris encontra uma página do diário da Julia em sua camisola e mostra a Alain.

**O TEMPO NÃO PARA**

Vanda avisa a Samuca que Betina vendeu as ações da SamVita. Marocas mostra a Samuca o local onde será aberta a loja da Kikinico. Lúcio revela a Dom Sabino, Samuca e Marocas que está se vingando deles por supostamente terem matado Emílio. Mateus leva Teófilo para a Criotec. A SamVita amanhece cercada por tapumes, avisando que a empresa está fechada e interditada por ordem judicial.

**O SÉTIMO GUARDIÃO**

Marilda conta para Eurico sobre o trato que fez com a irmã. Valentina pede para Marcos Paulo confirmar a história que contou a Olavo. Gabriel pensa em Luz. Lourdes Maria é levada

para um convento. Mirtes procura Olavo. Genandro reclama de Júnior para Eurico. Marcos Paulo entrega a Olavo o relatório com as propriedades da água da fonte. Laura fica perplexa ao saber que Lourdes Maria foi para um convento. Marilda pede um pouco da água da fonte para Valentina. Judith vê Robério entrar no carro de Sampaio. João Inácio tenta consolar Socorro. Valentina faz uma nova proposta para Eurico.

**• SBT****TERESA**

Mayra descobre que Esperança está grávida e exige que ela a conte se o filho é de Rubens. Renan chega nesse momento e diz a Mayra que o filho que Esperança espera é seu, e ela agora é sua mulher. Esperança, chorando, agradece Renan por tê-la ajudado, e ele responde que nada o faria mais feliz que ser parte da sua vida e de seu filho. Mariano diz a Aurora que ela tem razão ao dizer que o mundo não gira ao redor de Teresa. Aurora, chorando, diz a Mariano que ele é um tonto por seguir encantado por Teresa. Aurora diz a seu pai que por mais que tente não consegue se apaixonar por Martin, que a afetou muito ver Mariano com Aida, e que, o pior de tudo, é que Mariano segue pensando em Teresa.

**AS AVENTURAS DE POLIANA**

João desabafa no jantar com Marcelo e

Débora sobre Poliana dar muita atenção para Bento. Débora pergunta sobre Luísa e João diz que ela continua sendo ameaçada. Ela cai na risada e Marcelo se incomoda. Rato vai até a padaria e cobra Jefferson sobre o desbloqueio dos celulares roubados. Vinícius observa a conversa. Raquel e Lorena conversam com Fernanda pela internet e a menina conta que viu Durval beijando Claudia. Durval sugere que Poliana passe um tempo na casa dele para ficar mais protegida. Fernanda fica furiosa ao saber sobre o namoro de Durval.

**• RECORD****JESUS**

Adela, Diana e o Hidrópico vão ao encontro do Messias. Zaqueu vê Barrabás observando do lado de fora da casa de Arimatéia. Simão Fariseu se declara para Laila. Malco pede Marta em casamento. O Hidrópico pede para ser curado por Jesus. Marta desmaia diante do pedido de Malco. Jesus cura o Homem Hidrópico. Claudia tenta acalmar Pilatos. João sente ciúme de Gabriela. Jesus questiona os fariseus. Kesiah se abre com Helena e revela seu sentimento por Longinus. Asisa discute com Jairo e são questionados por Jesus. Caifás se irrita com a aproximação de Judite. Barrabás descobre que Maria é mãe do Messias. Com a consciência pesada, Laila tem um pesadelo.



# horóscopo

**Áries** O passado voltará sob a forma de um encontro, de uma carta ou de um telefonema. Sinais de cansaço se aproximarão de você. Não tenha medo de relaxar, você pode fazer isto sem prejudicar seus projetos atuais.

**Touro** Você terá a sensação de que as coisas estão indo rápido demais, mas as relações com os outros lhe permitirão manter o ritmo. Você está totalmente feliz com você mesmo e está estabelecendo uma vida equilibrada. Praticar esporte seria uma boa ideia.

**Gêmeos** Você está absorvido em suas obrigações, mas não se entregue totalmente a elas. Você vai ter que se esforçar para ter algum tempo para si mesmo. Sua disposição reflexiva está pedindo que você, com toda razão, tire tempo para relaxar e pense muito cuidadosamente sobre as coisas.

**Câncer** Você vai obter um retorno positivo dos esforços do mês passado. Há festas em todos os lugares. Existem motivos para comemorar! As doenças psicossomáticas e distúrbios leves que está sofrendo são causados pelas suas frustrações. Seria uma boa ideia admitir que elas existem e resolver o problema na fonte.

**Leão** Você está decidido a se reconciliar com todo mundo. Estar em agradável companhia irá permitir que você melhore. Tome precauções antes de mergulhar de cabeça em qualquer atividade física ou você vai se machucar antes mesmo de começar.

**Virgem** Você terá grande prazer em se sentir útil e em fazer com que sua influência pareça útil. Você vai sentir que as coisas estão funcionando. Seus recursos estão se esgotando e isso estressa você. Vá mais devagar.

**Libra** Não deixe a sua mente ser tomada por preocupações sem importância. Você não tem confiança em suas próprias habilidades por causa de seu cansaço em geral. Existe uma carência que precisa ser preenchida.

**Escorpião** Não se preocupe muito com as coisas que você não pode fazer nada a respeito - você está pronto para realmente viver, para aproveitar ao máximo a vida. Respire mais profundamente, isso vai lhe ajudar a encontrar a calma que você precisa para as mudanças que está fazendo.

**Sagitário** Você será melhor do que o normal em se expressar de forma clara e concisa, mas certifique-se de lidar com os outros com cuidado. Você pode ficar estressado com facilidade hoje, tente manter a calma e seguir em frente com o que você tem que fazer.

**Capricórnio** Você vai fazer alguns contatos interessantes e novas portas se abrirão. Boas e novas amizades estão no horizonte. Você está perdendo tempo com assuntos sem importância e está cansado.

**Aquário** Concentre-se em estabilidade e confiança hoje, consolidando as coisas com as pessoas próximas a você e coloque as cartas na mesa. Você vai estar em excelente forma em geral, mas cuidado com o que come para ter mais energia.

**Peixes** Seu bom senso o está guiando na direção certa. Alguns chamam isso de sorte, seja racional. Descarte certos hábitos que não estão ajudando você. Seria uma boa ideia rever seus hábitos alimentares.

# PALAVRAS CRUZADAS

|  |                                |                                      |  |   |                                       |
|--|--------------------------------|--------------------------------------|--|---|---------------------------------------|
| Cidade do Estado de Maryland (EUA)               |                                | Movimentos de preamar e baixar       |  | Profissional que faz o atendimento emergencial em ambulâncias | Consequência da inflação na indústria |
| Dispositivo usado para tirar selfies             |                                | Moeda do Japão                       |  | (?) FC, jogo virtual popular durante o Campeonato Brasileiro  |                                       |
| A mudança causada pelo efeito estufa na Terra    |                                |                                      |  |   |                                       |
|  |                                |                                      |  | Lobo (?), vilão de histórias infantis                         |                                       |
| Agir como quem brinca de cabra-cega              |                                |                                      |  | (?) Clark, drag queen brasileira                              |                                       |
| Riqueza extraída dos solos brasileiros           |                                | Camada perdida com a erosão dentária |  |   |                                       |
| (?) de cobertura: lista de planos de saúde       |                                |                                      | Ampla; enorme                          | Forma o polo da pilha Oi!                                     |                                       |
|  |                                |                                      |  |   |                                       |
| Variação do samba baseada em improvisos          |                                | Extensão de sites das Forças Armadas |  | "Como (?)?", programa com Sandra Annenberg                    |                                       |
| O gado como o nelore ou o gir                    | As frutas do panetone Planície |                                      |  |   | Osso que forma a pelve humana         |
|  |                                |                                      |  | (?) Clapton, cantor de "Tears in Heaven"                      |                                       |
| Notas que formam um acorde (Mús.)                |                                | Sereia dos rios brasileiros (Folcl.) | (?) Mader, atriz carioca               |   |                                       |
| Lady (?), cantora de "Just Dance"                |                                |                                      | Machucar                               | Expressão latina usada em citações                            |                                       |
|  |                                |                                      | Código da Grécia, no endereço de sites | Satélite (abrev.)   |                                       |
|  |                                |                                      |  |   |                                       |
| O produto que causa reação de hipersensibilidade |                                |                                      |  |   |                                       |
| Pais cujo rei é Mohammed VI                      |                                |                                      |  |   |                                       |

BANCO 2/sic. 4/ertc. 6/illaco. 9/balitmre. 10/alergrénico.

41

**PASSATEMPOS COQUETEL: OS MAIS VARIADOS FORMATOS E NÍVEIS PARA VOCÊ**

COQUETEL

revistascoquetel @coquetel www.coquetel.com.br

#FAÇACOQUETEL

**Solução**

|   |   |   |   |   |   |   |   |   |   |   |
|---|---|---|---|---|---|---|---|---|---|---|
| S | O | C | O | R | R | A | M |   |   |   |
| O | I | N | E | G | E | R | T | V |   |   |
| T | V | S | O | V | G | V |   |   |   |   |
| S | I | E | D | A | I | D |   |   |   |   |
| C | L | A | V | S | V | N |   |   |   |   |
| U | E | I | C | O | N | I | A | L | O | B |
| E | S | E | C | A | S | R |   |   |   |   |
| D | O | V | L | I | M | F | E |   |   |   |
| O | L | V | O | O | D | I | D | O | P | A |
| N | O | I | E | E | L | O | R |   |   |   |
| E | M | L | V | A | L | T | E |   |   |   |
| W | R | V | L | R | A | N | I | M |   |   |
| T | A | T | E | A | V | R | A | P |   |   |
| A | I | C | A | T | I | C | L |   |   |   |
|   |   |   |   | P | V | B |   |   |   |   |



# NOTÍCIAS DA UNIPAR

## AValiação IN LOCO

### Curso de Estética e Cosmética comemora conceito máximo

*Resultado foi divulgado no final do ano passado; professores e estudantes estão eufóricos*

Uma comissão do Ministério da Educação esteve no mês de dezembro na Unipar para avaliar o curso de Estética e Cosmética, oferecido na Unidade-Sede. E a resposta do trabalho, ou seja, da avaliação *in loco*, legitimou a excelente qualidade da graduação, que recebeu conceito máximo.

O Relatório Final da Avaliação para fins de Renovação de Reconhecimento do curso foi divulgado no mesmo mês. Nos três quesitos avaliados – organização didática pedagógica, corpo docente e instalações físicas – o curso se saiu muito bem, obtendo a nota máxima 5 (a escala vai de 1 a 5, sendo este considerado excelente). No contexto educacional, a comissão relatou que o “projeto pedagógico do curso contempla, de maneira excelente, as demandas efetivas de natureza econômica, social, cultural, política e ambiental”. Em relação às políticas institucionais de ensino, extensão e pesquisa a justificativa foi a de que “estão implantadas, de maneira excelente, no âmbito do curso”.

Os avaliadores também mencionaram, como importante, o incentivo à participação “em programas de atuação na comunidade, assim como a participação, elaboração e apresentação de trabalhos científicos em eventos da área”.

A coordenadora do curso, professora Cláudia Mika, divide o mérito dessa conquista com todos do corpo docente e discente e com diretores, gestores e a Reitoria da Unipar. “A Instituição nos dá condições para podermos fazer um trabalho de excelente qualidade, agora comprovada pelo MEC”, diz.



As inúmeras ações que o curso desenvolve na comunidade foram decisivas para o conceito máximo



Professores se reuniram para comemorar a conquista



Estética e Cosmética presente no Unipar Aberta: orientação profissional fez parte da ação





# Zélia Casoni

(44) 99966-1716 zeliacasoni@gmail.com

“ Evite desencorajar-se: mantenha ocupações e faça do otimismo a maneira de viver. Isso restaura a fé em si. Lucille Ball ”

THIAGO CASONI

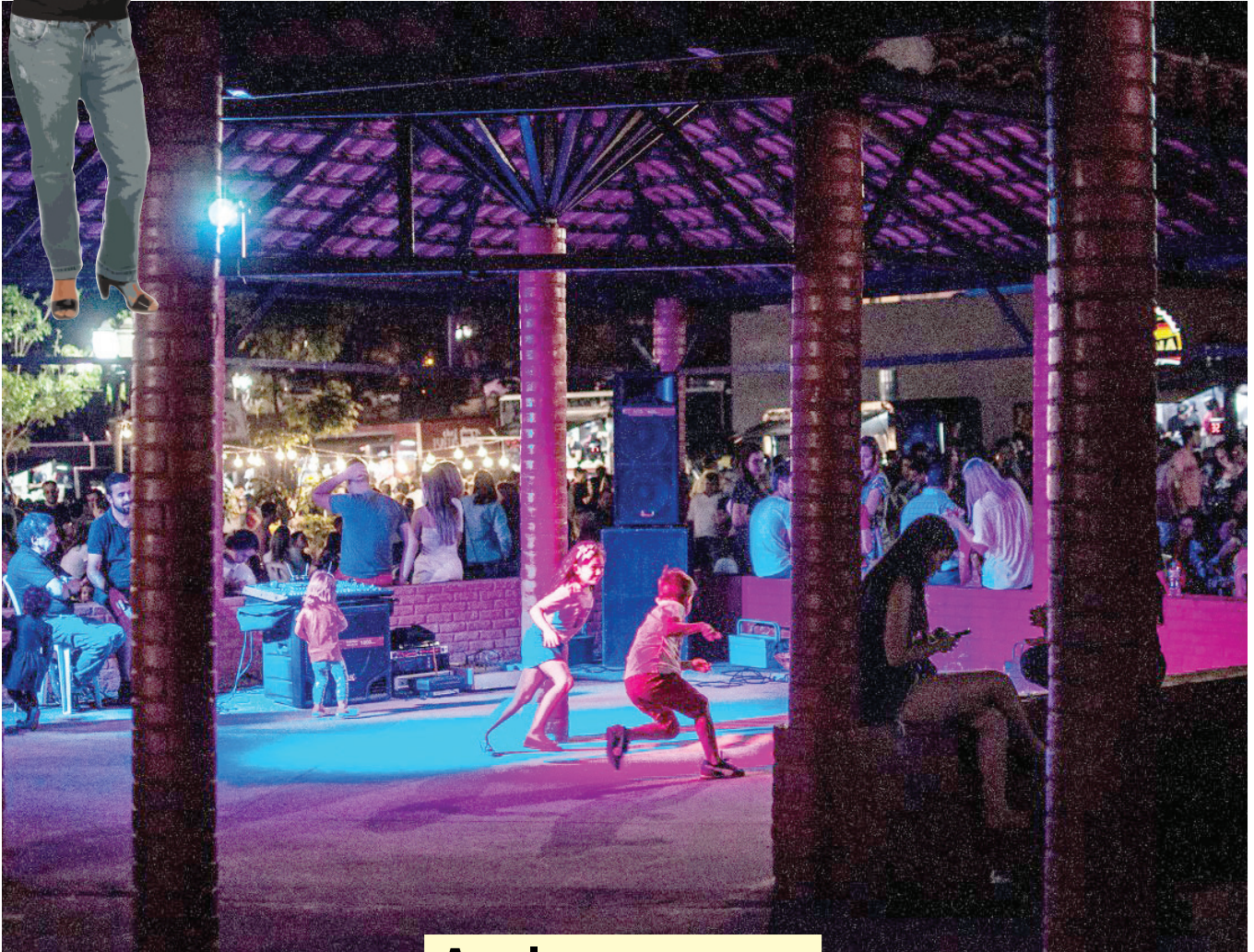

**A coluna encerra hoje a série Olhares e Lugares na lente cotidiana de Thiago Casoni desta vez no lago Aratimbó: crianças, música e brincadeiras. Férias!**

**CVC**  
Brasil

sempreComVC

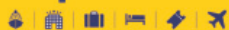

(44) 3056-6300

Loja Exclusiva: Av. Maringá, 5154  
Centro - Umuarama







NOTÍCIAS DA  
**UNIPAR**

## ESTÉTICA E COSMÉTICA

### Curso promove oficina sobre massagem shantala

*Atividade foi ministrada pela professora Jamile Rahal e contemplou gestantes e mães com até seis meses de pós-parto*

O curso de Estética e Cosmética da Unidade de Umuarama ofertou oficina sobre massagem shantala para gestantes e mães com até seis meses de pós-parto. A capacitação foi ministrada pela professora Jamile Rahal no final do ano passado (em 14, 21 e 28/11).

Com exemplos práticos, a professora ensinou os movimentos corretos da massagem, que tem se tornado popular em todo o mundo. “Cresce o número de pesquisas científicas que objetivam comprovar seus benefícios, pois o relaxamento proporcionado pela massagem contribui para o alívio das cólicas e garante um sono gostoso; é um momento de troca de carinho e proximidade entre mãe e filho”, observou.

A professora informou ainda que a shantala pode ser realizada desde o primeiro mês de vida, porém alguns cuidados são essenciais. Entre eles, não realizar após amamentação ou durante o sono, utilizar creme comestível, aplicar movimentos suaves e lentos.



**VESTIBULAR UNIPAR – MÓDULO II  
INSCREVA-SE**

Prova de redação: 28/01/2018

## FIES 2019

Com oferta de 100 mil vagas no primeiro semestre de 2019, o programa de Financiamento Estudantil (Fies) manterá em 2019 a mesma essência do ano passado. O edital do programa para a primeira metade deste ano traz apenas uma mudança na modalidade P-Fies, que usa recursos dos bancos privados e que teve pouca contratação no ano passado.

Conforme o cronograma publicado na quarta-feira (9), o período de inscrição no site [fies.mec.gov.br](http://fies.mec.gov.br)

## MUDANÇAS

O Fies deste ano oferece as mesmas 100 mil vagas do ano passado na modalidade que usa recursos públicos. A diferença em 2019, é que a totalidade dessas vagas será disponibilizada já nesta primeira parte etapa do ano e não como foi dividida por semestre em 2018.

Outra mudança ocorreu no P-Fies, a modalidade que usa recursos de instituições financeiras privadas. Ao invés de a nota do Enem ser usada para criar uma ordem de classificação dos alunos, prevalece agora a ordem de inscrição. Ou seja, o estudante que se inscreve primeiro, obtém a vaga para contratar financiamento junto ao banco privado.

## RECURSOS

O Governo do Estado do Paraná, publicou o Decreto nº 53/2019 no dia 7 de janeiro que estabelece o contingenciamento de 20% do total dos recursos do orçamento fiscal do poder executivo, aprovado pela Lei Estadual nº 19.766 de 17 de dezembro de 2018. Esta medida atinge todos os órgãos da administração estadual. Na Universidade Estadual de Maringá (UEM), estabelece a não disponibilidade de R\$ 153.402.703,80, anteriormente previstos para manutenção das atividades em 2019.

# Buraco na pista interdita avenida do Poliesportivo



**BURACO** aberto no asfalto em frente ao Centro Poliesportivo fez com que prefeitura interditasse avenida Parigot de Souza

A Secretaria de Obras, Planejamento Urbano e Projetos Técnicos da Prefeitura de Umuarama terá de interditar uma quadra da Avenida Parigot de Souza (sentido centro), entre a Rua Ibiaí e a Avenida Rondônia, para obras nas galerias pluviais. Nesta semana foi descoberto um rompimento na tubulação que já provocou rebaixamento de um trecho do pavimento, que foi reparado de forma paliativa para não prejudicar o intenso tráfego de veículos daquela via pública.

Nesta quinta-feira, 10, técnicos da secretaria percorreram a tubulação e descobriram pelo menos quatro tubos – de um metro de diâmetro – deslocados. “Talvez por conta da pavimentação da via, há poucos meses, ou por movimentação da terra, a ligação dos tubos se rom-

peu e eles foram deslocados para baixo, deixando exposta uma parte do aterro que naquele ponto tem entre 6 e 7 metros até a superfície”, disse o secretário de Obras, Isamu Oshima.

Para recuperar os estragos, a Parigot de Souza terá um trecho interditado ao tráfego a partir de hoje (sexta-feira, 11), se houver boas condições climáticas, pelo período estimado de uma semana. “Temos de escavar a avenida até chegarmos à tubulação, aplicar uma camada de pedra rachão para dar mais resistência, reconstruir as galerias e depois recuperar o aterro e a pavimentação”, explicou o secretário. Serão trocados entre 4 e 7 tubos. “Por sorte a caixa de ligação não foi atingida, se não o prejuízo seria bem maior”, completou Oshima.

## LIONS em ação



Por Mauro Sérgio Ribeiro da Silva—E-mail: mrsilva@uol.com.br

**LIONS CLUBE DE UMUARAMA**

Reuniões: 4<sup>as</sup> feiras—20:00 horas

Distrito LD-6

Rua José Dias Lopes, 4994

Data fundação: 21/04/1964

Umuarama—Paraná

### BANCO ORTOPÉDICO CL EUCLIDES GIMENES—BOREGI

O Banco Ortopédico tem por objetivo o empréstimo, sem qualquer custo, de aparelhos ortopédicos ((cadeiras de rodas, cadeiras de banho, muletas, andadores, bengalas, etc.) para as pessoas de nossa comunidade que deles vierem a necessitar.



O Lions Clube de Umuarama administra o Banco Ortopédico e é responsável pela aquisição e manutenção dos aparelhos e o controle dos empréstimos.

**O que é necessário para poder emprestar os aparelhos do Banco Ortopédico?**

- Apresentar RG do usuário e do responsável (se for o caso);
- Apresentar CPF do usuário e do responsável (se for o caso);
- Comprovar residência do usuário em Umuarama;
- Apresentar atestado médico ou de profissional de saúde comprovando indicação de necessidade de uso;
- Assinar contrato de comodato;
- Responsabilizar-se pelo transporte na retirada e devolução do aparelho.

O Banco funciona na Toca do Leão Jamil Helú, localizada à Rua José Dias Lopes, 4994 – atrás Clube Português, ao lado da APAE.

O administrador do Banco Ortopédico é o Companheiro Wanderlei Bellini, celular nº 44-99976-0081.



# VALVEL Comércio de Veículos Ltda

## Compra – venda e troca de veículos

**MITSUBISHI ASX 2.0 AWD CVT MOD. 2016** - GASOLINA, BRANCA, AUTOMÁTICA, 4X4, BANCOS DE COURO, AIRBAG, ABS, SOM, 37 MIL KM, ÚNICA DONA, COMPLETA. **R\$ 87.800,00**

**BMW X1 TB / SDRIVE 2.0 MOD. 2015** - PRETA, FLEX, TETO PANORAMICO, COURO, AIRBAG, ABS, MULTIMÍDIA, RODAS, Ú/DONA, 14 MIL KM. **R\$ 110.800,00**

**KIA SPORTAGE 2.0 LX MOD. 2014** - BRANCA, FLEX, AUTOMÁTICA, BANCOS DE COURO, AIRBAG, ABS, RODAS, SOM/MULTIMÍDIA, Ú/DONA, REVISADA, COMPLETA. **R\$ 73.800,00**

**TUCSON GLS 2.0 MOD. 2016** - PRETA, FLEX, AUTOMÁTICA, AIRBAG, ABS, COURO, MULTIMÍDIA, COMPLETA, ÓTIMA CONSERVAÇÃO. **R\$ 59.800,00**

**HB-20S 1.6 PREMIUM MOD. 2014** - BRANCA, FLEX, AUTOMÁTICA, AIRBAG, ABS, AR, DIREÇÃO, VIDROS, RODAS, COMPLETO. **R\$ 44.800,00**

**HB-20 CONFORT. 1.0 MOD. 2014** - BRANCA, AIRBAG, ABS, SOM, AR, VIDROS, DIREÇÃO, TRAVAS, ALARME, COMPLETO, EXCELENTE CONSERVAÇÃO. **R\$ 33.800,00**

**C-3 TENDANCE 1.5 MOD. 2015** - BRANCA PEROL, FLEX, MECANICO, AIRBAG, ABS, AR, DIREÇÃO, COMPLETO. **R\$ 37.800,00**

**HONDA CR-V LX ANO 2012** - PRATA, AUTOMÁTICA, AIRBAG, ABS, AR, VIDROS, DIREÇÃO, COMPLETA, EXCELENTE CONSERVAÇÃO. **R\$ 64.800,00**

**HONDA FIT 1.5 EX ANO 2016** - CINZA METÁLICO, FLEX, AUTOMÁTICO, AIRBAG, ABS, SOM, C/ 37 MIL KM, Ú/DONA, EXCELENTE CONSERVAÇÃO. **R\$ 61.800,00**

**HONDA CITY 1.5 SEDAN EX CVT ANO 2016** - BRANCA, FLEX, AUTOMÁTICO, RODAS, AIRBAG, ABS, SOM, AR, DIREÇÃO, C/ 36 MIL KM, COMPLETO, IMPECÁVEL. **R\$ 63.800,00**

**COROLLA XEI 2.0 MOD. 2016** - BRANCO, AUTOMÁTICO, AIRBAG, ABS, BANCOS DE COURO, SOM/MULTIMÍDIA, COMPLETO. **R\$ 81.800,00**

**COROLLA XEI 2.0 MOD. 2015** - PRATA, AUTOMÁTICO, AIRBAG, ABS, BANCOS DE COURO, SOM/MULTIMÍDIA, COMPLETO. **R\$ 75.800,00**

**COROLLA XEI 2.0 MOD. 2015** - PRETO PEROLIZADO, AUTOMÁTICO, FLEX, AIRBAG, ABS, BANCOS DE COURO, SOM/MULTIMÍDIA, COMPLETO, REVISADO. **R\$ 73.800,00**

**COROLLA XEI 2.0 MOD. 2014** - PRATA, FLEX, BANCOS DE COURO, AIRBAG, ABS, SOM, COMPLETO, REVISADO, EXCELENTE CONSERVAÇÃO. **R\$ 61.800,00**

**COROLLA XEI 2.0 MOD. 2012** - BEGE CLARO METÁLICO, AUTOMÁTICO, BANCOS DE COURO, AIRBAG, ABS, SOM, Ú/DONO, COMPLETO, EXCELENTE CONSERVAÇÃO. **R\$ 53.800,00**

**COROLLA GLI 1.8 MOD. 2014** - BRANCA, FLEX, AUTOMÁTICA, BCOS. EM COURO, AIRBAG, ABS, SOM, Ú/DONA, ÓTIMA CONSERVAÇÃO. **R\$ 57.800,00**

**COROLLA 1.8 GLI MOD. 2013** - PRETO METÁLICO, FLEX, AUTOMÁTICO, BANCOS DE COURO, AIRBAG, ABS, SOM, PNEUS NOVOS, COMPLETO. **R\$ 53.800,00**

**COROLLA 1.8 GLI ANO 2012** - PRETO METÁLICO, FLEX, AUTOMÁTICO, AIRBAG, ABS, SOM, AR, DIREÇÃO, C/ 34 MIL KM, Ú/ DONO, RARIDADE. **R\$ 51.800,00**

**COROLLA 1.8 XEI ANO 2009** - PRATA, FLEX, CÂMBIO MANUAL, BANCOS DE COURO, AIRBAG, ABS, SOM, PLACA-A, C/ 77 MIL KM, EXCELENTE CONSERVAÇÃO. **R\$ 41.000,00**

**RAVA TOP 2.0 ANO 2015** - BRANCA, GASOLINA, BANCOS DE COURO, C/ TETO SOLAR, 4X4, AUTOMÁTICA, CONTROLE DE TRACÇÃO, C/ 78 MIL KM, Ú/ DONA, REVISADA. **R\$ 105.000,00**

**HILUX SW4 SRV 3.0 ANO 2014** - PRATA, DIESEL, AUTOMÁTICA, 7-LUGARES, AIRBAG, ABS, BCOS EM COURO, SOM/MULTIMÍDIA, COMPLETA. **R\$ 145.800,00**

**HILUX SW4 SRV 3.0 4X4 ANO 2013** - PRATA, DIESEL, AUTOMÁTICA, AIRBAG, ABS, BANCOS DE COURO, SOM/MULTIMÍDIA, COMPLETA. **R\$ 129.800,00**

**HILUX SRV CD 3.0 4X4 MOD. 2015** - BRANCA, DIESEL, AUTOMÁTICA, AIRBAG, ABS, RODAS 17, CONTR. DE ESTAB., TOP/ LINHA, Ú/ DONO. **R\$ 127.800,00**

**HILUX SRV CD 3.0 4X2 MOD. 2011** - PRATA, DIESEL, MANUAL, ABS, AIRBAG, AR, DIREÇÃO, VIDROS, Ú/DONO, COMPLETA. **R\$ 78.800,00**

**HILUX CAB. DUP. SR 2.7 ANO 2010** - PRATA, GASOLINA, AUTOMÁTICA,

4X2, AIRBAG, ABS, AR, DIREÇÃO, Ú/DONO, COMPLETO. **R\$ 55.800,00**

**AGILE LTZ 1.4 MOD. 2011** - BRANCA, FLEX, AR, DIREÇÃO, RODAS, VIDROS, TRAVAS, ALARME, Ú/DONA, COMPLETO. **R\$ 26.800,00**

**AGILE LTZ 1.4 MOD. 2013** - PRETA, FLEX, AIRBAG, ABS, SOM, AR, DIREÇÃO, VIDROS, ÚNICO DONO, COMPLETO. **R\$ 29.800,00**

**ÁSTRA SEDAN 1.8 ANO 2002** - BRANCO, ALCOOL, 4-PORTAS, AR, DIREÇÃO, VIDROS, TRAVAS, ALARME, COMPLETO. **R\$ 17.800,00**

**ÁSTRA SEDAN ADVAN. MOD. 2007** - PRATA, FLEX, MECÂNICO, AR, VIDROS, DIREÇÃO, TRAVAS, COMPLETO. **R\$ 19.800,00**

**ZAFIRA 2.0 ELEGANCE MOD. 2006** - CINZA, FLEX, AUTOMÁTICA, AR, VIDROS, DIREÇÃO, RODAS, VIDROS, TRAVAS, SOM, COMPLETA, EXCELENTE CONSERVAÇÃO. **R\$ 25.800,00**

**CRUZE 1.8 SEDAN LT ANO 2015** - PRATA, AUTOMÁTICO, BANCOS DE COURO, AIRBAG, ABS, SOM, C/ 49 MIL KM, ÚNICA DONA, COMPLETO. **R\$ 58.800,00**

**CRUZE 1.8 LT HATCH SPORT MOD. 2013** - PRATA, AUTOMÁTICO, BANCOS DE COURO, AIRBAG, ABS, SOM, AR, DIREÇÃO, PNEUS NOVOS, COMPLETO. **R\$ 47.800,00**

**CRUZE 1.8 SEDAN LT MOD. 2013** - BRANCA, FLEX, AUTOMÁTICO, AR, VIDROS, DIREÇÃO, AIRBAG, ABS, SOM/MULTIMÍDIA, PLACA-A, Ú/ DONA, COMPLETO. **R\$ 47.800,00**

**ONIX LT 1.0 MOD. 2018** - BRANCO, FLEX, MECÂNICO, SOM, AIRBAG, ABS, AR, VIDROS, DIREÇÃO, COMPLETO, 12 MIL KM, ÚNICA DONA. **R\$ 41.800,00**

**ONIX LT 1.0 MOD. 2014** - PRATA, FLEX, AIRBAGS, ABS, SOM MY LINK, AR, VIDRO, DIREÇÃO, TRAVA, ALARME, COMPLETO. **R\$ 34.800,00**

**S-10 CAB. DUPLA 2.5 LT MOD 2018** - BRANCA, FLEX, AUTOMÁTICA, 4X2, MULTIMÍDIA, AIRBAG, ABS, 26 MIL KM, RODAS ARO 18 COM PNEUS BF, MAIS ACESSÓRIOS. **R\$ 94.800,00**

**SILVERADO CONQUEST HD CAB. DUPLA. TROPICAL MOD. 2010** - DIESEL, 4-PORTAS, SOFÁ-CAMA, DIREÇÃO, VIDROS, TRAVAS, ALARME, Ú/DONO, COMPLETA. **R\$ 45.800,00**

**FUSION SEL 2.5 ANO 2011** - GASOLINA, BRANCO PEROLIZADO, TETO SOLAR, BANCOS DE COURO, AIRBAG, ABS, SOM, COMPLETO, IMPECÁVEL. **R\$ 45.800,00**

**FORD KA SE 1.0 ANO 2018** - BRANCA, FLEX, MANUAL, AR, VIDROS, DIREÇÃO, COMPLETO, Ú/DONO, 18 MIL KM, NA GARANTIA, EXCELENTE CONSERVAÇÃO. **R\$ 38.800,00**

**FORD KA 1.5 SEL MOD. 2017** - PRETO METÁLICO, 5-PORTAS, MECÂNICO, AIRBAG, ABS, SOM, RODAS, Ú/DONO, COMPLETO. **R\$ 41.800,00**

**FIESTA HATCH CLASS 1.6 MOD. 2010** - VERMELHA, FLEX, 5-PORTAS, AR, DIREÇÃO, VIDROS, TRAVAS, ALARME, SOM, COMPLETO. **R\$ 22.800,00**

**CROSSFOX 1.6 GII ANO 2013** - AMARELA, FLEX, AIRBAG, ABS, SOM, AR, DIREÇÃO, RODAS, TRAVAS, ALARME, ÚNICO DONO, COMPLETA. **R\$ 36.800,00**

**SPACECROSS 1.6 ANO 2012** - BRANCA, FLEX, AIRBAG, AR, VIDRO, DIREÇÃO, VIDROS, TRAVAS, ALARME, COMPLETA. **R\$ 34.800,00**

**VOYAGE 1.0 TRENDLINE MOD. 2012** - BRANCO, FLEX, AIRBAG, AR, VIDROS, DIREÇÃO, TRAVAS, ALARME, Ú/DONA, COMPLETO. **R\$ 25.800,00**

**PARATI SURF 1.6 MOD. 2010** - PRATA, FLEX, AR, VIDROS, DIREÇÃO, TRAVAS, ALARME, JOGO DE RODAS, COMPLETA, REVISADA. **R\$ 21.800,00**

**FOX 1.6 GII MOD. 2012** - PRATA, FLEX, AR, VIDRO, DIREÇÃO, RODAS, VIDROS, TRAVAS, ALARME, SOM, COMPLETO, EXCELENTE CONSERVAÇÃO. **R\$ 30.800,00**

**SIENA 1.0 CELEBRATION MOD. 2008** - PRATA, FLEX, DIREÇÃO, TRAVAS, VIDROS ELÉTRICOS, COMPLETO, EXCELENTE CONSERVAÇÃO. **R\$ 19.800,00**

**PALIO 1.0 FIRE ANO 2010** - CINZA, FLEX, 4-PORTAS, TRAVA, PLACA-A, REVISADO, EXCELENTE CONSERVAÇÃO. **R\$ 18.800,00**

**HONDA NXR BROSS 160 ANO 2017** - PRETA, GASOLINA, ÚNICO DONO, 1.669 KM, MANUAL, CHAVE RESERVA. **R\$ 11.800,00**

**HONDA TITAN 150 MOD. 2015** - PRETA, COM PARTIDA, DISCO, EXCELENTE CONSERVAÇÃO. **R\$ 6.800,00**

CONSULTE NOSSO SITE = [www.valvelveiculos.com.br](http://www.valvelveiculos.com.br)

Av. Londrina, 3556 – FONE: (44) 3622-3348 – (PABX) (44) 9976-1955

CEP 87502-250 - U M U A R A M A - P A R A N Á

Transporte com segurança, use a cadeirinha.

# SEMINOVOS



A ALEGRIA DE SER CHEVROLET

## COM GARANTIA DE QUALIDADE

| CARROS                    | ANO   | COR      | OPCIONAIS                       | VALOR          |
|---------------------------|-------|----------|---------------------------------|----------------|
| COBALT 1.4 LTZ            | 12/13 | PRETO    | COMPLETO                        | R\$ 34.900,00  |
| COBALT 1.8 ELITE          | 16/17 | BRANCO   | COMPLETO, AUT                   | R\$ 58.900,00  |
| CRUZE HATCH LT 1.8        | 14/14 | BRANCO   | COMPLETO                        | R\$ 48.900,00  |
| CRUZE SEDAN LTZ 1.8       | 14/15 | PRATA    | COMPLETO, AUT, COURO            | R\$ 68.900,00  |
| CRUZE SEDAN LTZ II TURBO  | 16/17 | BRANCO   | COMPLETO, AUT, COURO            | R\$ 94.900,00  |
| CRUZE SEDAN LTZ II TURBO  | 17/18 | BRANCO   | COMPLETO, AUT, COURO            | R\$ 104.900,00 |
| CRUZE SPORT6 LTZ II TURBO | 17/17 | PRATA    | COMPLETO, AUT, COURO, TS.       | R\$ 92.900,00  |
| CRUZE SPORT6 LTZ II TURBO | 16/17 | VERMELHO | COMPLETO, AUT, COURO, TS.       | R\$ 98.900,00  |
| FOX ROCK IN RIO           | 15/16 | BRANCO   | COMPLETO                        | R\$ 43.900,00  |
| HB20 1.0 COMFORT          | 16/17 | BRANCO   | COMPLETO                        | R\$ 42.900,00  |
| NEW FIESTA 1.6            | 16/17 | PRATA    | COMPLETO                        | R\$ 51.900,00  |
| ONIX LT 1.0               | 14/15 | BRANCO   | COMPLETO                        | R\$ 35.900,00  |
| ONIX LT 1.0               | 17/18 | BRANCO   | COMPLETO, KM 17.000             | R\$ 44.900,00  |
| ONIX LT 1.0               | 17/18 | PRETO    | COMPLETO                        | R\$ 43.900,00  |
| ONIX LT 1.4               | 14/14 | PRETO    | COMPLETO                        | R\$ 35.900,00  |
| ONIX LTZ 1.4              | 13/14 | BRANCO   | COMPLETO                        | R\$ 39.900,00  |
| ONIX LTZ 1.4              | 14/15 | BRANCO   | COMPLETO                        | R\$ 43.900,00  |
| ONIX LTZ 1.4              | 15/16 | PRATA    | COMPLETO                        | R\$ 46.900,00  |
| PRISMA 1.4 LTZ            | 13/14 | BRANCO   | COMPLETO                        | R\$ 41.900,00  |
| PRISMA 1.4 LTZ            | 15/16 | BRANCO   | COMPLETO, AUT                   | R\$ 51.900,00  |
| S10 EXECUTIVE 2.8 4X4     | 07/07 | PRETO    | COMPLETO, COURO                 | R\$ 48.900,00  |
| S10 LTZ 2.8 4X2 DIESEL    | 12/13 | PRETO    | COMPLETO, AUT, COURO            | R\$ 92.900,00  |
| S10 LT 2.8 4X4 DIESEL     | 17/18 | BRANCO   | COMPLETO, AUT                   | R\$ 128.900,00 |
| SIENA ATTRACTIV 1.4       | 16/17 | BRANCO   | COMPLETO                        | R\$ 43.900,00  |
| SPIN ACTIV 1.8            | 17/18 | PRETO    | COMPLETO, AUT                   | R\$ 68.900,00  |
| SPIN LT 1.8 AT            | 13/14 | PRETO    | COMPLETO, AUT                   | R\$ 42.900,00  |
| SPIN LTZ 1.8              | 16/17 | BRANCO   | COMPLETO, AUT, 7L               | R\$ 62.900,00  |
| SPIN LTZ 1.8              | 18/19 | PRATA    | COMPLETO, AUT, COURO, 7L, 300KM | R\$ 79.900,00  |
| TRACKER LTZ               | 13/14 | BRANCO   | COMPLETO, AUT, COURO, TS        | R\$ 64.500,00  |
| TRAIL R1 A7ER I T7 V6     | 15/15 | PRETA    | COMPLETO, AUT, COURO, 7L        | R\$ 99.900,00  |

**CONFIRA MAIS OFERTAS EM NOSSO SITE:  
WWW.UVEL.COM.BR**



A ALEGRIA DE SER CHEVROLET



SERVIÇOS FINANCEIROS

RESPEITE OS LIMITES DE VELOCIDADE

**3621-3000**

**EXTRAVIO DE ALVARÁ DE LICENÇA**

A XAVIER DA MOTA & CIA LTDA - ME, inscrita, no CNPJ 11.945.377/0001-30 situado na Avenida Governador Parigot de Souza, 2315, CEP: 87503-410, nesta cidade de Umuarama, Estado do Paraná, comunica para devidos fins o extravio do seu ALVARÁ DE LICENÇA Municipal nº 29.056. Com esta publicação o mesmo torna sem valor legal e comercial.

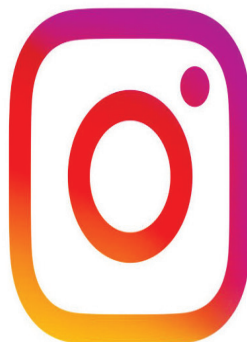

**@tribunahojenewsumuarama**



# Atropelado e morto na rodovia PR-323

JOÁS CAVALCANTE

Um trágico acidente registrado pela Polícia Rodoviária de Cruzeiro do Oeste na tarde de ontem (10), tirou a vida de um homem que era passageiro de uma caminhonete. Ele saiu do veículo e pretendia atravessar a pista da rodovia PR-323, quando foi atropelado por outra caminhonete.

O corpo ficou estendido no asfalto até a chegada de peritos do Instituto de Criminalística. Somente ao final da tarde é que foi recolhido ao Instituto Médico Legal (IML) para o exame de necropsia.

De acordo com os policiais, o acidente aconteceu na frente de uma equipe de patrulheiros por volta das 13h30, nas imediações da chácara Estância Paris.

Benedito Laercio de Moraes, de 30 anos, morador de Itápolis-SP, seguia como passageiro de uma caminhonete Chevrolet S-10 de Joinville-SC. O condutor tinha como destino o município de Francisco Alves, mas decidiu estacionar ao lado direito, quando viu a guarnição da PRE da pista. A intenção era denunciar um veículo que seguia ziguezagueando pela rodovia. Depois de denunciar o fato aos policiais, Benedito voltava para a caminhonete, quando foi atropelado por uma caminhonete Ford Ranger, que seguia em direção a Perobal.

O motorista da Ranger é estudante em Umuarama, passou no vestibular recentemente e levava sua avó para Iporã. Ele ficou bastante abalado com o acidente e foi atendido por uma unidade do Samu, que foi acionada para prestar atendimento à vítima do atropelamento.

O caso será investigado pela Polícia Civil de Umuarama.



**CORPO** ficou estendido no asfalto e foi coberto com uma lona térmica até a chegada dos peritos

## Voluntários para o Nota Paraná

Uopecan precisa de uma nova equipe. Os setores de Captação e Planejamento de Cascavel e de Umuarama estão recrutando voluntários para auxiliar no lançamento das notas do programa Nota Paraná.

Os acadêmicos matriculados no curso superior benefício em horas dedicadas dentro do Hospital que os ajudam na graduação. Estes serão responsáveis pelo lançamento das notas, e seu tempo de voluntariado é revertido em horas extracurriculares, que será agregado no currículo do curso. O Uopecan disponibiliza um certificado com as horas correspondentes. Os interessados devem entrar em contato pelos telefones (45) 2101-7025 em Cascavel ou (44) 2031-0781 em Umuarama, informar que quer ser voluntário para receber as instruções.