

**Nessas férias
seja Inviolável
aonde você
estiver!**



INVIOLÁVEL
MONITORAMENTO ELETRÔNICO

UMUARAMA - PR
44 3621.4220
inviolavel.com

Tribuna Hoje

Umarama terça-feira,
30 de janeiro de 2018

R\$ 1,00 Edição nº 2050 - Ano VIII

Limpendo
Acesso ao
piso superior
da Rodoviária
foi interditado

Pág. 05

Umarama investe em Educação ampliando infra estrutura escolar



TIAGO BOEING/PMU

Investir em educação é um princípio básico no processo de evolução, de desenvolvimento de uma sociedade. E Umarama parece estar trilhando por esse caminho, já há muito tempo, seja ampliando a infra estrutura escolar, seja melhorando a qualidade do ensino através de constantes atualizações dos professores, ou valorização do próprio esforço de professores que fazem cursos de especialização, ou mestrado.

Ontem a Prefeitura anunciou que mais uma escola está sendo ampliada (a Escola São Francisco de Assis) e as obras devem terminar até maio. E outra Unidade Escolar, também já está em andamento, no Parque Primeiro de Maio. Ali estão sendo investidos R\$ 3,7 milhões, para a construção de 12 salas de aula, quadra coberta, vestiários, amplo refeitório, laboratório, sala de informática, auditório e bloco administrativo. E mais outra Unidade Escolar está em obra na Zona 6. São três novas escolas que estarão atendendo em 2019.

Pág. 07

Bandidos que invadiram edifício em Umarama acabaram presos

Agentes da Polícia Rodoviária Federal, que atuavam na BR 277, entre Guarapuava e Campo Mourão, detiveram, quase que por acaso, os três bandidos que haviam invadido um edifício em Umarama no domingo. O veículo em que eles se encontravam foi parado para averiguação e, depois de questionamentos diversos, e ainda,

o nervosismo dos marginais, a Polícia acabou levando os bandidos para a delegacia, onde foi realizado o "pente fino" na identificação. Desta forma, constatou-se que os três haviam agido em Umarama, na invasão ao edifício e a um apartamento, de onde subtraíram objetos e jóias.

Pág. 08

O combate a erosão no Poliesportivo

A Secretaria de Obras do município está agindo rápido para evitar que o problema da erosão no Poliesportivo volte a fazer parte do dia-a-dia de empresários e moradores da Parigot de Souza. Avia voltou a ser interditada totalmente, e os motoristas que vêm da região da Zaeli e de Xambê, devem seguir até a Avenida Brasil, para irem em direção ao centro da cidade. O engenheiro Issamu Oshima diz que foi necessário realizar nova construção de caixa coletora no local e outras ações de reforço. Segundo ele, haverá uma boca coletora de água, gradeada, com capacidade elevada, evitando assim o transbordo. As chuvas constantes, como a de ontem, têm atrapalhado o serviço, levando mais risco de aumento do foco de erosão. O engenheiro não deu prazo para terminar o serviço, justamente devido ao tempo chuvoso.

TIAGO CASONI



Pela Copa do Brasil, Atlético -Pr enfrenta o Caxias

Pág. 11

Estratégias para combater mosquito da Dengue

Pág. 10

INFORME

Chuva



THIAGO CASONI

O instituto de meteorologia Simepar prevê que os três últimos dias do mês também sejam de chuva. A previsão é de tempo parcialmente nublado, com pancadas de chuvas isoladas até quarta-feira (31). Já na quinta e sexta o céu deve ter nebulosidade variável. A temperatura deve ficar mais amena, com mínimas de 19°C e máximas de 32°C ao longo da semana. De acordo com o Simepar, nesta segunda uma frente fria avança pelo Oceano, na altura do litoral Sul do País. A atmosfera, que já estava instável, permanece nessa condição possibilitando o desenvolvimento e a manutenção das áreas chuvosas no Paraná. Terça-feira a frente fria se desloca para a região sudeste do País. No Paraná o tempo segue instável, com pancadas de chuva e trovoadas a partir da tarde, principalmente na metade norte do Estado.

Jazz

A Fundação de Cultura e Turismo de Umuarama está com matrículas abertas para oficinas de Jazz (acima de 9 anos). Os interessados deverão se direcionar ao Centro Cultural no dia 01/02 das 08h às 11h30 para realizar a matrícula, com os seguintes documentos em mãos: cópia do R.G e CPF do responsável, comprovante de residência e cópia do R.G ou certidão de nascimento para menores de 18 anos. O início das aulas está previsto para o dia 05/02. Não perca essa oportunidade! Para maiores informações ligue: (44) 3621-4112 Marque nos comentários um amigo que tem o sonho de aprender a dançar Jazz.

Fepeina

No próximo dia 02 de Fevereiro, as gêmeas Maíara e Maraisa prometem sacudir a cidade de Douradina. As duas vão fazer um super show na Fepeina 31 anos. As gatas estão bombando

e prometem lotar o Parque de Exposições Oswaldo Formighieri. Maíara e Maraisa são um dos principais destaques do atual cenário da música sertaneja. Na internet não poderia ser diferente, elas já alcançaram marcas expressivas como superar 2 bilhões de visualizações e mais de 3 milhões de inscritos no canal oficial do youtube. Além disso, a dupla foi um dos nomes mais procurados do ano de 2016 na internet, segundo o Google. A Fepeina 31 anos será realizada entre os dias 01 e 04 de fevereiro, no Parque de Exposições Oswaldo Formighieri.

Sisu

O resultado do Sistema de Seleção Unificada (Sisu) foi divulgado ontem, no site <http://sisu.mec.gov.br/>. Estão disponíveis as listas de aprovados de cada curso das 130 instituições participantes. Basta preencher com o número de inscrição e a senha de acesso.

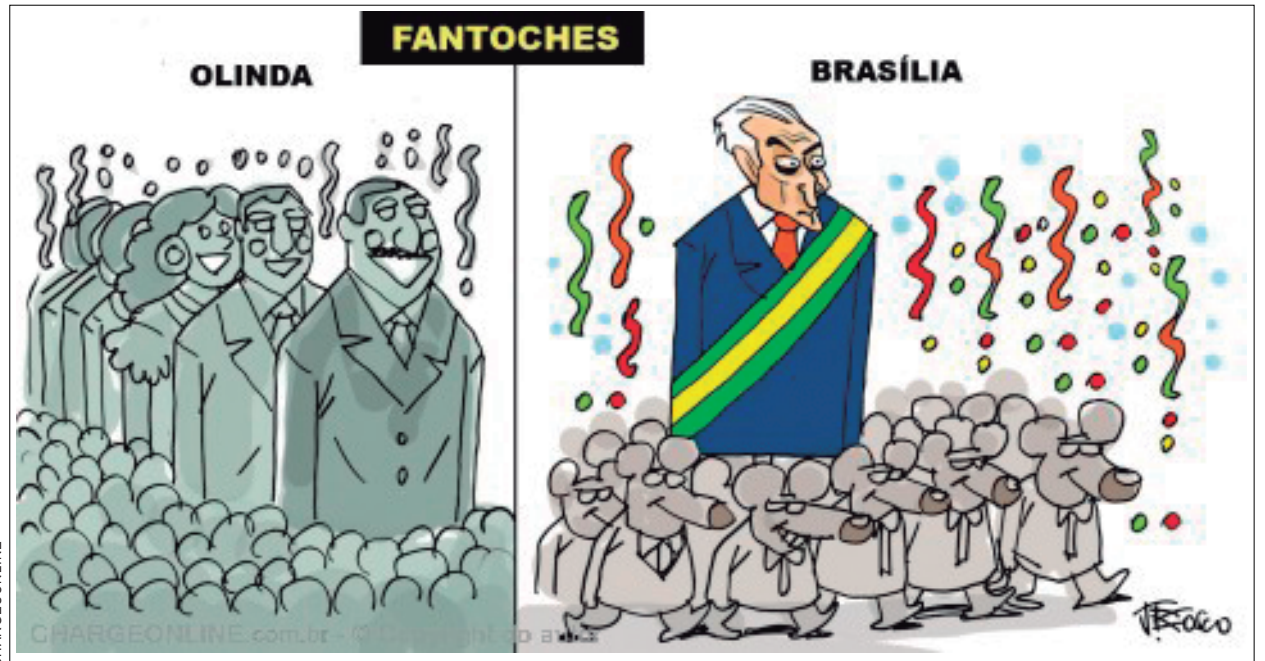

CHARGESONLINE

OPINIÃO

CONTRA OS FATOS, A CENTRAL DE NARRATIVAS

“Que absurdo!”, exclamei para mim mesmo quando li que Fernando Collor se lançara candidato à presidência da República na eleição deste ano. Depois, refletindo mais detidamente, concluí que o absurdo não era tão grande assim se confrontado com a candidatura de Lula, réu por crimes muitos maiores. Ademais, se a economia no petismo recuou uma década, não resultará impossível à política recuar trinta anos e reproduzir a maldita eleição de 1989.

Dirigentes de partidos de massa, interessados em destruir, por dentro, aquilo que denominam “democracia burguesa”, têm uma regra de ouro: a ação, a prática, a práxis – como quer que a denominem – comanda o espetáculo. Integram-na e a ela se subordinam até mesmo elementos imateriais, como a própria teoria e a moral. Para Marx, o homem primeiro existe e, depois, se define. Portanto, a moral é moral em ação.

A militância petista conhece apenas o jogo – a marcha, o acampamento, a invasão, o grito de guerra -. Já os líderes desses grupos que convergiram para Porto Alegre com o intuito de atribuir caráter político ao julgamento de Lula conhecem as regras com que jogam

e sabem que as coisas são como descrevi acima. A práxis dos partidos que se veem como revolucionários se desenrola dentro e fora das instituições, conforme a conveniência do momento. Mas qual o perfil dessa desejada revolução? Para identificá-lo basta conhecer as espontâneas e solidárias manifestações de apreço do petismo. Não convergem elas aos partidos reunidos no Foro de São Paulo? Não é notória sua estima pelo PSUV (Partido Socialista Unido da Venezuela), que comanda a perseguição oficial à oposição e nomeia juízes como quem contrata container para recolher lixo? Não é igual, em verbo e verba, a afeição pelo PCC (Partido Comunista Cubano) e pelo MAS (Movimiento al Socialismo)? Já se ouviu alguma crítica de dirigente petista a qualquer desses infundáveis governos trogloditas? Qual a democracia liberal, estável e respeitável que mereceu qualquer manifestação de apreço do petismo?

Pois bem, mundo afora, totalitarismos usam o aparelho judiciário como sótão da delegacia. A polícia prende, o porão arranca o que deseja e o sótão formaliza a sentença encomendada.

Para compreender tanta obstinação é preciso entender que

a hegemonia da organização é essencial à práxis e que concretizá-la impõe a operação de uma central de narrativas. É preciso criar uma narrativa para cada questão complexa, ou polêmica, ou inconveniente. O leque é amplo e vai da criação do Universo até o sítio de Atibaia. Não deixa fora sequer uma pilha de recibos de aluguel sem cheque, transferência eletrônica, retirada ou depósito. É assim difundindo criações literárias e publicitárias que os sete processos nos quais Lula é réu pela prática de diferentes crimes se transformam em coroa de espinhos a ornar a cabeça de um santo em vida, injustiçado por haver “acabado com a pobreza no país”.

De fato, apesar do prazo de validade vencido, o petismo continua sendo potente alucinógeno.

** Percival Puggina (73), membro da Academia Rio-Grandense de Letras, é arquiteto, empresário e escritor e titular do site www.puggina.org, colunista de dezenas de jornais e sites no país. Autor de Crônicas contra o totalitarismo; Cuba, a tragédia da utopia; Pombas e Gaviões; A tomada do Brasil. integrante do grupo Pensar+.*

INDICADORES ECONÔMICOS

DÓLAR				29/01	
	% dia	compra	venda	% mês	
COMERCIAL	+0,8%	3,1650	3,1660	-4,5%	
PTAX (BC)	+0,7%	3,1648	3,1655	-4,3%	
PARALELO	+0,9%	3,1200	3,3500	-4,3%	
TURISMO	+0,9%	3,1200	3,3300	-4,3%	
EURO	-0,1%	3,9088	3,9103	-1,1%	

US\$ 1 É IGUAL A:		MOEDAS X REAL	
lêne	108,85	lêne	R\$ 0,0291
Libra est.	0,7100	Libra est.	R\$ 4,46
Euro	0,8095	Peso arg.	R\$ 0,16
Peso arg.	19,57	R\$1:	1.773,68 guaranis

POUPANÇA - TR				
Período/	Poup. antiga	Poup. nova	TR	
depósitos...	até 3/5/12	part. 4/5/12		
28/12 a 28/1	0,5000	0,3994	0,0000	
1/1 a 1/2	0,5000	0,3994	0,0000	
2/1 a 2/2	0,5000	0,3994	0,0000	
3/1 a 3/2	0,5000	0,3994	0,0000	
4/1 a 4/2	0,5000	0,3994	0,0000	

BOVESPA				
29/01				
IBOVESPA:	-0,97%	84.698 pontos		
Ações	%	R\$		
Petrobras PN	-0,40%	19,85		
Vale ON	+1,11%	41,89		
Bradesco PN	-2,91%	40,00		
ItaúUnibanco PN	-2,69%	51,69		
Fibra ON	+5,23%	55,35		
Magaz. Luiza ON	+2,17%	84,60		

TABELA DO IR				
BASE (R\$)		Aliq. % deduzir		
Até 1.903,98		-		
De 1.903,99 até 2.826,65		7,5	142,80	
De 2.826,66 até 3.751,05		15	354,80	
De 3.751,06 até 4.664,68		22,5	636,13	
Acima de 4.664,68		27,5	869,36	

CONTRIBUIÇÕES INSS				
ASSALARIADOS		SAL. MÍN. PARANÁ		
Salários até 1.693,72		abr/17 a fev/18		
1.693,73 até 2.822,90		I	R\$ 1223,20	
2.822,91 até 5.645,80		II	R\$ 1269,40	
		III	R\$ 1315,60	
		IV	R\$ 1414,60	

ÍNDICES DE INFLAÇÃO				
Índice em %	NOV	DEZ	ano	12m
IPCA (IBGE)	0,28	0,44	2,95	2,95
IGP-M (FGV)	0,52	0,89	-0,52	-0,52
IGP-DI (FGV)	0,80	0,74	-0,42	-0,42

REAJUSTE DE ALUGUÉIS				
Índice	NOV	DEZ	JAN	
IGP-M (FGV)	0,9859	0,9914	0,9948	
IGP-DI (FGV)	0,9893	0,9967	0,9958	

CUSTO DA CONSTRUÇÃO (CUB)				
R\$/m2	NOV	DEZ	% ano	% 12m
Paraná	1.431,14	1.435,62	0,31	3,89
Oeste	1.457,30	1.459,31	0,14	3,82

MERC. RURAL

PREÇO PRODUTOR (DÉCIMO/SEAB)					
Em 29/01	PR	DIA	30d.	Casc.	
SOJA	62,47	0,1%	-1,5%	62,00	
MILHO	23,19	-0,2%	-0,7%	23,00	
TRIGO	34,60	0,0%	-0,2%	35,50	
BOI GORDO	141,00	0,1%	0,3%	140,00	
FRANGO	2,68	0,0%	0,0%	-	

BOLSA DE CHICAGO					
Em 29/01	CONT.	FECH.	DIA	30d.	
SOJA	mar/18	991,50	6,00	3,1%	
FARELO	mar/18	337,40	1,70	6,5%	
MILHO	mar/18	358,75	2,25	2,3%	
TRIGO	mar/18	449,25	8,25	5,2%	

LOTES/ATACADO (AgDOSSIÉ: DINHEIRO)					
Em 29/01	PRAÇA	R\$/sc	SEM	30d.	
SOJA	Cascavel	67,50	-0,7%	-1,5%	
SOJA	Paranaguá	72,50	-0,7%	-0,7%	
MILHO	Cascavel	28,00	0,0%	1,8%	

Tribuna Hoje

(44) 3056-6050

Editado por Jornal OParana S/A
CNPJ: 21.819.026/0003-06
 Centro Empresarial Piemont II
 Rua. Des. Lauro Lopes, 3663 - Sala-7
 Cep 87.501-210 Umuarama - Paraná

www.tribunahoje.jor.br
 diretor@tribunahoje.jor.br -
 comercial@tribunahoje.jor.br
 redacao@tribunahoje.jor.br -
 assinaturas@tribunahoje.jor.br
 editoria@tribunahoje.jor.br

Direção-Geral - Clarice Roman
 Diretor - Jadir Zimmermann
 Jornalista responsável
 Elizeu Vital da Silva
 Reg. MTB 009067/PR

Geral

redacao@tribunahoje.jor.br

Recursos

Kaefer confirma recursos para Xambrê e Cafezal do Sul

O deputado federal Alfredo Kaefer (PSL-PR) liberou 500 mil reais para Xambrê investir na saúde e na infraestrutura do município.

Do Valor total, 311 mil reais são oriundos de emenda da bancada e serão utilizados para a aquisição de uma escavadeira hidráulica. O equipamento vai aprimorar a eficiência no local de trabalho por meio de baixos custos de operação e será utilizado na recuperação de estradas, bueiros, pavimentação e no auxílio aos pequenos produtores.

Os outros 200 mil reais vão financiar ações no âmbito da atenção básica em saúde, aquisição de equipamentos e custeio. Para o prefeito Waldemar Filho, o Fofão, esse é o resultado de uma ótima parceria com o deputado Kaefer que sempre atende as demandas do município. "Esse dinheiro vai garantir um melhor atendimento à população que precisa recorrer a saúde pública".

O deputado Kaefer que vem priorizando a liberação de recursos para a saúde dos paranaenses afirma que, "a parceria com Xambrê vai continuar, vamos cobrar a liberação de mais recursos junto ao Governo Federal

COMISSÃO DE ÉTICA

Censura a ex-ministro e ex-vice da Caixa

A Comissão de Ética Pública da Presidência da República decidiu aplicar censura ética ao ex-ministro da Indústria, Comércio Exterior e Serviços, Marcos Pereira e ao ex-vice-presidente da Caixa Econômica Federal Antônio Carlos Ferreira. A decisão foi anunciada ontem (29) pelo presidente da comissão, Mauro Menezes.

Pereira deixou o governo em 3 de janeiro passado, após renunciar ao ministério para se dedicar a questões "pessoais e partidárias". De outro lado, Antônio Carlos Ferreira foi afastado da Caixa pelo presidente Michel Temer no último



Deputado Alfredo Kaefer com o prefeito e vereadores de Xambrê

pois a população merece uma atenção especial. Temos que dar um atendimento de qualidade a quem precisa".

A liberação dos recursos foi oficializada durante visita do prefeito Fofão e vereadores de Xambrê ao gabinete do deputado Kaefer em Brasília.

RECURSOS PARA CAFEZAL DO SUL

O deputado federal Alfredo Kaefer (PSL-PR) liberou através de emendas de sua autoria 200 mil reais que serão utilizados para investimentos na área de saúde do município. O dinheiro será investido na compra de equipa-

mentos, aquisição de medicamentos e custeio.

Outros 500 mil reais liberados pela FUNASA (Fundação Nacional de Saúde) através do Superintendente no Paraná José Alexandre Ferreira, vão ser aplicados na implantação de melhorias sanitárias domiciliares como, rede de esgoto, aterro sanitário entre outras ações que serão de grande benefício a população do município.

O deputado reafirmou mais uma vez o compromisso de cobrar das autoridades em Brasília a liberação de mais recursos para Cafezal do Sul.

Na conversa, segundo o presidente da Comissão de Ética, Batista pediu a Pereira que inibisse a entrada de empresários brasileiros no mercado calçadista da Argentina, com a intenção de preservar os negócios de Batista no país vizinho.

A censura ética é a maior punição aplicável pela comissão para ex-ocupantes de cargos da alta administração do Executivo Federal. Mesmo que não impeça que a pessoa ocupe um outro cargo no futuro, a censura ética ficará marcada no currículo daquele agente.

Na conversa, segundo o presidente da Comissão de Ética, Batista pediu a Pereira que inibisse a entrada de empresários brasileiros no mercado calçadista da Argentina, com a intenção de preservar os negócios de Batista no país vizinho.

A censura ética é a maior punição aplicável pela comissão para ex-ocupantes de cargos da alta administração do Executivo Federal. Mesmo que não impeça que a pessoa ocupe um outro cargo no futuro, a censura ética ficará marcada no currículo daquele agente.

coluna Esplanada

POR LEANDRO MAZZINI Twitter @colunaesplanada



A Casa das Cobras

Uma tradicional e luxuosa casa na praia da Pitinga em Arraial D'Ajuda, em Porto Seguro (BA), ex-morada das herdeiras do Banco Rural, foi palco de festa para poderosos há cerca de 15 dias, com a presença do presidente da Câmara Federal, Rodrigo Maia, relatam testemunhas. O anfitrião foi o deputado federal Ronaldo Carletto (PP-BA), que acaba de emplacar o superintendente geral do Banco do Nordeste após articulação com o presidente Michel Temer, conforme revelou a **Coluna**. O curioso é que a casa foi recentemente adquirida por Carletto em leilão judicial por apenas R\$ 600 mil, embora avaliada em R\$ 1,2 milhão.

Mensalão

A Casa das Cobras (como era chamada) foi propriedade de Nora Rabello, irmã de Kátia Rabello, condenada no Mensalão. Nora perdeu a casa num imbróglio envolvendo ação trabalhista de R\$ 5 mil cuja tramitação do leilão judicial é questionada.

Presente

Nora avisou a amigos que investiu mais de R\$ 6 milhões na reforma da casa de 2 mil metros, em 2005. A propriedade saiu a preço da banana, levando em conta a casa e os 3 hectares de área verde.

Outro lado

Maia, por meio da assessoria, afirma que não foi à Bahia no período da festança. A assessoria de Carletto disse não ter conhecimento do evento e não se manifestou, até o fechamento desta edição da **Coluna**, sobre a aquisição da mansão.

Curto-circuito

A Câmara dos Deputados vai gastar cerca de R\$ 600 mil para melhorar o sistema de alarme, detecção e prevenção a incêndios na Casa. Na última semana, um princípio de incêndio causado por curto-circuito queimou poltronas do plenário da Casa.

PT x Juiz

Deputados do PT acionaram o Conselho Nacional de Justiça (CNJ) para que o juiz Maurício Marchetti seja punido por postagens ofensivas ao ex-presidente Lula. Líder Paulo Pimenta (RS) diz, na representação, que a atitude é "incompatível com as altas responsabilidades do cargo de Magistrado".

Baixo calão

Ao comentar notícia sobre a condenação do petista, o titular da 59ª vara do trabalho do TRT

de São Paulo chamou Lula de "lixo humano" e palavra de baixo calão.

Devedores

PSB acionou STF para tentar impedir que devedores da União tenham os bens bloqueados sem que haja autorização da Justiça (averbação pré-executória).

Lógica

O partido alega que a regra (implementada pela Lei 13.606) se trata de uma "inovação" que inverte a "lógica do sistema de cobrança - obrigando o devedor a buscar a Justiça".

Sem censura

Líder do PSDB no Senado, Paulo Bauer (SC), rebate críticas ao seu projeto (PLS 323/3017), que altera o Marco Civil da Internet, pronto para votação em plenário.

Índole

De acordo com o tucano, a proposta não visa restringir a liberdade de expressão ou censurar opiniões. O foco, segundo ele, é "combater atos de pessoas de má índole que promovem discursos preconceituosos, incitando a violência".

Disque denúncia

Já está em vigor lei que prevê recompensas em dinheiro para denúncias que levarem à solução de crimes. Texto estabelece que veículos de transporte público têm que informar de forma clara e visível o número do disque denúncia da localidade.

Desmanche

Fórum das Carreiras de Estado (Fonacate) e o Fórum das Entidades Nacionais dos Servidores Públicos Federais (Fonasefe) realizam em Brasília, nos dias 3 e 4 de fevereiro, encontro "para traçar estratégias para o enfrentamento ao desmanche do serviço público em curso no país".

Ponto Final

"Não comemoramos porque nada há o que comemorar", **Do ministro Moreira Franco, sobre condenação do ex-presidente Lula**

Com Walmor Parente (DF), Beth Paiva (RJ) e Henrique Barbosa (PE).

www.colunaesplanada.com.br - contato@colunaesplanada.com.br - Caixa Postal 1980 - CEP 70254-970 - Brasília DF

Chefes de núcleos de Educação reunidos

Os chefes dos 32 Núcleos Regionais de Educação (NREs) participam desde ontem (29) e hoje (30), em Curitiba, da primeira reunião do ano promovida pela Secretaria de Estado da Educação para debater questões pontuais de cada regional. As reuniões fazem parte de encontros periódicos entre os representantes da Secretaria para discutir questões técnicas, financeiras e pedagógicas para o bom início do ano letivo.

No estado

O governador Beto Richa oficializou nesta segunda-feira (29) a entrega de mais 164 viaturas para o Departamento Penitenciário do Paraná (Depen). Richa afirmou que a ação faz parte de uma série de investimentos na área da segurança pública e que no próximo mês o Estado repassa mais 600 viaturas para as polícias Militar e Civil.

As novas viaturas do sistema penitenciário serão distribuídas para todas as regiões do Estado. Além de modernizar a frota das unidades penais, uma parte será destinada para a Seção de Operações Especiais (SOE), grupo de elite do Depen, que atua em situações de crise no sistema prisional.

Os veículos são utilizados na escolta e transporte de presos, e nas abordagens em penitenciárias e delegacias durante situações de fuga, motins e rebeliões.

Sistema Penitenciário recebe novos veículos

O investimento total é de R\$ 15,7 milhões, sendo R\$ 3,8 milhões recursos próprios do Estado e R\$ 11,9 milhões do Fundo Penitenciário Nacional (Funpen).

"De 2011 para cá, compramos 3 mil novas viaturas para ampliar a frota da segurança, a maior aquisição de viaturas que um governo estadual já fez. Também fizemos a maior contratação de policiais no Estado, com 11 mil novos profissionais ruas", disse ele.

EFICIÊNCIA

Do total de veículos entregues ao Depen, 62 são caminhonetes Amarok, 40 veícu-

los Gol, 25 Duster e 37 caminhonetes Oroch. No ano passado, o Depen recebeu outros 45 veículos (25 Duster e 18 camburões para o transporte de presos).

"Vamos atender a todas as penitenciárias do Estado e a nossa unidade de força, que estará com equipamento à altura do que precisa para que atue de forma eficiente e permanente", explicou o diretor do Depen, Luiz Alberto Cartaxo. Ele antecipou que novos veículos serão entregues. "Nunca na história o Depen recebeu tantas viaturas", afirmou.



Veículos novos para o transporte de detentos

ECONOMIA

Supermercados registram aumento nas vendas em 2017

As vendas nos supermercados cresceram 1,25% em 2017 em comparação ao registrado ao longo do ano anterior, segundo balanço divulgado hoje (29) pela Associação Brasileira de Supermercados (Abrás). Em dezembro, a movimentação do setor registrou alta de 2,55% em relação ao

mesmo mês de 2016.

O resultado do faturamento ficou abaixo da projeção da entidade, que estimava uma elevação de 1,5% no faturamento para o ano passado. No entanto, o setor enfrentou, segundo o presidente da Abrás, João Sanzovo Neto, queda nos preços de diversos produtos além

do esperado. "Fomos pegos de surpresa com o tamanho da deflação", enfatizou, ao apresentar os dados.

No acumulado de janeiro a dezembro de 2017, a cesta básica de produtos teve queda de -7,05%, passando de R\$ 483,10 para R\$ 449,02. A retração nos preços foi puxada,

de acordo com a Abrás, pelas commodities agrícolas.

Para este ano, a entidade prevê crescimento de 3% para o setor. Na avaliação de Sanzovo, os indicadores dos últimos meses de 2017 já apontam nessa direção. "Tem aumento da confiança do consumidor, dos empresários, a

volta dos investimentos e consequentemente a queda do desemprego", ressaltou.

Com a melhora do cenário, o presidente da Abrás acredita que os consumidores retornaram a hábitos que tiveram que ser deixados de lado no período mais agudo da crise econômica.

AGRICULTURA

Iapar destaca fruticultura como opção de renda no campo

Cresce a cada ano a vitrine tecnológica de fruticultura do Instituto Agrônomo do Paraná (Iapar) no Show Rural, que acontece em Cascavel no período de 5 a 9 de fevereiro. Organizado pela Coopavel, o Show Rural está em sua 30ª edição.

"Estamos reforçando esta unidade em resposta à crescente demanda de produtores de várias regiões do Estado, cada vez mais interessados em alternativas para otimizar o uso da propriedade e aumentar as opções para obtenção de renda", explica o engenheiro-agrônomo

Pedro Martins Auler, que coordena as pesquisas do Iapar na área.

Na seção dedicada aos citros, por exemplo, o produtor pode conhecer praticamente todas as cultivares indicadas para o Paraná. Os pesquisadores também divulgam informações sobre o huanglongbing (HLB), também conhecido como greening, doença que vem causando sérios prejuízos em pomares de frutas cítricas.

Outro destaque é a apresentação de um novo modelo de produção para o maracujá, uma estratégia para cultivo em áreas

onde ocorre o vírus do endurecimento dos frutos, doença que já afeta os principais polos de produção de maracujá do Estado.

Maçã e ameixa são outras alternativas que o Iapar mostra na feira. As macieiras Eva e Julieta e as ameixeiras Reubennel, FLA-3 e FLA-8 estão em processo de avaliação na região Oeste. "São materiais de baixa exigência em frio, que podem vir a ser uma opção aos produtores", acrescenta o pesquisador Cláudio Medeiros da Silva. E as atrações na param aí. Para os interessados em produzir uva, o Iapar apre-



O cultivo de frutas é boa opção para melhorar a renda no campo

senta resultados de avaliações com a cultivar Isabel e demonstra três técnicas para condução dessas plantas - a espaldeira tradicional, espaldeira duplo descendente e o método da dupla cortina de gênova, ou GDC.

A técnica da espaldeira tam-

bém é utilizada na exploração da amora-preta, presente no Show Rural com as cultivares Brazos, Comanche e Tupy.

Ainda na seção de fruticultura, o produtor poderá conhecer em detalhes a tecnologia de cultivo do abacaxi.

Governo fecha 2017 com déficit abaixo da meta

A recuperação das receitas no segundo semestre fez o Governo Central encerrar 2017 com déficit consideravelmente abaixo da meta de R\$ 159 bilhões. No ano passado, Tesouro Nacional, Banco Central e Previdência Social registraram déficit primário de R\$ 124,401 bilhões. O déficit é 24,8% inferior ao resultado negativo de R\$ 161,276 bilhões registrado em 2016 descontando a inflação oficial pelo Índice Nacional de Preços ao Consumidor Amplo.

Preventivo

Por questão de segurança, a fim de evitar a utilização para a prática de atos ilícitos, a Prefeitura de Umuarama instalou grades nas duas escadas de acesso ao piso superior da Estação Rodoviária. Um dos bloqueios tem portão, que permanecerá fechado com cadeado e acesso controlado. A medida foi tomada após denúncias de que nas salas do piso superior haveria pessoas abrigadas em condições precárias, de forma clandestina, além da prática de contravenções e até crimes.

No início deste ano, uma verdadeira força tarefa foi montada pelo município, por orientação do prefeito Celso Pozzobom, em parceria com forças de segurança, Guarda Municipal e departamentos de fiscalização do município, para devolver a segurança à Estação Rodoviária. O local tem sido alvo constante do tráfico de drogas – com diversas apreensões de entorpecentes e prisão de acusados – e também tem gerado denúncias de prostituição.

NOVAS REGRAS

Plano de Saúde para empresário individual

As novas regras de contratação de plano de saúde coletivo empresarial por empresário individual entraram em vigor nesta segunda-feira (29). Segundo a Agência Nacional de Saúde Suplementar (ANS), a regra deve ajudar a coibir abusos relacionados a esse tipo de contrato, como por exemplo a criação de empresas exclusivamente para esse fim. A Agência lançou uma cartilha para auxiliar beneficiários e novos contratantes dessa modalidade de plano de saúde, que pode ser

Outro problema é o vandalismo constante, principalmente nos banheiros, que causa prejuízo ao erário municipal, e ainda a ocupação dos corredores para armazenar grande volume de bagagem de grupos indígenas – o que prejudica o trânsito e a permanência de usuários, que utilizam o terminal para embarque e desembarque.

A Secretaria de Assistência Social tem feito abordagens frequentes a moradores de rua, andarilhos e dependentes químicos que frequentam aquele espaço. Eles são orientados sobre tratamentos disponíveis e recebem auxílio, ao mesmo tempo em que são instruídos a não permanecer no local. "A rodoviária é destinada ao embarque e desembarque de pesso-

as que chegam e saem de ônibus da cidade. O comércio estabelecido no local deveria atender apenas a este público, mas o que vemos é a ocupação quase que em tempo integral por pessoas que não estão lá à procura de transporte rodoviário", comentou o prefeito. "Isso tem causado transtornos e insegurança para os que precisam do terminal", completou.

Este trabalho tem se estendido ao entorno da rodoviária, em hotéis, estabelecimentos que manipulam alimentos e também na Praça da Bíblia. "Essas ações terão continuidade. Temos que garantir segurança para os usuários e a população em geral. Aquele é um local público, para uso de toda a comunidade", encerrou Pozzobom.

acessada no link www.ans.gov.br/images/stories/Cartilha_MEI.pdf.

De acordo com a nova norma, para ter direito a esse tipo de plano, o empresário individual deverá apresentar documentos que confirmem sua inscrição nos órgãos competentes (Junta Comercial ou outro) e sua regularidade cadastral na Receita Federal pelo período mínimo de seis meses. A manutenção do contrato também depende da continuidade da inscrição nos órgãos competentes e da situ-

ação regular na Receita Federal. As operadoras e as administradoras de planos de saúde deverão pedir esses documentos no momento da contratação do plano e no aniversário do contrato, anualmente.

A ANS explicou que a operadora ou administradora de benefícios deve informar ao contratante as principais características do plano que está sendo contratado, esclarecendo o tipo de contratação e as regras relacionadas. Além disso, foi criada uma nova regra para os casos de rescisão unilateral imotivada pela operadora.

"A partir de agora, o contrato só poderá ser rescindido imotivadamente após um ano de vigência, na data de aniversário e mediante notificação prévia de 60 dias. A operadora deverá apresentar ao contratante as razões da rescisão no ato da comunicação", informou a Agência.

Acesso ao piso superior da Rodoviária foi fechado

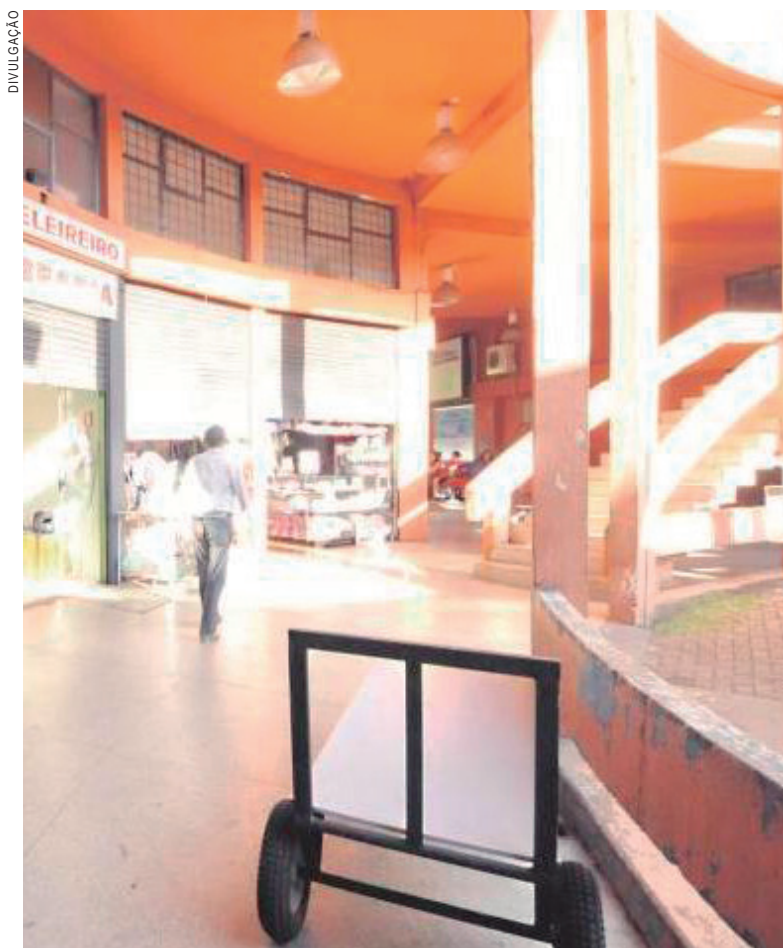

As escadas para o piso superior foram bloqueadas

NA REGIÃO

Sicoob faz parceria para financiar pequenos empresários

A Noroeste Garantias em parceria com o Sicoob Arenito lançaram uma linha de crédito especial para pequenos empresários. Quem se enquadra nas categorias Microempreendedor Individual (MEI), Microempresa (ME) e Empresas de Pequeno Porte (EPP), pode solicitar crédito a uma taxa de juros de 1,58% ao mês e pagamento em até 24 meses.

"Para essas categorias, o mercado está oferecendo taxas que chegam a 4%, então esta é uma forma de incentivarmos os pequenos empresários e impulsionarmos a eco-

nomia local", explica o superintendente do Sicoob Arenito, Fábio Viar. Para ser contemplado o empresário precisa ter mais de 12 meses de atuação, estar com os impostos em dia e não ter nenhum tipo de restrição.

A linha de crédito para capital de giro e crédito misto vai até 15 mil reais, já para investimentos, como reforma e compra de maquinário, o valor chega a 20 mil. Após o lançamento, a expectativa é que cerca de 200 empresários da região busquem esta linha de crédito para desenvolver seus negócios.



Algumas flores precisam de cuidados especiais para crescer.

3622-5035
Cuide você também.

A TRIBUNA HOJE VAI MUDAR



AGUARDE...

**VOCÊ VAI SE
SURPREENDER**

Geral
redacao@tribunahoje.jor.br**Os juros do Rotativo ainda preocupam**

A taxa de juros do rotativo do cartão de crédito para quem paga o valor mínimo da fatura em dia aumentou em dezembro. A taxa chegou a 233,8% ao ano, no mês passado, com aumento de 15,5 pontos percentuais em relação a novembro, de acordo com dados divulgados hoje (22), em Brasília, pelo Banco Central (BC). O crédito rotativo total fechou dezembro com uma taxa de 334,6% ao ano, uma queda de 163,1 pontos percentuais em relação a dezembro de 2016, quando a taxa anual era de 497,7%.

Educação

A obra de ampliação da Escola Municipal São Francisco de Assis, no Jardim Alphaville, recebeu uma vistoria de engenheiros contratados pelo Fundo Nacional de Desenvolvimento da Educação (FNDE), órgão ligado ao Ministério da Educação e responsável por parte dos recursos empregados na construção. A equipe fez algumas recomendações à construtora, contratada pelo município para executar a obra, e no geral aprovou o andamento e a qualidade do serviço, informou o diretor de Obras da Prefeitura, engenheiro Jefferson Oncken da Silveira.

Após um longo atraso devido a problemas com a construtora vencedora da licitação, a obra foi retomada pelo município, por determinação do prefeito Celso Pozzobom, e repassada a outra empresa depois de cumpridos os procedimentos legais. O trabalho foi retomado em agosto passado, com prazo de entrega de 270 dias – que termina em maio próximo –, caso não haja mais atraso nos repasses do FNDE.

O secretário de Obras, Planejamento Urbano e Projetos Técnicos da Prefeitura, Isamu Oshima, disse que o serviço vem avançando rapidamente, dentro do cronograma – apesar dos problemas causados pelo exces-

so de chuvas, desde dezembro passado. Com a obra, a escola ganhará seis novas salas de aula, além de dependências funcionais e administrativas e um play ground para o lazer das crianças. “A ampliação compreende 920 m² de construção civil, orçados em R\$ 964,8 mil e cerca de 40% do projeto já foram executados. A obra integra os investimentos programados pelo prefeito Celso Pozzobom em adequações, melhorias e ampliação da infraestrutura escolar municipal”, afirmou.

Já a secretária Maria Clory Zanferrari (Educação) lembra que a ampliação da Escola Municipal São Francisco de Assis e a perspectiva de lançar mais vagas no sistema atende às necessidades da comunidade escolar.

NOVA ESCOLA

A Prefeitura de Umuarama está construindo outra escola no Parque Primeiro de Maio, orçada em R\$ 3,7 milhões, que incluirá mais 3.121,38 m² à infraestrutura educacional do município, divididos em vários blocos com o total de 12 salas de aula.

Umuarama investe em ampliação da infra estrutura escolar

Ampliação da Escola São Francisco de Assis

A unidade terá quadra coberta, vestiários, pátio coberto, amplo refeitório, cozinha, despensa, área de serviço, laboratório, sala de informática, biblioteca, auditório

multiuso e bloco administrativo. Outra unidade escolar nos mesmos moldes está em construção na Zona Seis, ao lado do Centro de Eventos. A obra também teve

problemas por parte da construtora responsável. O contrato foi suspenso e o município deve realizar nova licitação nos próximos dias, para a conclusão.

REPASSE**Maternidade do Hospital São Paulo receberá equipamentos do Estado**

O Hospital São Paulo, de Umuarama, através da Norospar, entidade mantenedora, vai receber equipamentos para utilização em sua maternidade. Os equipamentos são repasse da Secretaria de Saúde, adquiridos com recursos do Estado. É o segundo anúncio em uma semana, de liberação de recursos para a Norospar. Na semana passada, com a vinda do ministro da Saúde, Ricardo Barros, a Umuarama, foi anunciada a liberação de recursos no valor de 600 mil reais para a entidade.

A Secretaria de Estado da Saúde distribuiu nesta segunda-feira (29) um total de 190 equipamentos para 38 hospitais do Paraná. Voltados especificamente para serviços de obstetrícia. A entrega totaliza R\$ 335 mil em recursos do Tesouro estadual. O evento aconteceu no Departamento de Logística da Saúde (Dels), em Curitiba, com a presença do secretário de Estado da Saúde, Michele Caputo Neto.

“Essas maternidades que estão aqui hoje são coautoras dos bons resultados que o Paraná tem

atingido. São os melhores índices da história do Estado em mortalidade infantil e materna. Desde sempre, colocamos muito recurso para nossos hospitais, desde custeio, reforma e equipamentos. Este não é o primeiro e também não será o último investimento, ainda tem muita coisa para acontecer”, enfatizou Caputo Neto.

Dentre os equipamentos distribuídos estão 61 oxímetros de pulso; 25 fototerapias; 15 detectores fetais; 63 divãs clínicos; 10 mesas ginecológicas luxo; e 16 mesas ginecológicas simples.

bianca fm
92,5
Fone (44)3621-6565

TECNOLOGIA
QUALIDADE
SEGURANÇA
AGILIDADE



TUDO ISSO
EM UM SÓ
CARTÃO!

ADQUIRA
JÁ O SEU!



Polícia

redacao@tribunahoje.jor.br

Alvo fácil

Uma farmácia localizada próximo aocamelódromo foi alvo de um assaltante por volta das 21h50 de domingo (28). Quando a PM foi acionada, o criminoso havia fugido e, segundo funcionários, o autor entrou no estabelecimento e foi direto ao caixa. Fazendo menção de que estava armado, subtraiu dinheiro e fugiu, tomando rumo ignorado.

Na cadeia

Os integrantes de um bando de assaltantes, que agiu em Umuarama, foram detidos no início da noite do domingo (28). A prisão foi feita por agentes da Polícia Rodoviária Federal que atuavam nas proximidades de Guarapuava.

Segundo informações da polícia, por volta das 19h50 os suspeitos foram avistados ocupando um veículo Renault Sander, de cor preta com placas de Curitiba, pela rodovia BR 277.

Na averiguação, foi constatado que contra um dos três ocupantes havia um mandado de prisão expedido pela Justiça. Ainda, no interior do carro foram encontradas peças de roupas e joias numa bolsa. Inicialmente os suspeitos relataram que se tratava de um furto praticado numa residência perto de Guarapuava.

ALVO

Preso ao atirar com espingarda de pressão nos próprios avós

Um homem foi preso por atirar contra dois idosos com uma arma de pressão no início da noite do domingo (28) em Umuarama. O fato aconteceu na rua Minas Gerais e, de acordo com o denunciante, um homem estaria atirando pela janela contra pessoas que passavam em frente ao local. Ele usava uma espingarda de pressão. A Polícia Militar compareceu ao endereço e



Parte das joias encontradas com os bandidos detidos. Os objetos roubados também foram reconhecidos

Todos foram levados à Delegacia de Polícia daquele município e foram submetidos a reco-

nhecimento, sendo confirmado que eles seriam os autores de roubo em Umuarama.

EMBOSCADA

Homem pode ter sido assassinado por engano

João de Souza Soares, de 23 anos, foi executado com dois tiros de revólver na noite de domingo (29) em Mariluz. A polícia acredita que a morte aconteceu por engano e que o alvo seria um amigo que acompanhava João, no momento da emboscada. O colega denunciou supostos autores que já estão sendo investigados.

De acordo com a Polícia Militar daquele município, que fica situado a 38 quilômetros de Umuarama, o assassinato foi praticado por volta das 21h, quando a vítima estava em frente a uma residência, na rua Marcelino Medeiros, na comunidade conhecida como Vassourinha.

Dois homens que ocupavam uma motocicleta se aproximaram e o garupa sacou uma arma de fogo, vindo a disparar vários tiros contra João. Um dos disparos chegou a atravessar seu pescoço e o outro atingiu o ombro. O colega de João (que teve sua identidade mantida em sigilo) trazia a filha no colo quando aconteceu o atentado.

Ele relatou ainda que conseguiu proteger a menina e depois procurou um abrigo para se esconder dos tiros. João não teve a



Homem morto numa emboscada em bairro de Mariluz. Colega que seria o alvo dos criminosos estava com filha no colo

mesma sorte e foi atingido por dois disparos, vindo a morrer no local.

A Polícia Militar foi acionada e isolou a cena do crime para que peritos do Instituto de Criminalística de Umuarama fizessem os levantamentos iniciais. Posteriormente o corpo foi recolhido para necropsia pelo Instituto Médico Legal (IML) de Umuarama.

O caso foi repassado à Polícia Civil de Cruzeiro do Oeste,

foi constatado que o crime havia sido praticado por três elementos.

Para entrar no prédio, eles digitaram a senha do portão de acesso. Após o crime, o bando fugiu num veículo de cor preta.

O boletim de ocorrência foi registrado e, depois que os criminosos foram detidos em Guarapuava, passaram por reconhecimento, e foi constatado que seriam os autores do crime em Umuarama.

O bando permaneceu recolhido à disposição da Justiça. As jóias, roupas e dinheiro roubados foram restituídos às vítimas.

DROGA E ARMA

Um homem foi preso e um adolescente apreendido durante abordagem da Polícia Militar a um ônibus de transporte coletivo de passageiros. A ação policial também terminou com a apreensão de um carregamento de maconha e de uma arma de fogo. Monitoramento realizado por integrantes do Serviço Reservado (P2) da Polícia Militar levou à averiguação do ônibus que vinha de Dourados - MS, na madrugada de sábado (27). Depois da confirmação, a P2 acionou o grupo Rotam (Rondas Ostensivas) que foi até a Estação Rodoviária de Umuarama averiguar o coletivo. Dois dos passageiros estavam muito nervosos e chamaram a atenção dos PMs. Na mala de um deles, os policiais encontraram um revólver de calibre 38, municiado e seis tabletes de maconha. Já na bagagem do adolescente que viajava a seu lado, foram encontrados 28 tabletes da droga. A dupla foi conduzida juntamente com a droga e com a arma até a 7ª Subdivisão Policial (SDP) de Umuarama. Eles confessaram que a droga estava sendo levada para Londrina.

VALVEL Comércio de Veículos Ltda

Compra – venda e troca de veículos

MERCEDEZ / C-250 SPORT 1.8 CGI 2014 - PRATA, GASOLINA, AUTOMÁTICA, TÊTO, COURO, AIBAGS, ABS, COMPLETA, Ú/DONO. **R\$ 97.800,00**

RENEGADE 2.0 SPORT MOD. 2016 - PRETA, 4X4, DIESEL, AUTOMÁTICA, COURO, SOM, RODAS, AIRBAG, ABS, C/ 38 MIL KM, ÚNICO DONO. **R\$ 94.800,00**

HB-20 S SEDAN 1.6 CONFORT PLUS MOD. 2014 - PRETA PEROLIZADA, FLEX, AIRBAG, ABS, SOM, AR, DIREÇÃO, COMPLETO, ÓTIMA CONSERVAÇÃO. **R\$ 39.800,00**

HB-20 HATCH 1.0 CONFORT PLUS MOD. 2014 - BRANCA, AIRBAG, ABS, SOM, C/ SOM NO VOLANTE, ÚNICA DONA, COMPLETO, NA GARANTIA. **R\$ 34.800,00**

I30 2.0 MOD. 2012 - PRETO, GASOLINA, MECANICO, AIRBAG, ABS, SOM, RODAS, AR, DIREÇÃO, VIDROS, TRAVAS, ALARME, ÓTIMA CONSERVAÇÃO. **R\$ 34.800,00**

KIA SORENTO EX 2 MOD. 2012 - PRATA, GASOLINA, AUTOMÁTICA, COURO, AIRBAG, ABS, RODAS, ÚNICO DONO, ÓTIMA CONSERVAÇÃO. **R\$ 59.800,00**

PEUGEOT 307 HATCH 2.0 FELINE MOD. 2006 - PRATA, GASOLINA, AUTOMÁTICO, AR, DIREÇÃO, RODAS, COMPLETO. **R\$ 17.800,00**

HONDA CIVIC SI 2.0 ANO 2010 - PRETA, GASOLINA, MECANICO, AIRBAG, ABS, PLACA-A, ÓTIMA CONSERVAÇÃO, COMPLETO. **R\$ 50.800,00**

COROLLA XEI 2.0 MODELO 2018 ZERO KM - PRATA, DOCUMENTADO, AUTOMÁTICO, COURO, AIRBAG, ABS, SOM, MULTIMÍDIA, COMPLETO. **R\$ 102.800,00**

COROLLA ALTIS 2.0 MOD. 2016 - PRATA, FLEX, AUTOMÁTICO, BANCO ELÉTRICO, AIRBAG, ABS, MULTIMÍDIA, COM 11 MIL KM, ÚNICA DONA, COMPLETO. **R\$ 89.800,00**

COROLLA XEI 2.0 MOD. 2016 - PRATA, FLEX, AUTOMÁTICO, COURO, AIRBAG, ABS, SOM, MULTIMÍDIA, COMPLETO, Ú. DONA, C/ 29 MIL KM. **R\$ 85.800,00**

COROLLA XEI 2.0 MOD. 2016 - BRANCA, AUTOMÁTICO, COURO, AIRBAG, ABS, SOM, MULTIMÍDIA, ÚNICO DONO, C/ 48 MIL KM, NA GARANTIA. **R\$ 84.800,00**

COROLLA XEI 2.0 MOD. 2016 - PRETA, FLEX, AUTOMÁTICO, COURO, AIRBAG, ABS, SOM, C/ 25 MIL KM, Ú. DONO, NA GARANTIA. **R\$ 84.800,00**

COROLLA XLI 1.8 MOD. 2009 - PRETA, FLEX, MECANICO, AIRBAG, AR, DIREÇÃO, RODAS, SOM, Ú. DONO, NA GARANTIA. **R\$ 39.800,00**

ETIOS HATCH 1.3 X MOD. 2015 - BRANCA PEROLIZADA, FLEX, 5-PORTAS, AIRBAG, ABS, SOM, COMPLETO. **R\$ 36.800,00**

HILUX SW4 SRV 3.0 ANO 2013 - PRATA, DIESEL, 4X4, AUTOMÁTICA, COURO, MULTI-MÍDIA, 5-LUGARES, ABS, AIRBAG, COMPLETA. **R\$ 130.800,00**

HILUX SW4 SRV 3.0 MOD. 2012 - PRETA, DIESEL, 5-LUGARES, 4X4, AUTOMÁTICA, ABS, AIRBAG, 79 MIL KM, PNEUS NOVOS, Ú/DONA. **R\$ 120.800,00**

HILUX SW4 SRV 3.0 MOD. 2011 - PRETA, DIESEL, 7-LUGARES, 4X4, AUTOMÁTICA, ABS, AIRBAG, ÓTIMA CONSERVAÇÃO. **R\$ 105.800,00**

HILUX SR 3.0 CD ANO 2012 - PRETA, DIESEL, AUTOMÁTICA, COURO, AIRBAG, ABS, SOM, ÚNICO DONO, COMPLETA, REVISADA. **R\$ 90.800,00**

HILUX SRV 3.0 CD MOD. 2012 - PRETA, DIESEL, 4X4, AUTOMÁTICA, COURO, RODAS ARO 17, C/ CONTROLE DE TRAÇÃO, ÚNICO DONO, COMPLETA. **R\$ 95.800,00**

HILUX 2.5 CABINE SIMPLES 4X4 ANO 2007 - BRANCA, DIESEL, AR, DIREÇÃO, BANCOS EM COURO, TRAVAS, ALARME, ÓTIMA CONSERVAÇÃO. **R\$ 55.800,00**

ASTRA 2.0 ADVANTAGE MOD. 2011 - CINZA, FLEX, AIRBAG, ABS, AR DIGITAL, DIREÇÃO, VIDROS, TRAVAS, ALARME, SOM, COMPLETO. **R\$ 29.800,00**

CRUZE SEDAN LT 1.8 ANO 2013 - PRATA, FLEX, AUTOMÁTICO, BANCOS EM COURO, ABS, AIRBAG, SOM, RODAS, COMPLETO, ÚNICA DONA. **R\$ 48.800,00**

TRAILBLAZER 2.8 LTZ MODELO 2015 - PRETA, DIESEL, TURBO, AUTOMÁTICA, 4X4, BANCOS EM COURO, MULTIMÍDIA, 7 LUGARES, COMPLETA. **R\$ 133.800,00**

CELTA LIFE 1.0 MOD. 2006 - BRANCA, FLEX, 2-PORTAS, RODAS, TRAVAS, ALARME, ÓTIMA CONSERVAÇÃO. **R\$ 12.800,00**

CORSA SEDAN JOY 1.0 MOD. NOVO 04/05 - PRATA, GASOLINA, VIDROS VERDES, TRAVAS, ALARME. **R\$ 16.800,00**

CORSA SEDAN 1.0 MOD. NOVO 03/04 - PRATA, GASOLINA, VIDROS VERDES, TRAVAS, ALARME, REVISADO. **R\$ 15.800,00**

CORSA SEDAN JOY 1.0 MOD. NOVO 02/03 - PRETA, FLEX, AR, DIREÇÃO, VIDROS, TRAVAS, ALARME, RODAS, COMPLETO. **R\$ 18.000,00**

CORSA SEDAN CLASSIC LIFE ANO 2005 - PRATA, GASOLINA, 4-PORTAS, REVISADO, ÓTIMA CONSERVAÇÃO. **R\$ 13.800,00**

MONTANA CONQUEST 1.4 ANO 2009 - PRETA, FLEX, AR, DIREÇÃO, TRAVAS, ALARME, CAPOTA MARÍTIMA, PROTETOR CAÇAMBA. **R\$ 21.800,00**

PRISMA JOY 1.4 MOD. 2009 - PRATA, FLEX, VIDROS VERDES, TRAVAS, ALARME, PLACA-A, ÓTIMA CONSERVAÇÃO. **R\$ 17.800,00**

S-10 CAB. DUPLA 2.4 ADVANTAGE ANO 2016 - BRANCA, FLEX, COURO, MY-LINK, CAPOTA MARÍTIMA, C/ 19 MIL KM, ÚNICO DONO, COMPLETA. **R\$ 72.800,00**

S-10 CAB. DUPLA 2.8 LTZ ANO 2015 - BRANCA, DIESEL, AUTOMÁTICA, 4X4, AIRBAG, ABS, COURO, MULTIMÍDIA, PNEUS BF, IMPECÁVEL. **R\$ 112.800,00**

S-10 CAB. SIMPLES ADVANTAGE 2.4 MOD. 2010 - PRATA, FLEX, ABS, AR, DIREÇÃO, VIDROS, TRAVAS, ALARME, RODAS, COMPLETA. **R\$ 33.800,00**

S-10 CAB. DUPLA 2.4 EXECUTIVE MOD. 2010 - PRATA, FLEX, COURO, SOM, AR, DIREÇÃO, VIDROS, TRAVAS, RODAS, COMPLETA. **R\$ 40.800,00**

FOCUS HATCH 1.6 MODELO 2014 - BRANCO, FLEX, AIRBAG, ABS, SOM, AR, DIREÇÃO, VIDROS, TRAVAS, ALARME, RODAS, COMPLETO, ÚNICA DONA. **R\$ 47.800,00**

FIESTA SEDAN 1.6 MOD. 2014 - PRATA, FLEX, AIRBAG, ABS, SOM, RODAS, ÚNICA DONA, COMPLETO, EXCELENTE CONSERVAÇÃO. **R\$ 32.800,00**

NEW KA HATCH 1.0 SE MOD. 2016 - BRANCA, AIRBAG, ABS, SOM, VIDROS ELÉTRICOS NAS 4 PORTAS, TRAVAS, ALARME, COMPLETO, ÚNICA DONA. **R\$ 36.800,00**

AMAROK CD 2.0 S ANO 2015 - BRANCA, DIESEL, MECANICA, 4X4, AIRBAG, ABS, MULTI-MÍDIA, IMPECÁVEL, COMPLETA. **R\$ 86.800,00**

FOX 1.6 MSI CONFORTLINE ANO 2016 - PRATA, FLEX, AIRBAG, ABS, SOM, RODAS, COMPLETO, COM 15 MIL KM, ÓTIMA CONSERVAÇÃO. **R\$ 45.800,00**

FOX CITY 1.0 MI MOD. 2009 - PRATA, FLEX, 5-PORTAS, SOM, REVISADO, ÓTIMA CONSERVAÇÃO. **R\$ 18.800,00**

GOL G6 TREND 1.0 ANO 2013 - PRATA, FLEX, AR, DIREÇÃO, VIDROS, TRAVAS, ALARME, SOM, SENSOR DE RÉ, COMPLETO, Ú/DONO. **R\$ 26.800,00**

GOL G3 POWER 1.6 ANO 2004 - BRANCO, FLEX, AR, DIREÇÃO, AIRBAG DUPLA, VIDROS, TRAVAS, SOM, COMPLETO, EXCELENTE CONSERVAÇÃO. **R\$ 16.000,00**

GOL MI CITY 1.0 MOD. 2005 - VERMELHA, ALCOOL, 4-PORTAS, AR, DIREÇÃO, VIDROS, TRAVAS, ALARME, RODAS, COMPLETO. **R\$ 14.800,00**

GOL 1.0 SPECIAL ANO 1999 - BRANCA, GASOLINA, 2-PORTAS, VIDROS ELÉTRICOS, REVISADO. **R\$ 8.800,00**

GOL CL BOLA 1.6 AP MOD. 1996 - PRATA, GASOLINA, 2-PORTAS, MODELO BOLA, ALARME, REVISADO. **R\$ 8.800,00**

PARATI SURF 1.6 ANO 2008 - PRATA, FLEX, AR, DIREÇÃO, VIDROS, TRAVAS, ALARME, RODAS, COMPLETA. **R\$ 24.800,00**

PARATI MI 1.6 MOD. 1999 - BRANCA, GASOLINA, 4-PORTAS, AR, DIREÇÃO, VIDROS, TRAVAS, ALARME, RODAS, REVISADA. **R\$ 11.800,00**

SPACEFOX 1.6 MI MOD. 2009 - PRETA, FLEX, AR, DIREÇÃO, VIDROS, TRAVAS, ALARME, SOM, ÚNICA DONO, COMPLETO. **R\$ 24.800,00**

VOYAGE TREND 1.6 ANO 2011 - PRATA, FLEX, AR CONDICIONADO, DIREÇÃO, VIDROS, TRAVAS, ALARME, SOM, COMPLETO. **R\$ 24.800,00**

PALIO SPORTING 1.6 MODELO 2014 - BRANCO, FLEX, TETO SOLAR, AIRBAG, ABS, SOM, AR, DIREÇÃO, VIDROS, TRAVAS, ALARME, RODAS, COMPLETO, ÚNICO DONO. **R\$ 34.800,00**

PALIO WEEKEND ADVENTURE LOOKER MOD. 2011 - PRETA, DUOLÓGIC, FLEX, AR, DIREÇÃO, RODAS, SOM, COMP. DE BORDO, COMPLETA. **R\$ 29.800,00**

PALIO WEEKEND - ADV. 1.8 ANO 2009 - BRANCA, FLEX, AR, DIREÇÃO, VIDROS, TRAVAS, ALARME, RODAS, COURO, COMPLETA. **R\$ 25.800,00**

PALIO 1.0 ELX MODELO 2000 - CINZA, GASOLINA, 4-PORTAS, DIREÇÃO, VIDROS, TRAVAS, ÓTIMA CONSERVAÇÃO. **R\$ 8.800,00**

HONDA CG 150 TITAN ESD ANO 2015 - VERMELHA, FLEX, PARTIDA ELETRICA, FREIO A DISCO, ÚNICO DONO, EXCELENTE CONSERVAÇÃO. **R\$ 7.800,00**

CONSULTE NOSSO SITE = www.valveiculos.com.br
 Av. Londrina, 3556 – FONE: (44) 3622-3348 – (PABX) (44) 9976-1955
 CEP 87502-250 - U M U A R A M A - P A R A N Á
 Transporte com segurança, use a cadeirinha.

SEMINOVOS



COM GARANTIA DE QUALIDADE

CARROS	ANO	COR	OPCIONAIS	VALOR
CLASSIC LS FLEX	12/13	PRETO	DH,DS	R\$ 22.900,00
CELTA 1.0 LT FLEX	13/14	BRANCO	COMPLETO	R\$ 27.900,00
COBALT 1.4 LTZ FLEX	15/15	BRANCO	COMPLETO	R\$ 42.900,00
CRUZE SEDAN LT FLEX	14/14	BRANCO	COMPLETO,AUT,COU	R\$ 54.900,00
CRUZE SEDAN LTZ I FLEX	16/17	PRETO	COMPLETO	R\$ 94.900,00
CRUZE SEDAN LTZ II FLEX	16/17	PRATA	COMPLETO	R\$ 98.900,00
FLUENCE DYN 2.0 FLEX	13/14	BRANCO	COMPLETO	R\$ 44.900,00
ONIX 1.0 LS FLEX	15/15	BRANCO	COMPLETO	R\$ 35.900,00
S10 LT 4X4 DIESEL	16/17	BRANCO	COMPLETO,AUT	R\$ 126.900,00
S10 LTZ FLEX	14/14	PRATA	COMPLETO	R\$ 69.900,00
TRAILBLAZER GAS LTZ	16/17	CINZA	COMPLETO	R\$ 139.900,00
MOTO BMW S1000 RR	12/13	PRETA	COMPLETO	R\$ 54.900,00
HARLEY DAVIDSON XR 1200X	11/11	PRETA	COMPLETO	R\$ 26.900,00

CONFIRA MAIS OFERTAS EM NOSSO SITE:
WWW.UVEL.COM.BR



SERVIÇOS FINANCEIROS RESPEITE OS LIMITES DE VELOCIDADE

3621-3000

EXTRAVIO DE ALVARÁ DE LICENÇA

HIDAKA & YONEDA LTDA, inscrita, no CNPJ 06.271.360/0001-04 situado na Rua Ministro Oliveira Salazar, 4816 CEP: 87502-070, nesta cidade de Umuarama, Estado do Paraná, Vem publicar o extravio do ALVARÁ DE LICENÇA Nº 25.177. Com esta publicação o mesmo fica sem nenhum efeito legal.

EXTRAVIO DE ALVARÁ DE LICENÇA

RAYDANE KIDS CONFECÇÕES LTDA – ME, inscrita, no CNPJ 06.787.586/0001-62 situado na Avenida Paraná, 4665, CEP: 87502-000, nesta cidade de Umuarama, Estado do Paraná, vem publicar o extravio do ALVARÁ DE LICENÇA Nº 25.269. Com esta publicação o mesmo fica sem nenhum efeito legal.

COROA DE FLORES A PARTIR DE **R\$ 180,00**

www.coroasfloriprev.com

FAIXA E FRETE GRÁTIS PARA TODO O INTERIOR DO PARANÁ, CURITIBA E REGIÃO



Transforme a realidade de alguém!
Doe Sangue, doe vida!

Informações pelo fone: 44 3621-8300



Morte de criança por febre amarela é investigada

A morte de uma criança de 3 anos será investigada pela Secretaria da Saúde do Estado de São Paulo, a pedido da Secretaria de Saúde de Osasco, região metropolitana de São Paulo. A criança foi vacinada recentemente contra a febre amarela, mas a prefeitura da cidade adiantou, por meio de nota, que é prematuro afirmar que a morte foi provocada pela vacina. A criança era moradora de Carapicuíba e foi atendida em hospital particular de Osasco com quadro de encefalite.

Combate

Definindo estratégias de combate ao Aedes Aegypti

O estado de alerta deve ser constante, para evitar a proliferação

Entre tantas ações de combate ao mosquito da Dengue (*Aedes Aegypti*), nenhuma é mais eficiente do que a conscientização das pessoas e a efetiva participação de toda a sociedade nesse esforço pela eliminação de criadouros. Essa é a opinião de praticamente todos os técnicos envolvidos no trabalho de combate aos focos do mosquito, que em Umuarama está em índice que desperta preocupação. Foi com esta linha de pensamento que a Secretaria de Saúde iniciou um trabalho de mobilização, a partir de segmentos organizados e principalmente dos meios de comunicação de massa.

Entre as iniciativas definidas em reunião no final da semana passada, a Prefeitura buscará o apoio da imprensa para expandir a divulgação do alerta e conscientizar a população. Nos próximos dias o tema será levado aos professores, na Semana Pedagógica, e depois aos alunos nas escolas da rede municipal; a Aciu (Associação Comercial e Industrial de Umuarama) reunirá os seus associados para abordar o problema, enquanto o Sebrae fará divulgação com micro e pequenos empresários; o Sistema Fiep levará o assunto nas visitas às indústrias e também na volta às aulas dos alunos da Escola Sesi e cursos do Senai. Já os agentes de combate a endemias (ACEs) da Vigilância em



Reunião definiu estratégias da batalha contra o mosquito da Dengue

Saúde farão visitas mais constantes nos bairros com grande incidência do mosquito e funcionários da Secretaria de Saúde estarão visitando empresas com grande número de funcionários, providenciando alertas e orientações por carro de som e deve ainda massificar a divulgação por meio das redes sociais, entre outras ações imediatas.

REPÚBLICA FEDERATIVA DO BRASIL
Segundo Tabelionato de Protestos de Títulos COMARCA DE UMUARAMA - PR
Antonio Newton Guimarães Vasconcellos - Titular CNPJ 76.725.464/0001-27
Av. Presidente Castelo Branco, 3806 Ed. Itália 4. and. sala 404 Fone/Fax: 3622-3092

Edital de Intimação No. 0019/2018

Encontram-se neste Tabelionato, sito a Av. Presidente Castelo Branco, 3806, na cidade de Umuarama, para protesto, os títulos abaixo discriminados, de responsabilidade dos devedores a seguir relacionados.

- DIRCE LOURDES AGOSTINI, CPF 006.381.639-35, sito a AVENIDA PRESIDENTE CASTELO BRANCO, 4 UMUARAMA PR, CEP87.501-170, um (a) DUPLICATA POR INDICACAO, número 2.920/03, com vencimento em 18/01/2018, credor: SANTA FE IMPORTADORA E DISTRIBUIDORA DE PAPEI, cedente: SANTA FE IMPORTADORA E DISTRIBUIDORA DE PAPEI, endosso: M, protocolado sob o número 201801014 em 26/01/2018 distribuído (a) sob o número 1957 em 25/01/2018, por falta de pagamento, cujo valor se encontra inserido na faixa A do item I da Tabela XV da Lei 13.611/02
- SERGIO LEITE PEREIRA, CPF 033.825.339-44, sito a ESTRADA BELA VISTA PEROBAL PR, CEP87.538-000, um (a) DUPLICATA POR INDICACAO, número 08, com vencimento em 15/01/2018, credor: EVELIZE DAIANE PUPIM FERRARI, cedente: BANCO COOPERATIVO SICREDI, endosso: M, protocolado sob o número 201801029 em 26/01/2018 distribuído (a) sob o número 1986 em 25/01/2018, por falta de pagamento, cujo valor se encontra inserido na faixa A do item I da Tabela XV da Lei 13.611/02
- ROGERIO SANTOS SAMPAIO, CPF 086.800.459-69, sito a RUA PROJETADA A - S N UMUARAMA PR, CEP87.509-450, um (a) DUPLICATA POR INDICACAO, número 311017/2, com vencimento em 10/01/2018, credor: CONSTRUMAR COMERCIO DE MATERIAIS, cedente: ASP FOMENTO MERCANTIL LTDA, endosso: M, protocolado sob o número 201801034 em 26/01/2018 distribuído (a) sob o número 1999 em 25/01/2018, por falta de pagamento, cujo valor se encontra inserido na faixa A do item I da Tabela XV da Lei 13.611/02
- ESTEVÃO ROBERTO DE MELLO, CPF 307.133.228-96, sito a AV ANGELO MOREIRA DA FONSECA, 2540 UMUARAMA PR, CEP87.504-050, um (a) DUPLICATA POR INDICACAO, número 2112A, com vencimento em 21/01/2018, credor: JUNIOR C VASCONCELOS CIA LTDA, cedente: JUNIOR C VASCONCELOS CIA LTDA, endosso: M, protocolado sob o número 201801040 em 26/01/2018 distribuído (a) sob o número 2012 em 25/01/2018, por falta de pagamento, cujo valor se encontra inserido na faixa A do item I da Tabela XV da Lei 13.611/02

Por não ter sido possível encontrar os referidos responsáveis, pelo presente intimo para todos os fins de direito e, ao mesmo tempo certificado de que, se não atendido ao presente até o dia 31/01/2018 (informamos que nosso horário de funcionamento é das 8:30 as 11:00 e das 13:00 as 17:00 h) serão lavrados os respectivos protestos.

protestos. Afixado no lugar de costume, nesta data.
Umuarama, 29 de janeiro de 2018.

Antonio Newton Guimarães Vasconcellos
Antonio N. G. Vasconcellos OFICIAL

IMÓVEIS?
USADOS OU NOVOS?

CLASSIFICADOS
TODOS OS DIAS AQUI!

SÚMULA DE PEDIDO DE LICENÇA PRÉVIA A EMPRESA ABAIXO TORNA PÚBLICO QUE REQUEREU AO IAP - INSTITUTO AMBIENTAL DO PARANÁ, LICENÇA PRÉVIA PARA O EMPREENDIMENTO A SEGUIR ESPECIFICADO:

EMPRESA: FRANGOS SÊNIOR S/A
SIGLA DO ORGÃO: IAP-PR
MODALIDADE: Licença Prévia
FINALIDADE DA LICENÇA: Abatedouro de Aves (Indústria)
TIPO DE ATIVIDADE: Frigorífico
LOCAL DE ATIVIDADE: Datas de terra sob nº143, 144 e 145 das Matrículas 10.182 e 1.528 encravados na Gleba Atlântida, Bairro Brasília
MUNICÍPIO: Iporã-Pr

Iporã (PR), 22 de dezembro de 2017.

REPÚBLICA FEDERATIVA DO BRASIL
CARTÓRIO DE REGISTRO CIVIL DAS PESSOAS NATURAIS
SEDE DA COMARCA DE UMUARAMA - PARANÁ
Bel. Elaine Magalhães Souza Vasconcellos
Oficiala

FAZ SABER QUE PRETENDEM SE CASAR OS CONTRAENTES:

- GABRIEL MENEGASSI PRONSATI e THAYMILI GIOMO SANCHEZ
- JUAREZ MESSIAS VIANA e MELISSA PRIMÃO
- LUIZ ALBERTO ZAWADZKI e MÔNICA CERVATO SATO
- RICARDO NUGULI DOS SANTOS e JULIA CABRAL VICTÓRIO
- RODRIGO DA SILVA e VANESSA APARECIDA DE SOUZA
- THIAGO ALESSANDRO CAVALHERI e PAULA CRISTINA RODRIGUES PEREIRA

Se alguém souber de algum impedimento que os iniba de se casar que se oponha na forma da lei.

Umuarama, 30 de Janeiro de 2018.

Elaine Magalhães Souza Vasconcellos
Oficiala

República Federativa do Brasil
Comarca de Umuarama
Estado do Paraná

Cartório de Protesto 1º Ofício
Elvira Santos Moreira - Oficial

Rua Piúna, 3745 - Sala 02 - Zona I - Umuarama (PR)

Edital de Intimação Nº 20

Por não ter sido possível encontrar os referidos responsáveis, pelo presente intimo para todos os fins de direito e, ao mesmo tempo certificado de que, se não atendido ao presente até o dia 31/01/2018 (informamos que nosso horário de funcionamento é das 8:30 as 11:00 e das 13:00 as 17:00h) serão lavrados os respectivos protestos.

- Protocolo 18499, Distrib. 1955 - JEFERSON DA SILVA, 046.640.039-00, AVENIDA JULIO CESAR JARROS, 2531, JARDIM ALTO, Cep-87.508-400, UMUARAMA, PR, um(a) DMI, nº D1846/2, a favor de C. F. DOS SANTOS SCARIOT - PERFUMES - ME, com vencimento 15/11/2017, cujo o valor se encontra inserido na faixa A do item I da Tabela XV da Lei 19.350 de 20/12/2017.
- Protocolo 18501, Distrib. 1960 - KATIA VIOLADA FONTES, 041.961.099-50, RUA VOLUNTARIOS DA PATRIA 2580, JARDIM TAMOYO, Cep-87.505-110, UMUARAMA, PR, um(a) DMI, nº 490, a favor de JACOMINI E JACOMINI LTDA, com vencimento 15/01/2018, cujo o valor se encontra inserido na faixa A do item I da Tabela XV da Lei 19.350 de 20/12/2017.
- Protocolo 18511, Distrib. 1980 - RONALDO MACHADO SOARES, 007.646.260-94, AV LIBERTADADE, 3085, JARDIM IGUAÇU, Cep-87.501-460, UMUARAMA, PR, um(a) DMI, nº 292/04, a favor de ESTOFADOS ORYON LTDA ME, com vencimento 11/12/2017, cujo o valor se encontra inserido na faixa A do item I da Tabela XV da Lei 19.350 de 20/12/2017.
- Protocolo 18517, Distrib. 1991 - LUCIMAR BARBADO FERREIRA, 007.091.509-11, RUA PAU BRASIL X ARAUCARIA NO1090, Cep-87.538-000, PEROBAL, PR, um(a) DMI, nº 1001, a favor de BANCO COOPERATIVO SICREDI SA, com vencimento 17/01/2018, cujo o valor se encontra inserido na faixa A do item I da Tabela XV da Lei 19.350 de 20/12/2017.
- Protocolo 18518, Distrib. 1993 - ROBERTO CARLOS ALMEIDA, 524.984.179-15, RUA CAMBORIU 2425, JARDIM BIRIG, Cep-87.505-130, UMUARAMA, PR, um(a) DMI, nº 019431/1, a favor de PNEU MASTER COM. DE PNEUS LTDA, com vencimento 10/01/2018, cujo o valor se encontra inserido na faixa A do item I da Tabela XV da Lei 19.350 de 20/12/2017.
- Protocolo 18520, Distrib. 1996 - V ZORZENONI MOVEIS ME, 22.803.109/0001-08, PARANA, 4470, ZONA I, Cep-87.501-030, UMUARAMA, PR, um(a) DMI, nº 39585/2, a favor de ESTOFADOS ORYON LTDA ME, com vencimento 09/01/2018, cujo o valor se encontra inserido na faixa A do item I da Tabela XV da Lei 19.350 de 20/12/2017.
- Protocolo 18524, Distrib. 2005 - TIAGO HENRIQUE MADEIRA E SILVA, 077.699.689-41, EM FRENTE AO PARQUE DE EXPOSIÇÃO, S N, RODOVIA, Cep-87.502-970, UMUARAMA, PR, um(a) DMI, nº 80283/1, a favor de ASP FOMENTO MERCANTIL LTDA, com vencimento 19/12/2017, cujo o valor se encontra inserido na faixa A do item I da Tabela XV da Lei 19.350 de 20/12/2017.
- Protocolo 18527, Distrib. 2009 - VIDRACARIA TEMPERFORT LTDA, 28.569.082/0001-09, RUA DI CAVALCANTI, CONJUNTO RESIDE, Cep-87.504-597, UMUARAMA, PR, um(a) DMI, nº 0311, a favor de TEMPER FORTE I C V LTDA ME, com vencimento 13/01/2018, cujo o valor se encontra inserido na faixa A do item I da Tabela XV da Lei 19.350 de 20/12/2017.
- Protocolo 18529, Distrib. 2014 - H LEONARDO CHOPERIA ME, CNPJ 20.546.174/0001-61, AVENIDA CENTRAL, 1133, Cep-87.518-000, SERRA DOS DOURADOS, PR, um(a) CED CRED. BANC. POR INDICACAO, nº B73130489-4, a favor de COOPERATIVA DE CREDITO, POUPANCA E INVESTIMENTO VALE DO PIQUIRI ABCD PR/SP - SICREDI VALE DO PIQUIRI, com vencimento 15/06/2017, cujo o valor se encontra inserido na faixa A do item I da Tabela XV da Lei 19.350 de 20/12/2017.

Afixado no lugar de costume nesta data.

Umuarama (PR), 30 de janeiro de 2018

Elvira Santos Moreira
Elvira Santos Moreira Oficial

Esportes

redação@tribunahoje.jor.br

Rússia é excluída dos Jogos Paralímpicos

A Rússia foi excluída dos Jogos Paralímpicos de Pyeongchang-2018 em consequência do vasto escândalo de doping, anunciou nesta segunda-feira o Comitê Paralímpico Internacional, mas alguns atletas serão autorizados a competir sob bandeira neutra. "O Comitê Paralímpico Internacional anunciou nesta segunda-feira 29 de janeiro a manutenção da suspensão (que data del 2016) do Comitê Paralímpico Russo (CPR).

Copa do Brasil

Líder geral do Campeonato Paranaense de Futebol com sua equipe alternativa, o Atlético-PR estreará seu time principal na temporada 2018 nesta terça-feira, quando desafia o Caxias pelo jogo único da primeira fase da Copa do Brasil. O confronto está marcado para as 21h30, no Estádio Centenário, em Caxias do Sul (RS).

Pelo novo regulamento da Copa do Brasil, em vigor desde o ano passado, o time visitante na primeira fase tem o direito do empate para avançar na competição. Assim, apenas a vitória interessa aos mandantes, o que dá caráter de decisão aos confrontos. E logo na estreia do técnico Fernando Diniz.

O treinado atleticano treina o time desde o dia 4 de janeiro

Atlético-PR desafia Caxias na estreia de sua equipe principal

e só testou o elenco uma vez, no empate por 2 a 2 com o Operário em jogo-treino realizado na última terça-feira.

Já o adversário do Atlético está embalado. O time de Luís Carlos Winck é o líder do Campeonato Gaúcho com quatro vitórias em quatro jogos, incluindo Grêmio (5 a 3) e Internacional (2 a 1).

Para o desafio desta noite, o Furacão levou os quatro reforços contratados para a temporada: o lateral-esquerdo Carle

to (ex-Coritiba), o meia Raphael Veiga (do Palmeiras) e os atacantes Marcinho (ex-São

Paulo) e Bergson (ex-Paysandu). O classificado deste jogo enfrentará na segunda fase

quem passar do duelo entre Tubarão-SC e América-RN, que se enfrentarão amanhã.



Técnico Fernando Diniz tem uma decisão pela frente logo na estreia no Furacão

UNIVERSIDADE PARANAENSE

NOTÍCIAS DA

UNIPAR

Pós-graduação - Inscrições abertas

Especialização em Estruturas de Concreto

Em sua campanha de pós-graduação 2018, modalidade lato sensu, a Unipar está ofertando mais de cem cursos de especialização, em todas as áreas do conhecimento. Em Umuarama, são 28 especializações. Aos graduados em Engenharia Civil, Arquitetura e Urbanismo e áreas afins, como os tecnólogos em Construção Civil, uma das opções é a pós-graduação em Estrutura de Concreto. Com apenas 30 vagas, o curso tem como intuito capacitar os profissionais para atuar no campo de projeto de estruturas de concreto para edificações, aplicando as técnicas de concepção de projeto estrutural, dimensionamento, verificação e detalhamento com base nas normas técnicas vigentes. Outro diferencial do curso é sua matriz curricular, que foi planejada com um projeto pedagógico moderno e dinâmico, voltado para atender as exigências do MEC. Entre as disciplinas está Análise estrutural; Concreto armado I e II; Estruturas de concreto protendido; Estruturas pré-fabricadas de concreto; Patologia das estruturas de concretos; Projeto de estruturas; entre outras. Outro atrativo o corpo docente, composto em sua maioria por doutores, todos com alto nível de experiência na área de atuação. As aulas serão em regime quinzenal e as inscrições podem ser feitas neste site, no link da pós-graduação.

Descontos Ex-alunos da Unipar formados em 2017 ganham 20% de desconto nas mensalidades do curso; formados em anos anteriores, 15%; ex-alunos de cursos de especialização concluídos na Unipar, 20%; alunos da Unipar com idade igual ou superior a 55 anos, 50%; ex-alunos da Unipar ou de outras instituições com idade igual ou superior a 60 anos, 50%; e alunos de outras instituições, 10%. Desconto vale somente se as parcelas forem pagas até a data do vencimento e não é concedido aos cursos com número de vagas inferior a 20.

Saiba mais no site www.unipar.br

JOGAM HOJE		
Copa do Brasil		
20h V. da Conquista	x	Boa Esporte
21h30 Caxias	x	Atlético-PR
Copa do Nordeste		
22h45 Altos-PI	x	Bahia
22h45 Ceará	x	CSA
Libertadores		
20h15 Carabobo	x	Guaraní
22h30 Santiago	x	Melgar
22h30 Banfield	x	Ind. del Valle
Inglês		
17h45 Swansea	x	Arsenal
17h45 West Ham	x	Crystal Palace
18h Huddersfield	x	Liverpool

Internacional em Cascavel e São Paulo em Londrina

A Copa do Brasil 2018, que conta com a participação de 91 equipes, começa hoje com dois jogos, e a primeira fase terá sequência amanhã com outros 16 confrontos eliminatórios. Destaque para os duelos que serão realizados no Paraná.

Em Cascavel, no Estádio Olímpico Regional, Boavista e Internacional medirão forças às 19h30. Os ingressos para a partida estão sendo comercializados a R\$ 85 para a área de cadeiras cobertas e R\$ 65 para as arquibancadas descobertas,

com meias-entradas a R\$ 45 e R\$ 35, respectivamente.

Em Londrina, no Estádio do Café, o Madureira receberá o São Paulo às 21h45. Os ingressos estão sendo vendidos a R\$ 92 para as cadeiras cobertas e R\$ 69 para as arquibancadas descobertas, com meias-entradas a R\$ 46 e R\$ 34,50, respectivamente.

Na próxima semana, no dia 7 (quarta-feira), será a vez de o Cianorte atuar no Estado pela competição. Receberá o ABC de Natal (RN) às 16h, no Estádio Albino Turbay.



Aniversariantes

A coluna destaca os leitores e os assinantes do jornal Tribuna Hoje que comemoram aniversário, Katia Mazzorra, Yone Sgobi Diniz, Paulo Hasse, Fernando Silveira Rocha, Ademir Cicero de Lima (Maria Helena), Camila Kienen Bruno e Viviane Pemper Baldin de Souza. Da coluna: felicidades!

Zélia Casoni

(44) 99966-1716 zeliacasoni@gmail.com

“Perder tempo em aprender coisas que não interessam, priva-nos de descobrir coisas interessantes.”
(Carlos Drummond)



Scarpin Vizzano / Empório dos Calçados / Coleção Verão 2018

Dica Empório dos Calçados Salto e meia pata : a união perfeita de conforto

O popular salto meia pata consiste em uma plataforma na sola do calçado que dá sustentação para a parte da frente do pé, conseqüentemente amenizando a altura do salto em si. Este recurso no calçado proporciona mais conforto e sensação de segurança ao caminhar, pois aumenta o equilíbrio dos pés sobre o salto. O modelo meia pata (interna ou externa) pode estar presente em sandálias, scarpins ou nos peep toes e associados a vários modelos de roupas. Seu conforto propicia que seja usado no trabalho e eventos formais. Modelo: Letícia Camargo / Foto: Karina Scaramussa.

Empório dos Calçados

"Elegância e conforto para seus pés"

Loja I : Rua Ministro Oliveira Salazar, 4951

fone: 3056-5055

Loja II: Avenida Paraná, 4194

fone: 3056-3777

Instagram: @emporiiodoscaldados1e2

Umuarama - Paraná

LEBLON
AUTO POSTO



Fone: 44 3622.4219 | 44 3622.4106

Avenida Paraná, nº 5464
Umuarama - Pr

Coluna Espaço do Ser

O VENTO E O SOL

"O vento e o sol estavam disputando qual dos dois era o mais forte. De repente, viram um viajante que vinha caminhando. - Sei como decidir nosso caso. Aquele que conseguir fazer o viajante tirar o casaco, será o mais forte. Você começa, propôs o sol, retirando-se para trás de uma nuvem.

O vento começou a soprar com toda a força. Quanto mais soprava, mais o homem ajustava o casaco ao corpo. Desesperado, então o vento retirou-se. O sol saiu de seu esconderijo e brilhou com todo o esplendor sobre o homem, que logo sentiu calor e despiu o paletó."

Moral da história:

O amor constroi, a violência arruína.

(*) Esopo fabulista da Hélade



Fone (44)3621-6565

44 3056-5789 | 99805-4999

CARNAVAL EM PORTO SEGURO COM A CVC



CVC Umuarama (44) 3056-6300



VOO DIRETO DE LONDRINA