

**Nessas férias  
seja Inviolável  
aonde você  
estiver!**



**INVIOLÁVEL**  
MONITORAMENTO ELETRÔNICO

UMUARAMA - PR  
44 3621.4220  
inviolavel.com

# Tribuna Hoje

Umarama quinta-feira,  
11 de janeiro de 2018

R\$ 1,00 Edição nº 2037 - Ano V

**Economia**  
Agronegócio  
deve crescer e  
continuar  
puxando a  
economia

**Pág. 05**

# Em 10 meses, Saúde realizou mais de 24 mil consultas com especialistas

**Somando todas as modalidades, o total passa de 164 mil consultas**



A Secretária de Saúde de Umarama divulgou ontem números referentes ao atendimento dado à população, no ano de 2017, período de janeiro a outubro. Chama a atenção o número de consultas médicas (com clínico geral e especialistas) realizadas no referido período. Somando os atendimentos de médicos especialistas e clínico geral, inclusive do PA, chega-se a 164.249 consultas realizadas, uma média de 16.400 atendimentos por mês, sem contar outros procedimentos. Os números preocupam e obrigam a administração municipal a aplicar de 25% a 30% de sua receita na área da Saúde, quase o dobro do que a lei exige (15%). Por isso o prefeito Celso Pozzobom ficou mais aliviado ao receber a confirmação de que Umarama receberá R\$ 4,8 milhões a mais neste ano, com a elevação do teto. A confirmação foi dada pelo ministro da Saúde, Ricardo Barros, que atendeu pleito do deputado federal Osmar Serraglio.

**Rocam prende cinco pessoas envolvidas com o tráfico**

**Pág. 08**

**Passa de 200 mil os inscritos no PSS da Educação Estadual**

**Pág. 05**

**Pág. 03**

**Na Copinha, paranaenses começam fase do tudo ou nada**

**Pág. 11**

**Febre Amarela**

**Ministro da Saúde garante que não faltará vacinas**

**Pág. 04**

## A diferença entre IPVA, DPVAT e Licenciamento

Diante de tantas dúvidas levantadas por cidadãos em todo o Paraná, O Detran emitiu ontem nota onde esclarece a diferença entre o Imposto sobre a Propriedade de Veículo Automotor (IPVA), o DPVAT (Seguro Obrigatório) e o Licenciamento do veículo. Destaca inclusive que, apenas o licenciamento é de competência do Detran, enquanto o IPVA é da Secretaria de Fazenda do Estado e o DPVAT é administrado pela Seguradora Líder, a partir de legislação federal. Alerta para que o proprietário mantenha em dia o Licenciamento, documento que garante a trafegabilidade com o veículo.

**Pág. 07**



# INFORME

## Sisu



THIAGO CASONI

O Ministério da Educação liberou o acesso à consulta de vagas a serem oferecidas na primeira edição de 2018 do Sistema de Seleção Unificada (Sisu). No total, são 239.601 oportunidades em 130 instituições, entre universidades federais, institutos federais de educação, ciência e tecnologia e instituições estaduais. As inscrições, feitas exclusivamente pela internet, começam em 29 de janeiro e vão até as 23h59 de 1º de fevereiro de 2018, observando o horário oficial de Brasília. O Sisu é o sistema informatizado do MEC por meio do qual instituições públicas de educação superior oferecem vagas a estudantes com base nas notas obtidas no Exame Nacional do Ensino Médio (Enem). O processo ocorre duas vezes por ano e cada candidato pode fazer até duas opções de curso. Podem concorrer estudantes que tenham feito o Enem 2017 e obtido nota acima de zero na prova de redação. Durante o período de inscrições, o Sisu calcula a nota de corte para cada curso com base no número de vagas disponíveis e no total de candidatos inscritos em cada curso, por modalidade de concorrência. A nota de corte, no entanto, é somente uma referência para auxiliar o candidato no monitoramento da seleção, não garantindo, necessariamente, a vaga desejada. O resultado da chamada regular sai no dia 2 de fevereiro na página do enem <http://sisu.mec.gov.br>.

## Uopecan

O Hospital Uopecan está com vaga aberta para auxiliar administrativo no departamento pessoal da unidade de Umuarama. Para se candidatar à vaga é necessário ter ensino médio completo e pelo menos seis meses de experiência. De acordo com a Uopecan, é desejável que esteja cursando ensino superior na área de ciências contábeis, recursos humanos e/ou administração. Também é solicitado que tenha conhecimento em sistema sênior, fechamento de folha de pagamento e cartão ponto. Os interessados podem cadastrar currículo no site da Uopecan (<http://www.uopecan.org.br/>).

## Senai

O Senai é a mais tradicional instituição de educação profissional do Brasil, com acesso à tecnologia de ponta e possibilidade de vivenciar na prática a realidade da indústria. Possuímos laboratórios, com modernos equipamentos para realização das aulas práticas e uma ampla infraestrutura para atender cursos em diversas áreas como: automotiva, automação industrial, construção civil, eletroeletrônica, metalmeccânica, dentre outras. Estamos com matrículas abertas para diversos cursos. Conheça a unidade, na Rua Capital da Amizade, 2635 no Jardim Colibri, em Umuarama/PR. Telefone para contato: (44) 3639-1220.



# OPINIÃO

## O que desejam as meninas?

**Q**uando Freud se questionou sobre o que, afinal, desejavam as mulheres, criou uma profunda reflexão não apenas sobre o próprio desejo em si, mas também sobre aquilo que diferenciaria as aspirações masculinas e femininas.

Possivelmente aqueles que hoje se digladiam sobre ser, ou não, a feminilidade uma construção social tem suas doses de razão em ambos os lados da questão, pois a par de certas características inatas – apenas o sexo feminino pode gerar outro ser e amamenta-lo, sua constituição física é de maneira geral um pouco mais frágil (embora possa ser treinada arduamente para adquirir mais força), seu cérebro é menor, embora não menos inteligente - estão aí as exceções acima e abaixo da potencialidade cognitiva em ambos os sexos para comprovar – muito das chamadas sensibilidades das mulheres são edificadas no tipo de infância que propiciamos a elas de alguns anos para cá.

Afinal, com possível exceção da extrema pobreza, ao nascer uma menina, esta é embrulhada em laços e fitas cor-

de-rosa, enfeitada como uma fada, e ensinada que precisará crescer com graciosidade, muita delicadeza e meiguice. Espera-se dela que seja romântica, sensível e de boas maneiras, e, enquanto aos meninos destinam-se os presentes que evocam a guerra, a destruição, a velocidade, a elas são destinados brinquedos que evocam o lar, os filhos, o cuidar de si e de outros.

O item “cuidar de si”, em particular, tem provocado um foco talvez excessivo no namoro, nas roupas, nas maquiagens, no ser uma mulher sedutora, para obter sucesso e ser admirada, e nisso as revistas ditas femininas colaboram bastante, fornecendo parâmetros na busca de uma estética padrão, muitas vezes difícil de ser alcançada.

Resta evidente que muitas das experiências sociais vividas por rapazes e garotas são determinadas pelo tipo de brinquedos a eles consagrados, e os “fortes” são dedicados aos meninos, enquanto os “sensíveis” são quase que exclusivo de meninas, voltados a despertar vaidade e consumo por vezes desenfreados.

Embora exista uma certa pro-

messa de fabricantes de passatempos infantis, e também de programas computacionais voltados ao lazer, de favorecerem o desenvolvimento e mesmo o aprendizado escolar, uma rápida olhada nos produtos disponíveis no mercado já estabelecem uma imensa diferença no que se considera entretenimento de meninas e meninos, e na compreensão do universo digital reservado a ambos. Inúmeros sites são elaborados dentro de uma perspectiva bem limitada das habilidades que uma menina precisa desenvolver para tornar-se uma mulher, e certamente isso inclui moda, diversão, música e beleza, mas quase nada de raciocínio lógico, de tomada de decisões, de visões mais abrangentes do mundo.

Convém pensar um pouco sobre os presentes que se dá a uma criança, pois junto com eles, quase certamente virá empacotado todo um conjunto de normas de como proceder e ser em nossa comunidade.

**Wanda Camargo – educadora e assessora da presidência do Complexo de Ensino Superior do Brasil – UniBrasil.**

### INDICADORES ECONÔMICOS

DÓLAR				BOVESPA				TABELA DO IR				
10/01				10/01								
% dia compra venda % mês				IBOVESPA: -0,84% 78.200 pontos				BASE (R\$) Aliq. % deduzir				
COMERCIAL	-0,6%	3,2270	3,2280	-2,6%	Até 1.903,98							
PTAX (BC)	+0,2%	3,2461	3,2467	-1,9%	De 1.903,99 até 2.826,65				7,5 142,80			
PARALELO	-0,3%	3,1900	3,4200	-2,3%	De 2.826,66 até 3.751,05				15 354,80			
TURISMO	-0,3%	3,1900	3,4000	-2,3%	De 3.751,06 até 4.664,68				22,5 636,13			
EURO	+0,8%	3,8905	3,8915	-1,6%	Acima de 4.664,68				27,5 869,36			
US\$ 1 É IGUAL A:				MOEDAS X REAL				Dedução p/ dependente: R\$ 189,59; IR 2017: pagamentos em atraso em dezembro tem Selic de 6,19%.				
lenc	111,43	lenc	R\$ 0,0291	CPFL Energia ON +4,71% 20,00				CONTRIBUIÇÕES INSS				
Libra est.	0,7400	Libra est.	R\$ 4,39	Eletrobras PNB -4,12% 19,56				ASSALARIADOS				
Euro	0,8343	Peso arg.	R\$ 0,17	ÍNDICES DE INFLAÇÃO				Salários até 1.659,38 8%				
Peso arg.	18,80	R\$1: 1.728,01	guaranis	Índice em % NOV DEZ ano 12m				abr/17 a fev/18				
POUPANÇA - TR				IPCA (IBGE) 0,28 0,44 2,95 2,95				I R\$ 1223,20				
Período/	Poup. antiga	Poup. nova	TR	IGP-M (FGV) 0,52 0,89 -0,52 -0,52				II R\$ 1269,40				
depósitos... até 3/5/12	part. 4/5/12			IGP-DI (FGV) 0,80 0,74 -0,42 -0,42				III R\$ 1315,60				
11/12 a 11/1	0,5000	0,3994	0,0000	REAJUSTE DE ALUGUÉIS				IV R\$ 1414,60				
12/12 a 12/1	0,5000	0,3994	0,0000	Índice NOV DEZ JAN				*II: domésticos				
13/12 a 13/1	0,5000	0,3994	0,0000	IGP-M (FGV) 0,9859 0,9914 0,9948				CUSTO DA CONSTRUÇÃO (CUB)				
14/12 a 14/1	0,5000	0,3994	0,0000	IGP-DI (FGV) 0,9893 0,9967 0,9958				R\$/m2 NOV DEZ %ano %12m				
15/12 a 15/1	0,5000	0,3994	0,0000	* Correção anual. Multiplique valor pelo índice				Paraná 1.431,14 1.435,62 0,31 3,89 3,89				
				SELIC ANUAL: 7,00% I TLP: 6,76%/ano				Oeste 1.457,30 1.459,31 0,14 3,82 3,82				

### MERC. RURAL

PREÇO PRODUTOR (DÉCIMA/SEAB)				
Em 10/01	PR	DIA	30d.	Casc.
SOJA	62,89	-0,1%	-4,4%	62,50
MILHO	23,30	0,3%	-0,2%	23,00
TRIGO	34,74	0,1%	1,0%	35,00
BOI GORDO	141,17	0,1%	1,0%	140,00
FRANGO	2,68	0,0%	0,0%	-
Soja, milho e trigo sc 60kg, boi gordo arroba e frango kg				
BOLSA DE CHICAGO				
Em 10/01	CONT.	FECH.	DIA	30d.
SOJA	jan/18	947,00	-8,75	-4,3%
FARELO	jan/18	312,90	-1,60	-5,7%
MILHO	mar/18	349,00	0,00	-1,1%
TRIGO	mar/18	434,25	2,00	3,6%
Em Pontos. 1 ponto = 1 centavo de dólar/bushel na soja (27,2kg), milho e trigo (25,4kg) e US\$ tonelada curta no farelo (907kg). DIA: variação em pontos				
LOTES/ATACADO (AgDOSSIÉ:DINHEIRO)				
Em 10/01	PRAÇA	R\$/sc	SEM	30d.
SOJA	Cascavel	67,50	-0,7%	-4,3%
SOJA	Paranaguá	72,50	0,7%	-4,0%
MILHO	Cascavel	28,00	1,8%	1,8%

# Tribuna Hoje

(44) 3056-6050

Editado por Jornal OParana S/A  
**CNPJ: 21.819.026/0003-06**  
 Centro Empresarial Piemont II  
 Rua. Des. Lauro Lopes, 3663 - Sala-7  
 Cep 87.501-210 Umuarama - Paraná

[www.tribunahoje.jor.br](http://www.tribunahoje.jor.br)  
 diretor@tribunahoje.jor.br -  
 comercial@tribunahoje.jor.br  
 redacao@tribunahoje.jor.br -  
 assinaturas@tribunahoje.jor.br  
 editoria@tribunahoje.jor.br

**Direção-Geral - Clarice Roman**  
**Diretor - Jadir Zimmermann**  
**Jornalista responsável**  
**Elizeu Vital da Silva**  
**Reg. MTB 009067/PR**

**Geral**

redacao@tribunahoje.jor.br

**Umuarama**

# Saúde realizou mais de 24 mil consultas com especialistas em 10 meses

As consultas com clínicos atingiram a cifra de 139.600 realizadas no período

**D**e janeiro a outubro do ano passado, a Secretaria de Saúde realizou 24.617 consultas com especialistas e 82.223 consultas com clínico geral nas Unidades Básicas de Saúde (UBS) da sede e distritos, clínicas de apoio e Estratégia Saúde da Família (ESF). O Pronto Atendimento Municipal (PA) acrescenta a esse volume mais 57.409 atendimentos, com um bom índice de satisfação. "Se os atendimentos do PA forem somados às consultas das UBS, teremos 139.632 consultas realizadas. Alguns pacientes foram várias vezes aos postos de saúde, mas com esse volume temos mais de uma consulta por habitante de Umuarama até outubro, sem acrescentar à estatística os atendimentos de novembro e dezembro", avaliou a secretária Cecília Cividini.

No mesmo período, 2.314 pacientes faltaram nas consultas com especialistas. Nas especialidades, destacam-se os volumes de cirurgia geral (2.215 procedi-

mentos), endocrinologia (2.057), oftalmologia (3.627), ortopedia e ambulatório ortopédico (5.106 consultas e procedimentos) e urologia, com mais de 2 mil atendimentos, de um total de 17 especialidades.

## OS RECURSOS

Por mês, o fundo de saúde do município recebe cerca de R\$ 2,2 milhões – metade para as despesas de pacientes umuaramenses e o restante para atender moradores da região. A partir de fevereiro, esse valor terá o acréscimo de R\$ 400 mil, por conta da elevação do teto. A secretária municipal da Saúde, Cecília Cividini, explicou que serão R\$ 4,8 milhões a mais por ano, repassados pelo Ministério da Saúde – R\$ 400 mil a mais, por mês – obtidos com o apoio do deputado federal Osmar Serraglio junto ao governo. Por lei, a Prefeitura deve investir pelo menos 15% das receitas livres em saúde – além dos repasses oficiais. Em Umuarama, esse investimento chega a 28% e às vezes

30% das receitas.

O prefeito Celso Pozzobom explica que há anos Umuarama recebe um repasse desproporcional com relação à população, na área de saúde. "Graças ao empenho da nossa equipe, a atenção e as tratativas do deputado Dr. Osmar Serraglio, da secretária Cecília Cividini, diretora Renata Campagnole e da equipe técnica da secretaria, encerramos 2017 com esta excelente notícia. Com os recursos extras poderemos reduzir um pouco a destinação de recursos livres do município e realizar investimentos, atender melhor a outras áreas e ter um pouco mais de fôlego para gerir as receitas", disse.

Pozzobom agradeceu a todos que se empenharam nesta conquista, especialmente ao ministro Ricardo Barros – "pela atenção que tem nos dado e por ter atendido ao pedido do deputado Osmar Serraglio", disse. "Iniciamos 2018 com esperança de um ano ainda melhor", completou.

## UMUARAMA

### Centro Cultural abre inscrições para Oficinas

A Fundação Cultural de Umuarama está abrindo inscrições para as oficinas culturais que serão oferecidas gratuitamente à população em 2018 (aceitando crianças desde os 5 anos), bem como para os corais do município, que contam com vagas para adolescentes a partir dos 15 anos.

No próximo dia 31, das 8h às 11h30, serão realizadas as matrículas para as oficinas de viola e violão – podem se inscrever alunos a partir dos 8 anos. No mesmo dia, das 13h30 às 17h30, interessados nas oficinas de canto coral infantil juvenil poderão efetuar a inscrição – há vagas para candidatos de 8 a 14 anos. Já em 1º de fevereiro fa-

zem as inscrições os candidatos às vagas das oficinas de ballet e jazz (crianças a partir dos 5 anos), com atendimento das 8h às 11h30.

A diretora da Fundação Cultural, Vera Lúcia Borges, alerta que os documentos necessários para a matrícula são: cópia do RG e CPF do responsável, comprovante de residência e cópia do RG ou certidão de nascimento do aluno – para menores de 18 anos. "O início das aulas está previsto para 5 de fevereiro, no Centro Cultural", acrescentou.

## CORAIS

Para jovens e adultos interessados em participar dos corais da Fundação Cultural de Umu-

arama, as audições já estão marcadas. A primeira será em 28 de fevereiro, a partir das 19h30, e vai selecionar os candidatos ao Coral Municipal de Umuarama (para integrantes acima de 26 anos). O início das aulas e ensaios será em 5 de março (segunda-feira), das 19h30 às 22h.

Já a Companhia Schubert/Coro Cênico, para jovens e adultos dos 15 aos 25 anos, terá audições em 3 de março, a partir das 14h. O início dos ensaios foi agendado para 10 de março (sábado) e as aulas de música acontecem das 13h30 às 16h30. Nos dois casos, as matrículas devem ser confirmadas no Centro Cultural Vera Schubert.

**coluna Esplanada**

POR LEANDRO MAZZINI Twitter @colunaesplanada



## Vai-não-vai

Naufragou o plano do presidente Michel Temer e da cúpula palaciana de iniciar o ano "a todo vapor" para obter os 308 votos necessários para aprovar a reforma da Previdência em fevereiro. O tema praticamente saiu da agenda - ofuscado pelos troços e polêmicas que atingiram o Governo nos últimos dez dias, como o anúncio e recuo nas mudanças na Lei de Responsabilidade Fiscal (regra de outro), o embate cada vez mais agudo entre o presidente da Câmara, Rodrigo Maia (DEM-RJ), e o ministro-presidenciável, Henrique Meirelles (Fazenda), além da malfada nomeação da deputada Cristiane Brasil (PTB-RJ) para o comando do Ministério do Trabalho.

## Curinga

O deputado Carlos Marun (PMDB-MS) foi alçado à articulação política do Planalto para tentar reverter votos e ampliar o placar da Previdência. Mas desde que assumiu o posto, dedica-se a apagar incêndios, como o da quase-ministra Cristiane Brasil, e tenta, sem sucesso, reorganizar a base aliada na Câmara.

## Rinha

Além de constranger o Palácio do Planalto, a nomeação de Cristiane Brasil rachou o PTB comandado pelo pai, o ex-deputado condenado no mensalão Roberto Jefferson. Queixas e duras críticas chegaram ao líder do partido na Câmara, Jovair Arantes (GO) que, com seu estilo "coronel", insiste em dizer que "está tudo bem" no partido.

## À altura

O suplente do deputado Paulo Maluf (PP-SP) na Câmara, Junji Abe, coleciona episódios em comum com o amigo presidiário: já foi prefeito (de Mogi das Cruzes) e se enrolou com a Justiça: alvo de pedido de cassação de chapa, teve bens bloqueados e respondeu a quatro inquéritos no STF.

## Aposentadoria

Pelos quatro anos que exerceu mandato na Câmara dos Deputados, entre 2011 e 2015, Junji Abe, empresário rural e consultor em gestão pública e empresarial, recebe aposentadoria de R\$ 23 mil.

## Boa vizinhança

Tem motivo o silêncio das centrais sindicais sobre o imbróglio envolvendo a posse da deputada Cristiane Brasil no Ministério do Trabalho. Todas, em especial a Força, do deputado Paulinho (SD-SP), mantêm apadrinhados em cargos de comando na pasta.

## Sabotagem

A Polícia Federal correu para informar a presidente do STF, ministra Cármen Lúcia, sobre a conclusão das investigações da

queda do avião que matou Teori Zavascki. Descartou sabotagem.

## Sabotagem 2

Esqueceu de avisar a família. O filho do ex-ministro, Francisco Zavascki, horas depois da entrevista do diretor da PF, Fernando Segovia, no STF, não tinha conhecimento do fato. "Que bom", disse, ao ser informado de que não houve eventual intenção deliberada de derrubar o avião.

## Encalhou

O relatório final da Comissão Parlamentar Mista de Inquérito da JBS - com pedido de investigação do ex-procurador-geral da República, Rodrigo Janot, e seu ex-chefe de gabinete na PGR, Eduardo Pelella -, encalhou no Senado Federal. Os trabalhos da CPI foram encerrados há um mês e até agora o parecer do então relator, Carlos Marun (PMDB-MS), não foi enviado ao Ministério Público Federal.

## PGR

À **Coluna**, o MP afirma que relatório ainda não foi encaminhado para a PGR e "quando o documento chegar à casa, será autuado como notícia de fato e avaliado - como qualquer representação que é enviada à unidade".

## Curral

Expulsa do PMDB, a senadora Kátia Abreu (Sem-partido-TO) recorre a uma inusitada analogia ao alfinetar o governo Temer: "Nada mais me assombra. Não temos presidente, temos um refém. Situação do Brasil hoje é de vaca não conhecer bezerro".

## Habilitação

Está pronto para ser votado no Senado projeto que obriga os motoristas a passar por avaliação psicológica tanto na primeira habilitação quanto nas renovações. Hoje, o Código de Trânsito Brasileiro exige a avaliação apenas para a primeira habilitação ou nas renovações de motoristas que tenham atividade remunerada com veículo.

## Ponto Final

"Lula é a carta mais alta que o Moro tem, então, ele precisa estigmatizá-lo politicamente".  
**Do ex-ministro da Justiça de Dilma, Eugênio Aragão.**

Com Walmor Parente (DF), Beth Paiva (RJ) e Henrique Barbosa (PE).

www.colunaesplanada.com.br - contato@colunaesplanada.com.br - Caixa Postal 1980 - CEP 70254-970 - Brasília DF

## Produção de arroz deve diminuir no mundo

A produção mundial de arroz deverá cair 3% neste ano. Essa é a estimativa feita pela Confederação da Agricultura e Pecuária do Brasil (CNA), que entende que pode haver um reflexo da diminuição de áreas de plantio dos principais países produtores do mundo. "O Brasil também, ficou com uma redução em torno de 2%", explica o assessor técnico da Comissão Nacional de Cereais, Fibras e Oleaginosas, da CNA, Alan Malinski.

## Fecomércio

**O** Paraná foi o estado brasileiro com o maior percentual de endividados em 2017. Segundo a Radiografia do Endividamento e Consumo, elaborada pela Federação do Comércio de Bens, Serviços e Turismo do Paraná (Fecomércio PR), com base em dados da Confederação Nacional do Comércio de Bens, Serviços e Turismo (CNC), 87,9% das famílias paranaenses possuía algum tipo de dívida ao longo do ano passado. A média anual brasileira ficou em 60,7%.

Em todos os meses do ano passado, o Paraná liderou o ranking nacional de endividamento, seguido por Roraima e

# Radiografia do Endividamento e Consumo no Paraná em 2017

Santa Catarina.

O endividamento no estado alcançou 90,6% em dezembro, maior índice dos últimos quatro anos. Entre as famílias com renda superior a dez salários mínimos, chegou a 94% no último mês do ano. Já nas famílias de menor renda, a taxa de endividados ficou em 89,9%.

Apesar de ser o estado com

mais endividados, os consumidores paranaenses não são maus pagadores. Tendo 27,3% de endividados com contas em atraso, o Paraná se caracteriza por um alto endividamento, mas um percentual de atraso relativamente baixo. Quanto à falta de condições pagamento das dívidas, a média de 2017 foi de 10,4%.

De acordo com o Departamento de Pesquisas da Fecomércio PR, cabe destacar que o endividamento não deve ser considerado, a princípio, como um fato negativo. A existência

de dívidas indica capacidade de compra e a possibilidade de parcelamento, que só é aceito enquanto o consumidor está adimplente e paga suas contas em dia.

### INICIO DO ANO

## Só 15% dos cidadãos terão condições de pagar as contas



Pagardívidas, exige planejamento, para melhor aproveitamento do dinheiro

Um levantamento realizado pelo Serviço de Proteção ao Crédito (SPC Brasil) e pela Confederação Nacional de Dirigentes Lojistas (CNDL) sobre organização do orçamento para 2018 mostra que apenas 15% dos brasileiros dizem ter condições de pagar as despesas sazonais deste início de ano, como IPTU, IPVA e material escolar, com os próprios rendimentos. A pesquisa ainda mostra que 17% dos entrevistados não fizeram qualquer planejamento para pagar esses compromissos no início de 2018.

Quase um terço (32%) dos consumidores guardaram ao menos parte do 13º salário pensando em cobrir esses gastos, ao passo que 27% abriram mão de compras no Natal e nas festas de fim de ano e 21% passa-

ram a fazer algum bico para acumular uma renda extra.

Para os especialistas do SPC Brasil, planejamento e disciplina são as palavras de ordem para quem quer começar 2018 de maneira saudável. "O primeiro passo é fazer um mapeamento pensando no futuro, mas sempre de olho no retrovisor, pois janeiro é um mês com muito acúmulo de gastos, como viagens do período de festas e parcelas remanescentes do Natal", alerta a economista-chefe do SPC Brasil, Marcela Kawauti.

### Vale mais a pena pagar IPTU à vista ou parcelado?

Os especialistas do SPC Brasil explicam que para se livrar de compromissos como IPTU e IPVA o mais cedo possível, o recomendado é sempre pagá-los à vista, geralmente com alguma reserva

montada especificamente para esse tipo de gasto. Agora, se o consumidor for mais organizado e quiser avaliar se o desconto no pagamento único é vantajoso em vez do parcelamento, ele deve fazer um cálculo mais criterioso.

O primeiro passo é avaliar se o desconto oferecido é maior do que o valor que esse dinheiro renderia caso estivesse em alguma aplicação financeira. No caso do IPTU, que em média, nos principais municípios, pode ser parcelado em até nove meses, o pagamento à vista será vantajoso se o desconto for superior a 1,5%, considerando uma aplicação alternativa que renda 0,4% ao mês, como é o exemplo da poupança, que não cobra taxas de resgate. Como a média de desconto dado pelos municípios é de 10%, o pagamento à vista tende a ser vantajoso na maior parte dos casos e deve ser a prioridade do consumidor neste início de ano.

No caso do IPVA, que em média pode ser parcelado em até quatro vezes, para o pagamento ser realmente vantajoso, basta que o desconto supere os 0,5%.

Já quem não tem dinheiro guardado deve inevitavelmente pagar a prazo e iniciar um planejamento para quitar essas despesas em 2019 sem passar por sufoco, dica que vale para todos os consumidores.

### Tipos de dívidas, renda comprometida e tempo de endividamento

Os principais motivos de endividamento dos paranaenses em 2017 foram o cartão de crédito, que correspondia a 70,4% nas contas em aberto; o financiamento de veículo e o financiamento imobiliário, com 9,7% cada, respectivamente.

A maioria dos consumidores (45%) considerava ter um nível moderado de dívidas, mas outra parcela considerável, 27,5%, reconhecia estar muito endividada. O tempo de comprometimento com dívidas ficou bastante distinto: enquanto 44,8% dos endividados estavam com o orçamento comprometido por apenas três meses, 44,1% comprometeram sua renda por mais de um ano.

A média de endividamento foi maior entre as famílias com renda superior a dez salários mínimos, cuja média anual ficou em 90,8%, ante 87,3% entre as famílias com renda inferior.

### FEBRE AMARELA

## Ministro garante que não faltará vacinas

O ministro da Saúde, Ricardo Barros, disse ontem (10) que não há risco de desabastecimento da vacina contra a febre amarela no país.

Ontem (9), a pasta anunciou que vai usar doses fracionadas em municípios selecionados dos estados de São Paulo, Rio de Janeiro e Bahia, em uma tentativa de conter o surto identificado na região.

"Não há risco de desabastecimento. Temos vacinas em quantidade. Tínhamos 20 milhões de seringas para fracionamento que compramos no ano passado e não precisamos usar. Vamos fazer uso este ano. Vamos utilizar 15 milhões nessa operação Rio-Bahia-São Paulo. E temos ainda 5 milhões em estoque. Se houver novas áreas de circulação do vírus, estamos prontos para fazer a vacinação e evitar ao máximo a transmis-

são da febre amarela pelo mosquito silvestre", afirmou Barros.

Em entrevista ao programa *Revista Brasil*, da Rádio Nacional, Barros lembrou que o vírus da febre amarela sempre esteve presente no Brasil e que já havia uma extensa região no país onde a imunização contra a doença é permanente. Segundo o ministro, todos os anos, o governo distribui um total de 13 milhões de doses para vacinação nessas áreas específicas.

"Temos vacinas suficientes. As pessoas devem se imunizar. Quem vai viajar para uma região de mata, para uma região de risco, tem que tomar a vacina duas semanas antes porque a vacina demora a fazer efeito", explicou. "Não é viajar amanhã e tomar a vacina hoje. Não funciona. Tem que ter uma certa antecedência", concluiu.

## Mais recursos para área de Saúde da UEM

O Governo do Estado vai fazer novos investimentos para fortalecer a estrutura de saúde vinculada à Universidade Estadual de Maringá (UEM). São R\$ 860 mil para a conclusão da oncopediatria do Hospital Universitário e mais R\$ 1,7 milhão para a obra da clínica odontológica da UEM. De acordo com o secretário de Estado da Saúde, Michele Caputo Neto, que informou a destinação dos recursos nesta quarta-feira (10), na UEM, o objetivo é reforçar o atendimento disponível à população.

## Crescimento

**O** aumento dos preços internacionais das commodities e a demanda da China devem fazer de 2018 um ano positivo para o agronegócio do Paraná. O setor, um dos poucos que cresceu na crise econômica, se prepara para avançar ainda mais, mesmo com uma estimativa menor para a produção grãos.

"A safra paranaense de grãos será menor, por questões climáticas, como a La Niña, mas dentro dos patamares históricos. Vamos continuar a crescer na produção de frango, suínos e peixes, e devemos manter a posição de maior produtor de proteína animal do País", diz o secretário de Estado da Agricultura e do Abastecimento, Norberto Ortigara.

Ortigara ressalta que o agronegócio representa 30% da economia do Paraná e tem contribuído para o bom desempenho do Estado em indicadores de outros setores, como a indústria, comércio, serviços e geração de empregos. "A riqueza gerada no campo impacta toda a cadeia produtiva paranaense", afirma.

A estimativa da Organização das Cooperativas do Paraná (Ocepar) é de que o faturamento do agronegócio volte a crescer acima de 10%. "Em 2017 devemos ter fechado com receita próxima de R\$ 71 bilhões, mas com cresci-

# Agronegócio deve crescer e continuar puxando a economia



DIVULGAÇÃO/JONAS OLIVEIRA/AE

O setor de suínos deve alavancar a economia da região Oeste e Noroeste

mento bem menor, em torno de 2% a 3% em relação a 2016", explica Flávio Turra, gerente técnico da Ocepar.

Segundo ele, para 2018, com a retomada dos preços, a venda dos estoques de passagem e o aumento da industrialização da produção a perspectiva é que o setor volte a crescer a taxa de dois dígitos. A meta

da entidade é que as 220 cooperativas do Estado atinjam um faturamento conjunto de R\$ 100 bilhões nos próximos anos.

### GRÃOS

Depois de um ano considerado excepcional para a safra paranaense, que bateu o recorde de 41,6 milhões de toneladas, 2018 deve ter uma colheita menor, mas que deve ser compen-

sada pela melhora das cotações, de acordo com Turra.

### INVESTIMENTOS

As cooperativas programam investimentos de R\$ 2,2 bilhões para 2018, em novas plantas industriais, principalmente de abate e processamento de frango e suínos. É também na área de suínos que está em curso o maior investi-

mento das cooperativas - um frigorífico que a Frimesa vai construir em Assis Chateaubriand, na região Oeste.

Considerado o maior da América Latina, o frigorífico, com capacidade para abater 15 mil cabeças, deve levar a produção de suínos do Estado para um novo patamar nos próximos anos.

Em produção de carne suína, o Paraná está em segundo lugar, com 21% de participação, atrás apenas de Santa Catarina, com 26%. A expectativa é que, como o novo projeto, o Estado passe a ser também o maior produtor.

### FRANGOS

Maior produtor e exportador de frango do País, o Paraná é responsável por 36,57% das exportações nacionais. Exportou US\$ 2,34 bilhões de janeiro a novembro de 2017 - 10% mais do que no mesmo período do ano passado.

A previsão do Sindicato da Indústria Avícola do Paraná (Sindaviar), é que a produção e a exportação de aves do Estado cresça entre 4% e 6% em 2018.

## OPORTUNIDADE

# Passa de 200 mil os inscritos no PSS da Educação Estadual

Terminam nesta sexta-feira (12), às 18h, as inscrições para o Processo Seletivo Simplificado (PSS) da Secretaria da Educação do Paraná. Já são 213 mil inscrições feitas por 69 mil pessoas. As inscrições são gratuitas e devem ser feitas exclusivamente pela internet. Ao longo de 2018 serão contratados no mínimo 10 mil professores, pedagogos, tradutores e intérpretes de Língua Brasileira de Sinais e professores guia-intérprete.

Estes profissionais atuarão nas escolas da rede pública estadual e em escolas de Educa-

ção Especial que celebraram termo de colaboração com a Secretaria da Educação.

Cada candidato pode se inscrever em até três disciplinas ou funções em até dois municípios do mesmo Núcleo Regional de Educação (NRE). No caso do NRE Curitiba, as inscrições podem ser feitas em até dois setores diferentes da Capital.

A classificação final será divulgada em 23 de janeiro. A partir desta data os candidatos serão convocados para comprovar títulos e, posteriormente, para distribuição de aulas ou de funções, de acordo com a necessi-

dade de cada Núcleo Regional de Educação.

As aulas de 2018 começam em 19 de fevereiro, após o Carnaval. Os profissionais da Educação retornam um pouco antes, nos dias 15 e 16, para as capacitações da Semana Pedagógica do primeiro semestre letivo.

### TÍTULOS

O PSS não aplica provas escritas, consistindo em prova de títulos referente à escolaridade obrigatória, tempo de serviço como professor, pedagogo ou tradutor e intérprete de Libras (de acordo com a vaga de inte-



DIVULGAÇÃO/AE

A maioria dos convocados vai atuar em salas de aula estaduais

resse) e aperfeiçoamento funcional (doutorado, mestrado, especialização e diploma de curso

superior de graduação diferente do utilizado para comprovar a escolaridade).

# Variedades

redacao@tribunahoje.jor.br

## Fatos do dia

**1616** - A cidade de Belém do Pará foi fundada por Francisco Caldeira Castelo Branco.

**1896** - O médico Henry Louis Smith fez o primeiro exame de raio-X. Ele deu um tiro na mão de um cadáver e o exame mostrou a bala alojada no corpo.

## HORÓSCOPO

### ÁRIES (21/03 - 20/04)

Para tomar decisões será um dia tranquilo, no qual você tende a tomar iniciativa. O Sol será importante nessa trajetória de conquistas. Apresentará bastante coragem para enfrentar pequenas dificuldades.

### TOURO (21/04 - 20/05)

Irá influenciar algumas pessoas com suas opiniões sobre o gosto em relação a várias coisas. Seja perseverante e não desista daquilo que acredita. Não obstante Vênus irá ajudar a manter esse espírito vitorioso.

### GÊMEOS (21/05 - 20/06)

Irá variar suas opiniões influenciadas por Júpiter, o que lhe deixará em uma situação desconfortável. Tente usar sua curiosidade para explorar melhor o ambiente ao seu redor. Lugares ao Ar livre te favorecerão.

### CÂNCER (21/06 - 21/07)

Despertará uma forte capacidade de compreender sinais que aparecerão durante o dia. Júpiter para esta constelação será generoso e ajudará para transluzir melhor as ideias e as relações com pessoas mais incompatíveis.

### LEÃO (22/07 - 22/08)

Despertará uma forte capacidade de compreender sinais que aparecerão durante o dia. Júpiter para esta constelação será generoso e ajudará para transluzir melhor as ideias e as relações com pessoas mais incompatíveis.

### VIRGEM (23/08 - 22/09)

A falta de organização no seu ambiente de trabalho lhe deixará muito irritado. Acabará por se incomodar mesmo em lugares públicos. Vênus pode ser o vilão, busque na praticidade o caminho para chegar no seu objetivo.

### LIBRA (23/09 - 22/10)

O diálogo será a forma na qual você chegará ao senso comum e com mais tranquilidade. Saturno auxiliará no seu projeto de busca de tranquilidade. Procure não se deixar distrair por problemas de pequena importância.

### ESCORPIÃO (23/10 - 21/11)

Entrar de cabeça em uma ideia será a frase chave para o seu dia. Urano intervirá a seu favor para ir com maior profundidade aos seus objetivos. Porém não tente controlar tudo ao mesmo tempo saiba dividir as tarefas.

### SAGITÁRIO (22/11 - 21/12)

O bom humor levará você a ter uma perspectiva mais otimista da vida. Tudo isso lhe proporcionará um excelente bem estar, Júpiter e o elemento fogo te ajudarão. Siga com coragem e perspicácia nessa sua empreitada.

### CAPRICÓRNIO (22/12 - 20/01)

Não irá se esconder perante momentos desafiadores, sua competitividade vai auxiliar neste repto. Marte nesta constelação dará mais força para você. A responsabilidade tende a não te abandonar nessa jornada.

### AQUÁRIO (21/01 - 19/02)

Muito do seu lado mais irrequieto e agitado irá estar presente um bom período durante o dia. Mercúrio bloqueará um pouco mais a sua capacidade de modificar sua forma de pensar. Dialogue mais com pessoas diferentes.

### PEIXES (20/02 - 20/03)

Estar junto de você será uma experiência muito boa, pela energia que irá transbordar de você. Romantismo será a palavra que renovará o seu dia. Netuno passará serenamente por esta constelação tão amorosa e carinhosa.

# Gravidez

Na reta final da segunda gravidez, Patrícia Abravanel decidiu como vai se chamar a filha: Jane. Na noite de terça-feira, 10, ela compartilhou a novidade com os fãs no Instagram. E contou ainda que o primogênito, Pedro, de 3 anos, ajudou. "A convicção dele me convenceu! Amo o Pedro falando esse nome, amo o significado e amo o fato de não agradar a todos."

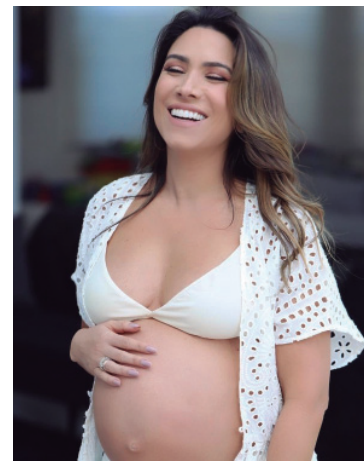

DIVULGAÇÃO

## Novelas

### O Outro Lado do Paraíso

Duda e Adriana sentem que já se conhecem. Adriana fica impressionada com a semelhança entre Duda e sua mãe, e se emociona. Duda pede uma bebida para Nicolau. Patrick leva Adriana para conhecer Clara, que se surpreende ao descobrir que a colega de seu advogado é parente de Sophia. Duda se recusa a comer. Adriana encontra uma casa em Palmas. Leandra entrega a boneca de Duda para Renato deixar com Clara. Patrick conversa com Leandra sobre a ida de Clara ao bordel. Vinícius encontra a arma do crime e outras evidências no quarto de Duda. Raquel diz que o delegado deve colher as impressões digitais de Duda depois que ela der seu depoimento. Vinícius reclama de Laura e Rafael terem marcado a data de seu casamento. Clara se encontra com Suzy e a leva ao flat de Samuel. Suzy flagra Samuel e Cido juntos. Patrick conversa com Duda e supõe que ela seja a mãe de Clara.

### Deus salve o rei

Crisélia não acredita na morte do neto e ordena uma busca a Afonso pela floresta. Virgílio não percebe a presença de Afonso. Orlando e Petrônio percebem que Rodolfo tem medo de assumir o trono e tentam incentivá-lo. Em um momento de lucidez, Crisélia pede a Cássio que apoie Rodolfo. Istvan diz a Catarina e Augusto que se ausentará para resolver pendências em Córdoba. Constantino (José Fidalgo) pede

abrigo e comida a Augusto e demonstra encantamento por Catarina. Constância avisa a Amália que ela não é obrigada a se casar com Virgílio. Lupércio (Pascoal da Conceição) encontra Crisélia na praça. Amália tenta impedir Afonso de voltar a Montemor, e os dois se beijam. Virgílio flagra Amália e Afonso se beijando.

### Tempo de Amar

Izabel observa Delfina e acaba sendo expulsa da Quinta. Fernão sai à noite, e Tereza desconfia. Firmino leva Izabel para falar com Padre João, que sugere que ela vá morar com Henriqueta. Fernão procura Delfina. Lucinda manda Gregório ir ao cais para encontrar Inácio. Maria Vitória entrega a Helena o dinheiro que recebeu como indenização por sua passagem perdida. Conselheiro faz uma doação para o Grêmio Cultural. Helena encerra sua dívida com Lucerne. Maria Vitória vai com Celeste escolher seu vestido de noiva. Celina vende as geleias na rua com Pepito. Gregório avisa a Lucinda que Inácio mentiu sobre o dia de seu embarque. Celina convence Alzira a se desculpar com Pepito. Edgar critica um artigo escrito por Olímpia, e os dois terminam o namoro. Pepito sente ciúmes da festa que seus funcionários fazem para Alzira. Passa-se um mês. Vicente busca as alianças de casamento. José Augusto reencontra Maria Vitória.

## NOTAS

### Humorístico

Eles estão chegando e não dá pra desviar o caminho. Com humor inteligente capaz de criar rodas de discussão por semanas, O 'Tá no Ar: a TV na TV' está de volta! A quinta temporada estreia no dia 23/1, logo após o Big Brother Brasil. Para lançar o humorístico, elenco, direção e autores se reuniram nos Estúdios Globo na quarta, 10/1, em um grande bate-papo mediado pelo crítico Rodrigo Fonseca e adiantaram o que vem por aí. O roteirista e ator Maurício Rizzo está animado com a nova temporada: "A expectativa é a melhor possível. Sempre estamos buscando estilos novos e outras estéticas para ilustrar a variedade da grade televisiva. Temos também temas quentes que dialogam com a nossa realidade atual", disse.

### Não tá no gibi

O adorado e carismático mestre dos quadrinhos Stan Lee viu seu nome envolvido em uma notícia inesperada. O quadrinhista está sendo acusado de conduta inapropriada por parte de uma prestadora de serviços. Segundo o site The Daily Mail, a funcionária de uma empresa de enfermagem responsável por cuidar do artista o acusou de agarrar jovens enfermeiras durante o exercício de suas funções, além de andar nu e exigir sexo oral delas. Os advogados de Lee rapidamente deram um posicionamento sobre as acusações, negando todas as alegações, afirmando que a empresa está tentando extrair dinheiro através de um acordo descabido com empresário.

**UMUARAMA RAMA LIQUIDA**

11, 12 e 13 DE JANEIRO

SÁBADO (13/01) COMÉRCIO ABRE ATÉ ÀS 17H

CONSELHO DA MULHER EMPRESÁRIA E EXECUTIVA • ACIU

ACIU Associação Comercial, Industrial e Agrícola de Umuarama

TECNOLOGIA  
QUALIDADE  
SEGURANÇA  
AGILIDADE

TUDO ISSO EM UM SÓ CARTÃO!

ADQUIRA JÁ O SEU!

Umuarama

**bianca fm**

Fone (44)3621-6565

92,5

## Nova subestação da Copel no Oeste

A Copel Geração e Transmissão começou a construir uma nova subestação de energia em Medianeira, no Oeste do Paraná. Com investimento total de R\$ 40 milhões, o empreendimento vai ocupar um terreno de 27 mil metros quadrados, à margem da rodovia PR-495, na saída para Missal, e reforçar o sistema elétrico de toda a região. Já estão em andamento no local as atividades de demolição e limpeza da área, além da terraplanagem. Os principais equipamentos que compõem a subestação estão em estágio final de fabricação

## Orientação

**C**omeçou ontem (10) o prazo para pagamento do IPVA e do Seguro DPVAT no Paraná. Muitos proprietários de veículos têm dúvidas sobre a competência e o vencimento de cada uma, além de questões que envolvem o licenciamento anual e a emissão do documento do veículo.

Por isso, o Departamento de Trânsito do Paraná (Detran) esclarece: o pagamento do Imposto sobre Propriedade de Veículo Automotor (IPVA) e do Seguro Obrigatório (DPVAT) devem ser feitos no início do ano e não são de competência do Detran. Já no segundo semestre, ocorre à cobrança do Licenciamento Anual de Veículo, único que gera a emissão do documento 2018.

### O IPVA

De competência da Secretaria de Estado da Fazenda, o IPVA tem 50% dos recursos destinados aos municípios, de acordo com o número de veículos licenciados na localidade.

A data para o pagamento do IPVA varia de acordo com o dígito final de cada placa. Quem paga à vista, ganha desconto de 3% sob o total. Para quem optar pelo parcelamento, o vencimento será em 22 de janeiro. É

possível pagar em três parcelas, sem o acréscimo de juros, nos três primeiros meses do ano.

Há, ainda, uma exceção: veículos novos não podem ter o IPVA parcelado, de acordo com a Lei Estadual 14.260/2003, Art. 11, II. Já que quem possui carros 0 km deve realizar o pagamento em até 30 dias da emissão da nota fiscal. No caso de veículos isentos de IPVA, o vencimento do DPVAT será junto com o Licenciamento.

A taxa pode ser paga diretamente no caixa de atendimento, com o número do Renavam, nas instituições bancárias credenciadas ao Governo do Paraná: Banco do Brasil, Bradesco, Bancoob, Rendimento, Itaú e Sicredi. Ou, também, por boleto bancário que deve ser impresso no site da Fazenda.

### O DPVAT

O Seguro de Danos Pessoais Causados por Veículos Automotores de Vias Terrestres (DPVAT) é administrado pela Seguradora Líder – designada pelo Governo Federal. O vencimento ocorre junto com o IPVA, sem parcelamento, e é destinado àqueles que sofrem acidentes de trânsito.

A guia de recolhimento deve ser retirada no site do seguro obrigatório e paga em qualquer agência bancária. O valor do seguro depende do tipo de veículo.

# Detran esclarece diferenças entre IPVA, DPVAT e Licenciamento



Todos os veículos devem ter o Seguro Obrigatório, que é o DPVAT

## O licenciamento é com o Detran

A cobrança do Licenciamento Anual de Veículo ocorre sempre no segundo semestre do ano e é de competência do Detran. A data de vencimento varia de acordo com o dígito final do veículo e pode ser consultada junto ao site do órgão. A taxa pode ser paga nos terminais de autoatendimento do Detran, no Banco do Brasil, Sicredi, Bancoob, Banco Rendimento e Santander. É importante lembrar ainda que é possível pagar qualquer guia do Detran, com código de barras, com cartões de débito de todos os bancos nos caixas do BB. Automaticamente, o documento será encaminhado pelos Correios para o endereço cadastrado junto ao órgão - que deve estar atualizado.

O documento de Certificado de Registro e Licenciamento do Veículo (CRLV) é de porte obrigatório, na forma original, e só é emitido após a quitação do Licenciamento e de todos os demais débitos, como multas e IPVA. O motorista flagrado circulando com veículo não licenciado comete uma infração gravíssima. O Art. 230, V do Código de Trânsito Brasileiro prevê aplicação de multa de R\$ 293,47, perda de sete pontos na Carteira Nacional de Habilitação (CNH), e apreensão do veículo.

**IMÓVEIS?**  
USADOS OU NOVOS?  
**CLASSIFICADOS**  
**TODOS OS DIAS AQUI!**

# Vestibular 2018

A escolha certa

## MÓDULO II

INSCRIÇÕES ABERTAS

vestibular.unipar.br

# Polícia

redacao@tribunahoje.jor.br

## Cavalo louco

Um crime conhecido como 'Cavalo Louco', foi praticado no início da noite de terça-feira na rua Mandaguari, centro de Umuarama. A vítima, um jovem de 20 anos, teve seu telefone celular roubado por dois bandidos que ocupavam uma moto de cor vermelha. Um deles mencionou estar armado e tentou levar também sua carteira, mas não conseguiu. A PM foi acionada e fez buscas pela cidade a fim de encontrar os criminosos.

## Ação policial

**A**ções desenvolvidas pela Polícia Militar na noite de terça-feira (9) e madrugada de quarta-feira (10) resultaram na prisão de cinco pessoas, além da apreensão de um adolescente e pequena quantidade de drogas. Ainda, um veículo, que constava como roubado, foi recuperado.

O grupo responsável pelas ações é formado pelas equipes especializadas em patrulhamento com motocicletas (Rocam), que devido à noite chuvosa realizaram a operação policial embarcados em viaturas.

O trabalho da equipe comandada pelo tenente Pedro Hahn foi iniciado por volta das 19h, com patrulhamentos por diversos bairros do município.

A primeira abordagem foi a pessoas suspeitas que estavam próximas a uma residência, situada à rua Moisés, no Parque Dom Pedro II. "Nós avistamos um sujeito em atitudes suspeitas, que pulou o muro de uma residência quando notou a aproximação da viatura. ele tentou se desfazer de um invólucro, mas foi flagrado pela equipe policial. Trata-se de um adolescente de 15 anos de idade, que foi apreendido junto com a droga que carregava, bem como o morador, de 18 anos, que também foi conduzido", conta o tenente.

O morador foi encaminhado

# Numa só noite Rocam prendeu 5 pessoas envolvidas com o tráfico

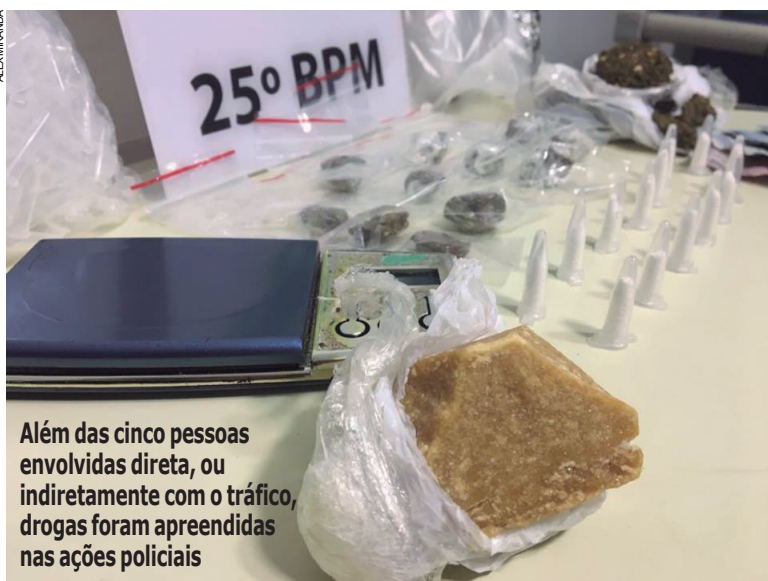

Além das cinco pessoas envolvidas direta, ou indiretamente com o tráfico, drogas foram apreendidas nas ações policiais

e denunciado por corrupção de menores e associação ao tráfico, permanecendo recolhido, pois esta foi a segunda vez, em duas semanas, que ele foi flagrado com adolescentes e drogas no interior do imóvel.

Na ocasião foram apreendidos, além do garoto menor de idade, dezenas de pinos vazios que seriam utilizados para o armazenamento e distribuição de cocaína, 28 porções de cocaína em pacotes plásticos, 7 pinos com a droga e R\$ 40 em espécie. O adolescente confessou que

vendia o entorpecente.

A segunda ação aconteceu no Parque San Remo III, onde denúncias anônimas levaram os PMs até uma casa situada na rua Paulo Fábio Pimentel Gonçalves, onde acontecia o uso e a comercialização de drogas.

"Quando nos aproximamos da residência, sentimos um forte odor de maconha e chamamos a proprietária. Revistamos as pessoas que estavam na garagem e nada de ilícito foi encontrado com eles, sendo todos liberados, mas a moradora res-

ponsável pelo imóvel confessou que comercializava drogas", relata o policial.

Com a mulher de 31 anos, que responde pela alcunha de 'Capetinha', foram encontrados 13 pinos com cocaína, uma pedra grande de crack com cerca de 50 gramas, que se viesse a ser fracionada, renderia aproximadamente 100 pequenas pedras que seriam comercializadas, além de porções de maconha preparadas para a distribuição.

"A detida revelou que venderia a droga para sustentar seus filhos e pagar o aluguel da casa em que mora", aponta o tenente.

'Capetinha' usava uma tornozeleira eletrônica de monitoramento, pois respondia a um crime de roubo, praticado há cerca de 8 meses. A mulher foi colocada atrás das grades, onde permanece à disposição da Justiça.

### PRACA DA BÍBLIA

A última ação aconteceu já na madrugada de quarta-feira (10). Foi intensificado o patrulhamento nas imediações da Estação Rodoviária, quando suspeitos foram avistados na Praça da

Bíblia, local considerado recorrente do tráfico de drogas.

Quando os PMSadentraram à praça, notaram um jovem tentando se evadir correndo. Ele foi perseguido à pé por um policial, que o capturou e notou quando foi dispensado um maço de cigarros onde estavam 7 pedras de crack e R\$ 26em dinheiro.

Além do detido, outras pessoas que estavam na praça foram revistadas e averiguadas.

Um deles, conhecido pela alcunha de 'Chupeta' escondia 11 pedras de crack na boca e também recebeu voz de prisão.

### MANDADO DE PRISÃO

Um terceiro homem abordado, que possuía mandado de prisão, também foi conduzido.

Junto aos suspeitos abordados, foi encontrada uma motocicleta Honda CG 150 Titan Ks, placa de Altônia, que possuía alerta de furto. O veículo, as drogas e os detidos foram conduzidos à delegacia.

Nas três ações realizadas pela mesma equipe da PM, foram retiradas de circulação 5 pessoas envolvidas com o tráfico de drogas.

## EM 2017

# PRF apreendeu 53 ton de drogas no PR

A Polícia Rodoviária Federal (PRF) apreendeu 53,1 toneladas de drogas, 21,6 milhões de cartelas de cigarro, 277 armas de fogo e mais de 42 mil munições ao longo de 2017 no Paraná. O balanço de apreensões da PRF foi divulgado ontem (10).

As equipes da PRF apreenderam 51,6 toneladas de maconha no estado em 2017, resultado 26,5% superior ao de 2016, quando 40,8 toneladas da droga foram apreendidas.

Já as apreensões de cocaína quadruplicaram no mesmo período – passaram de 256,8 quilos para 1.038,5 quilos. Foram apreendidos ainda 552,8 quilos

de crack, montante ligeiramente superior aos 545,2 quilos registrados em 2016.

O total de armas de fogo apreendidas pela PRF no Paraná mais que dobrou. Os policiais rodoviários federais apreenderam 277 armas em 2017. No ano anterior, foram apreendidas 127 armas.

Os agentes apreenderam 42.037 projéteis no ano passado, número 93,5% maior que o de 2016, quando foram apreendidos 21.823.

Tanto o total de armas quando o de munições, são os maiores já registrados pela PRF em toda a sua história no Paraná.

A PRF apreendeu ainda em território paranaense 21,6 milhões de cartelas de cigarro contrabandeadas do Paraguai, com valor total estimado em R\$ 118,8 milhões. O total de cigarro apreendido foi 71,4% superior ao de 2016, quando 12,6 milhões de cartelas foram apreendidas.

Os policiais rodoviários federais prenderam 3.684 pessoas no Paraná ao longo de 2017. Desse total, 368 foram presas por tráfico de drogas. E 671, por contrabando.

Desde 2010, a Polícia Rodoviária Federal apreendeu 362 toneladas de drogas apenas em estradas paranaenses.

## CAIU NO CHUTE

*Crianças que brincavam no campo de futebol da Associação dos Servidores Municipais de Goioerê localizaram uma tornozeleira eletrônica na noite da terça-feira (9). Funcionários da Assemug entregaram o equipamento à PM, que pela numeração identificou o detento do regime semiaberto a quem pertence. Um homem de 32 anos, preso em setembro por circular sem tornozeleira recebeu uma nova. Se a conferência indicar que o equipamento é o mesmo encontrado, ele passará a ser considerado foragido.*

# UMUARAMA 24 HORAS

www.umuarama24horas.com.br





# Geral

redação@tribunahoje.jor.br

## Inflação baixa aumenta renda da poupança

A inflação oficial, divulgada ontem (10) pelo Instituto Brasileiro de Geografia e Estatística (IBGE), que ficou em 2,95%, menor taxa desde 1998, contribuiu para o ganho da caderneta de poupança. De acordo com o Banco Central, o rendimento nominal da poupança acumulado no ano passado atingiu 6,8%. O ganho real da poupança, descontada a inflação, ficou em 3,9%, o maior desde 2006, segundo o economista Fabio Bentes, chefe da Divisão Econômica da Confederação Nacional do Comércio de Bens, Serviços e Turismo (CNC).

# Expectativa

## Aposentadoria terá reajuste de 2,07%

**A** inflação - medida pelo Índice Nacional de Preços ao Consumidor (INPC) - encerrou 2017 com alta acumulada de 2,07%, resultado bem menor que os 6,58% de 2016. É a menor taxa desde a implantação do Plano Real em 1994. O INPC é usado para reajustar aposentadorias de quem ganha acima do salário mínimo.

Em dezembro, a variação do INPC foi de 0,26%, ficando 0,08 ponto percentual acima do 0,18% de novembro.

Ao fechar 2017 em 2,07%, o INPC, que mede a variação das famílias com renda entre 1 e 5 salários, termina o ano com variação acumulada de 0,88 ponto percentual, abaixo da alta anual do Índice de Preços ao Consumidor Amplo (IPCA), que fechou o ano passado em 2,95%.

Os alimentos tiveram variação de -2,70%, influenciando a retração da taxa relativa ao INPC, enquanto os não alimentícios subiram 4,25%. Em 2016, os alimentos apresentaram alta de 9,15% e os não ali-

mentícios, de 5,44%.

Quanto aos índices regionais, o maior foi o de Curitiba (3,24%), tendo em vista a alta de 20,93% na energia elétrica e de 20,40% nos ônibus urbanos. Já o índice mais baixo foi o de Belém (0,74%). O INPC tem a mesma metodologia do IPCA, é calculado pelo IBGE desde 1979, se refere a famílias com rendimento monetário de 1 a 5 salários mínimos e abrange dez regiões metropolitanas do país, além de Goiânia, Campo Grande e de Brasília.

### FORÇA TAREFA

## Polícia Federal quer concluir processo da Lava Jato até o final do ano

O diretor-geral da Polícia Federal (PF), Fernando Segovia, disse (10), em Brasília, que o órgão tem como meta concluir até o fim deste ano as investigações de todos os inquéritos criminais que tramitam no Supremo Tribunal Federal (STF), incluindo os da Operação Lava Jato.

Ele informou ter efetivado a partir desta quarta-feira o aumento de nove para 17, no número de delegados dedicados exclusivamente a cerca de 200 investigações policiais que tramitam no STF. Disse, ainda, que foi dobrada a equipe de peritos, de modo a destravar os inquéritos que aguardam laudos.

### MICHEL TEMER

As declarações do diretor-geral da PF foram dadas após uma reunião de quase 1h30 no gabinete de Cármen Lúcia, na manhã de hoje. Ao ser perguntado se a conclusão dos inquéritos inclui também as investigações contra o presidente Michel Temer, Segovia disse que sim.

"Foram enviadas as perguntas ao presidente Temer, a gente aguarda a resposta dessas perguntas para que seja tomado um novo passo na investigação do

presidente Temer", disse, referindo-se a um dos inquéritos que tem o presidente como alvo.

Todas as investigações criminais conduzidas pela PF que tra-

mitam no STF envolvem a suspeita de políticos com foro privilegiado na Corte, entre parlamentares, ministros de Estado e o presidente da República.

República Federativa do Brasil  
Comarca de Umuarama  
Estado do Paraná

Cartório de Protesto 1º Ofício  
Elvira Santos Moreira - Oficial

Rua Piúna, 3745 - Sala 02 - Zona I - Umuarama (PR)

### Edital de Intimação Nº 7

Por não ter sido possível encontrar os referidos responsáveis, pelo presente intimo para todos os fins de direito e, ao mesmo tempo certifico de que, se não atendido ao presente até o dia 12/01/2018 (informamos que nosso horário de funcionamento é das 8:30 as 11:00 e das 13:00 as 17:00h) serão lavrados os respectivos protestos.

Protocolo 17783, Distrib. 521 - VERA LUIZA DA SILVA, 006.955.499-44, AV DOS GIRASSOIS 4314, PQJABUTICABE, Cep-87.509-350, UMUARAMA, PR, um(a) DMI, nº 12054/12064, a favor de ADMINISTRACAO DE CEMITERIOS E SERVICOS FUNERARIO, com vencimento 23/12/2017, cujo o valor se encontra inserido na faixa A do item I da Tabela XV da Lei 19.350 de 20/12/2017.

Protocolo 17794, Distrib. 543 - C FRIEDRICH SUPERMERCADOS ME, 25.135.628/0001-25, AV. ZAELI 002984, PARQUE SAN R, Cep-87.506-230, UMUARAMA, PR, um(a) DMI, nº 0127600/01, a favor de CLEBIN - DISTRIBUIDORA DE FRIOS LTDA, com vencimento 28/12/2017, cujo o valor se encontra inserido na faixa A do item I da Tabela XV da Lei 19.350 de 20/12/2017.

Protocolo 17803, Distrib. 560 - NILTON CESAR FERNANDES, 807.415.096-87, ESTRADA CEDRO S N, Cep-87.505-512, UMUARAMA, PR, um(a) DMI, nº 0022523901, a favor de FELTRIN SEMENTES LTDA, com vencimento 29/12/2017, cujo o valor se encontra inserido na faixa A do item I da Tabela XV da Lei 19.350 de 20/12/2017.

Protocolo 17809, Distrib. 573 - RIBEIRO DE SOUZA TRANSPORTES LTDA, 25.256.065/0001-23, AV.BRASIL,4140, ZONA I, Cep-87.501-000, UMUARAMA, PR, um(a) DMI, nº 1207, a favor de E F MEIRELES & CIA LTDA ME, com vencimento 17/12/2017, cujo o valor se encontra inserido na faixa A do item I da Tabela XV da Lei 19.350 de 20/12/2017.

Protocolo 17811, Distrib. 577 - RICARDO NUNES DE SOUZA, 013.904.781-65, RUA DOS EXPEDICIONARIOS, JARDIM ALTO DA BOA V, Cep-87.506-400, UMUARAMA, PR, um(a) DMI, nº 0003309604, a favor de UMUARAMA DIESEL LTDA, com vencimento 08/12/2017, cujo o valor se encontra inserido na faixa A do item I da Tabela XV da Lei 19.350 de 20/12/2017.

Protocolo 17812, Distrib. 578 - RICARDO NUNES DE SOUZA, 013.904.781-65, RUA DOS EXPEDICIONARIOS, JARDIM ALTO DA BOA V, Cep-87.506-400, UMUARAMA, PR, um(a) DMI, nº 0004408804, a favor de UMUARAMA DIESEL LTDA, com vencimento 08/12/2017, cujo o valor se encontra inserido na faixa A do item I da Tabela XV da Lei 19.350 de 20/12/2017.

Protocolo 17815, Distrib. 585 - EDINALDO ALVES DA SI, 19.650.725/0001-53, R DOS VENDEDORES, PARQUE TO DE MAIO, Cep-87.509-730, UMUARAMA, PR, um(a) DMI, nº 00752131 1, a favor de JUMBO ALIMENTOS LTDA, com vencimento 11/12/2017, cujo o valor se encontra inserido na faixa A do item I da Tabela XV da Lei 19.350 de 20/12/2017.

Afixado no lugar de costume nesta data.

Umuarama (PR), 11 de janeiro de 2018

Elvira Santos Moreira  
Oficial

REPÚBLICA FEDERATIVA DO BRASIL  
CARTÓRIO DE REGISTRO CIVIL DAS PESSOAS NATURAIS  
SEDE DA COMARCA DE UMUARAMA - PARANÁ  
Bel. Elaine Magalhães Souza Vasconcellos  
Oficial

FAZ SABER QUE PRETENDEM SE CASAR OS CONTRAENTES:

- MARCELO SILVA DE OLIVEIRA e LORENA DIAS FLAUZINO DA SILVA
- ISAQUE DIÓRIO DA SILVA e THAIS FERNANDES DE SOUZA
- ADRIANO VINICIUS ROQUE SOARES e CAROLINE REMDE DOS SANTOS
- FERNANDO DELAPRIA e SHAYANE ZIMMERMANN
- ALEXANDRE NAKAHARA e ANA PAULA DOS SANTOS
- HYGOR HENRIQUE SILVA MORAES e ANGELICA TEIXEIRA RODRIGUES

Se alguém souber de algum impedimento que os iniba de se casar que se oponha na forma da lei.

Umuarama, 11 de Janeiro de 2018.

Elaine Magalhães Souza Vasconcellos  
Oficial

SERVIÇO DE REGISTRO CIVIL  
DISTRITO DA SEDE  
Elaine Magalhães Souza Vasconcellos  
Oficial  
Agimildo Miguel de Souza  
Débora dos Santos Porto  
Fátima Cassiano Pimenta de Souza  
Francielle Cassiano Pimenta de Souza  
Escritório Juramentados  
Comarca de UMUARAMA - PR

REPÚBLICA FEDERATIVA DO BRASIL  
Segundo Tabelionato de Protesto de Títulos COMARCA DE UMUARAMA - PR  
Antonio Newton Guimaraes Vasconcellos - Titular CNPJ 76.725.464/0001-27  
Av. Presidente Castelo Branco, 3806 Ed. Italia 4.and. sala 404 Fone/Fax: 3622-3092  
No. 0006/2018

### Edital de Intimação

Encontram-se neste Tabelionato, sito a Av. Presidente Castelo Branco, 3806, na cidade de Umuarama, para protesto, os títulos abaixo discriminados, de responsabilidade dos devedores a seguir relacionados.

RICARDO MARCELO DO NASCIMENTO, CPF 018.333.719-09, sito a RUA MANOEL BRETAS EVARISTO, 2027 SERRA D UMUARAMA PR, CEP87.508-157, um (a) DUPLICATA POR INDICACAO, número 78840/3, com vencimento em 04/12/2017, credor: CONSTRURAMA COMERCIO DE MATERIA, cedente: ASP FOMENTO MERCANTIL LTDA, endosso: M, protocolado sob o número 201800268 em 08/01/2018 distribuído (a) sob o número 467 em 05/01/2018, por falta de pagamento, cujo valor se encontra inserido na faixa A do item I da Tabela XV da Lei 13.611/02

RICARDO MARCELO DO NASCIMENTO, CPF 018.333.719-09, sito a RUA MANOEL BRETAS EVARISTO, 2027 SERRA D UMUARAMA PR, CEP87.508-157, um (a) DUPLICATA POR INDICACAO, número 77255/5, com vencimento em 10/11/2017, credor: CONSTRURAMA COMERCIO DE MATERIA, cedente: ASP FOMENTO MERCANTIL LTDA, endosso: M, protocolado sob o número 201800270 em 08/01/2018 distribuído (a) sob o número 471 em 05/01/2018, por falta de pagamento, cujo valor se encontra inserido na faixa A do item I da Tabela XV da Lei 13.611/02

VIVIANE CLAVERO GIMENEZ ABELHA FRITZ, CPF 043.486.099-93, sito a RUA GENERINO DELFINO COELHO 3811 UMUARAMA PR, CEP87.501-080, um (a) DUPLICATA POR INDICACAO, número 231117R/01, com vencimento em 23/12/2017, credor: ADMINISTRACAO DE CEMITERIOS E SERVICOS FUNERA, cedente: ADMINISTRACAO DE CEMITERIOS E SERVICOS FUNERA, endosso: M, protocolado sob o número 201800297 em 09/01/2018 distribuído (a) sob o número 526 em 08/01/2018, por falta de pagamento, cujo valor se encontra inserido na faixa A do item I da Tabela XV da Lei 13.611/02

PORTUGUESA DIST DE FRIOS EIRELI EPP, CNPJ 25.254.431/0001-05, sito a RUA PROJETADA L 5320 UMUARAMA PR, CEP87.502-970, um (a) DUPLICATA POR INDICACAO, número 280530/2, com vencimento em 29/12/2017, credor: FRIGODASKO INDUSTRIA E COMERCIO DE CARNES LTD, cedente: FRIGODASKO INDUSTRIA E COMERCIO DE CARNES LTD, endosso: M, protocolado sob o número 201800313 em 09/01/2018 distribuído (a) sob o número 557 em 08/01/2018, por falta de pagamento, cujo valor se encontra inserido na faixa C do item I da Tabela XV da Lei 13.611/02

EDINALDO ALVES DA SI, CNPJ 19.650.725/0001-53, sito a R DOS VENDEDORES UMUARAMA PR, CEP87.509-730, um (a) DUPLICATA POR INDICACAO, número 00755050 1, com vencimento em 25/12/2017, credor: JUMBO ALIMENTOS LTDA, cedente: JUMBO ALIMENTOS LTDA, endosso: M, protocolado sob o número 201800327 em 09/01/2018 distribuído (a) sob o número 586 em 08/01/2018, por falta de pagamento, cujo valor se encontra inserido na faixa A do item I da Tabela XV da Lei 13.611/02

ROGERIO SANTOS SAMPAIO, CPF 086.800.459-69, sito a RUA PROJETADA A - S N UMUARAMA PR, CEP87.509-450, um (a) DUPLICATA POR INDICACAO, número 311017/1, com vencimento em 11/12/2017, credor: CONSTRURAMA COMERCIO DE MATERIA, cedente: ASP FOMENTO MERCANTIL LTDA, endosso: M, protocolado sob o número 201800331 em 09/01/2018 distribuído (a) sob o número 592 em 08/01/2018, por falta de pagamento, cujo valor se encontra inserido na faixa A do item I da Tabela XV da Lei 13.611/02

Por não ter sido possível encontrar os referidos responsáveis, pelo presente os intimo para todos os fins de direito e, ao mesmo tempo os científico de que, se não atendido ao presente até o dia 12/01/2018 (informamos que nosso horário de funcionamento é das 8:30 as 11:00 e das 13:00 as 17:00 h) serão lavrados os respectivos protestos. Afixado no lugar de costume, nesta data.

Umuarama, 10 de janeiro de 2018.

Antonio Newton G. Vasconcellos  
CPF 585.778.319-49  
Oficial

Tania Cristina dos Santos  
CPF 836.864.609-04  
Escritório Juramentado

Antonio Newton Guimaraes Vasconcellos  
Antonio N. G. Vasconcellos  
Oficial

acesse já

www.tribunahoje.jor.br

Seu novo portal de notícias.

# Esporte

redacao@tribunahoje.jor.br

## Fla e Vagner Love chegam a acordo

A primeira parte da negociação entre Flamengo e Vagner Love está definida. Em encontro no Rio de Janeiro, as partes chegaram a um acordo salarial para o retorno do Artilheiro do Amor ao Ninho do Urubu. O passo seguinte - e nada simples - é convencer o Alanyaspor da liberação. O jogador viaja nesta quinta-feira para se representar na Turquia e seus representantes têm o aval do Rubro-Negro para iniciarem as conversas e definirem a estratégia para negociação por empréstimo ou em definitivo.

## Copa São Paulo

# Paranaenses iniciam fase do tudo ou nada

**A** fase eliminatória da 49ª Copa São Paulo de Futebol Júnior começa hoje com três das quatro equipes paranaenses em campo dentre as 32 que têm compromisso na abertura desta segunda fase. Atlético e Paraná Clube jogam às 16h e o Londrina às 19h. Outros 32 times jogarão amanhã, quando o Coritiba enfrentará o Aimoré.

O Furação, que terminou em segundo lugar no Grupo 2 atu-

ando em Votuporanga, com vitórias sobre Rio Preto/SP (3 a 0) e Timon/PI (1 a 0), e derrota para o Votuporanguense (1 a 0), desafia o Guarani em Fernandópolis. O Bugre segue "em casa" por ter terminado na liderança do Grupo 1, com uma vitória sobre o time anfitrião (4 a 2) e empates sem gols com Criciúma e Madureira.

A Galha, que terminou na liderança do Grupo 11 ao arrancar um empate por 2 a 2 com o

Comercial-SP aos 45min do segundo tempo, segue em Cravinhos. O adversário na segunda fase é o Batatais, atual vice-campeão e que este ano terminou em segundo lugar no Grupo 12, com uma vitória (4 a 2 sobre o Nova Iguaçu), um empate (1 a 1 com o Inter de Bebedouro) e uma derrota (2 a 1 para o Cruzeiro). O Paraná Clube acumula ainda uma vitória sobre o Juventude (2 a 1) e um empate com o Rio Branco (1 a 1).

### "FORA DE CASA"

Já o Londrina, melhor paranaense da primeira fase, com 100% de aproveitamento - vitórias sobre Paysandu (2 a 1), Desportivo Brasil (2 a 0) e União-MT (3 a 0) -, deixa Porto Feliz para enfrentar o Capivariano em Capivari, mesmo

tendo terminado na liderança do Grupo 14 e o adversário em segundo no Grupo 13. O duelo está marcado para as 19h. O adversário do Tubarão acumula uma vitória (5 a 0 sobre o Velo Clube) e duas derrotas (3 a 0 para o River e 2 a 1 para o Botafogo).

## Justiça veta pedido de rescisão de Scarpa com o Flu



**A Justiça Trabalhista negou o pedido de Gustavo Scarpa para rescindir imediatamente seu contrato com o Fluminense. A decisão saiu na manhã de ontem. Em sua sentença, a juíza Dalva Macedo, titular da Vara do Trabalho, afirma que a decisão de liberar Scarpa de seu contrato em caráter de urgência poderia fazer com que o caso se torne "irreversível", "com prejuízos para as partes e também no que diz respeito a terceiros". O jogador, que negocia com o São Paulo, poderá tentar reverter a decisão com um mandado de segurança. O camisa 10 alega atrasos de salários, férias, 13º e não depósitos de parcelas do fundo de garantia. A defesa do jogador estimou a dívida como algo em torno de R\$ 9,3 milhões, mas a magistrada também não concordou com o montante apresentado.**

### PARANAENSE

## Coritiba intensifica preparação em Foz

Na terra das Cataratas desde sábado a tarde, o elenco do Coritiba intensifica os trabalhos da pré-temporada nesta semana, a primeira "cheia" de treinos em 2018.

Sob o comando do treinador Sandro Forner, o Coxa tem realizado treinos diários em dois períodos, com atividades técnico-táticas no campo do Estádio Pedro Basso e de mus-

culação na academia do hotel.

"O trabalho vem sendo bem feito. Os meninos têm qualidade e o Sandro tem se mostrado um grande treinador. Vamos procurar fazer um grande Paranaense, mas sabendo que no final do ano temos que colocar o Coritiba do lugar que ele não poderia ter saído", disse o volante João Paulo, um dos remanescentes de 2017.

O primeiro teste da equipe na temporada em Foz será neste domingo, em um jogo-treino com o paraguaio 3 de Febrero. O Coritiba seguirá em Foz do Iguaçu até o dia 19 de janeiro. No dia seguinte realizará um treinamento em Curitiba, já que no dia 21 a bola rolará diante do Maringá, na estreia do Campeonato Paranaense.

UNIVERSIDADE PARANAENSE



NOTÍCIAS DA

## UNIPAR

Pós-graduação - Inscrições abertas

### Especialização em Dermoestética

Aos profissionais que buscam aprimorar seus conhecimentos para se destacar no competitivo mercado de trabalho, a Unipar está ofertando mais de cem cursos de pós-graduação. Em Umarama, uma das opções é a especialização em Dermoestética.

Tendo como público-alvo os graduados em Estética e Cosmética, Fisioterapia e áreas afins, o curso visa formar profissionais na área de Dermoestética, com suporte para promover a beleza e melhoria da imagem pessoal, respeitando os princípios éticos e, ao mesmo tempo, atendendo às competências técnicas. Também busca aprimorar os conhecimentos científicos para a prevenção e tratamento das disfunções estéticas.

A grade curricular de 360h/a conta com as disciplinas: Aromaterapia e técnicas holísticas Aplicadas a Dermoestética e Oncologia, Procedimentos Estéticos no Pré e Pós-Operatório Corporal: novas tecnologias, Disfunções Estéticas Faciais e Envelhecimento Cutâneo, entre outras.

Outro diferencial do curso está em seu corpo docente, formado por profissionais altamente qualificados, todos com larga experiência em sua área de atuação.

**Descontos** Ex-alunos da Instituição formados em 2017 ganham 20% de desconto nas mensalidades do curso; formados em anos anteriores, 15%; ex-alunos de cursos de especialização concluídos na Unipar, 20%; alunos da Unipar com idade igual ou superior a 55 anos, 50%; ex-alunos da Unipar ou de outras instituições com idade igual ou superior a 60 anos, 50%; e alunos de outras instituições, 10%. Desconto vale somente se as parcelas forem pagas até a data do vencimento e não é concedido aos cursos com número de vagas inferior a 20.

Saiba mais no site [www.unipar.br](http://www.unipar.br)

**VESTIBULAR UNIPAR - MÓDULO II - INSCREVA-SE**

Prova de redação: 23/01/2018



## Aniversariantes

A coluna destaca os leitores e os assinantes do jornal Tribuna Hoje que comemoram aniversário, Michel Azevedo, Odila Barcelos, Viviane Gonçalves Miura, Ana Eduarda Polentine, Luiz Alberto Haiduk e Paulo Arantes Medeiros. Da coluna: felicidades!

# Zélia Casoni

(44) 99966-1716 zeliacasoni@gmail.com

“Aprendi a procurar a felicidade limitando os desejos, em vez de tentar satisfazê-los.”  
(John Stuart Mill)



## Sua marca é sua?

"Em 2016, o Instituto Nacional da Propriedade Industrial (INPI) recebeu um número recorde de depósitos de marcas (166.638). Os depósitos aumentaram 3,5% em relação ao ano anterior. No mesmo período, o instituto registrou 99.938 novas marcas, um aumento de 4% em relação ao ano anterior. Uma vez registrada a marca, o processo tem validade por 10 anos e pode ser renovado por quantas vezes o proprietário tiver interesse, tornando a marca um bem que pode durar para sempre..."

\* \* \*

Marca registrada, para todos os efeitos legais, é considerada um bem, assim como um terreno. Desta forma, além do registro é necessário acompanhar o processo de marca no INPI e cuidar para que terceiros não invadam seu território registrando marca igual ou similar a sua. Por exemplo, uma marca de confeitaria em São Paulo não pode ter a mesma marca de uma confeitaria em Brasília, pois o registro da marca vale para todo o Brasil."

\* \* \*

Mitas empresas em Umuarama e região estão sendo notificadas para mudar o nome da loja, clínica, restaurante entre outros, e aí, sua marca é sua e está legalmente registrada?



FOTOS/THIAGO CASONI

Show e brincadeiras

## Faísca Acesa!

Para os que gostam de atividades para a criançada, boa música, bate-papo, guloseimas, artesanato, e verduras agroecológicas vale a pena passear lá no Espaço da Feira do Produtor, aos sábados, e prestigiar a Feira Faísca. Quem esteve por lá no sábado (6) curtiu boas agargaladas com o Palhaço Cenoura & Sapituca. Coloque na agenda, sempre às 16h.



Artesanato



Legumes agroecológicos

## Aproveite!

Mais de 300 lojas devem participar da Umuarama Liquida e todas elas vão ter o cartaz para identificar que estão preparadas para receber o consumidor com descontos, promoções, facilidades, pacotes especiais, enfim, cada empresa terá sua estratégia para cativar seus clientes.



A ALEGRIA DE SER CHEVROLET