

*Nessas férias  
seja Inviolável  
aonde você  
estiver!*



**INVIOLÁVEL**  
MONITORAMENTO ELETRÔNICO

UMUARAMA - PR  
44 3621.4220  
inviolavel.com

# Tribuna Hoje

Umarama terça-feira,  
09 de janeiro de 2018

R\$ 1,00 Edição nº 2035 - Ano V



**Aline FM**  
93.7 MHz

Fone (44)3621-6565

# Com reajuste de 2,68%, IPTU de Umarama vence em fevereiro

*Expansão urbana, na horizontal e na vertical, contribui para aumentar arrecadação*



Um dos principais impostos do Município, o IPTU de Umarama só começará a ser cobrado em fevereiro. Os carnês já estão sendo preparados e os Correios terão prazo até o dia 8 de fevereiro para concluir a entrega, nos endereços. E o primeiro pagamento, em cota única, poderá ser feito no dia 15 de fevereiro, sendo que o contribuinte terá desconto de 10%. Se optar por pagar em março, também no dia 15, o desconto cai para 5%. E terá ainda a terceira opção, que é o parcelamento, a partir de março, em até 10 vezes, sem desconto. Conforme o decreto 001/2018, que regulamenta o lançamento e cobrança do referido imposto, quem não receber o carnê, pode se dirigir à prefeitura, ou retirar os formulários de pagamento pela Internet. Famílias de baixa renda, com direito a isenção, devem protocolar requerimentos, com toda documentação exigida.

**Pág. 07**

Bombeiros encontram corpo de jovem que caiu no Rio Goioerê

**Pág. 08**

Mercado financeiro prevê inflação abaixo de 4% em 2018

**Pág. 10**

## Duplo assassinato no Bairro Sonho Meu, na madrugada

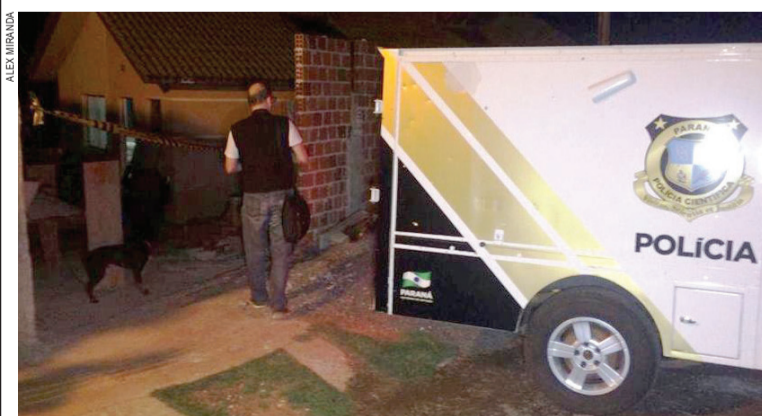

A polícia ainda investiga o assassinato duplo ocorrido na madrugada de segunda-feira, no Conjunto Sonho Meu. Dois homens, primos, foram alvejados dentro de casa, depois que os assassinos arrombaram a porta e invadiram a residência. As vítimas, Antonio Feliciano da Silva, 48, e Fernando da Silva Lopes, 26, tinham passagens pela Polícia. No Bairro ninguém fala sobre o caso, o que dificulta um pouco o trabalho de investigação. Mas a polícia já tem uma linha de ação para identificar os autores.

**Pág. 08**

**Unipar: inscrições abertas para Módulo II do Vestibular**

**Pág. 05**



**INFORME**

**Oportunidade**



THIAGO CASONI

A Educação de Jovens e Adultos (EJA) da rede estadual está com matrículas abertas até o dia 19 de janeiro em todo o Paraná. Interessados devem procurar o Centro Estadual de Educação Básica para Jovens e Adultos (CEEBJA) mais próximo ou uma escola estadual que ofereça a modalidade. Em Umuarama, são três unidades. Para ingressar na EJA, Ensino Fundamental, é necessário ter no mínimo 15 anos completos, e para a EJA no Ensino Médio, a idade mínima é de 18 anos completos. É necessário levar original e fotocópia de documento de identificação. É possível se matricular em até quatro disciplinas de cada vez: Ensino Fundamental: Arte, Educação Física, Ciências Naturais, Geografia, História, Língua Estrangeira Moderna – Inglês, Língua Portuguesa e Matemática. Ensino Médio: Arte, Biologia, Educação Física, Física, Filosofia, Geografia, História, Língua Estrangeira Moderna – Inglês, Língua Portuguesa, Matemática, Química e Sociologia. O ensino fundamental pode ser concluído em, no mínimo, dois anos e o ensino médio em, no mínimo, um ano e meio. A matrícula e as aulas são gratuitas.

**Bah Tchê!**

No próximo dia 21/01, às 20h30, ocorrerá o 19º Congresso Tradicionalista do MTG/PR. O Jantar Baile Gaúcho será realizado no Recinto de Leilões, no Parque de Exposições. Além de danças típicas, será servido: porco no tacho, arroz, mandioca, farofa e salada. Os convites já estão a venda no valor de R\$ 35. A animação ficará por conta do Grupo Bailanta. Maiores informações através do telefone (44) 999971759.

**Emprego**

O Café Imperial está contratando um novo atendente (masculino ou feminino). A empresa exige experiência na área de alimentação, dinamismo e disponibilidade de horário. Os currículos

deverão ser enviados no seguinte e-mail: contato@cafeimperial.com.br

**EAD**

A Universidade Estadual de Mato Grosso do Sul (UEMS) abriu o período de inscrições, que encerra em 12 de fevereiro, para seleção de professor formador para cadastro reserva, para atuar nas disciplinas dos cursos de Pedagogia, Ciências Sociais, Administração Pública e Gestão Pública na modalidade Educação a Distância. Os candidatos selecionados no limite das vagas receberão uma bolsa mensal no valor de R\$ 1.300, a ser paga diretamente pelo Sistema Universidade Aberta do Brasil (UAB-Capes), do Ministério da Educação. Maiores informações através do telefone: (67) 3902-2360.



CHARGEONLINE

**OPINIÃO**

**A CONVERSA FIADA DA LIBERAÇÃO DAS DROGAS**

**A** relação direta de causa e efeito entre o consumo de drogas e a criminalidade gera, quase necessariamente, a ideia da legalização. Seus defensores sustentam que se o consumo e o comércio forem liberados, a maconha, a cocaína, a heroína e produtos afins serão formalmente disponibilizados, inviabilizando a atividade do traficante. Extinto o comércio clandestino, dizem, cessariam os lucros que alimentam o crime organizado e se reduziria o nível de insegurança em que vive a população. Muitos alegam, ainda, que a atual repressão agride o livre arbítrio. Entendem que os indivíduos deveriam consumir o que bem entendessem, pagando por isso, e que os valores correspondentes a tal consumo, a exemplo de quaisquer outros, deveriam ser tributados para gerar recursos ao setor público e não ao mundo do crime..

A Holanda, desde os anos 70 vem tentando acertar uma conduta que tolerância restritiva. É proibido produzir, vender, comprar, e consumir drogas. A li-

beração da maconha recuou 30 gramas para apenas 5 gramas nos coffeeshops, que acabaram sendo municipalizados para maior controle e diversos municípios se recusam a assumir a estranha tarefa. Bélgica se tornou a capital europeia da droga. Um plebiscito realizado na Suíça em 2008 rejeitou a liberação, mas autorizou trabalhos de pesquisa que envolvam a realização de estudos e testes com usuários de maconha. O país, hoje, fornece, com supervisão de enfermagem, em locais próprios para isso, quotas diárias de heroína para dependentes...

“Qual a solução, então?”, perguntou-me um amigo com quem falava sobre o tema. E eu: “Quem pensa, meu caro, que todos os problemas sociais têm solução não conhece a humanidade”. O que de melhor se pode fazer em relação às drogas é adotar estratégias educativas e culturais que recomponham, na sociedade, valores, tradições, espiritualidade, disciplina, dedicação ao trabalho, sentido da vida e vida de família, para fortalecer o caráter dos

indivíduos e os afastar dos vícios. Mas, como se sabe, é tudo intolerável e “politicamente incorreto”. Então, resta ampliar o que já se faz. Ou seja, mais rigor legal e penal contra o tráfico, mais campanhas de dissuasão ao consumo, menos discurso em favor da maconha, menos propaganda de bebidas alcoólicas, e mais atenção aos dependentes e às suas famílias.

Alguém aí acredita que, legalizado o tráfico e vendidas as drogas em farmácia ou coffeeshops, todos os aparelhos criminosos estruturados no circuito das drogas se transmudarão para o mundo dos negócios honestos? Pois é.

**Percival Puggina (73), membro da Academia Rio-Grandense de Letras, é arquiteto, empresário e escritor e titular do site www.puggina.org, colunista de dezenas de jornais e sites no país. Autor de Crônicas contra o totalitarismo; Cuba, a tragédia da utopia; Pombas e Gaviões; A tomada do Brasil. integrante do grupo Pensar+.**

**INDICADORES ECONÔMICOS**

DÓLAR 08/01				BOVESPA 08/01				TABELA DO IR			
COMERCIAL +0,1% 3,2350 3,2360 -2,4%				IBOVESPA: +0,39% 79.378 pontos				BASE (R\$) Aliq. % deduzir			
PTAX (BC) -0,2% 3,2351 3,2357 -2,2%				Ações % R\$				Até 1.903,98 - -			
PARALELO +0,3% 3,1900 3,4200 -2,3%				Petrobras PN +1,19% 17,03				De 1.903,99 até 2.826,65 7,5 142,80			
TURISMO +0,3% 3,1900 3,4000 -2,3%				Vale ON +2,22% 43,23				De 2.826,66 até 3.751,05 15 354,80			
EURO -0,7% 3,8708 3,8728 -2,0%				ItaúUnibanco PN -0,33% 45,08				De 3.751,06 até 4.664,68 22,5 636,13			
US\$ 1 É IGUAL A: MOEDAS X REAL				Sid. Nacional ON +4,85% 9,95				Acima de 4.664,68 27,5 869,36			
Iene 113,00 Iene R\$ 0,0286				Gerdau PN +3,49% 13,95				Dedução p/ dependente: R\$ 189,59; IR 2017: pagamentos em atraso em dezembro tem Selic de 6,19%.			
Libra est. 0,7377 Libra est. R\$ 4,39				Kroton ON -4,44% 17,88				<b>CONTRIBUIÇÕES INSS</b>			
Euro 0,8355 Peso arg. R\$ 0,17				<b>ÍNDICES DE INFLAÇÃO</b>				<b>ASSALARIADOS</b>			
Peso arg. 19,10 R\$1: 1.742,16 guaranis				Índice em % NOV DEZ ano 12m				Salários até 1.659,38 8%			
<b>POUPANÇA - TR</b>				ÍPCA (IBGE) 0,28 - 2,50 2,80				De 1.659,39 até 2.765,66 9%			
Período/ Poup. antiga Poup. nova TR				IGP-M (FGV) 0,52 0,89 -0,52 -0,52				De 2.765,67 até 5.531,31 11%			
depósitos... até 3/5/12 part. 4/5/12				IGP-DI (FGV) 0,80 - -1,15 -0,33				Consulte a tabela completa de contribuições em uma agência do INSS			
3/12 a 3/1 0,5000 0,4273 0,0000				<b>REAJUSTE DE ALUGUÉIS</b>				<b>SAL. MÍN. PARANÁ</b>			
4/12 a 4/1 0,5000 0,4273 0,0000				Índice NOV DEZ JAN				abr/17 a fev/18			
5/12 a 5/1 0,5000 0,4273 0,0000				IGP-M (FGV) 0,9859 0,9914 0,9948				I R\$ 1.223,20			
6/12 a 6/1 0,5000 0,4273 0,0000				IGP-DI (FGV) 0,9893 0,9967 -				II R\$ 1.269,40			
7/12 a 7/1 0,5000 0,3994 0,0000				* Correção anual. Multiplique valor pelo índice				III R\$ 1.315,60			
				<b>SELIC ANUAL: 7,00% I TLP: 6,76%/ano</b>				IV R\$ 1.414,60			
								*II: domésticos			

**MERC. RURAL**

PREÇO PRODUTOR (DERAL/SEAB)					
Em 08/01	PR	DIA	30d.	Casc.	
SOJA	63,10	0,2%	-4,1%	-	
MILHO	23,32	0,2%	-0,1%	-	
TRIGO	34,59	-0,1%	0,6%	-	
BOI GORDO	140,92	0,1%	0,9%	-	
FRANGO	2,68	0,0%	0,0%	-	
Soja, milho e trigo sc 60kg, boi gordo arroba e frango kg					
BOLSA DE CHICAGO					
Em 08/01	CONT.	FECH.	DIA	30d.	
SOJA	jan/18	958,25	-3,25	-3,2%	
FARELO	jan/18	317,50	-0,40	-4,3%	
MILHO	mar/18	347,25	-4,00	-1,6%	
TRIGO	mar/18	427,75	-3,00	2,1%	
Em Pontos. 1 ponto = 1 centavo de dólar/bushel na soja (27,2kg), milho e trigo (25,4kg) e US\$ tonelada curta no farelo (907kg). DIA: variação em pontos					
LOTES/ATACADO (AgDOSSIÉ: DINHEIRO)					
Em 08/01	PRAÇA	R\$/sc	SEM	30d.	
SOJA	Cascavel	67,50	-0,7%	-4,3%	
SOJA	Paranaguá	72,80	1,1%	-3,6%	
MILHO	Cascavel	28,00	1,8%	1,8%	

**Tribuna Hoje**  
(44) 3056-6050

Editado por Jornal OParana S/A  
CNPJ: 21.819.026/0003-06  
Centro Empresarial Piemont II  
Rua. Des. Lauro Lopes, 3663 - Sala-7  
Cep 87.501-210 Umuarama - Paraná

www.tribunahoje.jor.br  
diretor@tribunahoje.jor.br -  
comercial@tribunahoje.jor.br  
redacao@tribunahoje.jor.br -  
assinaturas@tribunahoje.jor.br  
editoria@tribunahoje.jor.br

Direção-Geral - Clarice Roman  
Diretor - Jadir Zimmermann  
Jornalista responsável  
Elizeu Vital da Silva  
Reg. MTb 009067/PR



## Obras

# Construção da ponte no Jardim Espanha não sofre atraso, mesmo com chuva

**A** pesar das chuvas intensas do final de dezembro e início de janeiro, a construção da ponte sobre o córrego Pinhalzinho, na Avenida Ariovaldo Rodrigues de Moares, não deve sofrer atrasos. De acordo com informações da empresa responsável pela obra, o cronograma – que prevê entrega no final de abril deste ano – deverá ser mantido.

A chuva chegou a paralisar as obras por alguns dias, mas o ritmo de trabalho voltou ao normal após a estiagem. Nesta semana, entre quarta e quinta-feira, a primeira ala receberá a concretagem da parte superior e em seguida os operários iniciarão a caixaria e concretagem da segunda ala. A empresa inclusive se dispôs a contratar mais trabalhadores para manter o cronograma, se julgar necessário.

A conclusão da ponte vai permitir mais opções de passagem pelo córrego Pinhalzinho para os moradores do Parque Laranjeiras, onde uma antiga passagem está comprometida e interdita pela Defesa Civil. “Com o fim desta obra, aquela região terá novamente duas opções para transpor o córrego – a ponte do Petrópolis, que está liberada há alguns meses, e a nova ponte do Jardim Espanha, que além de atender àquela comunidade proporcionará uma nova ligação entre a rodovia PR-323 e o centro de Umuarama, pela Avenida Parigot de Souza”, lembrou o prefeito Celso Pozzobom.

A obra foi iniciada em novembro e segue em ritmo acelerado e a conclusão está prevista para 24 de abril, com um custo estimado de R\$ 1,2 mi-



Obras continuam em ritmo acelerado

lhão. De acordo com o prefeito, a nova ligação facilitará o acesso ao centro, reduzindo distâncias e desafogando o trânsito complicado que existe hoje na Avenida Ângelo Moreira da Fonseca, a partir do trevo do Posto Gauchão. “Com o acesso liberado pelo Jardim Espanha, a ligação antiga será mais utilizada por caminhões e ônibus que pretendem acessar a rodovia PR-489 (saída para Xambê) ou a região do Colégio Bento Mossurunga e Delegacia de Polícia”, prevê o prefeito.

Pozzobom acredita que a obra ajudará no desenvolvimento de mais uma região com potencial de investimentos. “Temos muitos terrenos desocupados naquele setor. O acesso à rodovia com trânsito rápido e fácil vai despertar o interesse de investidores e criar oportunidades comerciais na área, gerando empregos”, comentou.

O secretário municipal de Obras, Planejamento Urbano e Projetos Técnicos, Isamu Oshima, lembre que a ponte terá mais de 300 m<sup>2</sup> de construção. Serão 23 m de largura por 12,5

m de comprimento (vão de 11,5 m), com 6 m de altura do nível do rio. As fundações contam com 136 estacas de 30 cm cada e a obra toda consumirá cerca de 560 m<sup>3</sup> de concreto armado e 25 toneladas de aço.

“Será a maior ponte de Umuarama, com duas pistas de 8 m cada para passagem de veículos, um canteiro central com 3 m de largura – que poderá ser ornamentado com flores – e calçadas laterais com 2 m de largura, para passagem segura de pedestres e ciclistas”, acrescentou Isamu. Para a pavimentação da Avenida Ariovaldo Rodrigues de Moraes e o recapeamento da parte antiga, somando galerias pluviais, meio-fio e sarjeta, a Prefeitura planeja investir mais R\$ 500 mil.

O trecho terá 300 metros de extensão e cerca de 6.200 m<sup>2</sup>, com acesso direto à PR-323 (serão 384 metros de galerias pluviais com várias bocas de lobo e tubulação de 60 cm, além de 1.810 metros de sarjetas e meio-fio e iluminação em LED, sinalização e urbanização dos canteiros.

## coluna Esplanada

POR LEANDRO MAZZINI Twitter @colunaesplanada



### “Nomeação de Cristiane Brasil é inadequada”, critica associação de magistrados

A nomeação da deputada federal Cristiane Brasil (PTB-RJ) para chefiar o Ministério do Trabalho e Emprego é “inadequada”. A avaliação é do presidente da Associação Nacional dos Magistrados da Justiça do Trabalho (Anamatra), Guilherme Guimarães Feliciano. Desde a indicação para o cargo, bancada pelo pai, o deputado cassado Roberto Jefferson (PTB-RJ), vieram à tona denúncias contra a parlamentar – condenada em ação trabalhista. À **Coluna**, o juiz Guilherme Feliciano resume: “Não há nenhuma ilegalidade na nomeação, mas com base no princípio da moralidade administrativa não seria adequado nomear a deputada”.

#### Perfil

Para o presidente da Anamatra, o perfil adequado para chefiar a pasta é de alguém que não tenha condenações e “muito menos no âmbito trabalhista”.

#### Negado

Em telefonema ao presidente Michel Temer para se certificar de que sua nomeação estava mantida, Cristiane Brasil insinuou antecipar a posse para ontem. O peemedebista negou o pedido e a justiça suspendeu a posse da parlamentar.

#### Salvatore Ferragamo

A Presidência reservou R\$ 12 mil para comprar cerca de 600 gravatas. As peças serão enviadas ao almoxarifado do Palácio do Planalto, cada uma ao custo de R\$ 20. O valor corresponde ao preço de 20 Salvatore Ferragamo, marca de finas gravatas usadas pelo presidente Michel Temer.

#### Regalia

Nota técnica da Consultoria de Orçamento do Senado Federal escancara os pagamentos de auxílio-moradia nos poderes da União. No Ministério Público, por exemplo, os gastos com a regalia somavam R\$ 3 milhões há sete anos e, hoje, superam os R\$ 124 milhões.

#### Basta

O estudo deve fazer com que senadores pressionem para que o projeto que acaba com o auxílio-moradia para autoridades ganhe celeridade. Expectativa é de que a proposta seja aprovada ainda no primeiro semestre.

#### Carta

A senadora Vanessa Grazziotin (PCdoB-AM) enviou carta à presidente do STF, Cármen Lúcia, na qual questiona a postura da chefe de gabinete do presidente

do TRF da 4ª Região, Daniela Tagliari Kreling Lau.

#### Confiança

Grazziotin sublinha que a campanha de Lau por “Lula na cadeia” abala e mina “a confiança que a sociedade pode ter no poder Judiciário”.

#### Sonegação

O volume de sonegação fiscal no estado do Rio de Janeiro chegou a mais de R\$ 12 bilhões em 2017. É o que afirma o presidente da Federação Brasileira de Associações de Fiscais de Tributos Estaduais (Febrafite), Roberto Kupski, com base em dados da Secretaria Nacional do Tesouro (STN).

#### Sangria

Segundo Kupski, isso aconteceu devido à pressão de grupos específicos de empresários, fazendo a arrecadação do Estado cair ainda mais. “Em relatório apresentado à STN, o Estado pediu reserva neste documento, o que impossibilitou verificar o valor total dessa sangria”, lamenta.

#### Gênio

Para se ter uma pequena noção da genialidade do jornalista e escritor Carlos Heitor Cony, que nos deixou: há anos ele apenas ditava suas crônicas semanais para uma assistente. E com coerência a ponto de o texto sair perfeito no computador.

#### Suplementos

Está aberta consulta pública da Anvisa para estabelecer um novo marco regulatório para suplementos alimentares. De acordo com a agência, a proposta define claramente o que pode estar contido em um suplemento, além de tornar as práticas de mercado mais equitativas e favorecer o controle das autoridades sanitárias.

#### Ponto Final

“Na verdade, o que se costuma chamar de ‘privatização’ tem sido um processo de ‘desnacionalização’.

**Do ex-ministro das Relações Exteriores, Celso Amorim**

Com Walmor Parente (DF), Beth Paiva (RJ) e Henrique Barbosa (PE).

www.colunaesplanada.com.br - contato@colunaesplanada.com.br - Caixa Postal 1980 - CEP 70254-970 - Brasília DF



## Governo Digital facilita acesso do cidadão

Pagamento do IPVA, consulta à pontuação da Carteira de Habilitação, ao boletim escolar dos filhos e ao saldo do Nota Paraná são alguns dos serviços já disponíveis no Governo Digital, portal do Governo do Paraná que integra os sistemas do Estado e entrega informações personalizadas ao cidadão. Pioneiro no País, o sistema desenvolvido pela Companhia de Tecnologia da Informação e Comunicação do Paraná (Celepar) começou a funcionar em caráter experimental nesta semana.

# Recomendação

**A**s regras para levar bicicletas e pranchas de surfe no carro são bem específicas e pegam os motoristas de surpresa, principalmente nas férias de verão quando o transporte é mais intenso. Somente nestes primeiros dias de janeiro cerca de um milhão de veículos trafegaram pelas rodovias estaduais do Litoral e seis motoristas foram autuados pelo transporte incorreto. As normas para a condução de carga são estabelecidas pelo Código de Trânsito Brasileiro (CTB) e regulamentadas pelo Conselho Nacional de Trânsito (Contran).

### BIKES

As bicicletas podem ser levadas em bagageiros traseiros ou de teto, desde que estejam completamente fixas. A bike não deve exceder a largura máxima do veículo nem tampar a placa e as luzes do carro, inclusive a terceira luz do freio. "Outra forma de transportar uma bicicleta é levá-la em pé no teto, desde que presa no trilho", explica

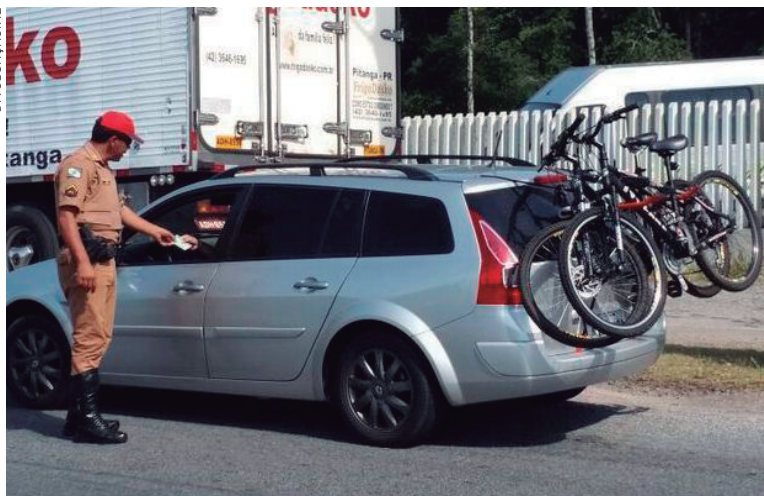

As regras visam a segurança dos demais motoristas

o coordenador.

Neste caso, a altura da bicicleta (na vertical, a partir do teto do carro) não pode ultrapassar a largura do veículo (na horizontal, de um retrovisor ao outro) e

o motorista precisa ficar atento ao entrar em locais com altura limitada, como estacionamentos cobertos ou subterrâneo e túneis. "Tudo isso para evitar riscos e acidentes. O principal é a

segurança", afirma Martins.

### SEGUNDA PLACA

Para resolver o problema de obstrução da placa é necessário instalar uma segunda placa de identificação na traseira do automóvel, conforme estabelece a resolução 349 Contran. Ela precisa ser lacrada no para-choque ou carroceria. "Basta ir a uma fábrica de placas autorizada pelo Detran-PR e solicitar a instalação na traseira com o devido lacre. Não há nenhum tipo de taxa ao Detran", explicou o chefe da 1ª Circunscrições Regionais de Trânsito (Ciretran), Valmir Moreschi.

### PRANCHAS

As pranchas de surfe devem ser levadas no teto, presas a racks fixos. Assim como as de-

mais cargas, elas não podem ultrapassar os limites frontais e laterais do veículo e nem impedir, mesmo que parcialmente, a visibilidade do motorista. A regra vale também para todos os tipos de pranchas, como de stand up paddle.

### MULTA

A penalidade para quem descumprir qualquer uma das regras de transporte pesa no bolso. Trata-se de infração grave com multa de R\$ 195,23, cinco pontos na Carteira de Habilitação e retenção do veículo até que a situação seja regularizada. Se a bicicleta ou prancha se soltar e arrastar no asfalto a infração se torna gravíssima, com multa de R\$ 293,47, mais sete pontos na CNH.

## PENALIZANDO

# Maioria dos servidores federais expulsos, foi por corrupção em 2017

O Ministério da Transparência e Controladoria-Geral da União (CGU) anunciou hoje (8) que o enfrentamento à impunidade no Poder Executivo Federal resultou, em 2017, na expulsão de 506 agentes públicos por envolvimento em corrupção e atividades contrárias ao Regime Jurídico dos Servidores (Lei nº 8.112/1990).

O principal motivo das expulsões foi a prática de atos relacionados à corrupção, com 335 das penalidades aplicadas ou 66% do total. Já abandono de cargo, inassiduidade ou acumulação ilícita de cargos aparecem em seguida, com 125 dos casos. Também figuram entre as razões proceder de forma desidiosa (negligência) e participação em gerência ou administração de sociedade privada.

Entre os atos relacionados à corrupção estão valimento do cargo para lograr proveito pes-

soal; recebimento de propina ou vantagens indevidas; utilização de recursos materiais da repartição em serviços ou atividades particulares; improbidade administrativa; lesão aos cofres públicos e dilapidação do patrimônio nacional.

Ainda de acordo com o balanço, ao longo de todo o ano passado, foram registradas 424 demissões de funcionários efetivos; 56 cassações de aposentadorias e 26 destituições de

ocupantes de cargos em comissão. Os dados não incluem empregados de empresas estatais como Caixa Econômica Federal, Correios e Petrobras.

### IMPEDIMENTOS

Segundo o CGU, servidores apenas nos termos da Lei Ficha Limpa ficam inelegíveis por oito anos. A depender do tipo de infração cometida, eles também podem ficar impedidos de voltar a exercer cargo público.

## Balanço

Desde 2003, o Governo Federal expulsou 6.714 servidores. Desses, 5.595 foram demitidos; 549 tiveram a aposentadoria cassada; e 570 foram afastados de suas funções comissionadas.

Nos últimos 15 anos, as unidades federativas com mais punidos foram Rio de Janeiro (1.211), Distrito Federal (800) e São Paulo (716). Já as pastas com a maior quantidade de expulsões foram o Ministério do Desenvolvimento Social e Agrário – que absorveu o INSS; seguido pelo Ministério da Educação e pelo Ministério da Justiça e Segurança Pública.

## CONTRIBUINTE

# Receita abre consulta a lotes residuais do Imposto de Renda de 2008 a 2017

A Receita Federal abre nesta segunda-feira (8) consulta ao lote residual de restituição do Imposto de Renda Pessoa Física de janeiro. Ao todo, serão desembolsados R\$ 310 milhões para declarações de 2008 a 2017, incluindo 165,9 mil contribuintes que estavam na malha fina, mas regularizaram as pendências com o Fisco.

A lista com os nomes estará disponível a partir das 9h no site da Receita na internet. A consulta também pode ser feita pelo Receitafone, no número 146. A Receita oferece ainda aplicativo para tablets e smartphones, que permite o acompanhamento das restituições.

As restituições terão corre-

ção de 6,73%, para o lote de 2017, a 101,02% para o lote de 2008. Em todos os casos, os índices têm como base a taxa Selic (juros básicos da economia) acumulada entre a entrega da declaração até este mês.

O dinheiro será depositado nas contas informadas na declaração no próximo dia 15. O contribuinte que não receber a restituição deverá ir a qualquer agência do Banco do Brasil ou ligar para os telefones 4004-0001 (capitais), 0800-729-0001 (demais localidades) e 0800-729-0088 (telefone especial exclusivo para deficientes auditivos) para ter acesso ao pagamento.

acesse já

www.tribunahoje.jor.br

Seu novo portal de notícias.



## Cruz. do Oeste recomeça com mudanças

A Prefeitura de Cruzeiro do Oeste iniciou os trabalhos de 2018, ontem (08), já planejando o andamento anual para a cidade. As atividades retornaram e todos os setores em horário contínuo das 7h30 às 13h30. Nas direções das escolas municipais não houve mudanças. Já nas pastas de Agricultura, Obras e Indústria e Comércio haverá mudanças no secretariado, que deve ser anunciada nos próximos dias. Para o prefeito Beto Sobrinho a previsão para este ano é de novos desafios e conquistas para a cidade.

## Vestibular

**A** Unipar está novamente em clima de vestibular, com a campanha do Módulo II. Nesse segundo módulo, o candidato concorre às vagas remanescentes do primeiro (vestibular realizado no início do mês); a classificação se dará pelos pontos obtidos na prova de redação que o candidato fará, em 23 de janeiro. As vagas são de cursos nas modalidades presencial e semipresencial. O prazo para a inscrição vai até o dia 18/01. É uma segunda chance que a Instituição oferece aos estudantes que querem ingressar no ensino superior e que, por algum motivo, não puderam participar do tradicional vestibular da Unipar, ou participaram, mas não conseguiram aprovação e decidiram por outra opção de carreira. As inscrições podem ser realizadas no site da Unipar, link do vestibular, onde o candidato também encontra informações sobre os cursos e vagas disponíveis. Mais informações, no Disk Vestibular, no telefone (44) 3621-2848.

### CURSOS DISPONÍVEIS

Administração, Análise e Desenvolvimento de Sistemas, Arquitetura, Biomedicina, Ciências

Biológicas, Ciências Contábeis, Design de Interiores, Design de Moda, Direito, Educação Física, Enfermagem, Engenharia Agrônoma, Engenharia Ambiental, Engenharia Civil, Engenharia da Computação, Engenharia de Alimentos, Engenharia de Produção, Engenharia de Software, Engenharia Elétrica, Engenharia Mecânica, Engenharia Mecatrônica, Engenharia Química, Estética e Cosmética, Farmácia, Fisioterapia, Gestão em Agronegócio, Gestão Hospitalar, Jogos Digitais, Medicina Veterinária, Nutrição, Odontologia, Pedagogia, Processos Gerenciais, Produção Audiovisual, Psicologia, Publicidade e Propaganda, Química Industrial, Sistemas de Informação e Tecnologia em Alimentos.

DIVULGAÇÃO: UNIPAR



Candidatos durante a prova do Módulo I; nova chance é ofertada

# Unipar está com inscrições abertas para Módulo II

**Trata-se de uma segunda chance para quem quer ingressar na Universidade Paranaense já em 2018**

## RETORNO

### Governo quer retomar obras do Minha Casa Minha Vida



O programa de casas populares deverá retornar ajudando a movimentar a economia

O ministro das Cidades, Alexandre Baldy, informou hoje (8) que o governo deve retomar este ano as obras de 70 mil unidades do Programa Minha Casa, Minha Vida em todo o país que estavam paradas. Baldy manteve a previsão de entrega de 75 mil novas moradias do programa ainda no primeiro trimestre.

“Temos previsto para 2018 no orçamento do Ministério das Cidades quase R\$ 70 bilhões

entre FGTS [Fundo de Garantia do Tempo de Serviço] e no orçamento da União de recursos para serem investidos no Minha Casa, Minha Vida”, disse o ministro, após reunião com o presidente da Câmara dos Deputados, Rodrigo Maia (DEM-RJ), e com o governador do Rio de Janeiro, Luiz Fernando Pezão, no Palácio Guanabara, para tratar da entrega das unidades do Residencial Viver

Melhor Itaboraí.

Segundo Baldy, o empreendimento com mais de 3 mil unidades em Itaboraí, no Grande Rio, está praticamente pronto, mas ainda faltam as obras para o abastecimento de água. De acordo com o ministro, o governo federal já investiu mais de R\$ 220 milhões no residencial e vai destinar mais R\$ 33 milhões para a obra da rede de abastecimento.

## MUDANÇA

### Tomou posse o novo diretor técnico de Itaipu

O engenheiro electricista Mauro Corbellini tomou posse nesta segunda-feira (8) como novo diretor técnico executivo de Itaipu, em cerimônia realizada na sede da binacional em Curitiba. A nomeação ocorreu no dia 27 de dezembro pelo presidente da República, Michel Temer, com Itaipu prestes a fechar 2017 com o melhor mês de todos os 33 anos e sete meses de operação.

A cerimônia contou com a participação de toda a diretoria de Itaipu, do ministro de Minas e Energia, Fernando Coelho Filho, do ministro da Saúde, Ricardo Barros, da vice-governadora do Paraná, Cida Borghetti, de familiares de Corbellini e outras autoridades.

“É com imenso prazer que retorno a atuar na região Oeste do Paraná”, afirmou o engenheiro, que já trabalhou em diversos projetos na região, desde a interligação dos sistemas brasi-

leiro e paraguaio quando da construção da Ponte da Amizade e a implantação do sistema de comunicação por rádio VHF e UHF da Telepar, nos anos 1970, passando pelo programa de eletrificação Clic Rural, nos anos 1980, e chegando aos estudos para implantar uma ferrovia ligando o Porto de Paranaguá a Dourados, no Mato Grosso do Sul, em 2016/17.

Corbellini assume a área técnica da Itaipu com a responsabilidade de manter o alto desempenho da usina que, em 2016, estabeleceu uma nova marca mundial na produção de energia, com 103 milhões de Megawatts-hora gerados no ano. A hidrelétrica segue com a produção em alta. Depois de encerrar seu melhor dezembro, gerou nestes primeiros oito dias do ano 8% a mais do que no mesmo período no ano passa-

ARQUIVO TRIBUNA



# Variedades

redacao@tribunahoje.jor.br

## Fatos do dia

**1889** - Herman Hollerith patenteou sua máquina de tabulação, que foi usada pela primeira vez para compilar dados de um recenseamento.

**1925** - O compositor russo Igor Stravinsky apresentou-se pela primeira vez nos Estados Unidos, regendo a Orquestra Filarmônica de Nova York.

## HORÓSCOPO

### ÁRIES (21/03 - 20/04)

Será um dia estranho, haverá um pouco mais de felicidade. Números desfavoráveis. A ansiedade permeará o seu dia evite andar muito estressado preocupado.

### TOURO (21/04 - 20/05)

Vá em frente e não aja com indiferença sobre tudo. A ação é que fará com que fique tranquilo. A região do pescoço irá lhe irritar um pouco sua paciência.

### GÊMEOS (21/05 - 20/06)

O planeta Marte irá lhe ajudar para tomar novas medidas. O elemento ar elevará suas condições comunicativas. O exercício da fala deve lhe ser constante, aproveite este momento favorável para tanto.

### CÂNCER (21/06 - 21/07)

A família será seu norte e seu sul, por isso toda direção apontará para ela. Marte será agradável para você. O planeta Vênus tentará puxar você para baixo. Vá de encontro as pessoas que gostam de você.

### LEÃO (22/07 - 22/08)

Pessoas próximas a você deixarão claro o seu verdadeiro valor, isso aumentará sua confiança. Sol e fogo serão essenciais para a sua evolução e estabelecimento de metas. No mais, boa criatividade durante o dia.

### VIRGEM (23/08 - 22/09)

Nada aparentemente abalará a virtude que paira neste signo. Terá em Mercúrio grandes revelações. Não deixe para trás esta oportunidade. Fique próximo de quem você estima.

### LIBRA (23/09 - 22/10)

Apresentará um estado emocional mais agitado. Desavenças ocorrerão caso não pondere suas palavras. Porém Marte e Vênus mostrarão que sempre há esperança.

### ESCORPIÃO (23/10 - 21/11)

Não conseguirá ter uma visão crítica do que está acontecendo. A lua tende a não ser favorável. Seu sentimento de vingança corroborará para que diminua sua capacidade de avaliar as coisas.

### SAGITÁRIO (22/11 - 21/12)

Os bons pensamentos trazem muita alegria, então pratique reflexões positivas. Ideias ineficazes devem ser deixadas para trás, evite bagunçar seu planejamento. Seja audacioso e prosperará.

### CAPRICÓRNIO (22/12 - 20/01)

Novamente o trabalho aparecerá como sujeito principal do seu foco. Seu bom empenho lhe trará ótimos resultados. Marte lhe será favorável neste sentido. Não será o número de tarefas executadas, mas a qualidade com que são feitas é que determinará seu sucesso.

### AQUÁRIO (21/01 - 19/02)

Um dia sem muitas modificações, tudo ficará mais ameno. Mercúrio atrapalhará o andamento do seu dia. Apresentará facilidade para se relacionar com amigos.

### PEIXES (20/02 - 20/03)

Acontecimentos adversos dificultarão o seu sucesso. Prepondere aquilo que realmente lhe é importante. Em algumas situações será deslegante com quem você ama, evite. Saturno será o grande vilão.

## Preto básico

Todos vestem preto em ato de protesto no Globo de Ouro 2018. Atrizes se manifestam contra assédio sexual dando um tom muito engajado e nada frívolo ao tapete vermelho. A ideia da moda como expressão foi elevada à máxima potência no tapete vermelho do Globo de Ouro. Sim, as roupas falam por nós. Ontem, no caso, gritaram, com todos os artistas vestidos de preto em apoio ao movimento *Time'sUp*, que

combate a discriminação não apenas em Hollywood, mas no país inteiro. A campanha mobiliza mais de 300 atrizes, diretoras e agentes e já angariou 14 milhões de dólares para ajudar vítimas de assédio sexual. Diferentemente do que ocorre sempre, quase não se falou sobre vestido, cabelo e maquiagem. Não havia clima para isso. Se nos últimos anos a campanha #AskHerMore já intimava jornalistas a consultar as atrizes sobre coisas menos frívolas do que roupas, desta vez, ninguém foi capaz de fazer a pergunta "de onde é o seu vestido?" – para a infelicidade das marcas de luxo, que emprestam tudo em troca da publicidade. Angelina Jolie optou por um modelo fechado, porém com transparências interessantes nos ombros. O destaque do vestido da Atelier Versace fica para as mangas com plumas.



## Novelas

### O Outro Lado do Paraíso

Leandra e Caetana tentam convencer Duda a esconder o corpo de Laerte, mas ela insiste em ser presa. Clara conta sobre o crime no quarto de Duda a Patrick e Renato. Gael estranha o comportamento de Sophia ao chegar em casa. Vanessa mente para as pessoas na rua e todos condenam Duda. Mercedes não deixa Cleo, Josafá e Herculana saírem de casa. Juvenal teme pela segurança de Estela. Duda se recusa a falar com Patrick. Vanessa instiga o povo a se revoltar contra Duda, e Patrick exige que sua cliente seja transferida para Palmas. Vinícius e Nicolau escoltam Duda até o carro, que passa mal e é levada para o hospital. Bruno descobre que Diego trai Melissa com Karina. Renato leva Clara ao hospital para falar com Duda. Bruno e Vinícius estranham ao não conseguirem localizar os dados de Duda. Duda revela a Clara por que decidiu assumir a culpa pelo assassinato de Laerte.

### Pega Pega

Bebeth incentiva Douglas a lutar por Gabriel. Siqueira pede para Antônia voltar à Polícia e descobrir em que Nina está envolvida. Antônia afirma a Siqueira que está feliz com sua escolha de ficar com Júlio em detrimento de sua

carreira. Maria Pia diz a Madalena que está difícil ficar em casa sem a presença dela. Ricardo avisa a Maria Pia que Malagueta quer vê-la. Malagueta pergunta a Maria Pia o motivo de ela não ter lhe dito que gerou Bebeth.

### Tempo de Amar

Lucinda ameaça Gregório para que ele cumpra sua ordem. Celina e Olímpia apresentam o recital no Grêmio Cultural. Isolina repreende Eunice por não querer contar para Reinaldo sobre sua gravidez. Balbina comemora a venda de suas geleias. Pepito ameaça Alzira para que ela deixe a sociedade. Vicente e Maria Vitória namoram no pátio da pensão. Olímpia se incomoda quando Conselheiro sugere que ela se case com Edgar. Reinaldo procura Eunice. Tomaso implora que Helena perdoe Giuseppe. Reinaldo afirma a Emília que Eunice está lhe escondendo alguma coisa. Lucinda sofre por causa de Inácio. Helena perdoa Giuseppe. Celeste recebe flores de Conselheiro. Lucinda implora que Inácio desista de sua viagem. José Augusto se despede de todos na Quinta. Inácio se despede de Lucerne. Justino leva Inácio ao cais. José Augusto embarca para o Rio de Janeiro.

## NOTAS

### Cópia

O Radiohead está processando Lana Del Rey por plágio. A banda britânica alega que "GetFree", de 2017, tem trecho que é um plágio de "Creep", de 1993. "Mesmo que minha música não tenha sido inspirada por 'Creep', o Radiohead sente que tenha sido e quer 100% dos direitos autorais. Eu ofereci até 40, nos últimos meses, mas eles só aceitam 100. Os advogados deles foram implacáveis, então vamos lidar com isso no tribunal", disse a cantora americana em seu Twitter.

### Axé

Os caminhos de Emílio Dantas apontam em direção à Bahia e também a um dos ritmos mais populares do Brasil. O ator será o protagonista de "Segundo Sol", próxima novela das 21h, assinada por João Emanuel Carneiro. Ele interpretará um cantor de axé "supostamente morto". "Já estive na Bahia para juntar algumas referências. Vai ser um trabalho de construção bem interessante", avalia o ator. A novela deverá entrar no ar em maio, substituindo "O outro lado do paraíso".

### Recorde

O filme "Jumanji: Bem-vindo à Selva", da Sony, foi o mais assistido neste fim de semana nos Estados Unidos, superando "Sobrenatural: A Última Chave" e "Star Wars: Os Últimos Jedi", com bilheteria de US\$ 36 milhões em 3.801 salas. Com isso, a continuação do clássico de 1995 chegou a US\$ 244,3 milhões desde sua estreia em 20 de dezembro. "Sobrenatural", da Universal, levou US\$ 29,3 milhões em 3.116 salas, enquanto "Star Wars", da Disney-Lucasfilm, seguiu em terceiro com uma queda de 55%, para US\$ 23,6 milhões, em 4.232 salas. Em 24 dias de exibição, "Star Wars" já faturou US\$ 572,5 milhões no país, a sexta maior bilheteria de todos os tempos.

**bianca fm**  
92,5  
Fone (44)3621-6565

TECNOLOGIA  
QUALIDADE  
SEGURANÇA  
AGILIDADE

TRANS CARD

TUDO ISSO EM UM SÓ CARTÃO!

ADQUIRA JÁ O SEU!

Umarama



**Geral**

redacao@tribunahoje.jor.br

**Homologada recuperação judicial da Oi**

O Plano de Recuperação Judicial da empresa de telefonia Oi, que tem uma dívida total de R\$ 64 bilhões com 55 mil credores entre pessoas físicas e jurídicas, foi concedido ontem (8) pelo juiz da 7ª Vara Empresarial do Rio, Fernando Viana. A proposta foi aprovada em assembleia geral de credores no dia 19 de dezembro. Com a homologação pela Justiça, mais 30 mil credores que têm saldo residual receberão em até 10 dias. Os credores trabalhistas começarão a receber em até 180 dias.

**Tributo municipal**

**A** Prefeitura de Umuarama já está preparando os carnês de IPTU-Imposto Predial e Territorial Urbano, para que os Correios possam realizar a distribuição em todo o município. Serão entregues mais de 61 mil carnês neste ano e a Administração já estabeleceu uma estimativa de arrecadação, em torno de R\$ 50 milhões dentro do Orçamento Municipal. O IPTU é um dos principais impostos do município e o prefeito Celso Pozzobom espera que os cidadãos correspondam pagando o tributo, importante para a manutenção dos serviços. Junto com o IPTU, a Prefeitura estará cobrando a taxa de Coleta do Lixo e a taxa de custeio da Iluminação Pública.

De acordo com o secretário de Fazenda do Município, Marcos Navarro, para este ano o acréscimo de valores do IPTU ficou em 2,68%, e o contribuinte poderá pagar em cota única no dia 15 de fevereiro, com 10% de desconto, ou no dia 15 de março com 5% de desconto. O contribuinte que optar pelo parcelamento, poderá fazer o pagamento em 10 vezes, sem desconto.

Depois que receberem os carnês da Prefeitura, os Correios terão até o dia 8 de fevereiro para realizar toda a entrega. O

**Prefeitura prepara carnês do IPTU com 10% de desconto à vista****O primeiro vencimento será em 15 de fevereiro, para cota única**

contribuinte que não receber o carnê, poderá obter os formulários de pagamento pela internet, acessando o site da Prefeitura. E quem não tiver acesso a Internet, pode se dirigir à Secretaria de Fazenda, no prédio da Prefeitura.

Outra informação importante é quanto às famílias que possam ter direito a isenção do imposto. A partir de março devem protocolar requerimento junto à prefeitura. Através do Decreto 001/2018, que regulamenta o lançamento e cobrança do IPTU para este ano, ficou determinado a apresentação do requerimento e enquadramento aos critérios, que no ano passado eram: possuir apenas um imóvel e renda familiar de no máximo dois salários mínimos. Os comprovantes devem ser juntados ao requerimento, inclusive certidões de cartório sobre propriedades. Segundo o prefeito, o objetivo é beneficiar àqueles que realmente precisam.



Os correios têm até o dia 8 de fevereiro para realizar a entrega

**COMÉRCIO****Mais de 300 lojas vão participar da promoção "Umuarama Liquida"**

As promoções estarão em lojas por toda a cidade

Mais de 300 lojas aderiram à promoção Umuarama Liquida e devem disponibilizar produtos com descontos de até 80% entre quinta-feira (11) e sábado (13). A campanha é coordenada pelo Conselho da Mulher Empresária e Executiva da Aciu (Associação Comercial, Industrial e Agrícola de Umuarama) e desde 2014 não era realizada na

cidade.

Carina Previato, presidente do Conselho da Mulher, destaca que serão três dias de ofertas realmente atrativas. "As lojas participantes vão estar identificadas com um cartaz especial, super lindo e chamativo. Basta entrar e aproveitar. Vale lembrar que o horário de atendimento na quinta e na sexta-feira será nor-

mal, ou seja, só até às 18h. Mas no sábado, dia 13, vai até às 17h e vai dar para aproveitar bastante", registra. É uma promoção diferenciada Ponta de Estoque, que sempre é realizada em um local. A Umuarama Liquida estará nas lojas.



Carina Previato, presidente do Conselho da Mulher Empresária e Executiva da Aciu de Umuarama

SÁBADO (13/01)  
COMÉRCIO ABRE  
ATÉ ÀS 17H11, 12 E 13  
DE JANEIRO



# Polícia

redacao@tribunahoje.jor.br

## Corte da mentira

Um jovem de 19 anos que procurou por socorro num hospital da cidade na semana passada, dizendo ter sido atacado e esfaqueado no braço durante uma briga em frente ao Bosque dos Xetá, foi investigado pela Polícia Civil que descobriu sua participação num arrombamento. Na realidade, ele havia se cortado quando quebrou a vitrine de uma loja, no centro da cidade e agora será intimado e responderá por tentativa de arrombamento.

## À queima roupa

**A**té o final da tarde de ontem (8), a Polícia Civil de Umuarama não tinha pistas que pudessem levar à identificação dos autores de um duplo homicídio praticado durante a madrugada. As vítimas, identificadas como Fernando da Silva Lopes, 26 anos e Antonio Feliciano da Silva, 48, possuíam antecedentes criminais.

De acordo com a esposa de um dos homens executados, os autores do crime invadiram a casa em que estavam, dizendo que eram policiais e assim que avistaram seus alvos, atiraram à queima roupa. "Só falaram que eram policiais. A cama estava encostada na porta e não tinha como abrir. Foi quando eles estouraram a porta e entraram na casa atirando neles", contou a esposa de uma das vítimas.

O caso aconteceu por volta das 4h20, na residência que fica situada à rua Gonçalves Dias, no

# Primos são executados à tiros dentro de casa, na madrugada



Polícia isolou o local até a chegada dos peritos que recolheram estojos de cartuchos deflagrados

conjunto Sonho Meu I.

Ambulâncias do corpo de bombeiros e do Samu foram acionadas, mas não houve tempo

de salvar a vida de Fernando e Antonio, que eram primos. Eles estavam deitados em quartos separados com suas respectivas

esposas quando foram atacados. As mulheres não foram atingidas.

A Polícia Militar também foi comunicada, isolou a cena do crime para que peritos do Instituto de Criminalística pudessem fazer os levantamentos do caso que já teve a investigação iniciada pela equipe do Departamento de Homicídios da 7ª Subdivisão Policial (SDP).

Testemunhas revelaram que um veículo de cor escura, ocupado por cinco homens estava estacionado do outro lado da rua e, três deles desembarcaram, seguiram até a residência.

Depois dos levantamentos

iniciais, a perícia recolheu oito estojos de cartuchos deflagrados. Os corpos foram recolhidos ao Instituto Médico Legal (IML), onde foram necropsiados e liberados posteriormente.

O delegado Fernando Ernandes Martins, que coordena as investigações, afirma que pretende analisar se os crimes em que as vítimas estiveram envolvidas podem ter levado à execução, ou se foi devido à outras práticas posteriores. Fernando foi preso e saiu da cadeia recentemente por ter sido descoberto num assalto a uma joalheria em Umuarama.

## MISTERIOSO SEQUESTRO

*Está sendo investigado pela Polícia Civil de Paranaíba, o sequestro de uma mulher que aconteceu naquele município na noite do domingo. A vítima foi obrigada por três bandidos, a dirigir seu veículo por cerca de 150 quilômetros até Umuarama, quando foi abandonada na madrugada. Ela procurou o 25º BPM para informar o fato e disse que apenas seu telefone celular foi levado. A Polícia Civil de Umuarama também atendeu ao caso e comunicou o fato às autoridades de Paranaíba.*

## RIO GOIOERÊ

# Jovem arrastado por correnteza em Mariluz foi encontrado morto

Depois de quase três dias, o Corpo de Bombeiros de Umuarama encerrou, por volta das 16h30 de ontem (8), as buscas ao jovem de 22 anos que havia desaparecido nas águas do Rio Goioerê, depois que foi arrastado por uma correnteza.

Thailer Natan, de 22 anos de idade, foi localizado sem vida e estava desaparecido desde o início da tarde do sábado (6), quando teria seguido com um grupo, formado por 15 amigos, até uma cachoeira dentro dos limites do mu-

nicipio de Mariluz. Ele caiu na água e foi levado pela correnteza.

De acordo com os colegas que o acompanhavam, a intenção era apenas de tirar algumas fotos naquela queda d'água, mas o banho seria em outra cachoeira, com águas mais calmas.

Quando ele subiu numa das pedras, foi visto pela última vez escorregando e sendo levado rio abaixo.

Conforme alguns frequentadores, é difícil o acesso ao banheirão, que é conhecido como Sal-

to Paiquerê, pois fica situado a cerca de 28 quilômetros do perímetro urbano de Mariluz e, por se tratar de um ponto turístico, a prefeitura do município chegou a instalar alguns corrimões para facilitar a visitação e dar mais segurança aos turistas.

O corpo de Natan foi recolhido ao IML de Umuarama, onde foi necropsiado e posteriormente liberado para os atos fúnebres.

USE ESTA ARMA

# 181

COMBATA A VIOLÊNCIA  
GARANTIA ABSOLUTA DE SIGILO

## RECUPERADO

# Carro roubado em novembro foi abandonado em canavial

Um veículo GM Prisma de cor preta, com placas de São Paulo – SP, foi encontrado por um trabalhador rural no meio de um canavial, abandonado, entre os municípios de Umuarama e Maria Helena. A PM foi acionada na manhã da segunda-feira (8), e recolheu o carro ao pátio da delegacia.

Durante averiguação, foi constatado que o mesmo ha-

via sido tomado de assalto na noite de 8 de novembro do ano passado, quando três bandidos, que se passavam por policiais, abordaram as vítimas, que foram abandonadas às margens da rodovia PR 323. Apenas o carro é que foi levado na ocasião e, após sua localização, o Prisma foi deixado na delegacia para ser restituído ao proprietário.



Veículo tomado de assalto em novembro, foi recuperado abandonado em canavial

UMUARAMA 24 HORAS

www.umuarama24horas.com.br



# VALVEL Comércio de Veículos Ltda

Compra – venda e troca de veículos

**MERCEDEZ / C-250 SPORT 1.8 CGI 2014** - PRATA, GASOLINA, AUTOMÁTICA, TÊTO, COURO, AIBAGS, ABS, COMPLETA, Ú/DONO. **R\$ 97.800,00**

**RENEGADE 2.0 SPORT MOD. 2016** -PRETA, 4X4, DIESEL, AUTOMÁTICA, COURO, SOM, RODAS,AIRBAG,ABS,C/ 38 MIL KM,ÚNICO DONO. **R\$ 94.800,00**

**AZERA 3.0 V=6 MOD. 2013** - PRATA, GASOLINA, AUTOMÁTICO, TÊTO, AIRBAG, ABS, TOP DE LINHA, C/63 MIL KM, ÚNICO DONO, COMPLETO. **R\$ 74.800,00**

**HB-20S SEDAN 1.6 CONFORT PLUS MOD. 2014** - PRETA PEROLIZADA,FLEX,AIRBAG,ABS, SOM,AR,DIREÇÃO,COMPLETO,ÓTIMA CONSERVAÇÃO. **R\$ 39.800,00**

**HB-20 HATCH 1.0 CONFORT PLUS MOD. 2014** - BRANCA, AIRBAG, ABS, SOM, C/ SOM NO VOLANTE,ÚNICA DONA,COMPLÉTO,NA GARANTIA. **R\$ 34.800,00**

**I30 2.0 MOD. 2012** - PRETO, GASOLINA, MECANICO, AIRBAG, ABS, SOM, RODAS,AR, DIREÇÃO, VIDROS, TRAVAS,ALARME,ÓTIMA CONSERVAÇÃO. **R\$ 34.800,00**

**KIA SORENTO EX2 MOD. 2012** - PRATA, GASOLINA, AUTOMÁTICA, COURO, AIRBAG, ABS, RODAS,ÚNICO DONO, ÓTIMA CONSERVAÇÃO. **R\$ 59.800,00**

**FRONTIER LE/ATTAC 2.5 MOD. 2012** - PRETA, DIESEL, AUTOMÁTICA, 4X4, AIRBAG, ABS, COURO, Ú/ DONO, COMPLETO. **R\$ 65.800,00**

**PEUGEOT 307 HATCH 2.0 FELINE MOD. 2006** - PRATA,GASOLINA, AUTOMÁTICO, AR, DIREÇÃO,RODAS,COMPLETO. **R\$ 17.800,00**

**HONDA CIVIC SI 2.0 ANO 2010** - PRETA, GASOLINA, MECANICO, AIRBAG, ABS, PLACA-A, ÓTIMA CONSERVAÇÃO, COMPLETO. **R\$ 50.800,00**

**HONDA FIT 1.5 EX ANO 2011** - PRATA, FLEX, AUTOMÁTICO, COURO, AIRBAG, ABS, SOM, RODAS,ÚNICA DONA, COMPLETA, REVISADA. **R\$ 38.800,00**

**COROLLA XEI 2.0 MOD. 2016** - BRANCA, AUTOMÁTICO, COURO, AIRBAG, ABS,SOM, MULT -MÍDIA,ÚNICO DONO,C/ 48 MIL KM,NA GARANTIA. **R\$ 83.800,00**

**COROLLA XEI 1.8 MOD. 2010** - PRETA, FLEX, AUTOMÁTICA, AIRBAG, ABS, COURO, SOM, Ú/DONO, COMPLETO. **R\$ 43.800,00**

**COROLLA XLI 1.6 MOD. 2009** - PRATA, GASOLINA, AUTOMÁTICO, COURO,AR,DIREÇÃO, VIDROS,TRAVAS,ALARME, RODAS, COMPLETO.**R\$ 38.800,00**

**COROLLA XEI 1.8 ANO 2007** - CINZA, GASOLINA, AUTOMÁTICO,COURO,AIRBAG,ABS, SOM,RODAS,COMPLETO,ÓTIMA CONSERVAÇÃO. **R\$ 31.800,00**

**ETIOS HATCH 1.3 X MOD. 2015** - BRANCA PEROLIZADO, FLEX, 5-PORTAS, AIRBAG, ABS, SOM, COMPLETO. **R\$ 36.800,00**

**HILUX SW4 SRV 3.0 ANO 2013** - PRATA, DIESEL, 4X4, AUTOMÁTICA, COURO, MULTI-MÍDIA, 5-LUGARES,ABS ,AIRBAG,COMPLETA. **R\$ 130.800,00**

**HILUX SW4 SRV 3.0 MOD. 2012** - PRETA, DIESEL, 5-LUGARES, 4X4, AUTOMÁTICA, ABS, AIRBAG, 79 MIL KM, PNEUS NOVOS, Ú/DONA. **R\$ 120.800,00**

**HILUX SW4 SRV 3.0 MOD. 2011** - PRETA, DIESEL, 7-LUGARES, 4X4, AUTOMÁTICA, ABS, AIRBAG, ÓTIMA CONSERVAÇÃO. **R\$ 105.800,00**

**HILUX SRV 3.0 CD MOD. 2014** - BRANCA, DIESEL, 4X4, AIRBAG, ABS, COURO, MULT-MÍDIA, PNEUS NOVOS, COMPLETA,RARIDADE. **R\$ 114.800,00**

**HILUX SR 3.0 CD ANO 2012** - PRETA, DIESEL, AUTOMÁTICA, COURO, AIRBAG, ABS, SOM, ÚNICO DONO, COMPLETA, REVISADA. **R\$ 90.800,00**

**HILUX SRV 3.0 CD MOD. 2012** - PRETA, DIESEL,4X4,AUTOMÁTICA,COURO,RODAS ARO 17, C/ CONTROLE DE TRAÇÃO,ÚNICO DONO,COMPLETA. **R\$ 95.800,00**

**HILUX SRV 3.0 CD ANO 2011** - PRETA, DIESEL, 4X4, AUTOMÁTICA, AIRBAG, ABS, COURO, PLACA-A, COMPLETA. **R\$ 88.800,00**

**RAV-4 2.0 ANO 2015** - BRANCA, GASOLINA, 4X4, AUTOMÁTICA, COURO,AIRBAG,ABS, MULT -MÍDIA,TÊTO SOLAR,ÚNICA DONA, TOP DE LINHA. **R\$ 114.800,00**

**TRACKER LTZ TURBO ANO 2017** - BRANCA, FLEX, AUTOMÁTICA, AIRBAG, ABS, TÊTO, COURO, C/ 16 MIL KM, NA GARANTIA. **R\$ 85.800,00**

**CELTA LIFE 1.0 MOD. 2006** - BRANCA, FLEX, 2-PORTAS, RODAS, TRAVAS, ALARME, ÓTIMA CONSERVAÇÃO. **R\$ 12.800,00**

**COBALT 1.4 SEDAN LTZ MOD. 2015** - PRATA, FLEX, MECÂNICO, AIRBAG, ABS, SOM, MULT-MÍDIA, ÚNICA DONA,COMPLETO. **R\$ 41.800,00**

**CORSA SEDAN JOY 1.0 MOD. NOVO 04/05** - PRATA, GASOLINA, VIDROS VERDES, TRAVAS, ALARME. **R\$ 16.800,00**

**CORSA SEDAN 1.0 MOD. NOVO 03/04** - PRATA, GASOLINA, VIDROS VERDES, TRAVAS, ALARME, REVISADO. **R\$ 15.800,00**

**CORSA SEDAN JOY 1.0 MOD. NOVO 02/03** - PRETA, FLEX, AR, DIREÇÃO, VIDROS, TRAVAS, ALARME, RODAS, COMPLETO. **R\$ 18.000,00**

**CORSA SEDAN CLASSIC LIFE ANO 2005** - PRATA, GASOLINA, 4-PORTAS, REVISADO, ÓTIMA CONSERVAÇÃO. **R\$ 13.800,00**

**CRUZE SEDAN LT 2.0 ANO 2014** - BRANCA, FLEX, AUTOMÁTICO, AIRBAG, ABS, COURO, C/ 35 MIL KM, PLACA-A, COMPLETO. **R\$ 53.800,00**

**MONTANA CONQUEST 1.4 ANO 2009** - PRETA, FLEX, AR, DIREÇÃO, TRAVAS, ALARME, CAPOTA MARITIMA, PROTETOR CAÇAMBA. **R\$ 21.800,00**

**PRISMA JOY 1.4 MOD. 2009** - PRATA, FLEX, VIDROS VERDES, TRAVAS, ALARME, PLACA-A, ÓTIMA CONSERVAÇÃO. **R\$ 17.800,00**

**S-10 CAB. SIMPLES ADVANTAGE 2.4 MOD. 2010** - PRATA, FLEX, ABS, AR, DIREÇÃO, VIDROS, TRAVAS, ALARME, RODAS, COMPLETA. **R\$ 33.800,00**

**S-10 CAB. DUPLA 2.4 EXECUTIVE MOD. 2010** - PRATA, FLEX, COURO, SOM, AR, DIREÇÃO, VIDROS, TRAVAS, RODAS, COMPLETA. **R\$ 40.800,00**

**VECTRA EXPRESSION 2.0 ANO 2009** - PRATA, FLEX, AR, DIREÇÃO, VIDROS, TRAVAS, ALARME, RODAS, COMPLETO. **R\$ 26.800,00**

**ECOSPORT 1.6 FREESTYLE ANO 2015** - BRANCA, FLEX, AIRBAG, ABS, SOM DE FABRICA, C/26 MIL KM, NA GARANTIA, COMPLETA. **R\$ 55.800,00**

**ECOSPORT 1.6 XLT FREESTYLE ANO 2007**- PRATA,FLEX,AR,DIREÇÃO,VIDROS,TRAVAS, ALARME,ÚNICA DONA,COMPLETA. **R\$ 25.800,00**

**FIESTA SEDAN 1.6 MOD. 2014** - PRATA, FLEX, AIRBAG, ABS, SOM, RODAS, ÚNICA DONA, COMPLETO,EXCELENTE CONSERVAÇÃO. **R\$ 32.800,00**

**FIESTA HATCH 1.6 MOD. 2013**-BRANCA, FLEX, 5-PORTAS, AIRBAG,ABS,SOM,AR,DIREÇÃO, COMPLETO,ÚNICO DONO. **R\$ 26.800,00**

**FOX 1.6 MSI CONFORTLINE ANO 2016**-PRATA, FLEX, AIRBAG, ABS,SOM,RODAS, COMPLETO,COM 15 MIL KM,ÓTIMA CONSERVAÇÃO. **R\$ 45.800,00**

**FOX CITY 1.0 MI MOD. 2009** - PRATA, FLEX, 5-PORTAS, RADIO, REVISADO, ÓTIMA CONSERVAÇÃO. **R\$ 18.800,00**

**GOL MI CITY 1.0 MOD. 2005** - VERMELHA, ALCOOL, 4-PORTAS, AR, DIREÇÃO, VIDROS, TRAVAS, ALARME, RODAS, COMPLETO. **R\$ 14.800,00**

**GOL 1.0 ESPECIAL ANO 1999**-BRANCA, GASOLINA, 2-PORTAS, VIDROS ELÉTRICOS, REVISADO. **R\$ 8.800,00**

**GOL CL 1.6 AP MOD. 1996** - PRATA, GASOLINA, 2- PORTAS, MODELO BOLA, ALARME, REVISADO, **R\$ 8.800,00**

**UPI 1.0 WHITE I MOTION MOD. 2015**-BRANCO, FLEX, AIRBAG, ABS, AR, DIREÇÃO, C/ 28 MIL KM,ÚNICO DONO. **R\$ 36.800,00**

**PALIO WEEKEND ADV LOOKER MOD. 2011** - PRETA, DUOLOGIC, FLEX, AR, DIREÇÃO, RODAS,SOM,COMPLETA. **R\$ 29.800,00**

**PALIO WEEKEND - ADV. 1.8 ANO 2009** - BRANCA, FLEX, AR, DIREÇÃO, VIDROS, TRAVAS, ALARME, RODAS, COURO, COMPLETA. **R\$ 25.800,00**

**MOBI LIKE 1.0 MOD. 2017** - PRETA, FLEX, AIRBAG, ABS, AR, DIREÇÃO, VIDROS, TRAVAS, ALARME, COMPLETO. **R\$ 34.800,00**

**UNO MILLE FIRE WAY MOD. 2013** - BRANCO,FLEX, 4-PORTAS, AR CONDICIONADO, TRAVAS ELEÉTRICAS, REVISADO. **R\$ 22.800,00**

**HONDA CG 150 TITAN ESD ANO 2015** -VERMELHA, FLEX, PARTIDA ELETRICA, FREIO A DISCO,ÚNICO DONO,EXCELENTE CONSERVAÇÃO. **R\$ 7.800,00**

CONSULTE NOSSO SITE = [www.valveveiculos.com.br](http://www.valveveiculos.com.br)  
 Av. Londrina, 3556 – FONE: (44) 3622-3348 – (PABX) (44) 9976-1955  
 CEP 87502-250 - U M U A R A M A - P A R A N Á  
 Transporte com segurança, use a cadeirinha.

# SEMINOVOS



## COM GARANTIA DE QUALIDADE

CARROS	ANO	COR	OPCIONAIS	VALOR
CLASSIC LS FLEX	13/14	BRANCO	BASICO	R\$ 23.900,00
COBALT 1.4 LTZ FLEX	15/15	PRATA	COMPLETO	R\$ 43.900,00
COBALT 1.8 LTZ FLEX	13/13	PRATA	COMPLETO	R\$ 36.900,00
CRUZE SEDAN LT FLEX	11/12	VERDE	COMPLETO,AUT	R\$ 46.900,00
CRUZE SEDAN LTZ FLEX	16/17	PRATA	COMPLETO	R\$ 92.900,00
CRUZE SEDAN LTZ II FLEX	16/17	PRATA	COMPLETO	R\$ 98.900,00
CRUZE SEDAN LTZ FLEX	17/17	BRANCO	COMPLETO	R\$ 94.900,00
ONIX 1.0 LT FLEX	13/13	PRETO	COMPLETO	R\$ 34.900,00
ONIX 1.0 LT FLEX	16/17	BRANCO	COMPLETO	R\$ 42.900,00
ONIX 1.4 LTZ FLEX	14/15	BRANCO	COMPLETO	R\$ 42.900,00
S10 LT 4X4 DIESEL	16/17	BRANCO	COMPLETO,AUT	R\$ 126.900,00
S10 LTZ FLEX	14/14	PRATA	COMPLETO	R\$ 72.900,00
S10 4X4 LTZ FLEX	14/15	PRETA	COMPLETO	R\$ 79.900,00
S10 4X4 LTZ DIESEL	14/14	BRANCO	COMPLETO	R\$ 104.900,00
TRAILBLAZER LTZ	16/17	CINZA	COMPLETO	R\$ 145.900,00
MOTO BMW S1000 RR	12/13	PRETA	COMPLETO	R\$ 54.900,00
HARLEY DAVIDSON XR 1200X	11/11	PRETA	COMPLETO	R\$ 26.900,00

CONFIRA MAIS OFERTAS EM NOSSO SITE:  
[WWW.UVEL.COM.BR](http://WWW.UVEL.COM.BR)



SERVIÇOS FINANCEIROS RESPEITE OS LIMITES DE VELOCIDADE

3621-3000

### Salmo 23

Se você precisa de uma  
 graça, Peça com fé que o  
 Senhor te ouvirá,  
 E agradeça lendo o Salmo 23

**Tribuna Hoje**  
 COMPRAR,  
 VENDER  
 OU ALUGAR  
 IMÓVEIS?



CLASSIFICADOS  
**3056-6050**

**COROA DE FLORES** A PARTIR DE **R\$ 180,00**

[www.coroasfloriprev.com](http://www.coroasfloriprev.com)

FAIXA E FRETE GRÁTIS PARA TODO O INTERIOR DO PARANÁ, CURITIBA E REGIÃO



Transforme a realidade de alguém!  
**Doe Sangue, doe vida!**

Informações pelo fone: 44 3621-8300

apoio: **Tribuna Hoje**



## Doação de Sangue no Paraná

O número de doações de sangue entre Natal e Ano Novo no Paraná superou as expectativas do HemePar e garantiu a manutenção dos estoques em níveis seguros para suprir a demanda dos hospitais que atendem pelo Sistema Único de Saúde no Estado. Entre o dia 26 e 30 de dezembro foram feitas 3284 coletas em toda hemorrede, mais de 650 doações diárias. No mesmo período de 2016, foram coletadas 2.886 bolsas de sangue.

**Geral**  
redação@tribunahoje.jor.br

# Economia

## Mercado financeiro prevê inflação abaixo de 4% em 2018

O mercado financeiro reduziu levemente a projeção para a inflação em 2018. A estimativa para o Índice Nacional de Preços ao Consumidor Amplo (IPCA) - a inflação oficial do país - passou de 3,96% na divulgação da semana passada para 3,95% hoje. Há quatro semanas, a expectativa estava em 4,02% para 2018.

A projeção consta do boletim Focus, publicação divulgada nesta segunda-feira hoje (8) no site do Banco Central (BC) com projeções para os principais indicadores econômicos.

A estimativa para o crescimento do Produto Interno Bruto (PIB), a soma de todos os bens e serviços produzidos no país, deste ano também caiu levemente, passou de 2,70% na última divulgação para 2,69%.

Cresce projeção do IPCA para 2017: 2,79%

Para 2017, o mercado elevou a projeção do IPCA de 2,78% para 2,79%. A estimativa segue abaixo do piso da meta da inflação. Se a projeção se confirmar, será a primeira vez que a meta será cumprida por ficar abaixo do

piso. A meta ficou acima do teto quatro vezes: em 2001, 2002, 2003 e 2015.

A meta de inflação, que deve ser perseguida pelo BC, tem como centro 4,5%, limite inferior de 3% e superior de 6%. Quando a inflação fica fora desses patamares, o BC tem que

elaborar uma carta aberta ao ministro da Fazenda, Henrique Meirelles, explicando os motivos do descumprimento da meta.

A projeção aumentou para o PIB do ano passado, o mercado estima que o crescimento seja de 1,01%. A última projeção era de 1%.

SINDICATO DAS INDÚSTRIAS MOVELEIRAS E MARCENARIAS DE UMUARAMA E REGIÃO. Pelo presente edital, seu atual presidente, senhor Ariovaldo João Trento, faz saber e convoca todos os seus associados, para a eleição, com vistas a composição da nova diretoria, conselho fiscal e delegados representantes efetivos e suplentes, que será realizado no dia 6 de março do ano 2.018, no período das 8 as 17 horas, por falta de espaço na sede social do Sindicato, a assembleia será transferida para o auditório do restaurante e churrascaria IBIZA, sita a avenida Londrina numero 3841. Porém para o registro de chapas, fica no endereço, Rui Ferraz de Carvalho numero 4212. Centro empresarial Verdes Mares sala 601 sede social do Sindicato das Indústrias Moveleiras e Marcenarias de Umuarama e Região Umuarama Estado do Paraná. Fica aberto o prazo de 10 (dez dias) para o registro de chapas e terá início no dia seguinte da publicação do presente edital ou seja a partir do dia 10 de janeiro de ano 2.018 ao dia 19 de janeiro de 2.018. A secretária da entidade funcionará neste período das 8 as 11.30 e das 13.30 as 17 horas. Este é o período destinado a registro de chapas. Comunica ainda que; o edital da convocação encontra-se fixado no mural da entidade no endereço acima.

Ariovaldo João Trento Presidente

(AVISO Resumido)

Umuarama 09 de janeiro do ano 2.018

República Federativa do Brasil  
Comarca de Umuarama  
Estado do Paraná

Cartório de Protesto 1º Ofício  
Elvira Santos Moreira - Oficial

Rua Plúnia, 3745 - Sala 02 - Zona I - Umuarama (PR)

Edital de Intimação Nº 5

Por não ter sido possível encontrar os referidos responsáveis, pelo presente intimo para todos os fins de direito e, ao mesmo tempo certificado de que, se não atendido ao presente até o dia 10/01/2018 (informamos que nosso horário de funcionamento é das 8:30 as 11:00 e das 13:00 as 17:00h) serão lavrados os respectivos protestos.

Protocolo 17679, Distrib. 316 - ANA CLAUDIA MARCHETTI, 065.251.859-12, RUA TOME DE SOUZA 1780, JARDIM TROPI, Cep-87.503-300, UMUARAMA, PR, um(a) DMI, nº 2747G/02, a favor de ADMINISTRACAO DE CEMITERIOS E SERVICOS FUNERARIO, com vencimento 20/12/2017, cujo o valor se encontra inserido na faixa A do item I da Tabela XV da Lei 19.350 de 20/12/2017.

Protocolo 17688, Distrib. 335 - AYLTON JOSE DE PAIVA, 459.700.099-20, FAZ SAO JUDAS TADEU, S/N, Cep-87.480-000, MARIA HELENA, PR, um(a) DMI, nº 0501017401, a favor de CASA AGRO PECUARIA LTDA, com vencimento 15/12/2017, cujo o valor se encontra inserido na faixa A do item I da Tabela XV da Lei 19.350 de 20/12/2017.

Protocolo 17710, Distrib. 377 - JACIRA FERREIRA VELOSO BALTAZA, 026.685.109-61, AVENIDA PORTUGAL, 4975, ZONA I-A, Cep-87.504-530, UMUARAMA, PR, um(a) DMI, nº 41748-4/9, a favor de ROCAL ELETRONICA LTDA, com vencimento 29/12/2017, cujo o valor se encontra inserido na faixa A do item I da Tabela XV da Lei 19.350 de 20/12/2017.

Protocolo 17719, Distrib. 393 - OZEIAS SOARES BARBOSA, 042.828.319-52, RUA GUSTAVO CRAY, 2091, Cep-87.508-440, UMUARAMA, PR, um(a) DMI, nº 005, a favor de J. S. DE LARA BROCCO - ME, com vencimento 26/12/2017, cujo o valor se encontra inserido na faixa A do item I da Tabela XV da Lei 19.350 de 20/12/2017.

Afixado no lugar de costume nesta data.

Umuarama (PR), 09 de janeiro de 2018

Cartório de Registro de Títulos e Câmbios  
1º OFÍCIO  
Elvira Santos Moreira - Oficial  
Rosana Santos Moreira - Escrevente Substituta  
Priscila Silva Biondi  
Yara Zaira César  
Escrevente Juramentada  
COMARCA DE UMUARAMA - PARANÁ

Elvira Santos Moreira  
Oficial



REPÚBLICA FEDERATIVA DO BRASIL  
Segundo Tabelionato de Protesto de Títulos COMARCA DE UMUARAMA - PR  
Antonio Newton Guimaraes Vasconcellos - Titular CNPJ 76.725.464/0001-27  
Av. Presidente Castelo Branco, 3806 Ed. Italia 4. and. sala 404 Fone/Fax: 3622-3092  
No. 0004/2018

Edital de Intimação

Encontram-se neste Tabelionato, sito a Av. Presidente Castelo Branco, 3806, na cidade de Umuarama, para protesto, os títulos abaixo discriminados, de responsabilidade dos devedores a seguir relacionados.

FERNANDO FERREIRA DA CUNHA, CPF 079.194.869-20, sito a RUA LUIZ PIMENTEL DA CUNHA, 3710 UMUARAMA PR, CEP87.507-071, um (a) DUPLICATA POR INDICACAO, número 11062F/06, com vencimento em 20/12/2017, credor: ADMINISTRACAO DE CEMITERIOS E SERVICOS FUNERA, cedente: ADMINISTRACAO DE CEMITERIOS E SERVICOS FUNERA, endosso: M, protocolado sob o número 201800193 em 05/01/2018 distribuído (a) sob o número 315 em 04/01/2018, por falta de pagamento, cujo valor se encontra inserido na faixa A do item I da Tabela XV da Lei 13.611/02

CARLOS ALEXANDRE ANDRADE MAZZARO, CPF 055.607.889-61, sito a RUA LONDRINA 110 LOVAT PR, CEP87.520-000, um (a) DUPLICATA POR INDICACAO, número 005418/02, com vencimento em 26/12/2017, credor: ARAPONDIESEL BOMBAS I, cedente: COOPERATIVA CRED LIVRE ADM REGIAO UMUARAMA -, endosso: M, protocolado sob o número 201800198 em 05/01/2018 distribuído (a) sob o número 325 em 04/01/2018, por falta de pagamento, cujo valor se encontra inserido na faixa A do item I da Tabela XV da Lei 13.611/02

FARIAS & MARCONI LTDA, CNPJ 12.648.231/0001-95, sito a RUA PAULO FABIO PIMENTEL GONCALV 2461 UMUARAMA PR, CEP87.506-290, um (a) DUPLICATA POR INDICACAO, número 7812-1, com vencimento em 26/12/2017, credor: CARTO INGA INDUST E COM CAIXA DE PAPELÃO PERS, cedente: CARTO INGA INDUST E COM CAIXA DE PAPELÃO PERS, endosso: M, protocolado sob o número 201800199 em 05/01/2018 distribuído (a) sob o número 328 em 04/01/2018, por falta de pagamento, cujo valor se encontra inserido na faixa A do item I da Tabela XV da Lei 13.611/02

PERFURISUL POCOS ARTESIANOS LTDA, CNPJ 07.272.067/0001-24, sito a RUA SANTO ANDRE UMUARAMA PR, CEP87.507-230, um (a) DUPLICATA POR INDICACAO, número 1739 460, com vencimento em 26/12/2017, credor: HIDRAULICOS M.H.F LTDA - ME, cedente: HIDRAULICOS M.H.F LTDA - ME, endosso: M, protocolado sob o número 201800202 em 05/01/2018 distribuído (a) sob o número 333 em 04/01/2018, por falta de pagamento, cujo valor se encontra inserido na faixa A do item I da Tabela XV da Lei 13.611/02

CESAR AUGUSTO FURLANETTO, CPF 053.113.999-96, sito a RUA ARAPONGAS, 4000 ZONA II UMUARAMA PR UMUARAMA PR, CEP87.502-180, um (a) DUPLICATA POR INDICACAO, número 05/A, com vencimento em 14/12/2017, credor: RT DE ALMEIDA BARROS - ME, cedente: PAULISTA ASSESSORIA EMPRESARIAL LTDA, endosso: M, protocolado sob o número 201800212 em 05/01/2018 distribuído (a) sob o número 353 em 04/01/2018, por falta de pagamento, cujo valor se encontra inserido na faixa A do item I da Tabela XV da Lei 13.611/02

MUNDIAL IND COM CONF LTDA ME, CNPJ 12.756.346/0001-01, sito a AV ARACAJU 1825 QD 22 LT 18 UMUARAMA PR UMUARAMA PR, CEP87.503-370, um (a) número 163252702, com vencimento em 11/12/2017, credor: TEXTIL CANATIBA LTDA, cedente: ATHENABANCO FOMENTO MERCANTIL LTDA, endosso: M, protocolado sob o número 201800215 em 05/01/2018 distribuído (a) sob o número 361 em 04/01/2018, por falta de pagamento, cujo valor se encontra inserido na faixa A do item I da Tabela XV da Lei 13.611/02

MUNDIAL IND COM CONF LTDA ME, CNPJ 12.756.346/0001-01, sito a AV ARACAJU 1825 QD 22 LT 18 UMUARAMA PR UMUARAMA PR, CEP87.503-370, um (a) número 163252502, com vencimento em 11/12/2017, credor: TEXTIL CANATIBA LTDA, cedente: ATHENABANCO FOMENTO MERCANTIL LTDA, endosso: M, protocolado sob o número 201800216 em 05/01/2018 distribuído (a) sob o número 363 em 04/01/2018, por falta de pagamento, cujo valor se encontra inserido na faixa A do item I da Tabela XV da Lei 13.611/02

MUNDIAL IND COM CONF LTDA ME, CNPJ 12.756.346/0001-01, sito a AV ARACAJU 1825 QD 22 LT 18 UMUARAMA PR UMUARAMA PR, CEP87.503-370, um (a) número 163112502, com vencimento em 06/12/2017, credor: TEXTIL CANATIBA LTDA, cedente: ATHENABANCO FOMENTO MERCANTIL LTDA, endosso: M, protocolado sob o número 201800217 em 05/01/2018 distribuído (a) sob o número 365 em 04/01/2018, por falta de pagamento, cujo valor se encontra inserido na faixa C do item I da Tabela XV da Lei 13.611/02

MUNDIAL IND COM CONF LTDA ME, CNPJ 12.756.346/0001-01, sito a AV ARACAJU 1825 QD 22 LT 18 UMUARAMA PR UMUARAMA PR, CEP87.503-370, um (a) número 162285002, com vencimento em 11/12/2017, credor: TEXTIL CANATIBA LTDA, cedente: ATHENABANCO FOMENTO MERCANTIL LTDA, endosso: M, protocolado sob o número 201800218 em 05/01/2018 distribuído (a) sob o número 366 em 04/01/2018, por falta de pagamento, cujo valor se encontra inserido na faixa A do item I da Tabela XV da Lei 13.611/02

MUNDIAL IND COM CONF LTDA ME, CNPJ 12.756.346/0001-01, sito a AV ARACAJU 1825 QD 22 LT 18 UMUARAMA PR UMUARAMA PR, CEP87.503-370, um (a) número 162273305, com vencimento em 08/12/2017, credor: TEXTIL CANATIBA LTDA, cedente: ATHENABANCO FOMENTO MERCANTIL LTDA, endosso: M, protocolado sob o número 201800219 em 05/01/2018 distribuído (a) sob o número 367 em 04/01/2018, por falta de pagamento, cujo valor se encontra inserido na faixa A do item I da Tabela XV da Lei 13.611/02

MUNDIAL IND COM CONF LTDA ME, CNPJ 12.756.346/0001-01, sito a AV ARACAJU 1825 QD 22 LT 18 UMUARAMA PR UMUARAMA PR, CEP87.503-370, um (a) número 162316703, com vencimento em 12/12/2017, credor: TEXTIL CANATIBA LTDA, cedente: TEXTIL CANATIBA LTDA, endosso: M, protocolado sob o número 201800222 em 05/01/2018 distribuído (a) sob o número 373 em 04/01/2018, por falta de pagamento, cujo valor se encontra inserido na faixa A do item I da Tabela XV da Lei 13.611/02

ORLANDO CHIOCA DE MELLO, CPF 078.549.309-37, sito a RUA INES USIFAT PELISER, S/N, JD. COLORADO UMUARAMA PR, CEP87.501-000, um (a) DUPLICATA POR INDICACAO, número 417-1, com vencimento em 29/12/2017, credor: CONCREPORTE COMERCIO VAREJISTA, cedente: CONCREPORTE COMERCIO VAREJISTA, endosso: M, protocolado sob o número 201800231 em 05/01/2018 distribuído (a) sob o número 394 em 04/01/2018, por falta de pagamento, cujo valor se encontra inserido na faixa A do item I da Tabela XV da Lei 13.611/02

Por não ter sido possível encontrar os referidos responsáveis, pelo presente os intimo para todos os fins de direito e, ao mesmo tempo os científico de que, se não atendido ao presente até o dia 10/01/2018 (informamos que nosso horário de funcionamento é das 8:30 as 11:00 e das 13:00 as 17:00 h) serão lavrados os respectivos

protestos. Afixado no lugar de costume, nesta data.

Umuarama, 08 de janeiro de 2018.

2º OFÍCIO DE PROTESTOS DE TÍTULOS  
Antonio Newton G. Vasconcellos  
CPF 585.778.319-49  
OFICIAL  
Tania Cristina dos Santos  
CPF 836.864.609-04  
Escrevente Juramentada  
UMUARAMA - PARANÁ

Antonio Newton Guimaraes Vasconcellos  
OFICIAL

acesse e  
fique por  
dentro

www.tribunahoje.jor.br

facebook.com/tribunamuarama

**Tribuna  
Hoje**

44.3056-6050



# Esporte

redacao@tribunahoje.jor.br

## Richarlyson será apresentado amanhã no Cianorte

Anunciado domingo como novo reforço do Cianorte para 2018, o volante Richarlyson deve ser apresentado à imprensa nesta quarta-feira. O jogador de 35 anos passou por exames médicos nessa segunda-feira e reforçará o Leão nas disputas do Campeonato Paranaense e da Copa do Brasil. Filho do ex-atacante Lela, do Coritiba, Richarlyson enfrentará seu irmão Aleksandro, atualmente no Coxa, no Estadual.

# Copa São Paulo

## Coritiba e Paraná têm dia decisivo

Competição que conta com 128 times, divididos em 32 grupos, a Copa São Paulo de Futebol Júnior pode confirmar hoje os quatro representantes do futebol paranaense na segunda fase, dentre as 64 equipes que seguirão na disputa do título após a fase de grupos. Para isso, Coritiba e Paraná Clube têm um dia decisivo nesta terça-feira,

ambos às 16h. Já Atlético e Londrina, classificados antecipadamente, vão a campo em busca de seguir 100%.

Com uma vitória e um empate, a Gralha lidera o Grupo 11 com quatro pontos, um a mais que o vice-líder Juventude e o terceiro colocado Comercial-SP, seu adversário desta tarde. Já o Rio Branco-SP está eliminado e cumpre tabela diante do se-

gundo colocado.

Também com quatro pontos, na liderança de sua chave e com um confronto direto pela frente, o Coxa mede forças com o anfitrião Elosport-SP na cidade de Capão Bonito. O time paulista é o terceiro colocado no Grupo 22 com três pontos e precisa vencer para seguir de fase. O Alviverde paranaense avança com um empate.

### GARANTIDOS

Pelo Grupo 14, o Tubarão abre a rodada para os paranaenses às 14h, contra o já eliminado União Rondonópolis-MT. O time alviceleste pode seguir na liderança da chave até mesmo com uma derrota, dependendo do jogo entre Desportivo Brasil

e Paysandu, que define a outra vaga. Já o Furacão, único do Estado que não lidera sua chave, faz duelo direto pela primeira posição com o Votuporanguense, equipe da casa, em Votuporanga, que está no topo da classificação por ter um gol a mais de saldo que o Rubro-Negro.

## Coutinho é segunda venda mais cara do futebol



O Barcelona confirmou a contratação de Philippe Coutinho. O negócio envolve o pagamento de 160 milhões de euros (R\$ 622 milhões na cotação atual) ao Liverpool, fazendo do brasileiro o segundo mais caro da história. Ele perde apenas para o seu companheiro de seleção Neymar, comprado pelo PSG junto aos catalães por 222 milhões de euros (R\$ 862 milhões, hoje). O top 3 da lista mundial se completa com francês Ousmane Dembélé, negociado por 105 milhões de euros pelo Borussia Dortmund com o Barcelona antes da temporada 2017/2018.

### Lucas Pratto

O São Paulo acertou a venda de Lucas Pratto ao River Plate por 11,5 milhões de euros (R\$ 44,3 milhões). Desse montante, 3 milhões serão repassados ao Atlético-MG, que possuía 45% dos direitos do atacante argentino. Previamente, o valor recebido pelo Atlético-MG seria maior. O clube mineiro, contudo, negociou um desconto com o São Paulo para que o negócio acontecesse. A má situação financeira do Galo foi o motivo para que o acordo com o São Paulo pela venda saísse.

### Yerry Mina

O Palmeiras aceitou vender Yerry Mina ao Barcelona por 11,8 milhões de euros. Usando o valor de ontem da moeda europeia, a venda será efetivada por R\$ 45,7 milhões. Restam as assinaturas de todos os envolvidos para que o anúncio seja feito. O Barcelona ainda precisa concordar em pagar o mecanismo de solidariedade da Fifa para os clubes formadores, que corresponde pouco mais de 500 mil euros, colocando a transação no patamar de 12,3 milhões de euros. O Palmeiras receberá 10 milhões de euros (R\$ 38,7 milhões) e repassará 1,8 mi de euros ao Santa Fé (COL), que detém 20% dos direitos econômicos do atleta. O acordo original previa um pagamento de 9 milhões de euros, mas a venda estava acertada apenas para o meio do ano. É em cima desse montante que os colombianos serão reembolsados.

UNIVERSIDADE PARANAENSE



NOTÍCIAS DA

## UNIPAR

### VESTIBULAR

## Unipar está com inscrições abertas para o Módulo II

*Trata-se de uma segunda chance para quem quer ingressar na Universidade Paranaense já em 2018*

A Unipar está novamente em clima de vestibular, com a campanha do Módulo II. Nesse segundo módulo, o candidato concorre às vagas remanescentes do primeiro (vestibular realizado no início do mês); a classificação se dará pelos pontos obtidos na prova de redação que o candidato fará, em 23 de janeiro. As vagas são de cursos nas modalidades presencial e semipresencial. O prazo para a inscrição vai até o dia 18/01. É uma segunda chance que a Instituição oferece aos estudantes que querem ingressar no ensino superior e que, por algum motivo, não puderam participar do tradicional vestibular da Unipar, ou participaram, mas não conseguiram aprovação e decidiram por outra opção de carreira.

**Cursos com vagas:** Administração, Análise e Desenvolvimento de Sistemas, Arquitetura, Biomedicina, C Biológicas, C Contábeis, Design de Interiores, Design de Moda, Direito, Educação Física, Enfermagem, Eng Agrônômica, Eng Ambiental, Eng Civil, Eng da Computação, Eng de Alimentos, Eng de Produção, Eng de Software, Eng Elétrica, Eng Mecânica, Eng Mecatrônica, Eng Química, Estética e Cosmética, Farmácia, Fisioterapia, Gestão em Agronegócio, Gestão Hospitalar, Jogos Digitais, Medicina Veterinária, Nutrição, Odontologia, Pedagogia, Processos Gerenciais, Produção Audiovisual, Psicologia, Publicidade e Propaganda, Química Industrial, Sistemas de Informação e Tecnologia em Alimentos.

### PÓS-GRADUAÇÃO UNIPAR

Inscrições abertas para cursos de especialização, mestrado e doutorado.  
Saiba mais em [pos.unipar.br](http://pos.unipar.br)





## Aniversariantes

A coluna destaca os leitores e os assinantes do jornal Tribuna Hoje que comemoram aniversário, Adauto Rodrigues Trute, João Eduardo Caliani, Juci Mari Parro, Rerison Rodrigo Babora Lucia Ratti Fenato e Celso Zolim. Da coluna: felicidades!

# Zélia Casoni

(44) 99966-1716 zeliacasoni@gmail.com

“A perfeição é uma impossibilidade, mas se esforçar para alcançar a perfeição não é.”  
(John Wooden)



# Dica Empório dos Calçados Sandália com amarrações



Modelo: Natani Lavagnoli / foto acervo pessoal

Sandália Vizzano / Verão 2018 / Empório dos Calçados



Uma forte tendência para a coleção verão 2018 são as sandálias com amarrações. Modernas e elegantes, para acertar nas produções, deixe a sandália à mostra combinando com saias, shorts e vestidos. Neste caso, as calças tradicionais devem ser deixadas de lado, já que vão esconder o diferencial da sandália. Para as mais modernas, vale usar as sandálias com amarrações com uma calça mais curta, por exemplo. É irreverente e fashion!



EDUCAÇÃO A DISTÂNCIA

# VESTIBULAR EAD2018

CONECTADA COM O SEU FUTURO

0800 600 4448  
www.unipar.br



MENSALIDADES A PARTIR DE  
**R\$159\***  
INSCREVA-SE JÁ!

