

**Nessas férias  
seja Inviolável  
aonde você  
estiver!**

**INVOLÁVEL**  
MONITORAMENTO ELETRÔNICO

UMUARAMA - PR  
44 3621.4220  
inviolavel.com

# Tribuna Hoje

Umarama quarta-feira,  
10 de janeiro de 2018

R\$ 1,00 Edição nº 2036 - Ano V

**Atenção**  
Começa hoje  
o pagamento  
do IPVA, com  
desconto

**Pág. 05**

**Paraná  
Alfabetizado  
recruta  
voluntários no  
Estado**

**Pág. 04**

**Governo vai  
recorrer ao  
STF pela  
nomeação da  
Ministra do  
Trabalho**

**Pág. 03**

## Prefeitura quer recuperar estradas até o final do mês

O prefeito Celso Pozzobom já se reuniu com sua equipe de trabalho, determinando que sejam direcionados todos os esforços nos serviços de recuperação das estradas rurais do município, que foram seriamente danificadas em decorrência das chuvas constantes. O objetivo é recuperar as estradas até o final deste mês. Mas a equipe vai precisar contar com uma "ajudinha" do tempo, que ontem estava instável na região, prejudicando parcialmente a execução de serviços. Mauro Liutti, secretário de Serviços Rodoviários, diz que qualquer trégua nas chuvas, será utilizada para agilizar os trabalhos.

**Pág. 07**



JOSE ANSELMO SABINO/PMU

# Relatório da PM mostra que criminalidade caiu em Umuarama

**A redução no número de roubos foi de quase 30%, a maior do Paraná**



DIVULGAÇÃO

A Polícia Militar divulgou ontem relatório com os números da criminalidade no Estado, referentes ao ano de 2017, contendo indicativos de redução em comparação com o ano de 2016. E a maior queda foi registrada na região de Umuarama, sob responsabilidade do 25º BPM, comandado pelo Tenente-Coronel Agnaldo Letrinta. O que mais chamou a atenção foi o número de roubos em Umuarama, onde se registrou queda de 28,36% nas ocorrências, em relação ao ano de 2016. No Estado, a queda nas ocorrências de roubos foi de 12,96%. Houve queda nos índices de furtos em geral e reduções de furtos e roubos de veículos. Foram recuperados 270 veículos durante o ano. O Capitão Willian Silveira, que comanda a 1ª Cia do 25º BPM, diz que os números são resultado do trabalho e dedicação de todos os policiais.

**Pág. 08**

# INFORME

## Mova-se!



THIAGO CASONI

A prática de atividade física melhora a circulação sanguínea, fortalece o sistema imune e ajuda a emagrecer. Resultados significativos podem ser alcançados em cerca de 1 mês após o início de uma prática regular. Outros benefícios podem ser constatados no que diz respeito ao aumento do metabolismo, diminuição do risco de doenças cardíacas e fortalecimento dos ossos. Nesse tempo de férias a prática da caminhada é uma boa recomendação. Uma maneira de controlar o peso é a combinação de boa alimentação com exercícios físicos e não apenas um ou outro. O ideal é fazer um pouco de atividade física todos os dias, ou pelo menos três vezes por semana. Não se faz necessário ficar várias horas fazendo exercícios e suando sem parar. 'Pegar pesado' é para atletas. As crianças, assim como as pessoas em geral, devem procurar uma atividade que lhes agrade, convidar um amigo para participar. O professor de Educação Física é a pessoa ideal para orientar sobre o assunto. Ficar parado é que não dá.

## Música

Venha para o mundo da música! Transforme seu sonho em realidade na Escola de Música Soares de Azevedo. A Escola já está atendendo normalmente. Cezar é destaque em suas aulas de Guitarra. Faça uma aula demonstrativa grátis (44) 3055-4055. Apoio: Master Som Junio Cassia - Luthier Pro - Adriana Galvão - Nilda Santana - Academia Sinapse Akdmia - Tempero de Casa - Cine Vip - Black Rigor - Alfa Educação Infantil Educação Infantil.

## Z.Office

Atenção pais e professores! Venham discutir a importância da saúde mental na escola. Venham participar da Roda de Conversa. O investimento é de R\$ 30,00. Falar com a mediadora, Gisele Martins Dia: 30/01 horários: 15h às 17h ou 19h às 21h Dia: 06/02 horários: 15h às

17h ou 19h às 21h. Inscrição pelo telefone (44) 3055-3771. A Z. Office fica na avenida. Presidente Getúlio Vargas, 5225 - Zona III - Umuarama - PR.

## Sabadão!

Neste sábado comércio fica aberto até às 17h para Umuarama Líquida. APromoção começa já nesta quinta-feira. Mais de 300 lojas aderiram à promoção Umuarama Líquida e devem disponibilizar produtos com descontos de até 80% entre quinta-feira (11) e sábado (13). A campanha é coordenada pelo Conselho da Mulher Empresária e Executiva da Aciú (Associação Comercial, Industrial e Agrícola de Umuarama) e desde 2014 não era realizada na cidade. a (11) e termina sábado (13), quando comércio atende em horário estendido.



CHARGEONLINE

CHARGEONLINE.com.br - Copyright do autor

# OPINIÃO

ARTIGO PUBLICADO NO JORNAL O GLOBO, EM 08/01/2018

## Marcha para o conhecimento

**N**o último dia 31, completaram-se 80 anos que Getúlio Vargas lançou a "Marcha para o Oeste". Naquela época, população e produção brasileiras estavam concentradas numa estreita faixa do litoral. Em poucas décadas, o país mudou sua distribuição demográfica e econômica, construiu uma geografia mais equilibrada. Hoje, estamos precisando da "Marcha para o conhecimento".

Em 1937, a construção do futuro vinha da ocupação de territórios inexplorados; agora virá da formação dos cérebros dos brasileiros. A "Marcha para o Oeste" buscava aproveitar os hectares de terra relegados no interior, a "Marcha para o conhecimento" exige aproveitar a inteligência, sem desperdiçar um único cérebro brasileiro, oferecendo educação de qualidade para todos eles.

Pode-se estimar que ao longo dos 80 anos da "Marcha para o Oeste", pelo menos dezenas de milhões de brasileiros morreram sem educação de base, parte deles sem ter aprendido a ler nem mesmo a própria bandeira. Por isso, a "Marcha para o conhecimento" vai exigir uma revolução na

educação do Brasil.

Independentemente das características da economia ao longo desses 130 anos de República, é possível imaginar as terríveis consequências do abandono do "território cerebral" de nossa população. A pobreza, a concentração de renda, o desperdício, a corrupção, o atraso e a violência teriam sido evitados se o Brasil tivesse feito uma "Marcha para o conhecimento" paralelamente com a "Marcha para o Oeste".

Para ingressar no futuro, o Brasil precisa fazer sua "Marcha para o conhecimento". No lugar de construir uma capital nova, abrir estradas, fazer hidrelétricas, dar subsídios e apoio técnico ao agronegócio, bastaria implantar um novo sistema educacional de base ao longo das próximas décadas.

Em menos anos dos que foram necessários para a "Marcha para o Oeste", o Brasil entraria em um novo tempo de sua história: com produtividade, criatividade, inovação, menos desigualdade, menos corrupção, menos violência e mais participação política.

A "Marcha para o conhecimento" exige ainda uma refundação da universidade para que ela se torne

uma das melhores do mundo. E seja "alavanca para o progresso" do país ao invés de "escada social" para os alunos. Isso exigirá forte compromisso com o mérito e ligação com a inovação do pensamento em todas as áreas.

A universidade refundada deverá ser uma usina de ciência, tecnologia e inovação, em ligação direta com as necessidades do setor produtivo e social. Não haverá "Marcha para o conhecimento" se o setor empresarial brasileiro não se envolver com vigor especialmente na criação de mercadorias inovadoras. Para isso, o setor de financiamento público deve priorizar empresas cujos produtos se situam no ramo de alta tecnologia.

Dos três milhões de brasileiros com 22 anos de idade, quando se comemoraram 80 anos da "Marcha para o Oeste", não mais do que mil se tornarão cientistas internacionais. E desses, a metade será forçada a migrar. A terra improdutiva do Oeste pelo menos não morria nem migrava.

**Cristovam Buarque**  
Senador pelo PPS-DF e professor emérito da Universidade de Brasília (UnB)

### INDICADORES ECONÔMICOS

DÓLAR 09/01			
	% dia compra	venda	% mês
COMERCIAL	+0,3%	3,2450	3,2460 -2,1%
PTAX (BC)	+0,1%	3,2391	3,2397 -2,1%
PARALELO	+0,3%	3,1900	3,4300 -2,0%
TURISMO	+0,3%	3,1900	3,4100 -2,0%
EURO	-0,3%	3,8600	3,8617 -2,3%

US\$ 1 É IGUAL A:		MOEDAS X REAL	
Iene	112,77	Iene	R\$ 0,0287
Libra est.	0,7401	Libra est.	R\$ 4,38
Euro	0,8389	Peso arg.	R\$ 0,17
Peso arg.	19,12	R\$1:	1.735,51 guaranis

POUPANÇA - TR			
Período/ depósitos...	Poup. antiga	Poup. nova	TR
3/12 a 3/1	0,5000	0,4273	0,0000
4/12 a 4/1	0,5000	0,4273	0,0000
5/12 a 5/1	0,5000	0,4273	0,0000
6/12 a 6/1	0,5000	0,4273	0,0000
7/12 a 7/1	0,5000	0,3994	0,0000

BOVESPA 09/01			
	IBOVESPA:	%	R\$
	-0,65%		78.863 pontos
Ações			
Petrobras PN	0,00%		17,03
Vale ON	-0,37%		43,07
ItaúUnibanco PN	-1,09%		44,59
Eletrobrás PNB	-4,23%		20,40
JBS ON	-3,40%		9,66
Rumo S/A ON	-3,21%		12,35

ÍNDICES DE INFLAÇÃO				
	Índice em %	NOV	DEZ	ano 12m
IPCA (IBGE)	0,28	-	2,50	2,80
IGP-M (FGV)	0,52	0,89	-0,52	-0,52
IGP-DI (FGV)	0,80	0,74	-0,42	-0,42

REAJUSTE DE ALUGUÉIS				
	Índice	NOV	DEZ	JAN
IGP-M (FGV)	0,9859	0,9914	0,9948	
IGP-DI (FGV)	0,9893	0,9967	0,9958	

\* Correção anual. Multiplique valor pelo índice  
SELIC ANUAL: 7,00% | TLP: 6,76%/ano

TABELA DO IR			
BASE (R\$)	Alíq. %	deduzir	
Até 1.903,98	-	-	-
De 1.903,99 até 2.826,65	7,5	142,80	
De 2.826,66 até 3.751,05	15	354,80	
De 3.751,06 até 4.664,68	22,5	636,13	
Acima de 4.664,68	27,5	869,36	

Dedução p/ dependente: R\$ 189,59; IR 2017: pagamentos em atraso em dezembro tem Selic de 6,19%.

CONTRIBUIÇÕES INSS	
ASSALARIADOS	SAL. MÍN. PARANÁ
Salários até 1.659,38	8%
De 1.659,39 até 2.765,66	9%
De 2.765,67 até 5.531,31	11%

Consulte a tabela completa de contribuições em uma agência do INSS

CUSTO DA CONSTRUÇÃO (CUB)			
R\$/m2	NOV	DEZ	% ano %12m
Paraná	1.431,14	1.435,62	0,31 3,89 3,89
Oeste	1.457,30	1.459,31	0,14 3,82 3,82

### MERC. RURAL

PREÇO PRODUTOR (DIERAL/SEAB)					
Em 09/01	PR	DIA	30d.	Casc.	
SOJA	62,95	-0,2%	-4,3%	62,50	
MILHO	23,23	-0,4%	-0,5%	23,00	
TRIGO	34,72	0,4%	1,0%	35,00	
BOI GORDO	141,02	0,1%	0,9%	140,00	
FRANGO	2,68	0,0%	0,0%	-	

Soja, milho e trigo sc 60kg, boi gordo arroba e frango kg

BOLSA DE CHICAGO					
Em 09/01	CONT.	FECH.	DIA	30d.	
SOJA	jan/18	955,75	-2,50	-3,4%	
FARELO	jan/18	314,50	-3,00	-5,2%	
MILHO	mar/18	349,00	1,75	-1,1%	
TRIGO	mar/18	432,25	4,50	3,2%	

Em Pontos. 1 ponto = 1 centavo de dólar/bushel na soja (27,2kg), milho e trigo (25,4kg) e US\$ tonelada curta no farelo (907kg). DIA: variação em pontos

LOTES/ATACADO (AgDOSSIÉ:DINHEIRO)					
Em 09/01	PRAÇA	R\$/sc	SEM	30d.	
SOJA	Cascavel	67,50	-0,7%	-4,3%	
SOJA	Paranaguá	72,80	1,1%	-3,6%	
MILHO	Cascavel	28,00	1,8%	1,8%	

# Tribuna Hoje

(44) 3056-6050

Editado por Jornal OParana S/A  
**CNPJ: 21.819.026/0003-06**  
 Centro Empresarial Piemont II  
 Rua. Des. Lauro Lopes, 3663 - Sala-7  
 Cep 87.501-210 Umuarama - Paraná

[www.tribunahoje.jor.br](http://www.tribunahoje.jor.br)  
 diretor@tribunahoje.jor.br -  
 comercial@tribunahoje.jor.br  
 redacao@tribunahoje.jor.br -  
 assinaturas@tribunahoje.jor.br  
 editoria@tribunahoje.jor.br

Direção-Geral - Clarice Roman  
 Diretor - Jadir Zimmermann  
 Jornalista responsável  
 Elizeu Vital da Silva  
 Reg. MTb 009067/PR

## Defesa

# Governo vai recorrer ao STF pela nomeação da Ministra do Trabalho

**A** Advocacia-Geral da União (AGU) vai recorrer ao Supremo Tribunal Federal da decisão do desembargador Guilherme Couto de Castro, do Tribunal Regional da 2ª Região, que manteve suspensa a posse da deputada Cristiane Brasil como ministra do Trabalho.

A cerimônia estava marcada para ontem (9), às 15h, mas foi cancelada após o magistrado rejeitar um recurso apresentado

pela AGU ao TRF-2. Guilherme Couto de Castro é vice-presidente da Corte e proferiu a decisão no início da tarde de ontem após o presidente, o desembargador André Fontes, se declarar suspeito por motivos de foro íntimo.

O novo recurso foi confirmado pela assessoria de imprensa da AGU às 17h30, pouco depois de o presidente Michel Temer se reunir com a deputada, o presidente do PTB e pai de Cristiane,

Roberto Jefferson, além do líder do partido na Câmara, Jovair Arantes (PTB-GO).

A expectativa agora é de que a própria presidente da Suprema Corte, ministra Cármen Lúcia, analise o caso e avalie o pedido de suspensão da liminar do juiz Leonardo da Costa Couceiro, da 4ª Vara Federal de Niterói (RJ), que suspendeu a nomeação da deputada como ministra na segunda-feira (8).

## AJUDA

# Hospitais Universitários terão recursos extras do Governo Federal

Hospitais universitários de todo o Brasil receberão R\$ 31 milhões do Programa Nacional de Reestruturação dos Hospitais Universitários Federais (Rehuf). O repasse foi anunciado nesta terça-feira (9) pelo Ministério da Educação (MEC). A rede de hospitais universitários federais é formada por 50 hospitais vinculados a 35 universidades federais. Ao todo, 48 unidades serão beneficiadas com os recursos.

De acordo com o MEC, é a primeira vez que a liberação é realizada no começo de janeiro. "Essa liberação confirma nosso compromisso em começar o ano de 2018 com verbas para investimentos e custeio de materiais para as unidades", disse o ministro da Educação, Mendonça Filho, acrescentando que "desde o início da gestão temos dado uma atenção especial aos hospitais universitários federais. Nosso objetivo é garantir que eles continuem prestando serviços de qualidade nas áreas de ensino, pesquisa e assistência à população".



O Hospital das Clínicas de Curitiba, vai receber a maior parcela de recursos

Segundo a Empresa Brasileira de Serviços Hospitalares (Ebsers), empresa ligada ao MEC que administra os hospitais, os recursos têm sido destinados por orientação do Comitê Gestor Nacional do programa. Entre os critérios, estão itens como porte do hospital (número de leitos), o perfil assistencial (baixa, média ou alta complexidade), obras e reformas em andamento, bem como o fato de operar exclusivamente na rede do Sistema Único de Saúde (SUS).

### NO PARANÁ

O Hospital das Clínicas do

Paraná (HC-UFPR) foi o que recebeu o maior montante, quase R\$ 2 milhões. Já o Instituto de Ginecologia da UFRJ (IG-UFRJ) ficou com a menor quantia, cerca de R\$ 16 mil. Por também atenderem planos privados, o hospital da Universidade Federal de São Paulo (Unifesp) e Hospital de Clínicas de Porto Alegre (HCPA), vinculado à Universidade Federal do Rio Grande do Sul, não recebem recursos do Rehuf.

Para seu financiamento, os hospitais universitários contam sobretudo com recursos adquiridos por meio de contratos com



### Jogos de azar

Sondagem realizada pelo Senado Federal aponta que 86% dos brasileiros são favoráveis à liberação da exploração dos jogos de azar em todo o território nacional. Tramita na Comissão de Constituição e Justiça (CCJ) projeto que prevê a regulamentação das apostas do jogo do bicho, bingo, videobingo e videogame, cassinos em complexos integrados de lazer, apostas esportivas e não esportivas e cassinos online. De acordo com a sondagem, 64% dos brasileiros avaliam que a legalização traz somente vantagens, outros 23% responderam que traz vantagens e desvantagens, enquanto 12% acham que traz somente desvantagens ao país.

### Arrecadação

Na justificativa, o projeto trata sobre a possibilidade de arrecadação tributária proveniente da regularização dos jogos de azar no país: 81% dos internautas disseram que a situação orçamentária do país vai melhorar com a regulamentação.

### Impactos

Outros 10% disseram que a regulamentação não trará impactos, enquanto 7% acreditam que os impactos serão negativos e a situação vai piorar. O projeto que regulamenta os jogos de azar, de autoria do senador Ciro Nogueira (PP-PI), deve ser votado na volta do recesso do Congresso Nacional, em fevereiro.

### Desagravo

A festa de apoio de artistas, intelectuais, juristas e sindicalistas a Lula em São Paulo será no Teatro Ophicina, no Bairro do Bixiga, no dia 21 de janeiro. A agenda foi acertada entre a direção do PT, o vereador Eduardo Suplicy e o anfitrião do ato, Zé Celso Martinez Corrêa, amigo do ex-presidente.

### Constrangedor

Foi, no mínimo, curiosa cena no Palácio do Planalto, nesta terça-feira: sem saber se a deputada Cristiane Brasil tomara ou não posse no Ministério do Trabalho, dezenas de convidados para a cerimônia vagavam em frente à portaria à espera de uma definição. O Planalto sequer havia montado a mesa de identificação dos convidados.

### Barrada no baile

Quando veio a informação de que a posse estava cancelada, uma dirigente do Sindicato Nacional das Cooperativas de Crédito resumiu a ópera: "barrada no baile". O Palácio proibiu que profissionais de vídeo filmassem o Salão Nobre, preparado para a posse - completamente vazio.

### Via única

Alheio às críticas de ministros e do presidente Câmara, Rodrigo Maia (DEM-RJ), o ministro da Fazenda, Henrique Meirelles, atua nos

bastidores para sair como candidato único da base para suceder Temer.

### Desembarque

Meirelles não descarta a possibilidade de desembarcar do PSD do Gilberto Kassab nos próximos meses para trilhar a candidatura pelo PMDB.

### Plano B

Com Eduardo Paes fazendo jogo mole e em cima do muro sobre a pré-candidatura ao governo do Rio de Janeiro, o MDB do Estado vê com simpatia o lançamento do deputado estadual Pedro Fernandes ao Palácio Guanabara. Fernandes já começa a percorrer cidades do interior em companhia de lideranças do partido.

### Paes & PTB

O avanço de Pedro Fernandes e o aval do MDB têm motivação. Eduardo Paes está negociando sua filiação ao PTB de Roberto Jefferson e da filha quase-ministra Cristiane Brasil.

### Novela JBS

A Polícia Federal ouviu hoje o delator da JBS, Ricardo Saud, flagrado em conversas com Rocha Loures. Resta saber se chegou ao conhecimento dele o depoimento do ex-assessor de Temer à PF: Loures disse ao delegado que mandou Saud procurar uma pessoa inventada por ele para, simplesmente, "se livrar" do executivo.

### Quem é Edgar?

Essa foi a principal dúvida à época em que os áudios vieram à tona. Segundo Loures, Edgar era a tal pessoa inventada. Para os investigadores, a suspeita é de que se trata de Edgar Safdie, amigo de Loures há 30 anos, suspeito de ter operado a propina da JBS.

### Concessões

O ministro Moreira Franco (Secretaria-Geral da Presidência) se reúne hoje com o diretor de Planejamento do BNDES, Carlos Alexandre Costa, para discutir medidas para atrair novos investimentos em projetos de infraestrutura.

### Ponto Final

"O BNDES deve apoiar o Governo para a expansão de investimentos de infraestrutura no País".

Do diretor do BNDES, Carlos Alexandre Costa

Com Walmor Parente (DF), Beth Paiva (RJ) e Henrique Barbosa (PE).

www.colunaesplanada.com.br - contato@colunaesplanada.com.br - Caixa Postal 1980 - CEP 70254-970 - Brasília DF

## Governo defende o indulto natalino no STF

A Advocacia-Geral da União (AGU) e a consultoria jurídica da Casa Civil da Presidência da República defenderam ontem (9) no Supremo Tribunal Federal (STF) a revogação da liminar assinada pela presidente da Corte, ministra Cármen Lúcia, que suspendeu parte do decreto de indulto natalino de 2017. No entendimento dos órgãos, o objetivo da norma foi manter a tradição do perdão coletivo a condenados por crimes de baixo poder ofensivo, com base em critérios gerais e impessoais, sem privilegiar qualquer pessoa.

# Alfabetizado

**E**stão abertas até 05 de fevereiro as inscrições para a segunda seleção do Programa Paraná Alfabetizado. As vagas são para voluntários nas funções de alfabetizador e de coordenador de turmas. Os candidatos selecionados e que compuserem turmas receberão uma bolsa mensal paga pelo Fundo Nacional de Desenvolvimento da Educação (FNDE) do Ministério da Educação (MEC).

As inscrições são gratuitas e devem ser feitas pessoalmente pelo candidato nos Núcleos Regionais de Educação, das 8h30 às 17h30. É necessário apresentar cópia e original do RG, CPF, comprovante de escolaridade, comprovante de residência, ficha de inscrição e termos de compromisso preenchidos.

Caso estejam disponíveis, os candidatos também devem apresentar comprovante de vínculo com rede pública de educação e comprovante de experiência profissional em educação, com tempo de serviço.

### ATIVIDADES

O alfabetizador voluntário é

# Paraná Alfabetizado recruta voluntários no Estado



O programa visa erradicar o analfabetismo no Estado

responsável por localizar, mobilizar e cadastrar jovens a partir de 15 anos, adultos e idosos

não alfabetizados para constituir turmas. A turma deve ter no mínimo 15 e no máximo 25

alfabetizandos na zona urbana e de oito a 25 na zona rural. Cada turma fará 10 horas de

atividades semanais divididas em, no mínimo, três dias. O alfabetizador pode constituir até duas turmas.

Ao coordenador de turmas voluntário cabe a função de apoiar os alfabetizadores na constituição de turmas, assim como em todos os trâmites administrativos do Programa Paraná Alfabetizado. Ele é responsável por acompanhar no mínimo cinco e no máximo nove turmas de alfabetização.

O ciclo de alfabetização de cada turma dura oito meses, com carga horária mínima de 320 horas. A meta de atendimento autorizada pelo Ministério da Educação para esta edição do programa é de 7,5 mil pessoas no Estado. O Paraná Alfabetizado estará disponível em 139 municípios paranaenses.

### PREVISÃO

## Comércio varejista deve crescer até 4% em 2018

A Confederação Nacional do Comércio de Bens, Serviços e Turismo (CNC) divulgou hoje (9) uma estimativa onde aponta que o crescimento para o comércio varejista em 2017 deve ser de 3,9%. O percentual foi calculado com base em dados da Pesquisa Mensal de Comércio (PMC) de novembro, produzida pelo Instituto Brasileiro de Geografia e

Estatística (IBGE).

A PMC de novembro mostra que o volume de vendas nos 10 segmentos que integram o varejo ampliado avançou 2,5% em relação a outubro. Segundo a CNC, foi o melhor resultado na comparação mensal desde 2003, quando o IBGE passou a divulgar os dados do varejo ampliado. Frente a novembro de

2016, houve alta de 8,7%.

“Os segmentos de artigos de uso pessoal e doméstico (8,0%) e móveis e eletrodomésticos (6,1%) foram os principais destaques de novembro, impactados pelo aumento das vendas decorrentes da Black Friday”, registra nota divulgada pela CNC. A entidade também destacou a recuperação do varejo em 23

das 27 unidades da federação, quando considerado o acumulado dos últimos 12 meses.

“Entre 2014 e 2016, o volume médio de vendas do setor recuou 20%, revelando que, apesar dos recentes resultados positivos, a estrada de recuperação do nível de vendas anterior à crise econômica será longa, não devendo ocorrer antes de

2020”, avaliou Fábio Bentes, chefe da Divisão Econômica da CNC.

Fundada em 1945, a CNC é uma entidade sindical que representa cerca de 5 milhões de empresas. Para 2018, ela projeta um crescimento no comércio varejista de 5,1%, desde que se preserve o atual cenário de inflação abaixo da meta e de juros em queda.

### EMPRESAS

## Pedidos de falência diminuíram em 2017

Os pedidos de falência caíram 18,2% no acumulado de 2017 em relação a 2016. Já as falências decretadas subiram 2,9% no ano passado, enquanto os pedidos de recuperação judicial em andamento tiveram queda de 23,7% e os já deferidos, de 18,9%. Os dados, com abrangência nacional da Boa Vista SCPC (Serviço Central de Proteção ao Crédi-

to), foram divulgados hoje (9) em São Paulo.

Seguindo a tendência esperada pela Boa Vista SCPC, os indicadores continuaram recuando, quando observados pelos valores acumulados em 12 meses. “Passado o período de intensa retração da atividade econômica, redução do consumo, restrição e encarecimento do crédito, entre outros fatores, as

empresas voltam agora a esboçar sinais mais sólidos dos indicadores de solvência, fato que deverá continuar, uma vez que o cenário econômico tem mostrado sinais de recuperação gradual em diversos setores produtivos”, diz a entidade.

O setor de serviços teve o maior percentual nos pedidos de falência (44%), seguido pelos setores industrial, com 30%, e do

comércio, com 26%. Em relação a 2016, a indústria foi o setor que mais registrou queda na comparação dos valores acumulados no ano de 2017, com queda de 33%. Mantida base de comparação, o comércio teve redução de 12% e o setor de serviços, de 8%.

No que diz respeito ao porte das empresas, as pequenas, por exemplo, mostraram que

tanto para os pedidos de falência quanto para as falências decretadas houve uma representação de 93% dos casos. Tanto nos pedidos de recuperação judicial como nas recuperações judiciais deferidas, as pequenas empresas também respondem pelo maior percentual, ambas com 94% da totalidade de casos, respectivamente.

## TRF mantém liminar que suspende nomeação de Ministra

O vice-presidente do Tribunal Regional da 2ª Região (TRF-2), desembargador Guilherme Couto de Castro, rejeitou o recurso da Advocacia-Geral da União (AGU) para suspender a liminar que impede a deputada federal Cristiane Brasil (PTB-RJ) de tomar posse como ministra do Trabalho. A posse da deputada no cargo estava marcada para hoje (9).

# Recuperação

O Porto de Paranaguá fechou 2017 com a maior movimentação de cargas da sua história. Foram 51,5 milhões de toneladas operadas entre janeiro e dezembro, o que representa um aumento de 11% em relação ao recorde anterior, de 46,1 milhões de toneladas, alcançado em 2013 e 14,2% a mais do que o ano passado, quando operou 45,1 milhões de toneladas.

O crescimento foi bem acima da média brasileira. Enquanto as exportações de produtos no Brasil inteiro tiveram crescimento médio de 7,2% em relação a 2016, de acordo com dados do Ministério da Indústria, Comércio Exterior e Serviços, as exportações pelo Porto de Paranaguá cresceram 17%.

### SAFRA E INVESTIMENTOS

A safra de grãos 2016/2017 foi recorde, ao alcançar as 240 milhões de toneladas colhidas pelo Brasil, e coincidiu com a entrega de alguns dos principais investimentos previstos

# Porto de Paranaguá fecha 2017 com novo recorde de movimentação



DIVULGAÇÃO/IAE

O Porto ampliou sua capacidade no período, e está entre os principais do País

para o porto. "De 2011 a 2017, foram mais de R\$ 868 milhões em investimento público. Nesse período, a movimentação de

cargas de Paranaguá teve um aumento de 25%", afirma o di-

retor-presidente da Administração dos Portos de Paranaguá e Antonina (Appa), Luiz Henrique Dividino.

A soja foi o carro-chefe da alta, com mais de 11,4 milhões de toneladas exportadas ao longo do ano (a maior marca da história), mas o recorde geral também foi alcançado com o aumento nas movimentações de carga geral (máquinas, peças industriais e produtos de alto valor agregado), com 9,5 milhões operados; fertilizantes, com 8,8 milhões de toneladas importadas; derivados de petróleo, com 4,7 milhões de toneladas importadas; açúcar, 4,8 milhões de toneladas exportadas; farelos, com 4,5 milhões de toneladas embarcadas; e milho, com 3,5 milhões de toneladas exportadas.

## Nova Página da Receita Federal melhora serviços

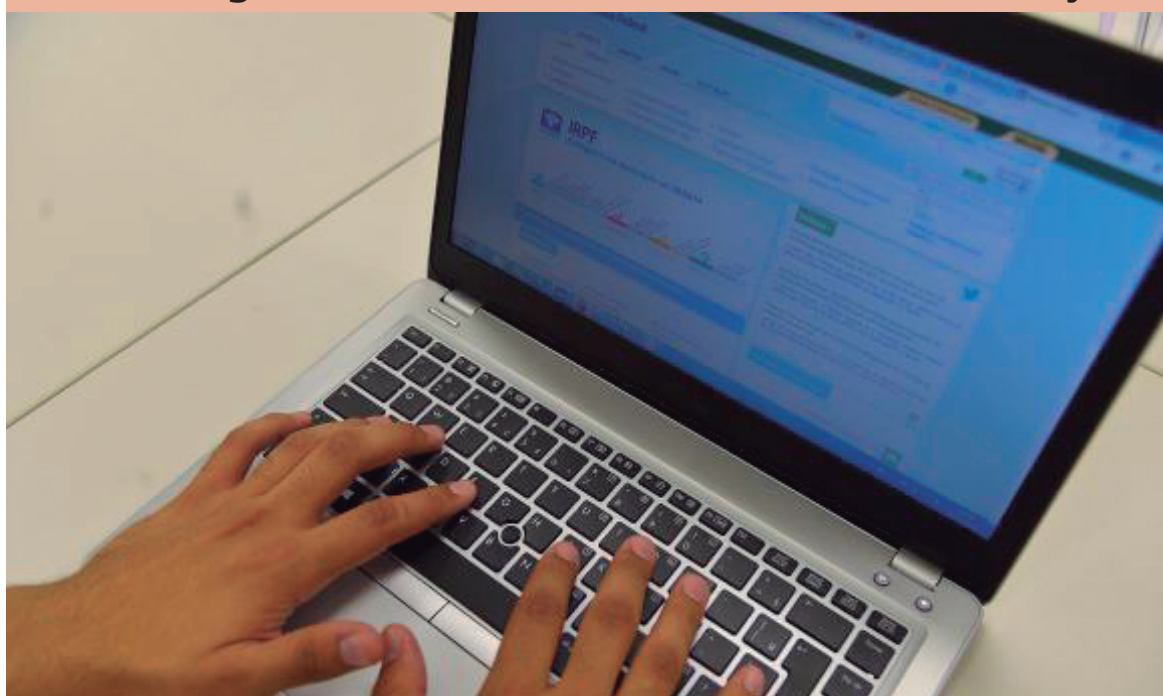

A Receita Federal lançou uma nova página de serviços ao cidadão. O site reúne em um único local, informações e acesso aos serviços públicos prestados pela instituição. No novo ambiente de serviços da Receita Federal, estão disponíveis orientações e serviços relacionados às pessoas físicas e jurídicas, vídeos informativos, avisos importantes, acesso ao ambiente virtual (e-CAC), além de diversas outras funcionalidades que visam a facilitar a interação do cidadão com a Receita. Segundo o órgão, o objetivo é proporcionar "maior agilidade e conforto ao usuário que busca serviços e informações, buscando, assim, a melhoria no ambiente de negócios do país".

## ATENÇÃO

# Começa hoje o pagamento do IPVA, com desconto

Proprietários de veículos emplacados no Paraná devem ficar atentos para o prazo de pagamento em cota única com desconto de 3% do Imposto sobre a Propriedade de Veículos Automotores (IPVA), relativo ao exercício de 2018. A data para efetuar a quitação à vista começa nesta quarta-feira, 10 de janeiro, e se estende até o dia 16

de janeiro, dependendo do final da placa. No ano passado, 28,5% dos donos de veículos fizeram essa opção.

Já o prazo para quem preferir parcelar o tributo em até três vezes, sem o desconto, terá início no dia 22 de janeiro e segue nos meses de fevereiro e março, também de acordo com os números finais da placa.

### Veja as datas de vencimento de acordo com final da placa:

Tabela de vencimentos – IPVA 2018

1) Cota única

	Finais de placa	Vencimento	Dia da semana
1	1 e 2	10 de janeiro	Quarta-feira
2	3 e 4	11 de janeiro	Quinta-feira
3	5 e 6	12 de janeiro	Sexta-feira
4	7 e 8	15 de janeiro	Segunda-feira
5	9 e 0	16 de janeiro	Terça-feira

**acesse já**

[www.tribunahoje.jor.br](http://www.tribunahoje.jor.br)

Seu novo portal de notícias.

# Variedades

redacao@tribunahoje.jor.br

## Fatos do dia

**1928** - Leon Trotsky, um dos idealizadores da Revolução Russa e criador do Exército Vermelho, deixou a União Soviética e foi exilado. Ele seria assassinado no México em 1940.

**1946** - Americanos enviaram pela primeira vez um sinal de radar à Lua, recebendo um eco como resposta 3 segundos depois. O fato é considerado um prenúncio das comunicações por satélite.

## HORÓSCOPO

### ÁRIES (21/03 - 20/04)

O espírito de realizar seus objetivos estarão à flor da pele. Porém não se empolgue demasiadamente tenha mais controle da situação. Marte irá lançar boas energias, não obstante Saturno tentará te levar para o lado agressivo.

### TOURO (21/04 - 20/05)

Pode reencontrar o caminho em trabalho e vida pessoal. Vênus elevará seus pensamentos para além da matéria. Isso será muito positivo para o andamento do seu dia. Não deixe Marte lhe despertar a preguiça.

### GÊMEOS (21/05 - 20/06)

Apresentará uma personalidade mais focada naquilo que realmente precisa. Porém Saturno tentará fazer com que fique dispersivo. Busque forças para se manter focado e determinado a concluir objetivos.

### CÂNCER (21/06 - 21/07)

Sua intuição terá sucesso em identificar problemas de algumas pessoas. Os números serão bons aliados para este dia. Porém Saturno pode atrapalhar o andamento do romantismo na sua trajetória durante este dia.

### LEÃO (22/07 - 22/08)

Este signo será fortemente regido pelo Sol sob fraca influência de Mercúrio. Tomar decisões será algo tranquilo e com poucas intervenções. Porém Mercúrio pode lhe deixar um pouco egocêntrico.

### VIRGEM (23/08 - 22/09)

Mercúrio trará para esta constelação uma influência positiva e interessante para o desenvolvimento profissional. O aprendizado será importante para despertar sua organização e praticidade para este dia.

### LIBRA (23/09 - 22/10)

Terá uma grande vontade para desenvolver atividades mais aplicadas as pessoas. Vênus te trará confiança para realizar este desejo. Marte e Sol podem tentar lhe carregar para a superficialidade daquilo que você quer.

### ESCORPIÃO (23/10 - 21/11)

Passará pela parte da manhã de forma intensa para realizar os seus planejamentos. Durante o dia Vênus tende a baixar um pouco essa chama que estava acesa no início do dia. Desperte seu lado transformador.

### SAGITÁRIO (22/11 - 21/12)

Precisará de motivação para enfrentar determinadas pessoas neste dia. Algumas coisas especiais acontecerão no dia de hoje, não deve se impressionar. É Mercúrio tentando influenciar no andamento dos seus projetos.

### CAPRICÓRNIO (22/12 - 20/01)

Responsabilidade será a palavra chave do seu dia, demonstrará muita seriedade. Marte elevará o seu sentido um pouco autoritário o que irá lhe gerar confronto com algumas pessoas. Tente compreender os limites de cada um.

### AQUÁRIO (21/01 - 19/02)

Durante o período da tarde deve ter mudanças positivas e significantes. Porém mercúrio tende a querer atrapalhar essa transição no final do dia. Deve ter paciência e calma sem se demonstrar muito afobado com a situação.

### PEIXES (20/02 - 20/03)

Pode vir a ter algumas dificuldades, porém nada sem muita incomodação ou que deva ser levada a sério. A Lua irá lhe ajudar a agir de forma mais amável e tranquila com esta situação que irá mexer com você durante o dia.

## Samba de respeito

Com nova formação desde novembro de 2017, por conta da saída do vocalista e compositor João Cavalcanti, o grupo carioca Casuarina se prepara para lançar um álbum – intitulado + 100, em alusão ao fato de o samba já ter entrado no segundo século de vida – que sairá forçosamente com a missão de (a)firmar a relevância artística de Gabriel Azevedo (pandeiro e voz), Daniel Montes (violão de sete cordas e vocais), João Fernando (bandolim e vocais) e Rafael Freire (cavaquinho e vocais) no mundo do samba. Para tal, o quarteto – visto em foto de Felipe Giubilei – anda se cercando de bambas do samba na formatação do álbum + 100. Martinho da Vila foi convidado para cantar com o grupo Tempo bom, samba inédito do carioca Ivor Lancellotti com o baiano Roque Ferreira. Já o primeiro single, Etalê, lançado em dezembro, tem a assinatura de Serginho Meriti e Claudemir.



## Nas paradas

Nego do Borel entrou no hot 100 da revista "Billboard", a principal parada americana. Em sua estreia no ranking, que leva em conta execuções em rádio, vendas digitais e streaming, ele conseguiu a 92ª posição. O feito foi com uma nova versão de "Você Partiu Meu Coração", em parceria com o cantor colombiano Maluma. "Corazón" é uma espécie de versão em espanhol de "Você partiu meu coração", hit do brasileiro. O original tem Anitta e Wesley Safadão. Nego do Borel é o sexto brasileiro a aparecer no Hot 100. Antes dele, Sérgio Mendes, Corona, Cansei de Ser Sexy, Michel Teló e Claudia Leitte já estiveram na parada.

## Novelas

### O Outro Lado do Paraíso

Clara afirma a Duda que não matou Laerte e exige que ela aceite que Patrick seja seu advogado. Bruno aconselha Diego a não se encontrar mais com Karina. Leandra garante a Duda que não contará que Clara esteve no bordel. Sophia vai à casa de Vinícius para ter notícias sobre a morte de Laerte. Vinícius descobre que Duda mentiu sobre o seu nome e tenta descobrir sua verdadeira identidade. Clara comenta com Patrick que conheceu Duda quando se casou com Gael. Mariano faz um acordo com Maíra. Vanessa mente em seu depoimento. Duda é levada de volta para a delegacia. Gael expulsa Amaro da casa de Estela. Desirée engana Juvenal. Raquel reclama da demora de Bruno em entrar com o pedido de divórcio. Patrick pede para Adriana ajudá-lo com o caso de Duda, e Natanael comemora a ida de sua neta para Palmas. Nádia proíbe Gustavo de conseguir um advogado para Bruno. Adriana chega a Palmas e vai à delegacia. Duda e Adriana se encontram.

### Deus Salve o Rei

Amália explica a Afonso que ela e Tiago (Vinícius Redd) o encontraram desacordado na floresta e o levaram para Artena, e ele não conta que é príncipe de Montemor. Catarina afirma a Lucíola (Carolina Ferman) que não se casará com o Marquês. Crisélia se desespera ao saber por Cássio que Afonso pode estar ferido na floresta. Orlando (Daniel Warren) e Petrônio (Leandro Daniel) comemoram a possibilidade de Rodolfo assumir o trono. Rodolfo vê Crisélia conversando sozinha. Augusto anuncia o noivado de Catarina com o Marquês de Córdona. Cássio vê o corpo

do ladrão perto do cavalo de Afonso e acredita que o príncipe está morto. Orlando e Petrônio avisam a Rodolfo que ele deverá assumir o trono na ausência do irmão. Amália diz a Diana (Fernanda Nobre) que Virgílio não pode saber que Afonso está hospedado em sua casa. Cássio avisa a Rodolfo que Afonso morreu. Catarina não consegue o apoio de Demétrio (Tarcísio Filho) para fazer Augusto desistir do seu casamento com o Marquês. Virgílio vai à casa de Amália. Crisélia descobre que Afonso está morto.

### Tempo de Amar

Izabel observa Delfina e acaba sendo expulsa da Quinta. Fernão sai à noite, e Tereza desconfia. Firmino leva Izabel para falar com Padre João, que sugere que ela vá morar com Henriqueta. Fernão procura Delfina. Lucinda manda Gregório ir ao cais para encontrar Inácio. Maria Vitória entrega a Helena o dinheiro que recebeu como indenização por sua passagem perdida. Conselheiro faz uma doação para o Grêmio Cultural. Helena encerra sua dívida com Lucerne. Maria Vitória vai com Celeste escolher seu vestido de noiva. Celina vende as geleias na rua com Pepito. Gregório avisa a Lucinda que Inácio mentiu sobre o dia de seu embarque. Celina convence Alzira a se desculpar com Pepito. Edgar critica um artigo escrito por Olímpia, e os dois terminam o namoro. Pepito sente ciúmes da festa que seus funcionários fazem para Alzira. Passa-se um mês. Vicente busca as alianças de casamento. José Augusto reencontra Maria Vitória.

## NOTAS

### Grátis

A cantora Anitta fará apresentação gratuita em São Paulo no dia 25 de janeiro. A apresentação faz parte das comemorações do aniversário da cidade. O show acontecerá no Vale do Anhangabaú, simultaneamente a outras celebrações por toda a capital paulista.

### Releitura

Orquestras sinfônicas volta e meia invadem o território da música pop. Já nem é novidade, porque são muitas as bandas de rock que enquadraram o cancionário na moldura da música dita erudita. Quarto título da série *O clássico é...*, programado para chegar às plataformas digitais a partir da próxima sexta-feira, 12 de janeiro, o EP *O clássico é reggae* (Deck) joga a Orquestra Petrobras Sinfônica na praia do ritmo jamaicano.

### Azedou

A Justiça determinou o bloqueio de parte dos bens da cantora Marília Mendonça. De acordo com sentença liminar expedida pelo Tribunal de Justiça de Minas Gerais (TJMG) nesta segunda-feira (8), o objetivo da decisão é garantir recursos para ressarcimento de consumidores que compraram ingressos de shows cancelados. As apresentações ocorreriam em fevereiro e março de 2017 em Araguari (MG).

**Geral**

redacao@tribunahoje.jor.br

**Maluf deve continuar preso na Papuda**

O Instituto Médico Legal (IML) do Distrito Federal concluiu um novo laudo no qual afirma que não há impedimentos para que deputado Paulo Maluf (PP-SP) continue preso na Penitenciária da Papuda, em Brasília. O deputado cumpre pena definitiva de sete anos e nove meses, definida pelo Supremo Tribunal Federal (STF). O novo laudo, entregue ontem (8) à Justiça, foi realizado para responder a 32 novos questionamentos elaborados pelos advogados do parlamentar.

**Compromisso**

**A** Prefeitura de Umuarama precisará de 20 a 30 dias para devolver as boas condições de tráfego às estradas rurais não pavimentadas, seriamente danificadas pelo excesso de chuva das últimas semanas de dezembro e início de janeiro. A avaliação é do secretário municipal de Serviços Rodoviários, Mauro Liutti. Ele lembra que, com as características do solo de arenito e o volume recorde de precipitação (foram mais de 400 mm de chuvas em poucos dias), muitos trechos das estradas não resistiram.

A secretaria recebe diariamente pedidos de serviços de praticamente todas as regiões do município e vem atendendo-os na medida do possível. "Em dezembro foi impossível cuidar das estradas. Fizemos apenas serviços emergenciais e prestamos socorro em locais onde a passagem ficou impossibilitada por causa da lama, erosões e quedas de aterros", afirmou. Liutti.

O município tem mais de 500 quilômetros de estradas em leito natural – sem asfalto. A conservação e manutenção é feita regularmente, bem como me-

JOSE ANSELMO SABINO/PMU



Máquinas trabalham em estrada do interior do município

lhorias em aterros, pontes, adequação de leito e outros serviços. Nos últimos dias a secretaria tem mobilizado equipes para reparos emergenciais, a fim de restabelecer o tráfego na zona rural. Nesta terça-feira, 9, uma equipe recuperou trecho da Estrada Colibri onde surgiu uma

nascente, após o alto índice de chuvas. A Estrada Divisora, que liga a PR-580 ao povoado Três Placas e depois ao distrito de Vila Nova União e Carboneira (Maria Helena), também recebeu reparos nos pontos mais críticos, com serviços de pá carregadeira e movimentação de terra em caminhões caçambas.

Com motoniveladora, a Prefeitura vem recuperando a trafegabilidade nas estradas União,

Esperança, Samambaia e João Baraniuk – até o distrito de Roberto Silveira. Ainda nesta semana, o patrolamento será realizado nas estradas Copacabana e Tropeiro, nas imediações do mesmo distrito. "O andamento do serviço depende das boas condições climáticas. Se chover, as máquinas não trabalham com a mesma efetividade e, de acordo com a meteorologia, teremos dias chuvosos nas próximas semanas", alertou Mauro Liutti.

**EMERGENCIAL**

A Estrada Urupês recebeu um serviço emergencial em dezembro para restaurar a passagem de veículos e nos próximos dias o entulho usado no local será substituído por terra, eliminando os transtornos causados pelo uso de restos de construção. "Foi uma ação emergencial e utilizamos o material que estava disponível", justificou o secretário. "Agora terminaremos o trabalho com material mais adequado".

Outra estrada que será aten-

dida imediatamente é a Borboleta (também conhecida como 'Ponte Queimada'), onde há um trecho de cerca de um quilômetro em condições precárias. "A via recebeu conservação em vários trechos, através de parceria envolvendo o município e uma usina de álcool e açúcar da região. Agora vamos recuperar esta parte mais danificada para garantir acesso aos moradores locais", acrescentou o diretor Valdecir Rabelo.

O secretário Mauro Liutti informou também que, para recuperar trechos mais comprometidos nas estradas, a Prefeitura adquiriu 22 mil metros cúbicos de cascalho em caráter emergencial. "Com a chuva aumentaram as demandas, principalmente em pontos íngremes – mais sensíveis à ação das enxurradas. Mas até o final de janeiro estaremos com a malha viária em boas condições e em breve iniciaremos uma readequação mais ampla nas nossas principais estradas", completou.

**bianca fm**  
Fone (44)3621-6565 **92,5**

**UMUARAMA LIQUIDA**  
SÁBADO (13/01) COMÉRCIO ABRE ATÉ ÀS 17H  
11, 12 E 13 DE JANEIRO

**NA ROÇA****Tecnologia aumenta a produtividade e rentabilidade do café**

Produzir café no Brasil usando novas tecnologias vem se tornando uma atividade mais rentável do que há pelo menos uma década. Isso é o que mostra o estudo intitulado A Cultura do Café: Análise dos Custos de Produção e da Rentabilidade nos Anos-Safra 2008 a 2017, divulgado nesta terça-feira (9) pela Companhia Nacional de Abastecimento (Conab). Segundo o estudo, o aumento da produ-

vidade aparece como responsável pela melhoria de rentabilidade tanto da variedade do café arábica quanto do café conilon, variedade também conhecida como robusta.

Para o superintendente de Informações do Agronegócio da Conab, Aroldo de Oliveira Neto, o investimento em tecnologia em algumas regiões de produção cafeeira foi fundamental para a mudança de cenário.

"Quando se fala nessa mudança é preciso voltar no tempo em que se usava basicamente a mão de obra na colheita do café. Na medida em que você usa a tecnologia - e a mecanização faz parte disso - você vai aumentar a quantidade de café colhido e a um custo muito menor. Porque, apenas à guisa de exemplo, onde se colhia um saco manualmente seria possível colher, digamos, 100 sacos", explica o superintendente.

Mas a mecanização da colheita não foi o único fator de aumento da rentabilidade. Aroldo Oliveira observa que a qualidade do café também melhorou graças a uso de novos insumos e novos processos de produção. Ele cita o caso de Rondônia, onde o estudo mostra claramente a diferença da tecnologia.

**TECNOLOGIA  
QUALIDADE  
SEGURANÇA  
AGILIDADE**

TUDO ISSO EM UM SÓ CARTÃO!  
ADQUIRA JÁ O SEU!

**TRANSCARD**

Umuarama

# Polícia

redacao@tribunahoje.jor.br

## Foragido de Cruzeiro do Oeste

Um homem de 24 anos de idade foi abordado pela PM de Umuarama por volta das 4h30 de ontem (9), na rua José Honório Ramos (centro). Ao notar a aproximação da viatura, o suspeito ficou nervoso, o que chamou a atenção dos policiais. Na averiguação, foi constatado que havia conatra ele, um mandado de prisão expedido pela Vara de Execuções Penais de Cruzeiro do Oeste. O suspeito foi conduzido à DP e será transferido para a Peco (Penitenciária de Cruzeiro do Oeste).

## Criminalidade

A seção de Planejamento do 25º Batalhão da Polícia Militar de Umuarama divulgou ontem um levantamento quantitativo dos crimes praticados em toda sua área de atuação, durante o ano de 2017. Foi apresentado também um comparativo entre os números do ano passado e o ano de 2016. A constatação é de que houve uma queda nos índices da criminalidade.

O capitão Willian Silveira, que recentemente deixou o departamento chamado de P3 – responsável também pelo geoprocessamento – e passou a comandar a 1ª Companhia de Polícia Militar integrante do 25º BPM, lembrou que a quantidade de crimes registrados apresentou uma redução expressiva no comparativo entre 2016/2017.

“É claro que os números referentes às prisões não podem ser considerados como exatos, mas o que temos de analisar é que a quantidade de pessoas encaminhadas, com indícios de que te-

# PM relata redução de quase 30% nos índices de roubos em Umuarama



Militares realizam abordagens, averiguações e cumprem mandados judiciais diariamente a fim de retirar de circulação pessoas procuradas pela Justiça

tenham envolvimento em crimes, é grande” explica, ressaltando que em muitos casos pessoas encaminhadas e até denunciadas, acabam por ser libertadas depois

de interrogadas, ou passarem pelos procedimentos da justiça.

No relatório apresentado à reportagem, a Polícia Militar aponta que foi possível constatar uma

redução de 11,55% no número de furtos registrados em toda a área do 25º BPM.

Também houve uma redução no número de roubos em 2017, nas cidades que fazem parte da mesma área, chegando em 25,6% a menos, em comparação com 2016. Em Umuarama queda foi de 28,36%.

Quanto a furtos e roubos de veículos, a redução chegou a 20,41% somente em Umuarama e foi verificado ainda que 270 veículos levados por marginais, foram recuperados.

Em todo o Paraná, a Polícia Militar também fez um levantamento e verificou quedas nos números, mas não tão expressivos quanto na área do 25º BPM, entre 2017 e 2016, houve uma

queda na quantidade de furtos no estado que chegou a -1,6%.

A cidade que apresentou a maior queda, foi a de Douradina, com -29,91% na quantidade de furtos. Por outro lado, Icaraíma teve um aumento de 64 furtos em 2016 para 104 em 2017. Umuarama apresentou queda de 3,69%. O mês em que mais se registrou ocorrência de furtos, foi o de março, com 142 casos.

Os dados que apresentaram queda no índice de roubos em Umuarama são os que mais chamam a atenção. Em 2016 foram registrados 342 roubos, contra 245 no ano passado (-28,36%).

O mês em que mais se registrou roubos, também foi o de março, com 43 casos em 2017.

## MACONHA ABANDONADA

Durante um patrulhamento ontem (9) à tarde, PMs que atuam no Destacamento de Douradina, receberam a informação de que uma sacola estaria escondida no meio de uma pastagem e nela estariam acondicionadas porções de maconha. Quando a equipe chegou ao local encontrou a sacola e constatado que em seu interior havia 30 porções de maconha, que pesaram meio quilo. Uma balança de precisão também foi apreendida. O entorpecente foi encaminhado à Delegacia de Polícia.

## ÁREA RURAL

### Polícia Ambiental combate ao contrabando na região

Dois homens foram detidos por policiais ambientais de Umuarama por volta das 10h de ontem (9), nas imediações do Distrito de Vila Nilza, entre os Municípios de Altônia e Iporã.

Os policiais realizavam patrulhamento na área rural, quando se depararam com um veículo Fiat Strada, carregado com 13 caixas de cigarros contrabandeados do Paraguai. Os ocupantes tentaram fugir por uma plantação de soja, mas foram capturados e detidos.

De acordo com os policiais, os

acusados revelaram ter entregue uma carga com a mesma quantidade de cigarros na noite anterior, na região de Londrina e a carga apreendida durante a manhã, teria o mesmo destino. Na mesma região, em outras ações distintas da mesma equipe, foram apreendidos ainda um Volkswagen Kombi, e um VW Gol, além de cerca de 30 caixas de cigarros, duas munições de calibre 12 intactas. Todo material, mercadoria e veículos, foram encaminhados à Delegacia da Polícia Federal de Guaíra.

## FRONTEIRA

### Barco carregado com contrabando é apreendido pelo BPFron em Guaíra

Uma embarcação carregada com produtos contrabandeados foi apreendida ao final da tarde da segunda-feira (8) em Guaíra (115 quilômetros de Umuarama).

Policiais militares que fazem parte do Comando de Operações de Busca e Repressão Anfíbio (Cobra) realizavam patrulhamento pelo Lago de Itaipu quando avistaram uma embarcação de alumínio se aproximando de uma das margens.

O piloto, ao avistar os policiais, abandonou o barco e fugiu entrando em um matagal.

Na embarcação foram encontrados 320 pacotes de cigarros e cinco volumes cheios de relógios. A embarcação e o contrabando foram encaminhados à Delegacia da Receita Federal de Guaíra. Nenhuma pessoa foi presa.

Em Francisco Alves, naquela mesma tarde, uma residência foi monitorada depois que denúncias anônimas levaram PMs até o



Mercadoria contrabandeada chega em território nacional através de embarcações

endereço. Dois homens foram vistos descarregando cigarros contrabandeados de uma Van. Durante a abordagem, eles fugiram, mas na casa foram encon-

trados vários volumes cheios de produtos eletroeletrônicos, além dos cigarros paraguaios. A mercadoria foi encaminhada também à Receita Federal de Guaíra.

UMUARAMA 24 HORAS

www.umuarama24horas.com.br



# VALVEL Comércio de Veículos Ltda

Compra - venda e troca de veículos

**MERCEDEZ / C-250 SPORT 1.8 CGI 2014** - PRATA, GASOLINA, AUTOMÁTICA, TÊTO, COURO, AIBAGS, ABS, COMPLETA, Ú/DONO. **R\$ 97.800,00**

**RENEGADE 2.0 SPORT MOD. 2016** -PRETA, 4X4, DIESEL, AUTOMÁTICA, COURO, SOM, RODAS,AIRBAG,ABS,C/ 38 MIL KM,ÚNICO DONO. **R\$ 94.800,00**

**AZERA 3.0 V=6 MOD. 2013** - PRATA, GASOLINA, AUTOMÁTICO, TETO, AIRBAG, ABS, TOP DE LINHA, C/63 MIL KM, ÚNICO DONO, COMPLETO. **R\$ 74.800,00**

**HB-20S SEDAN 1.6 CONFORT PLUS MOD. 2014** - PRETA PEROLIZADA,FLEX,AIRBAG,ABS, SOM,AR,DIREÇÃO,COMPLETO,ÓTIMA CONSERVAÇÃO. **R\$ 39.800,00**

**HB-20 HATCH 1.0 CONFORT PLUS MOD. 2014** - BRANCA, AIRBAG, ABS, SOM, C/ SOM NO VOLANTE,ÚNICA DONA,COMPLÉTO,NA GARANTIA. **R\$ 34.800,00**

**I30 2.0 MOD. 2012** - PRETO, GASOLINA, MECANICO, AIRBAG, ABS, SOM, RODAS,AR, DIREÇÃO, VIDROS, TRAVAS,ALARME,ÓTIMA CONSERVAÇÃO. **R\$ 34.800,00**

**KIA SORENTO EX2 MOD. 2012** - PRATA, GASOLINA, AUTOMÁTICA, COURO, AIRBAG, ABS, RODAS,ÚNICO DONO, ÓTIMA CONSERVAÇÃO. **R\$ 59.800,00**

**FRONTIER LE/ATTAC 2.5 MOD. 2012** - PRETA, DIESEL, AUTOMÁTICA, 4X4, AIRBAG, ABS, COURO, Ú/ DONO, COMPLETO. **R\$ 65.800,00**

**PEUGEOT 307 HATCH 2.0 FELINE MOD. 2006** - PRATA,GASOLINA, AUTOMÁTICO, AR, DIREÇÃO,RODAS,COMPLETO. **R\$ 17.800,00**

**HONDA CIVIC SI 2.0 ANO 2010** - PRETA, GASOLINA, MECANICO, AIRBAG, ABS, PLACA-A, ÓTIMA CONSERVAÇÃO, COMPLETO. **R\$ 50.800,00**

**HONDA FIT 1.5 EX ANO 2011** - PRATA, FLEX, AUTOMÁTICO, COURO, AIRBAG, ABS, SOM, RODAS,ÚNICA DONA, COMPLETA, REVISADA. **R\$ 38.800,00**

**COROLLA XEI 2.0 MOD. 2016** - BRANCA, AUTOMÁTICO, COURO, AIRBAG, ABS,SOM, MULT -MÍDIA,ÚNICO DONO,C/ 48 MIL KM,NA GARANTIA. **R\$ 83.800,00**

**COROLLA XEI 1.8 MOD. 2010** - PRETA, FLEX, AUTOMÁTICO, AIRBAG, ABS, COURO, SOM, Ú/DONO, COMPLETO. **R\$ 43.800,00**

**COROLLA XLI 1.6 MOD. 2009** - PRATA, GASOLINA, AUTOMÁTICO, COURO,AR,DIREÇÃO, VIDROS,TRAVAS,ALARME, RODAS, COMPLETO.**R\$ 38.800,00**

**COROLLA XEI 1.8 ANO 2007** - CINZA, GASOLINA, AUTOMÁTICO,COURO,AIRBAG,ABS, SOM,RODAS,COMPLETO,ÓTIMA CONSERVAÇÃO. **R\$ 31.800,00**

**ETIOS HATCH 1.3 X MOD. 2015** - BRANCA PEROLIZADO, FLEX, 5-PORTAS, AIRBAG, ABS, SOM, COMPLETO. **R\$ 36.800,00**

**HILUX SW4 SRV 3.0 ANO 2013** - PRATA, DIESEL, 4X4, AUTOMÁTICA, COURO, MULTI-MÍDIA, 5-LUGARES,ABS ,AIRBAG,COMPLETA. **R\$ 130.800,00**

**HILUX SW4 SRV 3.0 MOD. 2012** - PRETA, DIESEL, 5-LUGARES, 4X4, AUTOMÁTICA, ABS, AIRBAG, 79 MIL KM, PNEUS NOVOS, Ú/DONA. **R\$ 120.800,00**

**HILUX SW4 SRV 3.0 MOD. 2011** - PRETA, DIESEL, 7-LUGARES, 4X4, AUTOMÁTICA, ABS, AIRBAG, ÓTIMA CONSERVAÇÃO. **R\$ 105.800,00**

**HILUX SRV 3.0 CD MOD. 2014** - BRANCA, DIESEL, 4X4, AIRBAG, ABS, COURO, MULT-MÍDIA, PNEUS NOVOS, COMPLETA,RARIDADE. **R\$ 114.800,00**

**HILUX SR 3.0 CD ANO 2012** - PRETA, DIESEL, AUTOMÁTICA, COURO, AIRBAG, ABS, SOM, ÚNICO DONO, COMPLETA, REVISADA. **R\$ 90.800,00**

**HILUX SRV 3.0 CD MOD. 2012** - PRATA, DIESEL,4X4,AUTOMÁTICA,COURO,RODAS ARO 17, C/ CONTROLE DE TRAÇÃO,ÚNICO DONO,COMPLETA. **R\$ 95.800,00**

**HILUX SRV 3.0 CD ANO 2011** - PRETA, DIESEL, 4X4, AUTOMÁTICA, AIRBAG, ABS, COURO, PLACA-A, COMPLETA. **R\$ 88.800,00**

**RAV-4 2.0 ANO 2015** - BRANCA, GASOLINA, 4X4, AUTOMÁTICA, COURO,AIRBAG,ABS, MULT -MÍDIA,TETO SOLAR,ÚNICA DONA, TOP DE LINHA. **R\$ 114.800,00**

**TRACKER LTZ TURBO ANO 2017** - BRANCA, FLEX, AUTOMÁTICA, AIRBAG, ABS, TÊTO, COURO, C/ 16 MIL KM, NA GARANTIA. **R\$ 85.800,00**

**CELTA LIFE 1.0 MOD. 2006** - BRANCA, FLEX, 2-PORTAS, RODAS, TRAVAS, ALARME, ÓTIMA CONSERVAÇÃO. **R\$ 12.800,00**

**COBALT 1.4 SEDAN LTZ MOD. 2015** - PRATA, FLEX, MECÂNICO, AIRBAG, ABS, SOM, MULT-MÍDIA, ÚNICA DONA,COMPLETO. **R\$ 41.800,00**

**CORSA SEDAN JOY 1.0 MOD. NOVO 04/05** - PRATA, GASOLINA, VIDROS VERDES, TRAVAS, ALARME. **R\$ 16.800,00**

**CORSA SEDAN 1.0 MOD. NOVO 03/04** - PRATA, GASOLINA, VIDROS VERDES, TRAVAS, ALARME, REVISADO. **R\$ 15.800,00**

**CORSA SEDAN JOY 1.0 MOD. NOVO 02/03** - PRETA, FLEX, AR, DIREÇÃO, VIDROS, TRAVAS, ALARME, RODAS, COMPLETO. **R\$ 18.000,00**

**CORSA SEDAN CLASSIC LIFE ANO 2005** - PRATA, GASOLINA, 4-PORTAS, REVISADO, ÓTIMA CONSERVAÇÃO. **R\$ 13.800,00**

**CRUZE SEDAN LT 2.0 ANO 2014** - BRANCA, FLEX, AUTOMÁTICO, AIRBAG, ABS, COURO, C/ 35 MIL KM, PLACA-A, COMPLETO. **R\$ 53.800,00**

**MONTANA CONQUEST 1.4 ANO 2009** - PRETA, FLEX, AR, DIREÇÃO, TRAVAS, ALARME, CAPOTA MARITIMA, PROTETOR CAÇAMBA. **R\$ 21.800,00**

**PRISMA JOY 1.4 MOD. 2009** - PRATA, FLEX, VIDROS VERDES, TRAVAS, ALARME, PLACA-A, ÓTIMA CONSERVAÇÃO. **R\$ 17.800,00**

**S-10 CAB. SIMPLES ADVANTAGE 2.4 MOD. 2010** - PRATA, FLEX, ABS, AR, DIREÇÃO, VIDROS, TRAVAS, ALARME, RODAS, COMPLETA. **R\$ 33.800,00**

**S-10 CAB. DUPLA 2.4 EXECUTIVE MOD. 2010** - PRATA, FLEX, COURO, SOM, AR, DIREÇÃO, VIDROS, TRAVAS, RODAS, COMPLETA. **R\$ 40.800,00**

**VECTRA EXPRESSION 2.0 ANO 2009** - PRATA, FLEX, AR, DIREÇÃO, VIDROS, TRAVAS, ALARME, RODAS, COMPLETO. **R\$ 26.800,00**

**ECOSPORT 1.6 FREESTYLE ANO 2015** - BRANCA, FLEX, AIRBAG, ABS, SOM DE FABRICA, C/26 MIL KM, NA GARANTIA, COMPLETA. **R\$ 55.800,00**

**ECOSPORT 1.6 XLT FREESTYLE ANO 2007**- PRATA,FLEX,AR,DIREÇÃO,VIDROS,TRAVAS, ALARME,ÚNICA DONA,COMPLETA. **R\$ 25.800,00**

**FIESTA SEDAN 1.6 MOD. 2014** - PRATA, FLEX, AIRBAG, ABS, SOM, RODAS, ÚNICA DONA, COMPLETO,EXCELENTE CONSERVAÇÃO. **R\$ 32.800,00**

**FIESTA HATCH 1.6 MOD. 2013**-BRANCA, FLEX, 5-PORTAS, AIRBAG,ABS,SOM,AR,DIREÇÃO, COMPLETO,ÚNICO DONO. **R\$ 26.800,00**

**FOX 1.6 MSI CONFORTLINE ANO 2016**-PRATA, FLEX, AIRBAG, ABS,SOM,RODAS, COMPLETO,COM 15 MIL KM,ÓTIMA CONSERVAÇÃO. **R\$ 45.800,00**

**FOX CITY 1.0 MI MOD. 2009** - PRATA, FLEX, 5-PORTAS, RADIO, REVISADO, ÓTIMA CONSERVAÇÃO. **R\$ 18.800,00**

**GOL MI CITY 1.0 MOD. 2005** - VERMELHA, ALCOOL, 4-PORTAS, AR, DIREÇÃO, VIDROS, TRAVAS, ALARME, RODAS, COMPLETO. **R\$ 14.800,00**

**GOL 1.0 ESPECIAL ANO 1999**-BRANCA, GASOLINA, 2-PORTAS, VIDROS ELÉTRICOS, REVISADO. **R\$ 8.800,00**

**GOL CL 1.6 AP MOD. 1996** - PRATA, GASOLINA, 2- PORTAS, MODELO BOLA, ALARME, REVISADO, **R\$ 8.800,00**

**UPI 1.0 WHITE I MOTION MOD. 2015**-BRANCO, FLEX, AIRBAG, ABS, AR, DIREÇÃO, C/ 28 MIL KM,ÚNICO DONO. **R\$ 36.800,00**

**PALIO WEEKEND ADV LOOKER MOD. 2011** - PRETA, DUOLOGIC, FLEX, AR, DIREÇÃO, RODAS,SOM,COMPLETA. **R\$ 29.800,00**

**PALIO WEEKEND - ADV. 1.8 ANO 2009** - BRANCA, FLEX, AR, DIREÇÃO, VIDROS, TRAVAS, ALARME, RODAS, COURO, COMPLETA. **R\$ 25.800,00**

**MOBI LIKE 1.0 MOD. 2017** - PRETA, FLEX, AIRBAG, ABS, AR, DIREÇÃO, VIDROS, TRAVAS, ALARME, COMPLETO. **R\$ 34.800,00**

**UNO MILLE FIRE WAY MOD. 2013** - BRANCO,FLEX, 4-PORTAS, AR CONDICIONADO, TRAVAS ELEÉTRICAS, REVISADO. **R\$ 22.800,00**

**HONDA CG 150 TITAN ESD ANO 2015** -VERMELHA, FLEX, PARTIDA ELETRICA, FREIO A DISCO,ÚNICO DONO,EXCELENTE CONSERVAÇÃO. **R\$ 7.800,00**

CONSULTE NOSSO SITE = [www.valveiculos.com.br](http://www.valveiculos.com.br)  
 Av. Londrina, 3556 - FONE: (44) 3622-3348 - (PABX) (44) 9976-1955  
 CEP 87502-250 - U M U A R A M A - P A R A N Á  
 Transporte com segurança, use a cadeirinha.

# SEMINOVOS



## COM GARANTIA DE QUALIDADE

CARROS	ANO	COR	OPCIONAIS	VALOR
COBALT 1.4 LTZ FLEX	15/15	PRATA	COMPLETO	R\$ 46.900,00
COBALT 1.8 LTZ FLEX	13/13	PRATA	COMPLETO	R\$ 36.900,00
CRUZE SEDAN LT FLEX	11/12	VERDE	COMPLETO,AUT	R\$ 46.900,00
CRUZE SEDAN LT FLEX	15/15	PRETO	COMPLETO,AUT	R\$ 64.900,00
CRUZE SEDAN LT FLEX	15/15	BRANCO	COMPLETO,AUT	R\$ 64.900,00
CRUZE SEDAN LTZ FLEX	16/17	PRATA	COMPLETO	R\$ 92.900,00
CRUZE SEDAN LTZ II FLEX	16/17	PRATA	COMPLETO	R\$ 98.900,00
CRUZE SEDAN LTZ FLEX	17/17	BRANCO	COMPLETO	R\$ 94.900,00
FLUENCE DYN 2.0	13/14	BRANCO	COMPLETO	R\$ 44.900,00
ONIX 1.0 LT FLEX	13/13	PRETO	COMPLETO	R\$ 34.900,00
ONIX 1.0 LT FLEX	16/17	BRANCO	COMPLETO	R\$ 42.900,00
RAV4	13/13	PRATA	COMPLETO	R\$ 86.900,00
S10 LT 4X4 DIESEL	16/17	BRANCO	COMPLETO,AUT	R\$ 126.900,00
S10 LTZ 4X4 DIESEL	14/15	PRATA	COMPLETO,AUT	R\$ 114.900,00
S10 LTZ FLEX	14/14	PRATA	COMPLETO	R\$ 72.900,00
TRAILBLAZER LTZ	16/17	CINZA	COMPLETO	R\$ 145.900,00
MOTO BMW S1000 RR	12/13	PRETA	COMPLETO	R\$ 54.900,00
HARLEY DAVIDSON XR 1200X	11/11	PRETA	COMPLETO	R\$ 26.900,00

CONFIRA MAIS OFERTAS EM NOSSO SITE:  
[WWW.UVEL.COM.BR](http://WWW.UVEL.COM.BR)



SERVIÇOS FINANCIEROS RESPEITE OS LIMITES DE VELOCIDADE

3621-3000

### Salmo 23

Se você precisa de uma  
 graça, Peça com fé que o  
 Senhor te ouvirá,  
 E agradeça lendo o Salmo 23

### ALUGA- SE

Casa de alvenaria de fundos  
 contendo 01 quarto, 01 sala, 01  
 cozinha 01 banheiro social, la-  
 vanderia e garagem. Localiza-  
 da no Jardim Canadá Rua Je-  
 quitibá, 1315 Contato (44) 3639-  
 4675 (44) 99912-4062.

### Ligue e assine

**Tribuna  
 Hoje**

**3056-6050**

**COROA DE FLORES** A PARTIR DE **R\$ 180,00**

[www.coroasfloriprev.com](http://www.coroasfloriprev.com)

FAIXA E FRETE GRÁTIS PARA TODO O INTERIOR DO PARANÁ, CURITIBA E REGIÃO



Transforme a realidade de alguém!  
**Doe Sangue, doe vida!**

Informações pelo fone: 44 3621-8300

apoio: **Tribuna Hoje**

# Geral

redação@tribunahoje.jor.br

## Melhora o indicador de empregos

Com otimismo em relação a recuperação da atividade econômica no país, o Indicador Antecedente de Emprego (IAEmp) avançou 3,1 pontos, em dezembro, para 107,0 pontos, o maior nível da série iniciada em junho de 2008. Com o resultado, o indicador avançou 17 pontos em 2017 e sinaliza a "a tendência de recuperação do mercado de trabalho nos primeiros meses de 2018", segundo o Instituto Brasileiro de Economia da Fundação Getúlio Vargas (Ibre/FGV).

## Reforço

# Prefeitos recebem veículos novos para setor de Saúde

Em sete anos, o Governo do Estado entregou cerca de 4 mil veículos para uso na área da saúde, para todos os 399 municípios do Paraná. São ambulâncias, vans, veículos para assistência farmacêutica e vigilância sanitária e microônibus. "Os veículos são importante apoio aos profissionais que atuam na área, o que resulta em melhor atendimento à população", afirmou o governador Beto Richa, ao entregar, nesta terça-feira (09), mais 50 automóveis para 41 cidades paranaenses.

OSÉ FERNANDO OUBRAIAE



Estado repassou, em sete anos, 4 mil veículos para saúde dos municípios

"Investimos R\$ 179 milhões na ampliação da frota para a saúde", afirmou Richa na solenidade, realizada no Palácio Iguazu, em Curitiba, com a presença de prefeitos, deputados e do secretário de Estado da Saúde, Michele Caputo Neto. De 2011 para cá, foram repassadas 1.000 ambulâncias a municípios, consórcios, hospitais e Siate - para melhorar o transporte de pacientes em situações de urgência.

### INVESTIMENTOS

O governador enfatizou que, nos últimos sete anos, o Governo do Estado investiu R\$ 19 bilhões na saúde pública do Paraná. Ele destacou a implantação do serviço de transporte aeromédico, que já fez mais de 7 mil deslocamentos para trans-

portar pacientes e órgãos para transplantes. Esse serviço contribuiu para que o Paraná subisse no ranking de doação de órgãos. O Paraná é o segundo estado do Brasil com o melhor desempenho nesta área, atrás apenas de Santa Catarina.

### MAIS AGILIDADE

Os automóveis entregues hoje são modelo Volkswagen Gol. Só na compra destes veículos o governo estadual investiu R\$ 1,7 milhão. "Eles serão utilizados para o transporte de técnicos, medicamentos e vacinas, ações de controle de endemias, como o combate à dengue, vigilância sanitária, controle de doenças e campanhas de vacinação", explicou o secretário Caputo Neto.

Para o prefeito de Barbosa Ferraz, Edenilson Aparecido Miliossi, o novo veículo vai resolver um antigo problema do município "Faltava transporte para atender os nossos cinco distritos, alguns com até 40 quilômetros de distância. Com o carro, vamos conseguir levar mais facilmente os profissionais para todas as regiões", disse.

O prefeito de Janiópolis, Ismael Dezanoski, lembrou que o veículo é mais entre tantos investimentos feitos pelo Governo do Estado em seu município. "Nesses últimos anos, recebemos também ônibus, vans, ambulâncias, além de repasses em outras áreas, como pavimentação urbana e segurança pública", disse.

### PRÊMIO

## Mega-Sena acumula e pode pagar R\$ 8,5 milhões nesta quarta

A Mega-Sena acumulou e pode pagar, nesta quarta-feira (10), o prêmio de R\$ 8,5 milhões ao apostador que acertar os seis números da sorte. O concurso 2.003 será sorteado a partir das 20h (horário de Brasília) no Caminhão da Sorte da CAIXA que está em Pomerode (SC). Caso apenas um ganhador leve o prêmio da Mega-Sena e aplique todo

o valor na Poupança da CAIXA, receberá mais de R\$ 36 mil em rendimentos mensais. Ou, se preferir, o ganhador pode comprar 56 carros de luxo com o valor. As apostas podem ser feitas até às 19h (horário de Brasília) de quarta-feira em qualquer lotérica do país. Clientes com acesso ao Internet Banking CAIXA podem fazer suas apostas na

Mega-Sena pelo seu computador pessoal, tablet ou smartphone. Para isso, basta ter conta corrente no banco e ser maior de 18 anos. O serviço funciona das 8h às 22h (horário de Brasília), exceto em dias de sorteios (quartas e sábados), quando as apostas se encerram às 19h, retornando às 21h para o concurso seguinte.

República Federativa do Brasil  
Comarca de Umuarama  
Estado do Paraná

Cartório de Protesto 1º Ofício  
Elvira Santos Moreira - Oficial

Rua Piúna, 3745 - Sala 02 - Zona I - Umuarama (PR)

**Edital de Intimação Nº 6**

Por não ter sido possível encontrar os referidos responsáveis, pelo presente intimo para todos os fins de direito e, ao mesmo tempo certificado de que, se não atendido ao presente até o dia 11/01/2018 (informamos que nosso horário de funcionamento é das 8:30 as 11:00 e das 13:00 as 17:00h) serão lavrados os respectivos protestos.

Protocolo 17725, Distrib. 407 - LEONARDO DA SILVA DOS SANTOS, 099.453.589-95, RUA 15 DE NOVEMBRO, JD ALVORADA, Cep-87.506-240, UMUARAMA, PR, um(a) DMI, nº 12067F12068, a favor de ADMINISTRACAO DE CEMITERIOS E SERVICOS FUNERARIO, com vencimento 21/12/2017, cujo o valor se encontra inserido na faixa A do item I da Tabela XV da Lei 19.350 de 20/12/2017.

Protocolo 17753, Distrib. 462 - CONCREFA COM.VAR.DE CONCRETOS E LAJE LTD, 06.266.687/0003-50, R MANOEL RAMIRES, 369, PARQUE INDUSTRIAL I, Cep-87.507-011, UMUARAMA, PR, um(a) DMI, nº 34997 1, a favor de COOP E C M MEDICOS R NORTE PARANA, com vencimento 29/12/2017, cujo o valor se encontra inserido na faixa E do item I da Tabela XV da Lei 19.350 de 20/12/2017.

Protocolo 17754, Distrib. 463 - PROTEGER COMERCIO E EQUIPAMENTOS DE SEGU, 24.339.748/0001-81, AVENIDA PARIGOT DE SOUZA, 797, PARQUE ALTO DA PARAN, Cep-87.504-702, UMUARAMA, PR, um(a) DMI, nº 136676/1, a favor de CREDIT BRASIL FIDC MULTISSECTORIAL, com vencimento 29/12/2017, cujo o valor se encontra inserido na faixa A do item I da Tabela XV da Lei 19.350 de 20/12/2017.

Protocolo 17756, Distrib. 468 - RICARDO MARCELO DO NASCIMENTO, 018.333.719-09, RUA MANOEL BRETAS EVARISTO, 2027 SERRA D, JD IPANEMA, Cep-87.508-157, UMUARAMA, PR, um(a) DMI, nº 77914/3, a favor de ASP FOMENTO MERCANTIL LTDA, com vencimento 05/11/2017, cujo o valor se encontra inserido na faixa A do item I da Tabela XV da Lei 19.350 de 20/12/2017.

Protocolo 17760, Distrib. 476 - RICARDO MARCELO DO NASCIMENTO, 018.333.719-09, RUA MANOEL BRETAS EVARISTO, 2027 SERRA D, JD IPANEMA, Cep-87.508-157, UMUARAMA, PR, um(a) DMI, nº 76185/6, a favor de ASP FOMENTO MERCANTIL LTDA, com vencimento 20/12/2017, cujo o valor se encontra inserido na faixa A do item I da Tabela XV da Lei 19.350 de 20/12/2017.

Protocolo 17764, Distrib. 484 - ESTEVAO ROBERTO MELLO, 307.133.228-96, RUA AMADEU BORGES MELO, 935, PO DANIELLE, Cep-87.508-450, UMUARAMA, PR, um(a) DMI, nº 160/03, a favor de MILLA LIRA ASS E CONS FIN LTD, com vencimento 24/12/2017, cujo o valor se encontra inserido na faixa A do item I da Tabela XV da Lei 19.350 de 20/12/2017.

Protocolo 17772, Distrib. 499 - DARCI SPINGUEL - 002906, 084.067.159-87, AV APUCARANA 4385 ED IMPERIO DO SOL, CENTRO, Cep-87.501-230, UMUARAMA, PR, um(a) DMI, nº PD0113912, a favor de F C COMERCIO DE PNEUS LTDA ME, com vencimento 16/11/2017, cujo o valor se encontra inserido na faixa A do item I da Tabela XV da Lei 19.350 de 20/12/2017.

Protocolo 17777, Distrib. 509 - JULIANO PEIXOTO, 040.374.989-10, RUA ANGELA PEREIRA DA CRUZ 2794, PARQUE DANIELLE, Cep-87.506-430, UMUARAMA, PR, um(a) CERTIDAO DE CREDITO JUDICIAL, nº 6250, a favor de FUNJUS, com vencimento 15/11/2017, cujo o valor se encontra inserido na faixa A do item I da Tabela XV da Lei 19.350 de 20/12/2017.

Afixado no lugar de costume nesta data.

Umuarama (PR), 10 de janeiro de 2018

1º OFÍCIO  
Elvira Santos Moreira - Oficial

REPÚBLICA FEDERATIVA DO BRASIL  
Segundo Tabelionato de Protesto de Títulos COMARCA DE UMUARAMA - PR  
Antonio Newton Guimarães Vasconcellos - Titular CNPJ 76.725.464/0001-27  
Av. Presidente Castelo Branco, 3806 Ed. Italia 4. and. sala 404 Fone/Fax: 3622-3092  
No. 0005/2018

**Edital de Intimação**

Encontram-se neste Tabelionato, sito a Av. Presidente Castelo Branco, 3806, na cidade de Umuarama, para protesto, os títulos abaixo discriminados, de responsabilidade dos devedores a seguir relacionados.

HS MED COMERCIO DE ARTIGOS HOSP LTDA EPP, CNPJ 00.064.780/0001-33, sito a AV ANGELO MOREIRA DA FONSECA 6035 UMUARAMA PR, CEP87.504-050, um (a) DUPLICATA POR INDICACAO, número 2 120705, com vencimento em 25/12/2017, credor: DESCARPACK DESCARTAVEIS DO BRASIL LTDA, cedente: BANCO CITIBANK S.A, endosso: M, protocolado sob o número 201800258 em 08/01/2018, por falta de pagamento, cujo valor se encontra inserido na faixa A do item I da Tabela XV da Lei 13.611/02

VALERIA LOPES RAMPASIO FARIA EIRELI - ME, CNPJ 27.283.186/0001-90, sito a AV PARANA 5290 UMUARAMA PR, CEP87.502-000, um (a) DUPLICATA POR INDICACAO, número 000238730, com vencimento em 29/12/2017, credor: DTC TRADING EIRELI, cedente: DTC TRADING EIRELI, endosso: M, protocolado sob o número 201800262 em 08/01/2018, por falta de pagamento, cujo valor se encontra inserido na faixa A do item I da Tabela XV da Lei 13.611/02

DARCI SPINGUEL - 002906, CPF 084.067.159-87, sito a AV APUCARANA 4385 ED IMPERIO DO SOL UMUARAMA PR, CEP87.501-230, um (a) DUPLICATA POR INDICACAO, número PD0113913, com vencimento em 14/12/2017, credor: F C COMERCIO DE PNEUS LTDA ME, cedente: F C COMERCIO DE PNEUS LTDA ME, endosso: M, protocolado sob o número 201800284 em 08/01/2018, por falta de pagamento, cujo valor se encontra inserido na faixa A do item I da Tabela XV da Lei 13.611/02

ANTONIO CARLOS CALIM MOREIRA, CPF 120.785.491-34, sito a AV RIO DE JANEIRO 2486 CENTRO IVATE/PR, CEP87.525-000, um (a) NOTA PROMISSORIA, número 001/2013, com vencimento em 24/01/2014, credor: P L ZANCO E ZANCO LTDA EPP, cedente: P L ZANCO E ZANCO LTDA EPP, endosso: M, protocolado sob o número 201709533 em 18/12/2017 distribuído (a) sob o número 18939 em 15/12/2017, por falta de pagamento, cujo valor se encontra inserido na faixa B do item I da Tabela XV da Lei 13.611/02

Por não ter sido possível encontrar os referidos responsáveis, pelo presente os intimo para todos os fins de direito e, ao mesmo tempo os científico de que, se não atendido ao presente até o dia 11/01/2018 (informamos que nosso horário de funcionamento é das 8:30 as 11:00 e das 13:00 as 17:00 h) serão lavrados os respectivos protestos. Afixado no lugar de costume, nesta data.

Umuarama, 09 de janeiro de 2018.

2º OFÍCIO DE PROTESTOS DE TÍTULOS  
Antonio Newton G. Vasconcellos  
CPF 585.378.319-49  
OFICIAL  
Tania Cristina dos Santos  
CPF 836.964.609-04  
Escrevente Juramentada  
UMUARAMA - PARANÁ

acesse já

www.tribunahoje.jor.br

Seu novo portal de notícias.

# Esporte

redacao@tribunahoje.jor.br

## Furacão, Coxa, Tubarão e Gralha avançam na Copinha

As quatro equipes paranaenses que iniciaram a 49ª Copa São Paulo de Futebol Júnior seguem na disputa após terem disputado o último compromisso pela fase de grupos, ontem - a fase classificatória será encerrada hoje com 12 jogos.

## Copa Flórida

# Corinthians e PSV abrem a competição nesta quarta-feira

Um time praticamente idêntico ao que encerrou 2017 abrirá as disputas em 2018 para o Corinthians nesta quarta-feira, em duelo com o holandês PSV, pela primeira rodada da Copa Flórida, em Orlando, nos Estados Unidos. O jogo está marcado para as 22h (de Brasília).

O time armado pelo técnico Fábio Carille para a estreia con-

ta com Cássio; Fagner, Balbueña, Pedro Henrique e Juninho Capixaba; Gabriel; Romero, Rodriguinho, Jadson e Clayson; Kazim.

Destaques na formação titular para a presença do lateral-esquerdo recém-contratado junto ao Bahia. Já o esquema de jogo será diferente em relação à última temporada, quando o Corinthians no 4-2-3-1,

com Camacho na vaga que agora é ocupada por Jadson. A opção agora é pelo 4-1-4-1.

As outras mudanças em relação a 2017 foram por questões de saídas no elenco: Pedro Henrique entrou no lugar que era de Pablo e Kazim no de Jô, além de Juninho Capixaba no de Guilherme Arana.

Outros reforços contratados para a temporada, o vo-

lante Renê Júnior e o atacante Júnior Dutra também seguiram para Orlando, bem como o volante Jean e o atacante Lucca, que retornaram de empréstimo.

Eles podem ganhar chance na equipe no sábado, quando o Corinthians medirá forças com o Rangers, da Escócia, na despedida da competição.



Juninho Capixaba estreia hoje na lateral do Corinthians

### A tabela

Além dos jogos do Corinthians, a tabela da Copa Flórida prevê seis confrontos: Atlético-MG x Rangers (amanhã), PSV x Fluminense (sexta-feira), Barcelona de Guayaquil x Légia Varsóvia (sábado), Atlético Nacional x Atlético-MG (domingo), Fluminense x Barcelona de Guayaquil (segunda-feira) e Légia Varsóvia x Atlético Nacional (sábado, dia 20).

### MANIPULAÇÃO?

## Estanciano é alvo de polêmica na Copinha

A participação do Estanciano (SE) no Grupo 19 da Copa São Paulo de Futebol Júnior virou polêmica nos últimos dias. De acordo com o "Estado de São Paulo", foram divulgados na internet áudios de conversas que indicavam o suposto envolvimento de um dirigente, do treinador e de quatro jo-

gadores do clube sergipano em um esquema de manipulação de resultados feito por um aliciador, que em nome de empresários chineses.

O aliciador teria oferecido R\$ 7 mil e passagens aéreas ao treinador Ricardo Pereira para a equipe ser derrotada na sua estreia, contra o Itapireense, e o

Estanciano receberia R\$ 30 mil.

Na véspera da segunda partida, contra o Fortaleza, o técnico entregou o cargo, e deu lugar ao auxiliar Viola, afirmando não ter entrado no esquema. O Estanciano, já eliminado, encerra sua participação nesta quarta-feira, contra o Volta Redonda.

## Chelsea e Arsenal fazem clássico pela reabilitação

Sem chances reais de conquistar o título da Premier League, Chelsea e Arsenal iniciam hoje a semifinal da Copa da Liga Inglesa em busca de uma vaga na final da competição. O jogo de ida do clássico londrino está marcado para as 18h (de Brasília) desta quarta-feira, no Stamford Bridge.

A outra semifinal foi aberta ontem, entre o virtual campeão in-

glês Manchester City e o único time restante da segunda divisão, o Bristol, que surpreendeu na competição ao eliminar Stoke City, Crystal Palace e Manchester United.

Na temporada, o Chelsea ocupa a terceira posição na Premier League (tem 46 pontos contra 47 do Manchester United e 62 do Manchester City), está nas oitavas de final da Liga dos Campe-

ões (iniciará o mata-mata com o Barcelona em fevereiro) e na terceira fase da Copa da Inglaterra.

Já o Arsenal é o sexto (39 pontos) na Premier League e está na segunda fase da Liga Europa - ficou de fora da Liga dos Campeões pela primeira vez em 20 anos e já foi eliminado da Copa da Inglaterra pelo Nottingham Forest (2ª divisão).

UNIVERSIDADE PARANAENSE

NOTÍCIAS DA

**UNIPAR**

Pós-graduação - Inscrições abertas

### Especialização em Avaliação Psicológica

Com carga horária de 360h, curso oferece apenas 30 vagas

Com o slogan 'Para seu reconhecimento', a Unipar já lançou sua campanha de pós-graduação 2018. Aos profissionais que desejam se especializar em uma determinada área, a Instituição está oferecendo mais de cem opções em suas sete Unidades, em todas as áreas do conhecimento. Todos os cursos são regulamentados pelo Ministério da Educação e abrangem as modalidades especialização, MBA, mestrado e doutorado. Na Unipar de Umuarama (Unidade-Sede), na modalidade lato sensu (especialização e MBA), são 33 especializações; e de Avaliação Psicológica integra a lista. O curso tem como propósito capacitar e qualificar o profissional de Psicologia quanto à prática da avaliação psicológica em diferentes contextos, fornecendo conhecimento teórico e técnico sobre os processos inerentes.

Um dos diferenciais do curso está em seu corpo docente, composto por professores com alto nível de conhecimento - três doutores estão no quadro. Na Matriz Curricular, disciplinas voltadas a atender os objetivos do projeto pedagógico e às expectativas dos pós-graduandos. As aulas serão em regime quinzenal (aos sábados).

**Descontos** Com objetivo de incentivar a formação continuada, a Unipar oferece o programa de fidelização. Ex-alunos da Instituição formados em 2017 ganham 20% de desconto nas mensalidades do curso; formados em anos anteriores, 15%; egressos de cursos de especialização concluídos na Unipar, 20%; e alunos de outras instituições, 10%. Atenção: Desconto vale somente se as parcelas forem pagas até a data do vencimento e não é concedido aos cursos com número de vagas inferior a 20.

Saiba mais no site [www.unipar.br](http://www.unipar.br)

**VESTIBULAR UNIPAR - MÓDULO II - INSCREVA-SE**

Prova de redação: 23/01/2018



## Aniversariantes

A coluna destaca os leitores e os assinantes do jornal Tribuna Hoje que comemoram aniversário, Dogival Correa, Henrique Pedro Bianchini e Lílian Elis Fernandes.  
Da coluna: felicidades!

# Zélia Casoni

(44) 99966-1716 zeliacasoni@gmail.com

“ Deus coloca ao nosso lado as pessoas que Ele quer usar para abençoar as nossas vidas, por isso não negligencie o valor dessas pessoas em sua vida. ”  
(Pr. Marcelo Gomes)



ARQUIVO PESSOAL

## Dicas

Que tal começar uma alimentação saudável neste início de 2018. De um a cinco... (1) Determine seus objetivos e faça escolhas compatíveis com eles (2) Alie-se a um nutricionista para compreender suas necessidades e escolhas (3) Consuma diariamente uma porção de vegetais, fibras e frutas (4) Não se esqueça de consumir água (5) Varie as cores da sua alimentação e determine uma cor para cada dia da semana e consuma um vegetal e uma fruta da cor do dia.

## Em Março

Jorge & Mateus são atrações confirmadas e fazem o primeiro show da Expo Umuarama 2018. A apresentação, no Parque de Exposições Dario Pomenta da Nóbrega, será dia 9 de março.

## VIVAS

A pianista e professora Marion Schubert comemora idade nova nesta quarta-feira (10) com os cumprimentos dos amigos, alunos e familiares



THIAGO CASONI

## DESTAQUE

Madalena e Milton Gaiari (Presidente da Sociedade Rural de Umuarama) no Jantar Premiado da Uopecan, no Metropolitan.

## Em alta

Nove entre dez nutricionistas elegem o abacate como o queridinho da vez. Em Nova York tem até um restaurante especializado em receitas com este fruto, em refeições saborosas e saudáveis. Existem mais e mais delicias além do Guacamole, e sem culpa pois pode ser usado em smoothies doces, saladas frescas e em refeições que tem compromisso com o saudável e saboroso.

## OFF

Umuarama Liquida, a maior promoção do comércio varejista local, está de volta após quatro anos. Será nesta semana, entre os dias 11 e 13 de janeiro e as empresas participantes vão estar identificadas com um cartaz especial. Os descontos são definidos por cada loja e prometem ser de até 80% nos mais diferentes tipos de produtos.



## Tô no Cruzeiro Tô de CVC

**CRUZEIRO COM SAÍDA DE UMUARAMA**

Navio Soberano com Sistema Tudo Incluído + ônibus grátis saindo de Umuarama

SAÍDA EM 04/MARÇO.  
Cruzeiro de 5 dias visitando Rio de Janeiro e Búzios.

A partir de **12x sem juros 198 reais**  
Total R\$ 2.376,00 - Preço por pessoa em cabine interna, categoria 2.

TAXAS PORTUÁRIAS JÁ ESTÃO INCLUIDAS.

**CVC Umuarama (44) 3056 6300**