

SÉCULLUS
TECNOLOGIA EM IMPRESSÃO

CARTUCHOS de TONER CARTUCHOS de TINTA



www.secullus.com.br

(44) 3639-0900
Av. Parigot de Souza - 3086

Tribuna Hoje

Umarama sexta-feira,
20 de outubro de 2017

R\$ 1,00 Edição nº 1982 - Ano V

ALINE FM
93.7 MHz

Fone (44)3621-6565



Campanha estimula uso do cartão de crédito de forma consciente

Pág. 07

Prefeitura inicia planejamento para recapear ruas e avenidas

Uma empresa foi contratada para elaborar laudo técnico de redimensionamento de base, mas as obras ainda não tem prazo para iniciar. A intenção é recapear cerca de 160 mil metros quadrados de pavimento asfáltico, com um investimento de 10 milhões.

Pág. 05

Microempresas geraram mais de 47 mil empregos só em 2017

Segundo dados do Cadastro Geral de Empregados e Desempregados (Caged), as empresas com até quatro empregados, colocam o Paraná em primeiro lugar do ranking da Região Sul. **Pág. 06**

Futebol

CBF divulga premiação para o Campeonato Brasileiro 2017

Pág. 09

PRIMEIRA EDIÇÃO **04**

Feirão de veículos começa nesta sexta em Umarama

Região

Polícia cumpre reintegração de posse em fazenda de Alto Paraíso

Pág. 08

Nessas férias seja Inviolável aonde você estiver!



INVIOLÁVEL
MONITORAMENTO ELETRÔNICO

UMARAMA - PR
44 3621-4220
inviolavel.com

INFORME

Cursos Gratuitos

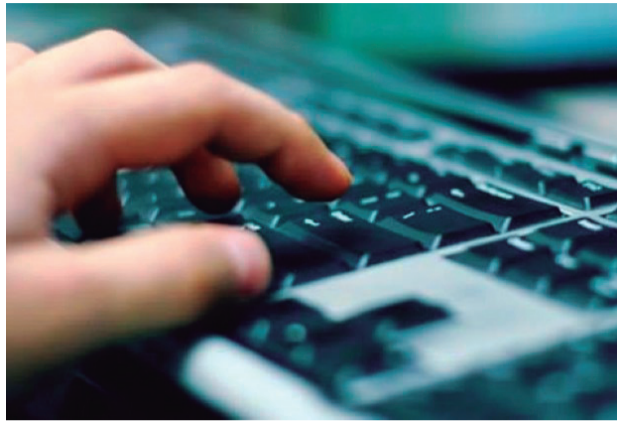

DIVULGAÇÃO

Os colégios estaduais Pedro II e Vereador José Balan estão com inscrições abertas para sete cursos profissionalizantes gratuitos. No Pedro II os cursos são Técnico em Contabilidade, realizado no período da noite com um ano de duração; Técnico em Administração e Técnico em Informática, também no período da noite com duração de um ano e meio; já o curso de Administração Integrado será realizado nas manhãs com duração de quatro anos. Já no Balan as opções são Recursos Humanos (com informática, aulas teóricas e práticas), Secretariado (com informática, inglês e espanhol) e Logística (com inglês e espanhol). Para os alunos que concluíram o ensino médio a duração é de um ano. Os interessados devem comparecer nos colégios munidos de certidão de nascimento ou casamento, RG e CPF, conta de luz e histórico escolar. (Obemedito).

Miss Teen

O Centro Cultural Vera Schubert de Umuarama recebe no dia 06 de novembro a partir das 20h a edição 2018 do Miss Teen Umuarama. A festa irá eleger uma representante umuaramense de 14 a 17 anos para a etapa estadual, e será realizado pela Pró Arte Eventos.

Curso

A La Belle Cosméticos promove no dia 06 de novembro um curso de penteados para noivas ministrado por Douglas Moura. O evento acontecerá Centro Técnico da La Belle Cosméticos (Rua Ministro Oliveira Salazar, 4858). O investimento é de R\$ 150 e as inscrições podem ser realizadas pelo telefone (44) 3623-3404.

Sk8 Day

A Igreja Bola de Neve de Umuarama promove no dia 18 de novembro o Sk8 Day. O evento contará com campeonato de skate, shows de rap, reggae e DJs, brinquedos, grafite e limpeza do bosque. As atividades iniciarão partir das 13h e contará ainda com praça de alimentação com foods trucks.

Show

A Royal Lounge Beer & Poker Club promove hoje (20) o show da banda Depois das 6. Os interessados podem fazer reservas de bistrôs e sofás pelo telefone (44) 99707-8955. Não é permitida a entrada de menores de 18 anos. A Royal está na Av. Paraná, 6191.

E O OSCAR DA MELHOR ATUAÇÃO EM "VISUALIZEI SÓ AGORA" VAI PARA....



OPINIÃO

Os atuais valores no Brasil

Em qualquer país do mundo, valores são aqueles conceitos morais e éticos que se sobrepõem aos costumes ou normas de menor grau, quer venham do exterior, quer de imposições ideológicas ou religiosas de grupos cujas práticas ou entendimentos visam desestabilizar os conceitos enraizados de uma sociedade. Preliminarmente, gostaria, acima de tudo, de deixar claras a intenção e a motivação deste texto, que se trata de uma reflexão sobre o que estamos vivenciando hoje no Brasil, ou melhor, neste Brasil de "cabeça para baixo".

Longe de ser uma análise contestadora sobre as minorias, sejam elas quais forem, atendo-me ao fato macrosocial típico de um país corrupto, com instituições desacreditadas, enfim, terreno fértil para um novo tipo de histeria ideológica, desta feita, ao que tudo indica, orquestrada pela esquerda, já sem discurso. Senão, vejamos: é inacreditável que não se fale mais nada a respeito dos reais problemas brasileiros, dando lugar a uma discussão sobre a chamada "ideologia de gênero", uma artimanha de grupos sem religião, de cunho esquerdista, que no bojo de seu discurso desclassificam algo que caracte-

teriza o ser humano desde o surgimento da humanidade: o sexo masculino e o feminino, o ser homem e o ser mulher.

Com efeito, e friso mais uma vez que não me refiro especificamente a homossexuais ou outras minorias, mas, sim, a uma histeria ideológica de gênero que se inicia em novelas, artigos em revistas que se diziam conservadoras, escolas, abrangendo toda faixa etária e podendo trazer, sim, problemas de identidade sexual ao transformar a mente de crianças e jovens numa panaceia de interpretações do que é ser homem ou do que é ser mulher.

Talvez a intenção seja desconstruir conceitos bíblicos, como o da procriação, estabelecendo um verdadeiro "vale tudo nesta vida", batendo de frente com grupos religiosos, o que seria, a meu ver, uma espécie de vingança esquerdista contra os conservadores, na sua maioria evangélicos, e religiosos em geral. Diante da negação do legado religioso de que D'us criou o homem e a mulher, sobra, então, apenas o materialismo permissivo, com o qual a esquerda mundial atropela os corações dos jovens, levando-os a não consumirem o produto conservador que

avança por todos os países.

Talvez toda essa estranheza me seja causada pelo fato de eu, quando ainda pequeno, não vivenciar tantos episódios de falta de amor à Pátria, tanta falta de louvor a D'us, tanta deslealdade para com os amigos. Ensina-se que, apesar de existirem opções diversas que devem ser respeitadas e compreendidas, estas eram as minorias, e que havia, sim, distinção de gênero.

O que se vê atualmente é a inaceitável elaboração de um discurso político de combate ao conservadorismo. Como se o natural fosse errado.

Em que mundo estamos? Em que país vivemos? O melhor mesmo é desligar a televisão, escolher bem a escola dos nossos filhos, observar a índole dos candidatos e trancar a porta da sala...

Fernando Rizzolo- Advogado, Jornalista, Mestre em Direitos Fundamentais, Professor de Direito.

Envie sua opinião ou sugestão de artigo para o endereço editoria@tribunahoje.jor.br. Seus artigos devem ter até 3.800 caracteres, com identificação do autor.

INDICADORES ECONÔMICOS

DÓLAR	19/10
% dia compra	19,10
% dia venda	19,10
COMERCIAL	+0,3%
PTAX (BC)	+0,2%
PARALELO	+0,3%
TURISMO	+0,3%
EURO	+0,8%

US\$ 1 É IGUAL A:	MOEDAS X REAL
lêne	112,51
Libra est.	0,7572
Euro	0,8436
Peso arg.	17,38
lêne	R\$ 0,0282
Libra est.	R\$ 4,19
Peso arg.	R\$ 0,18
	R\$1: 1.778,73 guaranis

POUPANÇA - TR	19/10
Período/ depósitos...	até 3/5/12 part. 4/5/12
19/9 a 19/10	0,5000 0,4690 0,0000
20/9 a 20/10	0,5000 0,4690 0,0000
21/9 a 21/10	0,5000 0,4690 0,0000
22/9 a 22/10	0,5000 0,4690 0,0000
23/9 a 23/10	0,5000 0,4690 0,0000

BOVESPA	19/10
IBOVESPA:	-0,40%
Ações	76.283 pontos
Petrobrás PN	-0,06%
Vale ON	+2,26%
Bradesco PN	-0,41%
ItaúUnibanco PN	-0,72%
MRV ON	-4,26%
Usiminas PNA	+4,45%

ÍNDICES DE INFLAÇÃO	AGO	SET	OUT	12m
Índice em %	0,19	0,16	1,78	2,54
IPCA (IBGE)	0,10	0,47	-2,10	-1,45
IGP-M (FGV)	0,24	0,62	-2,03	-1,04

REAJUSTE DE ALUGUÉIS	AGO	SET	OUT
Índice	0,9834	0,9829	0,9855
IGP-M (FGV)	0,9858	0,9839	0,9896

* Correção anual. Multiplique valor pelo índice
SELIC ANUAL: 8,25% I TJP: 7,00%/ano

TABELA DO IR	Alíq. %	deduzir
BASE (R\$)	-	-
Até 1.903,98	-	-
De 1.903,99 até 2.826,65	7,5	142,80
De 2.826,66 até 3.751,05	15	354,80
De 3.751,06 até 4.664,68	22,5	636,13
Acima de 4.664,68	27,5	869,36

Dedução p/ dependente: R\$ 189,59; IR 2017: a 7ª parcela vence em 31/10, com juros Selic de 4,98%.

CONTRIBUIÇÕES INSS ASSALARIADOS	Salários até	%
Salários até 1.659,38	8%	
De 1.659,39 até 2.765,66	9%	
De 2.765,67 até 5.531,31	11%	

Consulte a tabela completa de contribuições em uma agência de INSS

CUSTO DA CONSTRUÇÃO (CUB)	AGO	SET	OUT	%ano	%12m
R\$/m2	1.418,29	1.422,46	0,29	2,94	7,27
Paraná	1.450,70	1.452,02	0,09	3,30	4,19

MERC. RURAL

PREÇO PRODUTOR (IDERAL/SEAB)	Em 19/10	PR	DIA	30d.	Casc.
SOJA	62,22	0,6%	4,0%	62,00	
MILHO	21,45	0,4%	8,3%	21,50	
TRIGO	32,83	0,2%	-0,9%	33,50	
BOI GORDO	139,57	-0,3%	-2,7%	140,00	
FRANGO	2,68	0,0%	0,0%	-	

Soja, milho e trigo sc 60kg, boi gordo arroba e frango kg

BOLSA DE CHICAGO	Em 19/10	CONT.	FECH.	DIA	30d.
SOJA	nov/17	986,50	2,25	2,2%	
FARELO	out/17	321,40	-0,40	4,1%	
MILHO	dez/17	349,00	0,50	0,2%	
TRIGO	dez/17	432,75	2,75	-2,3%	

Em Pontos. 1 ponto = 1 centavo de dólar/bushel na soja (27,2kg), milho e trigo (25,4kg) e US\$ tonelaada curta no farelo (907kg). DIA: variação em pontos

LOTES/ATACADO (AgDOSSIÉ.DINHEIRO)	Em 19/10	PRAÇA	R\$/sc	SEM	30d.
SOJA	Cascavel	67,00	0,0%	3,1%	
SOJA	Paranaquá	73,00	0,0%	3,5%	
MILHO	Cascavel	26,00	0,0%	8,3%	

Tribuna Hoje

(44) 3056-6050

Editado por Jornal OParana S/A
CNPJ: 21.819.026/0003-06
 Centro Empresarial Piemont II
 Rua. Des. Lauro Lopes, 3663 - Sala-7
 Cep 87.501-210 Umuarama - Paraná

www.tribunahoje.jor.br
 diretor@tribunahoje.jor.br -
 comercial@tribunahoje.jor.br
 redacao@tribunahoje.jor.br -
 assinaturas@tribunahoje.jor.br
 editoria@tribunahoje.jor.br

Direção-Geral - Clarice Roman
Diretor - Jadir Zimmermann
Jornalista responsável - Bárbara Brandão

Política

redacao@tribunahoje.jor.br

TRF1

Justiça desbloqueia parte de bens de Joesley e Wesley

O desembargador Olindo Menezes, do Tribunal Regional Federal 1ª Região (TRF1), suspendeu a ampliação do bloqueio de bens dos irmãos Joesley e Wesley Batista, donos do grupo J&F, nesta quinta-feira.

A medida havia sido determinada no início do mês pelo juiz Ricardo Leite, da 10ª Vara Federal de Brasília, a pedido do Ministério Público Federal (MPF), no âmbito da Operação Bullish, que investiga desvios no Banco Nacional de Desenvolvimento Econômico e Social (BNDES) em favor da JBS, uma das empresas do grupo J&F.

Leite acatou argumentos dos procuradores e também da

Polícia Federal (PF), que temiam a dilapidação de patrimônio, inviabilizando o ressarcimento de recursos desviados, estimados em R\$ 1,2 bilhão. O bloqueio inicial dos bens era de apenas R\$ 60 milhões. Com a ampliação, a indisponibilidade de ativos atingiu outros membros da família, incluindo o patriarca, José Batista Júnior.

Além disso, a PF argumentou que o pedido de rescisão do acordo de delação premiada de Joesley Batista, feito pela Procuradoria-Geral da República (PGR), abria espaço para ampliar a indisponibilidade de bens do empresário.

Todas as justificativas foram rejeitadas pelo desembargador Olindo Menezes. O magistrado

destacou que a eventual rescisão da delação de Joesley Batista encontra-se ainda em análise no Supremo Tribunal Federal (STF), não justificando aumento de bloqueio de bens. Menezes acatou argumentos da defesa, para quem inexistiam motivos para a ampliação do bloqueio.

Em setembro, o então procurador-geral da República, Rodrigo Janot, anulou a imunidade penal que fora concedida por ele a Joesley e a Ricardo Saud, ex-executivo da JBS. Na época, o procurador-geral concluiu que Batista e Saud omitiram dos investigadores informações durante o processo de assinatura do acordo de delação premiada.

Fachin concede prisão domiciliar a dois investigados ligados a Gedde

O ministro do Supremo Tribunal Federal (STF) Edson Fachin decidiu conceder prisão domiciliar a dois envolvidos na investigação sobre os R\$ 51 milhões apreendidos pela Polícia Federal (PF) em um apartamento em Salvador, atribuídos ao ex-ministro Geddel Vieira Lima.

Presos desde o começo de setembro, Gustavo Pedreira e Job Ribeiro Brandão, ambos ligados a Geddel, ficarão proibidos de usar telefones e internet,

manter contato com outros investigados e deverão pagar fiança de 100 salários-mínimos.

Na mesma decisão, Fachin manteve a prisão preventiva de Geddel, detido com base nas investigações da Operação Cui Bono, da PF, por suspeita de que agia para atrapalhar as investigações. No dia 8 de setembro, o ex-ministro foi preso em Salvador e levado para o presídio da Papuda, em Brasília, três dias

após a PF ter encontrado os R\$ 51 milhões em um apartamento de um amigo do político. O dinheiro apreendido já foi depositado em conta judicial.

Segundo a Polícia Federal, parte do dinheiro seria resultado de um esquema de fraude na liberação de créditos da Caixa Econômica Federal no período entre 2011 e 2013, quando Geddel era vice-presidente de Pessoa Jurídica do banco.

Funcionários de Sérgio Cabral depõem

Três ex-funcionários de Sérgio Cabral prestaram depoimentos ontem ao juiz Marcelo Bretas, titular da 7ª Vara da Justiça Federal no Rio de Janeiro, responsável por inquéritos da Operação Lava Jato no estado. Eles falaram sobre a Survey Mar e Serviços Ltda e o uso de seus nomes como "laranja" na pro-

priedade de empresas.

O inquérito investiga suposto esquema de lavagem de dinheiro por meio de empresas de fachada para dar aparência de legalidade a dinheiro de propina. Os acusados são o ex-governador Sérgio Cabral, o dono da FW Engenharia, Flávio Werneck; o contador da FW, Alberto Conde; a ex-

mulher de Sérgio Cabral, Susana Neves; o irmão do ex-governador, Maurício Cabral; e Carlos Miranda, um dos envolvidos, que não ocupava cargo no governo. A denúncia se refere ao uso da empresa Survey Mar e Serviços Ltda, ligada a Flávio Werneck, para dar aparência lícita ao pagamento em propina.

coluna Esplanada

POR LEANDRO MAZZINI Twitter @colunaesplanada



'Escravos' da lei

A oposição pretende apresentar dezenas de Projeto de Decreto Legislativo e moções de repúdio para tentar sustar a portaria do Ministério do Trabalho que dificulta a comprovação de trabalho análogo à escravidão. Quatro projetos, do PT, já foram protocolados nas Mesas Diretores da Câmara e Senado. Autora de uma proposta, a deputada Maria do Rosário (PT-RS) acusou acordo: "a iniciativa visa agradar a bancada ruralista para salvar o presidente Michel Temer da segunda denúncia".

Lá de cima

O ministro do TST Lélcio Bentes Corrêa também condena a portaria ao resumir que "a fiscalização não pode ficar à mercê de elementos de natureza política e de conjunturas".

Recuo?

Temer não bateu o martelo. Conversou com o ministro do Trabalho, Ronaldo Nogueira. Pode surgir nova Portaria mais light diante da cobrança até do Tribunal Superior.

Calote

Enquanto a economia dá sinais de recuperação em setores, há fio solto na outra ponta. Números oficiais que serão divulgados mostrarão déficit inédito na receita de impostos.

Presentão

O Governo deu um presentão para os Odebrecht. Excluiu do plano de privatizações a cota da Petrobras na Braskem S.A., petroquímica comandada pela família baiana e com bom naco de dinheiro da petroleira. Está no Decreto 9.173 da última quarta-feira.

R\$ 100 bi

Anda animado o ministro Moreira Franco, da Secretaria Geral da Presidência. Estima que os dois leilões do pré-sal dia 27 vão gerar 500 mil empregos e R\$ 100 bilhões em investimentos no País na próxima década. Ontem a Coluna revelou que as maiores petroleiras estão de olho na operação.

Buzinaço

Com pressão dos dois lados – taxistas e uberistas – o presidente do Senado, Eunício Oliveira, determinou que entre na pauta da Comissão de Ciência e Tecnologia o PL 28/17 que regulamenta o transporte por aplicativos. O clima é de estranhamento na rua.

Vai votar!

O lobby dos dois lados é tamanho sobre os senadores que Eunício deixou claro: se a comissão não resolver, vai levar a

proposta direta para plenário da Casa no mesmo dia.

Fogo amigo

Vinculado à Presidência, o Conselho Nacional de Segurança Alimentar e Nutricional publicou em seu site um artigo que faz duras críticas ao governo de Michel Temer.

Retrocessos

Assinado pela antropóloga Maria Pacheco, o texto é taxativo: "O Brasil passa por uma grave crise política, econômica e ética", e "Há retrocessos manifestados nas propostas de mudanças da legislação trabalhista e previdenciária".

Contras..

Cento e dez deputados já afixaram suas fotos no setor "Investigar Temer" do painel no corredor de acesso às comissões da Câmara. Nenhum deles do PMDB e três do PSDB, da base aliada de Temer: Sílvio Torres (SP), Otávio Leite (RJ) e Fábio Souza (GO).

..e prós

No outro setor, "Livar Temer", são 47 "figurinhas" de deputados que assumiram o voto pela rejeição da denúncia contra o peemedebista.

Mudez

Em meio à onda de arapongagem em Brasília, o ministro da Educação, Mendonça Filho, não permite a entrada com celulares, máquinas fotográficas e gravadores nas reuniões. Os aparelhos são recolhidos, cadastrados com etiquetas e depois devolvidos.

Tribuna

Um dos mais tradicionais diários brasileiros e entre as referências no Nordeste, a *Tribuna da Bahia* completa amanhã 48 anos de existência. Nasceu com a manchete sobre o AI5 e com linha combatente ao regime em 69. Hoje à frente da empresa estão Walter Pinheiro, Marcelo Sacramento, e os editores Paulo Roberto Sampaio e Osvaldo Lyra. A Coluna tem a honra de ser reproduzida no jornal.

Com Walmor Parente (DF), Tadeu Pinto (DF), Beth Paiva (RJ) e Henrique Barbosa (PE).

www.colunaesplanada.com.br - contato@colunaesplanada.com.br - Caixa Postal 1980 - CEP 70254-970 - Brasília DF

Vestibular UEM

O Vestibular de Verão 2017 da UEM (Universidade Estadual de Maringá) registrou 15.184 inscritos e o curso de Medicina continua como o mais concorrido, 224 candidatos por vaga. Odontologia e Direito vêm na sequência, tendo registrado, respectivamente, 43,7 e 38,1 candidatos por vaga. A UEM oferece 1.518 vagas pelo Vestibular de Verão, distribuídas em 62 cursos de graduação. As provas do concurso serão feitas no período de 10 a 12 de dezembro, das 8h50 às 13 horas.

Oportunidade

Mais de 300 carros e motos serão disponibilizados para venda na primeira edição do Feirão de Veículos que a cooperativa Sicredi realiza em parceria com a Acui a partir das 13h de hoje (20) no pátio da Havan. O evento, que vai até domingo, representa uma oportunidade para quem quer adquirir veículos novos, seminovos e usados com garantia e preços especiais.

Segundo os organizadores, mais de vinte revendedoras de veículos - garagens e concessionárias - vão participar do Feirão e o Sicredi anunciou que tem reservas disponíveis de R\$ 25 milhões para financiar o sonho do carro próprio. "Associados ao Sicredi já têm crédito pré-aprovado e tudo será feito da

Feirão de Veículos movimentada Umuarama a partir desta sexta

forma menos burocrática possível: em 15 minutos tudo já pode estar aprovadíssimo e o cliente já sai de carro novo", conta Jaques Pacheco, gerente da cooperativa financeira.

Ele informa que o horário de funcionamento do Feirão será na sexta-feira (20) das 13h às 18h, sábado (21) das 9h às 18h e domingo (22) às 9h às 14h. Além dos estandes das empresas expositoras, o Sicredi também disponibilizará uma central de aten-

dimento para facilitar a vida das pessoas interessadas em adquirir um veículo. "Vamos ter também toda assessoria para a contratação de seguros para, desta forma, o cliente já sair rodando tranquilo", afirma Pacheco.

CARREATA

Uma nova carreata será realizada na manhã desta sexta-feira, com saída da frente do campus III da Unipar. "Vamos percorrer toda a área central da cidade para anunciar este gran-

Horário de funcionamento

DATA	DIA	INÍCIO	TÉRMINO
20/10/2017	Sexta-feira	13h	18h
21/10/2017	Sábado	9h	18h
22/10/2017	Domingo	9h	14h

de evento que temos o prazer de trazer a Umuarama. Já realizamos o Feirão de Veículos com muito sucesso em Marechal Rondon, Assis Chateaubriand, Toledo e Goioerê. Temos certe-

za de que aqui também será um sucesso total, pois os expositores garantiram oferecer carros e motos com preços realmente especiais para fecharem grandes negócios", finalizou Pacheco.

UNIPAR

Acadêmicos levam alegria e solidariedade para crianças carentes



Administração doou caixas de chocolates a creches de Perobal

Cumprindo com o seu papel de responsabilidade social, a Universidade Paranaense preparou diversas ações para levar alegria a crianças carentes de Umuarama. Além de se divertir, os pequenos também foram presenteados por acadêmicos e professores. Os cursos de Engenharia Agrônoma, Engenharia Mecânica e Engenharia Civil arrecadaram brinquedos, que foram entregues às crianças do Centro Municipal de Educação Infantil Vilmar Silveira e Centro

de Apoio e Integração Social Bem Viver.

Ao todo, mais de 140 foram beneficiadas. O projeto de extensão Responsabilidade Social e Cidadania do curso de Ciências Contábeis também fez sua parte, conclamando os acadêmicos a levarem alegria e carinho às crianças do Cmei Jardim Alfaville.

O curso de Administração também se mobilizou, arrecadando cerca de cem caixas de chocolates entre os acadêmi-

cos. Todas foram doadas às creches Recanto Feliz e Pequeno Aprendiz, de Perobal. A Fundação Cândido Garcia organizou, em parceria com os cursos de Pedagogia, Estética e Cosmética, Sistemas de Informação, Educação Física e Publicidade e Propaganda, um dia de alegria para as crianças da Associação Vida e Solidariedade, do Parque Industrial.

Lá no bairro, teve muita brincadeira, distribuição de brinquedos, maquiagem, sorvete, cachorro quente, pipoca, algodão doce e refrigerante. Foram atendidas mais de quinhentas crianças. Os pais receberam cuidados como massagem e cuidados de beleza. Em outra ação social, estudantes de Educação Física levaram o projeto de extensão Espaços de Lazer para o Harmonia Clube de Campo, Igreja Batista Maranata e o Umuarama Country Club, onde divertiram a criança com os brinquedos infláveis e atividades recreativas. As ações sociais marcaram o Dia da Criança, comemorado em 12 de outubro.

EDUCAÇÃO

XV Sapiens Café discute segurança pública e pena de morte



O delegado da Polícia Civil de Umuarama, Dr. Fernando Ernandes Martins, professores, alunos falaram sobre o tema

Na última quarta-feira (18), ocorreu no anfiteatro da Universidade Paranaense (UNIPAR) Campus III, a 15ª edição do Sapiens Café que foi um sucesso.

O evento, que já é tradição em Umuarama, traz para discussão temas de interesse nacional abordados a partir da realidade das disciplinas que os alunos do Sapiens Colégio estudam.

A edição contou com a participação de autoridades, como o Dr. Fernando Ernandes Martins, delegado da Polícia Civil de Umuarama, professores, alunos e outros convidados do Sapiens Colégio que enriqueceram o evento enfocando o tema Segurança Pública/Pena de Mor-

te, assunto que sempre divide muito a opinião pública.

"O Sapiens Colégio faz este evento como um de seus diferenciais na rotina estudantil e possibilita que os alunos tenham maior visão crítica da sociedade, o que favorece a formação cidadãos conscientes e prontos para interferir de modo a contribuir na organização da sociedade. Além disso, enriquece muito o exercício de argumentação, a articulação de ideias, preparando o futuro vestibulando para encarar as provas do vestibular e ENEM, e entrar com mais conteúdo na universidade", conta a diretora do Sapiens, Fátima Zanatto.

Umuarama

A Prefeitura de Umuarama planeja recapear cerca de 160 mil metros quadrados de pavimento asfáltico em ruas e avenidas, nos próximos meses, com um investimento de R\$ 10 milhões. O prefeito Celso Pozzobom informa que os recursos virão de emendas parlamentares, financiamento junto ao Programa Paraná Urbano, da Secretaria de Estado do Desenvolvimento Urbano (Sedu), e contrapartidas com recursos próprios. Parte das obras já está em licitação.

Para o prefeito, trata-se de uma necessidade que não pode esperar. "Apesar de todos os nossos esforços, desde o início do ano, ainda temos muitas vias em situação precária na cidade – algumas delas recebendo grande movimento de veículos diariamente. O tapaburaco é solução temporária, paliativa, então centramos os esforços em conseguir recursos para viabilizar o recape, este sim um serviço definitivo", definiu Pozzobom.

Além do conforto e da segurança que avenidas e ruas em boas condições oferecem para a população, trata-se também

Obras de recuperação do asfalto terão investimento de R\$10 mi

de uma necessidade estrutural. "Umuarama tem ótimas perspectivas de futuro, é uma das 100 melhores cidades do país para atrair negócios e em breve teremos curso de Medicina, linha aérea regular e um Centro de Eventos de grande, que vai atrair visitantes de todo o Estado e até de fora. Por isso, precisamos adequar a nossa infraestrutura e garantir mobilidade para essas novas demandas, que, com certeza, ajudarão a desenvolver a cidade e contribuirão para a atração de novas indústrias e empreendimentos", justificou.

Na última semana, o secretário de Obras, Planejamento Urbano e Projetos Técnicos, Isamu Oshima, acompanhou o trabalho da empresa contratada pela Prefeitura para elaborar laudo técnico de redimensionamento de base, utilizando a chamada Viga Benkelman. O

equipamento determina a deflexão do pavimento nas vias públicas do município e o laudo refere-se a uma área de 150.000m², conforme normas, condições e especificações preestabelecidas.

"Esse laudo é parte do contrato que o município firmou com a Sedu, para obras de recape por meio de financiamento. A aferição das condições do asfalto e da base permitem ajustar a espessura da capa asfáltica necessária para cada trecho, adequando o serviço às necessidades da referida via", explicou Isamu. O projeto prevê a aplicação de uma camada com 3cm em média de CBUQ (massa asfáltica quente) com vibroacabadora. "Até o final do ano devemos definir o cronograma e avançar com as licitações, mas as vias já foram selecionadas", acrescentou.

FINADOS

Prefeitura inicia limpeza de Cemitério e alerta para prazos

Uma equipe de 10 servidores da Secretaria de Serviços Públicos da Prefeitura juntou-se aos funcionários da Administração de Cemitérios e Serviços Funerários (Acesf) e iniciou ontem, um grande mutirão de limpeza no Cemitério Municipal. Devido à quantidade de árvores de grande porte, periodicamente um volume considerável de folhas, flores e cascas de acumula entre os túmulos e nas vias internas, exigindo esforços concentrados para a limpeza.

A manutenção também visa preparar o cemitério para o Dia de Finados (2 de novembro), quando o local recebe um grande número de visitantes da cidade e região. "Neste ano, estamos com a expectativa de 30 mil pessoas, visitando túmulos de entes queridos sepultados em Umuarama, neste dia. Para garantir mais conforto e tranquilidade num momento importante como este, realizamos uma série de melhorias e ações, que incluem essa ampla limpeza", disse o diretor da Acesf, Vicente Fer-

nandes Resende.

O secretário de Serviços Públicos, José Guimarães de Melo, disse que o serviço deve se estender pela próxima semana. "Tem muitos resíduos acumulados. Além das folhas, flores e bagas das árvores, encontramos também entulho de construção. Há empresas que revestem ou constroem túmulos personalizados e deixam os restos de materiais jogados nas ruas do cemitério, aumentando o volume de resíduos", lamentou.

As equipes também estão limpando o entorno do cemitério, onde já foram roçados os canteiros e recolhida a grama cortada. A Diretora de Trânsito de Umuarama (Umutrans) também reforçou a sinalização horizontal e está repintando todas as faixas de pedestres nas imediações do campo santo. Se tempo não atrapalhar, o meio-fio também deve receber uma pintura nas proximidades.

Vicente Resende reafirma a população a atenção com os prazos para serviços no interior do ce-

mitério. Dia 20 termina o prazo para consertos, reformas e pintura de túmulos. A semana de 20 a 27 deste mês é destinada à limpeza. Dia 27 esgota-se o período para comerciantes protocolarem pedidos para licenciamento de barracas e pagamento de taxas.

Em 1º de novembro, pela manhã, a Umutrans interdirá o trânsito na Parigot de Souza (sentido ao Bosque dos Xetá), para montagem das barracas dos feirantes, que poderão vender flores, velas, alimentos prontos, sucos e refrigerantes. Está proibida a venda de bebida alcoólica. No final da tarde será realizado o Terço dos Homens (celebração mariana) a partir das 19h, na praça central do cemitério, com o cruzeiro iluminado e o apoio da Guarda Municipal.

A missa do Dia de Finados será realizada às 10h do dia 2, em um altar improvisado à frente dos portões do cemitério, no cruzamento da Avenida Parigot de Souza com a rua Cambuí. As visitas poderão ser realizadas durante todo o dia.

TRECHOS PREVISTOS NO PROGRAMA

BAIRRO	VIA BENEFICIADA	ÁREA (M²)
Jd Verde Vale	R Xambê	400,00 (R Vitória à Av R G do Norte)
Moradias Vitória	R Vitória	1810,5 (R Xambê à José Inácio Gouveia)
Moradias Vitória	R José Inácio Gouveia	1125 (Av Vitória ao lote 14, quadra 41)
Moradias Vitória	R Antonio Ribeiro Galle	1125 (Av Vitória ao lote 20, quadra 4)
Moradias Vitória	R PC	252 (R Antonio Ribeiro Galles à R José Inácio Gouveia)
Zona 4	R Frei Caneca	1190 (Av Duque de Caxias à R Florianópolis)
Zona 4	R das Missões	1225 (Av Duque de Caxias à R Florianópolis)
Zona 4	R Florianópolis	595 (Av Guarani à R das Missões)
Zona 4	R 13 de Maio	665 (R Catugi à R Florianópolis)
Zona 4	R 13 de Maio	1463 (R Florianópolis à R Catugi)
Zona 5	R Cláudio Manoel da Costa	1490 (Av Vitória à R Cláudio Gomes)
Zona 5	R Irati	3408 (Av Rio Grande do Norte à Av Vitória)
Zona 5	R Bandeirantes	5480 (Av Mascarenhas Moraes à Av Mascarenhas Moraes)
Zona 5	Av Mascarenhas de Moraes	10011 (R São Luiz à Rua Irati)
Pq Laranjeiras	R José Balan	1302 (R Lázaro Bom à R das Violetas)
Jd Petrópolis	R Valdomiro Sandri	2802 (R Sady à R Ariovaldo R de Moraes)
Jd Petrópolis	R Lázaro Bom	3347 (R Sady Gomes à R Ariovaldo R de Moraes)
Jd Petrópolis	R Sady Gomes	3267 (Av Parigot de Souza)
Pq Vitória Régia	R Paulino Fontana	3820 (R Manoel Cordeiro Botelho dos Santos à Av Angelo Moreira da Fonseca)
Pq Vitória Régia	R Manoel Cordeiro Botelho	3040 (R Paulino Fontana à R Marcos Moreno Cabeção)
Jardim Universitário	R Fco Inácio de Lira	5183 (R Anhumai à Av. Ivo Shizuo Sooma (PR-489))
Zona 1	Av 19 de Dezembro	4529 (R Walter Kraiser à Av Parigot de Souza)
Zona 1	Av Padre José Germano Tr 1	710 (Praça Tamoio à R Parapanema)
Zona 1	Av Padre José Germano Tr 2	2500 (R Piúna à Walter Kraiser)
JD Canadá	R Santa Helena	5829 (Av Olinda à R Jamil Helú (marginal))
JD Canadá	Av Rio Grande do Sul	2390 (Condomínio Royal Garden à Av Paraná)
Centro	Av Paraná	7739 (José Dias Lopes à R Belo Horizonte)
Zona 2	Travessa Altônia	1075 (Av Tiradentes à R Voluntários da Pátria)
Zona 2-A	R dos Pampas	1220 (Av Tiradentes à casa 2289 (Rua s/ saída))
Zona 2-A	R Farroupilha	5147 (R dos Pampas à Av Olinda)
Zona 2-A	R Voluntários da Pátria	4175 (Av Rotary à R José Françolin)
Jardim Canadá	Av Atlântica	3337 (R do Centro à casa nº 1263)
Campo Belo	R França	5824 (R Grã-Bretanha à R Jamil Helú (marginal))
Centro	Av Castelo Branco	2160 (Av Tiradentes à R Voluntários da Pátria)
JD Canadá	R Paranaguá	2307,5 (R Colina Verde à R do Centro)
JD Canadá	R Guaíra	1526,5 (R José Françolin à R do Centro)
Centro	Av Tiradentes	23385 (R Sergipe ao Viaduto)
Centro	Av Ângelo M. da Fonseca	25755 (Trevo Gauchão à Travessa Icó)
Centro	Av Apucarana	9727 (Av Angelo Moreira à Av Mascarenhas de Moraes)
Centro	Av Pirapó	8875 (R Apucarana à Praça Portugal)
Centro	Av Rio Branco	(Praça Santos Dumont à Agência Trabalhador)

Geral

redação@tribunahoje.jor.br

Rede Estadual

O Governo do Paraná liberou o pagamento de R\$ 550 milhões para mais de 33 mil professores da rede estadual. A medida põe fim a uma ação ajuizada há 28 anos por profissionais contratados pelo regime CLT, entre os anos de 1989 e 1992, que se refere às diferenças salariais em relação ao piso do magistério estadual. Este foi o maior acordo judicial, em termos de valores e pessoas beneficiadas, já feito no Paraná.

Resultado

Empresas com até quatro empregados foram responsáveis por gerar 47.235 empregos com carteira assinada de janeiro a agosto desse ano, segundo dados do Cadastro Geral de Empregados e Desempregados (Caged), divulgados recentemente pelo Ministério do Trabalho.

O resultado coloca o Estado em primeiro lugar do ranking da Região Sul e em terceiro lugar nacional, atrás apenas para São Paulo e Minas Gerais. No mesmo período de 2016, o Paraná havia ficado em quarto lugar no ranking nacional, com geração de 42.205 empregos com carteira assinada.

O setor que mais contribuiu foi o de serviços, com 41,7%,

Microempresas empregaram mais de 47 mil pessoas em 2017

seguido pelo comércio, responsável por 25% dos postos de trabalho. O município com melhor resultado foi Curitiba, com 19,8% dos empregos. Em seguida, aparecem Londrina e Maringá, responsáveis por 6,3% cada.

EMPREENDER

O diretor-presidente do Instituto Paranaense de Desenvolvimento Econômico Social (Ipar-des), ligado à Secretaria de Pla-

nejamento e Coordenação Geral, Julio Suzuki Júnior, disse que, apesar do momento econômico nacional, no Paraná a crise é menos intensa. "Isso deve-se ao crescimento econômico do Estado, que, por sua vez, reflete o empreendedorismo do empresário paranaense e as políticas do governo estadual", disse.

Segundo ele, o processo de recuperação do emprego no Paraná pode ser fortemente atri-

buído às microempresas do Estado. Suzuki Júnior comentou a importância da terceira colocação do Paraná no ranking nacional. "São Paulo e Minas Gerais, que ficaram à frente, são maiores em termos populacionais e têm mais empresas e microempresas que o Paraná", disse. Ele ainda citou que Estados como Rio de Janeiro e Bahia, que também são maiores, ficaram atrás no ranking.

Somados todos os segmentos da economia, o saldo é de 25.270 empregos com carteira assinada no Paraná, de janeiro a agosto, segundo o Caged. "O dado comprova o excelente desempenho do setor de microempresas, bem acima da média dos outros segmentos", diz Julio Suzuki. "Este é um segmento francamente positivo", afirma. O número é gerado a partir da diferença entre admissões e demissões.



Algumas flores precisam de cuidados especiais para crescer.

3622-5035

Cuide você também.

TECNOLOGIA
QUALIDADE
SEGURANÇA
AGILIDADE



TUDO ISSO EM UM SÓ CARTÃO!

ADQUIRA JÁ O SEU!



CANDIDATOS

Locais de prova do Enem estarão disponíveis a partir das 10h

A partir desta sexta (20), os inscritos no Exame Nacional do Ensino Médio (Enem) já podem consultar o local onde farão as provas no próximo mês. O acesso ao cartão de confirmação da inscrição será liberado às 10h e estará disponível na Página do Participante e também no aplicativo do Enem, nas plataformas Android e iOS.

Para acessar o Cartão basta fornecer o número do CFP e a senha cadastrada na inscrição. Além do local de prova, o documento também informa o número de inscrição, a data e a hora das provas, a opção de língua estrangeira escolhida e os atendimentos específicos e/ou especializados, caso tenham sido solicitados.

Para aqueles participantes

que esqueceram a senha, mas lembram o e-mail cadastrado, será enviada uma nova senha. Já o participante que não se lembra da senha, nem do e-mail, mas se lembra do telefone cadastrado, pode receber a nova senha por SMS.

Neste ano, a prova do Enem será realizada nos dias 05 e 12 de novembro.



De 20 a 22 de outubro.

A partir das 9h Estacionamento Havan.

Umuarama

Feirão de Veículos



Lojas parceiras participantes:

Autorama 44 3621-3700	Fuji Motos Honda 44 3623-3911	Marca 44 3626-1601	Umuarama Veículos (44) 3624-0139
Alex Motos 44 3622-3680	Gci Veículos 44 3624-0951	Mv Veículos 44 3623-3434	Vancar 44 3639-4130
Allure 44 3624-6730	Helton Car 44 3055-3234	Racovel 44 3055-2559	Valvel Veículos 44 3622-3348
Eurocar 44 3624-5555	Ideal Veículos 44 3626-2850	Stilos Veículos 44 3622-8637	Zanco Motos Peças (44) 3621-8179
Ferrari 44 3056-1441	Interlagos 44 99709-1300	Sul Norte Veículos 44 3624-8522	
Fipal 44 3621-1800	Jovelino Automóveis 44 3055-2020	Traçado Veículos 44 3623-6363	

Finanças

Com o objetivo de estimular o uso consciente do cartão de crédito, o Banco Central (BC) e a Associação Brasileira das Empresas de Cartões de Crédito e Serviços (Abecs) lançaram nesta quinta-feira (19) uma campanha "Se passar o cartão, não passe dos limites". A ação prevê a divulgação de nove vídeos educativos sobre o uso do cartão, além de posts nas redes sociais.

A campanha, exclusivamente na internet, vai custar R\$ 150 mil ao BC e R\$ 200 mil à Abecs. O diretor de Relacionamento Institucional e Cidadania do Banco Central, Isaac Sidney, destacou que os brasileiros têm cada vez mais acesso a produtos e serviços financeiros, mas é preciso garantir informação de qualidade, educação financeira e pro-

BC lança campanha para uso consciente do cartão de crédito

teção aos direitos dos cidadãos. "Por exemplo, na última pesquisa realizada pela Abecs e pelo Instituto Datafolha, 21% dos entrevistados afirmaram que a última fatura está acima do que podem pagar. Podemos perceber que há espaço para ações de conscientização e de educação financeira".

O foco da campanha são as classes D e E, que, segundo a pesquisa, têm maior dificuldade para pagar a fatura do cartão de crédito.

De acordo com Sidney, do total de 250 mil reclamações de

cidadãos recebidas pelo BC este ano, cerca de 10% referem-se a cartão de crédito. Sidney destacou que o BC adotou outras medidas recentemente para melhorar reduzir o custo do crédito e melhorar a educação financeira, como a compatibilidade das máquinas de cobrança com todas as bandeiras de cartão, a autorização para diferenciação de preços por instrumento de pagamento e as novas regras do rotativo do cartão de crédito. O rotativo é o crédito tomado pelo consumidor quando paga menos que o valor in-

tegral da fatura do cartão. Com vigência desde abril deste ano, a medida determinou que os saldos das faturas só podem ser financiados de forma rotativa até o vencimento da fatura seguinte. Depois disso, o saldo deve ser parcelado.

O objetivo da medida era reduzir a taxa de juros do rotativo, a mais alta entre as modalidades para as pessoas físicas nos bancos. De acordo com o BC, a taxa de juros do rotativo do cartão de crédito para quem paga pelo menos o valor mínimo da fatura chegou a 221,4% ao ano

em agosto. A taxa cobrada dos consumidores que não pagaram ou atrasaram o pagamento do mínimo ficou 506,1% ao ano. Com isso, a taxa média da modalidade de crédito chegou a 397,4% ao ano.

Em março de 2017, antes do início das novas regras, a taxa estava em 431,1% ao ano. O presidente da Abecs, Fernando Chacon, disse que o compromisso do setor com o regulador do mercado, o BC, era reduzir pela metade a taxa de juros para os consumidores que pagam a fatura em dia.

APÓS LAVA JATO

Empresas investem mais em programas anticorrupção

O combate à corrupção pelas autoridades e o contexto da Operação Lava Jato está motivando empresas a reforçar seus programas de compliance, conjunto de condutas para garantir a conformidade da instituição com leis e regulamentos exter-

nos e internos. Esse é um dos resultados de pesquisa realizada pela Amcham (Câmara Americana de Comércio) com 130 executivos de empresas de variados portes e segmentos, no mês de agosto.

Para 59% dos entrevistados,

a Lava Jato e operações anticorrupção recentes levaram as empresas a aumentar investimentos em compliance. Ao todo, 46% reconheceram que o esforço anticorrupção trouxe "forte pressão" para montar estruturas que garantam o cumprimento de regras e limitem os riscos de gestão, enquanto 13% admitiram a pressão, mas com "diminuição de ritmo neste ano".

A pesquisa concluiu que o principal impacto trazido pela Lava Jato foi cultural, com maior interesse dos executivos e colaboradores em geral pelo tema, segundo avaliação de 49% dos entrevistados. Para os executivos, outro efeito im-

portante ocorreu no âmbito decisório, que resultou em maior envolvimento da área de compliance nas tomadas de decisões e ações estratégicas (29%), e no aspecto processual, com o desenvolvimento de novas políticas e práticas de integridade (22%).

Sobre os riscos de negócio, o principal foco de monitoramento da empresa é a gestão de parceiros, fornecedores e outros terceiros, de acordo com 44%. A preocupação com fraude, corrupção e lavagem de dinheiro veio em seguida, conforme 33% dos entrevistados. Também foram registradas preocupações com adequação aos ambientes regu-

latórios, tributário e trabalhista (13%), e aspectos concorrenciais relativos ao controle de informação privilegiada e conflitos de interesse (11%).

A maioria das empresas (82%) disse que as estruturas de compliance têm autonomia e recursos necessários para executar suas funções. Quanto à existência de programas de compliance, 45% deles estão em desenvolvimento, com 29% deles maduros e em pleno funcionamento. Em contrapartida, 26% dos executivos responderam que os programas de compliance em suas empresas contam com infraestrutura mínima ou inexistente.



bianca fm
92,5

Fone (44)3621-6565

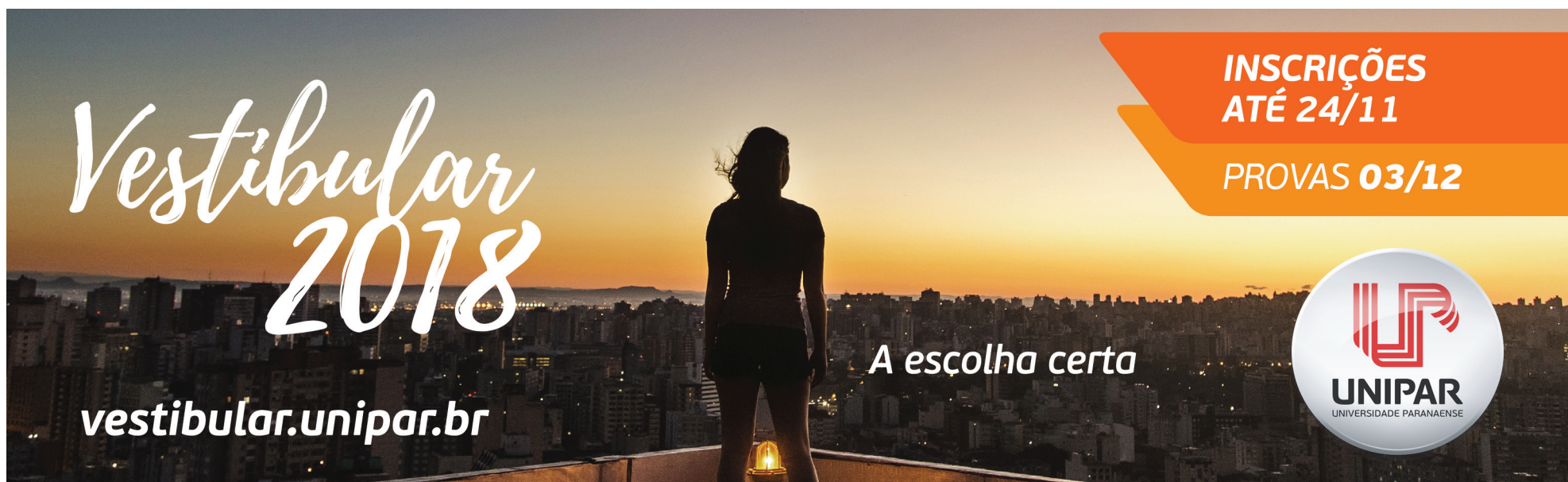

Vestibular 2018

vestibular.unipar.br

A escolha certa

INSCRIÇÕES ATÉ 24/11

PROVAS 03/12



UNIPAR
UNIVERSIDADE PARANAENSE

Alto Paraíso

Trabalhadore rurais sem-terra que ocupavam a Fazenda Lupus I, II e III, em Alto Paraíso, aceitaram sair da propriedade de forma pacífica ontem (19) pela manhã, depois de uma intervenção policial militar.

Cerca de 1.200 pessoas ligadas ao MST (Movimento dos Trabalhadores Rurais Sem-Terra) invadiram a propriedade na manhã do dia 25 de julho. Desde então, o grupo pedia a desapropriação de uma área de 1.250 alqueires.

Para a saída dos ocupantes, foram utilizados três ônibus disponibilizados pela polícia para o transporte das famílias ocupantes. Alguns que não possuem residência e não tinham destino certo, foram acolhidos em assentamentos do MST distribuídos pela região.

Quando os policiais chegaram, restava na fazenda apenas cerca de 200 pessoas.

A ordem, que partiu da Secretaria de Estado de Seguran-

ça Pública, foi para que fosse evitado o uso de força. Um contingente de aproximadamente 400 policiais militares foi escalado para participar da reintegração de posse.

DIVISÃO DA ÁREA

Tocada por 12 arrendatários, a fazenda foi declarada improdutivo em decisão judicial de primeira instância. O proprietário, Luiz Carlos Lobo, do grupo Nutriara (Foster), recorreu e iniciou-se a batalha jurídica.

Por vários anos, dezenas de famílias ficaram acampadas perto da propriedade. Elas integram outro movimento, a Contag (Confederação dos Trabalhadores Rurais na Agricultura).

Reintegração de posse na Fazenda Lupus foi pacífica



Polícia Militar foi até as Fazendas Lupus I, II e III onde deu cumprimento ao mandado de reintegração de posse

Recuperado



Ao início da noite da quarta-feira (18), patrulheiros rodoviários de Iporã retornavam da operação radar que era desenvolvida na rodovia PR-323, quando avistaram um homem suspeito saindo de um matagal à beira da pista e decidiram verificá-lo. O homem fugiu correndo assim que notou a aproximação da viatura. Os patrulheiros adentraram numa estrada rural onde encontraram abandonado o Volkswagen Santana, placas CDA-4165 de Umuarama. Ao verificar o veículo, descobriram que o mesmo havia sido furtado em Umuarama. O carro foi encaminhado à Delegacia de Polícia de Iporã para ser restituído ao verdadeiro proprietário.

CORONHADAS

Assaltante agride empresária em Iporã

A proprietária de uma supermercado localizado na Avenida 31 de Março, no centro de Iporã, foi vítima de agressões quando seu estabelecimento foi alvo de um assaltante, que agiu armado. O crime foi praticado na manhã da quarta-feira (18) e um comparsa que teria dado fuga ao assaltante foi identificado pela polícia, que busca pelo autor das agressões.

De acordo com os policiais, um dos criminosos chegou ao supermercado usando uma camisa de mangas compridas de

cor clara e um capacete na cabeça. Na mão esquerda ele empunhava uma garrucha. O comparsa o aguardava numa motocicleta Honda, modelo GC-125, de cor verde.

O bandido armado rendeu os funcionários e clientes que estavam no supermercado e agiu com truculência, desferindo o golpe com a coronha da arma na cabeça de uma das diretoras da empresa.

Antes de deixar o local ele pilhou todo o dinheiro que conseguiu de um dos caixas. A vítima

foi encaminhada para atendimento médico.

Policiais militares conseguiram localizar a moto e efetuar a prisão do comparsa que teria dado apoio ao assaltante armado. Ele foi pego no município de Francisco Alves.

Aos 18 anos, ele saiu há pouco tempo de uma unidade correcional, depois de ter cumprido um ano de reclusão por envolvimento em crime de assalto e tentativa de homicídio. O segundo envolvido, autor da agressão, ainda esta sendo procurado.

Tráfego na pista

Patrulheiros rodoviários de Iporã abordaram por volta das 20h da quarta-feira (18), em frente ao Posto Policial Rodoviário, às margens da PR-323, um ônibus da Viação Umuarama. O itinerário do coletivo era Francisco Alves à Curitiba. Durante uma averiguação no bagageiro externo, foi encontrada uma mala de cor verde contendo em seu interior 19 tabletes de maconha que pesaram 13.380 quilos. Através do ticket de bagagem foi localizada a Itaquiriense proprietária do entorpecente. A mulher relatou que receberia a quantia de R\$ 2 mil para levar a droga até Curitiba, mas acabou por ser encaminhada à Delegacia de Polícia em Iporã, onde foram tomadas as devidas providências.



Esporte

redacao@tribunahoje.jor.br

Neymar multado por obstruir a Justiça

O Tribunal Regional Federal da 3ª Região entendeu que o atacante Neymar agiu de má fé na tentativa de atrasar decisões judiciais no processo em que a Receita Federal cobra impostos de pessoa física entre os anos de 2011 e 2013 e multou o jogador em R\$ 3,8 milhões. O camisa 10 do PSG também é acusado de usar as empresas da família para pagar menos obrigações.

Brasileirão

Campeão receberá R\$ 18 milhões

A CBF divulgou nessa quinta-feira os valores das premiações para o Campeonato Brasileiro neste ano. O vencedor da competição receberá a quantia de pouco mais de R\$ 18 milhões. Os únicos times não premiados no torneio serão os

quatro que forem rebaixados para a segunda divisão.

A quantia deste ano é ligeiramente maior que a do ano passado. Campeão em 2016, o Palmeiras recebeu R\$ 17 milhões em premiação. Na ocasião, os quatro rebaixados também não foram premiados.

Ao todo, a CBF distribuirá R\$ 63,77 milhões em premiações no campeonato. Em 2016, a quantia foi de R\$ 60 milhões. O valor destinado ao campeão deste ano é praticamente a soma dos demais integrantes do G6 com exceção do vice-campeão, que levará

para casa R\$ 11,3 milhões.

Serão R\$ 7,7 milhões para o terceiro colocado, R\$ 5,6 milhões para o quarto, R\$ 4 milhões para o quinto e R\$ 2,7 milhões para o sexto da classificação.

As cifras na casa dos R\$ 2

milhões também serão destinadas ao 7º e ao 8º colocados. Já do 9º ao 13º lugar os valores serão entre R\$ 1,8 milhões e R\$ 1 milhão. Para o 14º a premiação é de R\$ 956 mil, para o 15º é de R\$ 850 mil e para o 16º é de R\$ 744 mil.

JOGAM HOJE

SÉRIE B		
19h15	Guarani	x Juventude
20h30	Náutico	x ABC
20h30	CRB	x Boa Esporte
21h30	Ceará	x Figueirense

FRANCÊS		
16h45	Saint-Etienne	x Montpellier

INGLÊS		
17h	West Ham	x Brighton

ALEMÃO		
16h30	Schalke 04	x Mainz 05

Coritiba busca título inédito do Brasileiro Sub-20



Animada com a vitória da equipe principal sobre o Cruzeiro, na noite de quarta-feira, pelo Brasileiro, a torcida do Coritiba pode ganhar uma dose extra de alegria nesta sexta-feira, dia no qual a equipe sub-20 do Coxa decide do Campeonato Brasileiro da categoria contra a equipe da Raposa. A decisão está marcada para as 16h30, no Estádio Couto Pereira. No jogo de ida, em Minas Gerais, a igualdade prevaleceu com um empate por 1 a 1. Com isso, o Coritiba pode conquistar o título inédito com um empate sem gols nesta tarde. Já o Cruzeiro pode se tornar tetracampeão com empates a partir de 2 a 2. Quem vencer erguerá a taça, enquanto novo 1 a 1 levará a disputa para os pênaltis.

FORA DA PRISÃO

STJ concede liberdade a Carlos Arthur Nuzman

A sexta turma do STJ (Superior Tribunal de Justiça) concedeu, ontem, o pedido de habeas corpus da defesa de Carlos Arthur Nuzman. O ex-presidente do COB (Comitê Olímpico do Brasil) está preso desde 5 de outubro. A expectativa da defesa é que ele seja liberado até sexta-feira.

Na decisão, o colegiado do STJ considerou a prisão desproporcional em relação às denúncias. Por unanimidade (4 a 0), o órgão aceitou substituir a deten-

ção por medidas cautelares. Entre elas, o ex-presidente do COB deverá entregar seu passaporte e está proibido de manter contato com os demais investigados. Apenas um ministro não votou, impedido para os casos da "Calicute", uma das fases da Operação Lava Jato.

A defesa de Nuzman argumentou ser "constrangimento ilegal" a prisão do cartola, e não ser "tolerável que se mantenha no cárcere, sem culpa formada,

um homem de 75 anos de idade, que enfrenta problemas de saúde incompatíveis com o insalubre ambiente prisional, situação que coloca em risco sua vida e integridade física".

Na última terça-feira, o Ministério Público Federal do Rio apresentou à Justiça Federal do Rio um pedido de abertura de uma ação penal contra o dirigente, seu braço-direito Leonardo Gryner, e outros, entre eles o ex-governador do Rio Sérgio Cabral.

UNIVERSIDADE PARANAENSE



NOTÍCIAS DA

UNIPAR

Ginástica Rítmica A equipe de competição da Unipar de Umarama se apresentou no Colégio Alfa, durante a abertura do evento Alfa Games. As ginastas Suzani Feliciano, Bianca David, Klara Beatriz Peixoto e Maria Eduarda Leme se apresentaram em conjunto e, na categoria individual, Suzani fez mais uma apresentação. Além de apresentar a beleza da modalidade, o objetivo foi mostrar que todos podem praticar esse esporte. Nas apresentações, também são destacadas os benefícios e a importância do projeto do curso de Educação Física.

EaD A Unipar participou do 23º Congresso Internacional de Educação a Distância, em Foz do Iguaçu. Com o tema Metodologias Ativas e Tecnologias Aplicadas à Educação, o evento ofereceu palestras, mesas-redondas e outras atividades de cunho científico. Da Unipar foram ao evento a diretora executiva de Educação a Distância,

professora Ana Cristina Codato, a coordenadora dos cursos de gestão da EaD Unipar, professora Isabel Cristina Gozer, a tutora mediadora Daiany dos Santos Sileira e o coordenador de expansão e gestão de polos Unipar EaD, Ricardo Zambrano.

Administração O curso da Unidade de Guaíra promoveu o 10º Encontro de Estudos Empresariais. Na abertura foi realizado workshop sobre o tema 'Shopping Center: Instrumento de felicidade do consumidor à luz do direito de empresa'. 'Administração empreendedora: Crise ou oportunidade' foi o tema seguinte. O evento marcou também o término do projeto 'Desafio de negócio', que proporcionou aos acadêmicos o aperfeiçoamento nas práticas de gestão e gerenciamento de processos para as áreas que estão inter-relacionadas, como Produção, Marketing, Estratégia, Finanças, Contabilidade e Custos.



LEILÕES JUDICIAIS

www.kleiloes.com.br - (44) 3026-8008 | 99973-8008
 WERNO KLÖCKNER JÚNIOR - LEILOEIRO PÚBLICO OFICIAL - JUCEPAR 660

JUSTIÇA FEDERAL DE UMUARAMA

1º Leilão: **23/10/2017 - 14:00 hs** LANCES SOMENTE ONLINE

2º Leilão: **08/11/2017 - 14:00 hs** LANCES PRESENCIAIS E ONLINE

Local: **Anfiteatro da Ordem dos Advogados do Brasil - OAB**
Rua Des. Antônio Ferreira da Costa, 3660 - Umuarama/PR



- Editais de Leilão publicados no site do leiloeiro: www.kleiloes.com.br
- **PAGAMENTO NO LEILÃO:** 100% À vista ou 25% À Vista e o saldo em até 10 dias.
- **PROPOSTA PARCELADA:** 25% À vista e o saldo em até 30 meses (com correção), mediante apresentação de PROPOSTA antes do leilões (Art. 895/CPC). Consulte previamente o leiloeiro.

1ª VARA FEDERAL DE UMUARAMA

LOTE	DESCRIÇÃO	1º LEILÃO AVALIAÇÃO	2º LEILÃO LANCE MIN.
1	VW/7110 S. ANO/MODELO 1990. COR BRANCA (SUCATA). AJC 5007188-85.2016.4.04.7004	6.000,00	4.800,00
2	FORD/Ecosport XL S1. 2005/2006. preta. REN 86.662733-2. AJC 5006833-75.2016.4.04.7004	10.500,00	8.400,00
3	I/PEUGEOT 206 SOLEIL. 2000/2001. Ren 00753593130. AJC 5006163-71.2015.4.04.7004	4.000,00	3.200,00
4	FORD/KA. 2009/2009. AAS-3909 - (SUCATA). AJC 5005633-09.2011.4.04.7004	1.200,00	960,00
5	M.BENZ/914. placa GVH0211 (SUCATA). AJC 5005369-89.2011.4.04.7004	4.000,00	3.200,00
6	GM/MONTANA CONQUEST. Ren 84.202565-0 (SUCATA). AJC 5003017-85.2016.4.04.7004	1.000,00	800,00
7	GM/ZAFIRA COMFORT. cinza. 2008. Ren 82.748.216-7. AJC 5002134-07.2017.4.04.7004	5.000,00	4.000,00
8	VW/GOLF 1.6 SPORTLINE. 2007/2008. Ren 92.651.559-4. AJC 5000910-68.2016.4.04.7004	12.000,00	9.600,00
9	VW/PARATI 16V PLUS. 2000/2001. Renavam 74.529810-9. AJC 5000852-65.2016.4.04.7004	1.700,00	1.360,00
10	VW/Gol 1.0. MGD7382. 2006/2006. branca. REN 87.997942-9. AJC 5003482-60.2017.4.04.7004	4.000,00	3.200,00
11	FIAT/Uno Mille Fire. placas DBP-2282 (SUCATA). AJC 5002140-14.2017.4.04.7004	880,00	704,00
12	ÔNIBUS. VOLVO/B10M. placa ACF7115 e Ren 60.088314-0. AJC 5001262-21.2015.4.04.7017	4.000,00	3.200,00
13	FIAT/PALIO Fire Flex. 2007. REN 93.215475-1 (SUCATA). AJC 5002137-59.2017.4.04.7004	1.650,00	1.320,00
14	NISSAN/FRONTIER. RENAVAL 79.2522915 (SUCATA). AJC 5002143-66.2017.4.04.7004	3.266,00	2.612,80
15	FIAT/PALIO. placa HTT5334. 2010/2010. Ren 21.370.443-9. AJC 5002266-98.2016.4.04.7004	5.000,00	4.000,00

2ª VARA FEDERAL DE UMUARAMA

Lances a partir de 50% da avaliação JÁ NO 1º LEILÃO

LOTE	DESCRIÇÃO	AVALIAÇÃO	1º / 2º LEILÃO LANCE MIN.
1	Imóvel rural 8-D-4-Remanescente/1, Gleba 14-Figueira, da Colônia Núcleo Cruzeiro, Umuarama, área de 12.701,00 m², matrícula 6.538 2ºCRI/Umuarama. Benfeitorias: Escritório e dois barracões pré-moldado e demais instalações da Fábrica de pré-moldados. CS 5001561-37.2015.4.04.7004	1.400.000,00	700.000,00
2	Lotes XXXI e XXXII, da subdivisão da 1ª Gleba, do Plano de Loteamento da Cia. Mate Laranjeira, área de 52.426,00m², localizado nos fundos da Vila Pioneira, especificamente no prolongamento da Rua São Francisco de Assis, s/n, Via Pioneira, na cidade de Guaira, matrícula nº 3.851, do Cartório de Registro de Imóveis da Comarca de Guaira/PR. CS 5006097-57.2016.4.04.7004	282.732,00	141.366,00
3	1) 50% de uma garagem simples, Edifício Uirapuru, Umuarama/PR, com depósito anexo, Matrícula nº 24.770, área de 15,50 m². Aval: R\$ 21.900,00 Mín: R\$ 10.950,00; 2) 50% de uma garagem dupla, Edifício Uirapuru, Umuarama/PR, Matrícula nº 24.771 1ºCRI, com área de 25 m². Aval: R\$ 30.000,00 Mín: R\$ 15.000,00. EF 5000145-63.2017.4.04.7004	51.900,00	25.950,00
4	HONDA/POP100, APY-7432, ano/mod 2008/2008. EF 5000189-53.2015.4.04.7004	1.400,00	700,00
6	Lote 1-B, Quadra 11, Zona 01, área de 327,60 m², Av. Amapá, 3619, em Umuarama/PR, Matrícula nº 37.559 1ºCRI/Umuarama/PR. Benfeitorias: Estão edificadas duas benfeitorias que são contíguas, consistente em dois salões (utilizado como garagem). EF 5000540-31.2012.4.04.7004	700.000,00	350.000,00
7	M. BENZ/A2425 PMERECHIM82, AQH-9126, RENAVAL 00971264457, ano fabricação/modelo 2008/2008, cor branca, diesel, chassi 9BM9580948B590183. EF 5000715-88.2013.4.04.7004	110.000,00	55.000,00
8	Lote 15/16, Quadra 03, Parque Industrial I, área total de 10.000,00 m², Matrícula nº 33.129 2ºCRI/Umuarama. Benfeitorias: a) Barracão industrial, com aprox. 2.574,46 m²; b) Escritório com 186,61 m²; c) Refeitório, com 149,30 m²; d) Depósito, com 75,37 m²; e) Residência em alvenaria de 71,76 m², com sala, cozinha, quarto, banheiro e varanda. EF 5000718-43.2013.4.04.7004	4.718.000,00	2.359.000,00
9	VW/GOL Especial, AJY-4657, 2001/2001. Ren 76.130834-2. EXTEJ 5000826-72.2013.4.04.7004	7.000,00	3.500,00
11	2.500 m de estrutura de barracão pré-moldado, novos. EF 5002847-21.2013.4.04.7004	380.000,00	190.000,00
12	Empilhadeira AUTOPRO FGY30AT.3T, ano de fabricação 2010. EF 5002985-51.2014.4.04.7004	20.000,00	10.000,00
13	1) Lotes 159-A e 160, da Gleba Ivaté, do Núcleo Serra dos Dourados, município de Ivaté/PR, com área de 6,00 alqueires, Matrícula 4.993 CRI/Icaraima. Aval: R\$ 660.000,00 Mín: R\$ 330.000,00; 2) Lote 160/A, da Gleba Ivaté, do Núcleo Serra dos Dourados, município de Ivaté/PR, área de 19,36 hectares, ou 08 alqueires paulistas, Matrícula 3.550 CRI/Icaraima/PR. Aval: R\$ 880.000,00 Mín: R\$ 440.000,00; 3) Lote 159, da Gleba Ivaté, da Colônia Serra dos Dourados, Ivaté/PR, com área de 14,52 hectares, ou seja 6 alqueires paulistas, Matrícula nº 4.992 do CRI/Icaraima/PR. Aval: R\$ 660.000,00 Mín: R\$ 330.000,00. EF 5004644-95.2014.4.04.7004	2.200.000,00	1.100.000,00
14	Data 13-A, Quadra 68, com área 225,00 m², encravada na Gleba Atlântida, situada na Comarca de Iporá, matrícula nº 14.664 do CRI/Iporá/PR. EXTEJ 5006075-38.2012.4.04.7004	120.000,00	60.000,00
15	1) 3,263 m³ de Ipê Roxo (tabebuia spp) em forma de madeira serrada (prancha); 2) 21,28 m³ de garapeira (apuleia molaris) em forma de madeira serrada (tábua); 3) 23,52 m³ de garapeira (apuleia molaris) em forma de viga. EF 5006684-84.2013.4.04.7004	168.220,00	84.110,00
16	1) Uma Esteira Moviment LX 160, em funcionamento. Aval: R\$ 1.500,00 Mín: R\$ 750,00; 2) Plano Planofatura Paulista, gabinete em madeira. Aval: R\$ 4.000,00 Mín: R\$ 2.000,00; 3) TV Bravia Engine 40". s/uso. Aval: R\$800,00 Mín: R\$400,00. EF 5000038-29.2011.4.04.7004	6.300,00	3.150,00
17	VW/GOL I, HRJ-0345. 1996/1997. RENAVAL 00666669333. EF 5000060-48.2015.4.04.7004	3.800,00	1.900,00
19	1) Data 09, Quadra 04, Jardim Alvorada, em Umuarama-PR, com área de 360m2, Matrícula nº 9.616 do 2ºCRI/Umuarama. Aval: R\$ 250.000,00 Mín: R\$ 125.000,00; 2) Data 10, Quadra 04, Jardim Alvorada, em Umuarama-PR, área de 360m², Matrícula 8.923 do 2ºCRI/Umuarama. Aval: R\$ 250.000,00 Mín: R\$ 125.000,00. EF 5000786-51.2017.4.04.7004	500.000,00	250.000,00
20	GM/PUMA GTB, CGP-0143, REN 0035.514116-7, 1979/1980. EF 5004784-32.2014.4.04.7004	10.000,00	5.000,00
22	Lote 2-A, da subdivisão do lote nº 02, nº 01, com área de 5.127,38 m², situada no Parque Industrial, Rodovia PR-323, Km 153, de Umuarama/PR, Matrícula 7.442 do 2º CRI de Umuarama/PR, com as seguintes benfeitorias: (1) Galpão comercial, aprox. 450 m²; (2) Galpão pré-moldado, 720 m²; (3) Construção de alvenaria, aprox. 87,65 m², com várias divisórias de compensado tipo box; e (4) Estrutura de pré-moldado, sem cobertura, aprox. 1.000 m². EF 5007557-79.2016.4.04.7004	4.320.748,05	2.160.374,02
23	1) M.BENZ/L 1113, AIM-2530, REN 51.895171-5, 1970. Aval: R\$ 25.000,00 Mín: R\$ 12.500,00; 2) M.BENZ/L 708 E, KTP-8064, REN 31.236004-5, 1988. Aval: R\$ 28.780,00 Mín: R\$ 14.390,00. EF 5004406-08.2016.4.04.7004	53.780,00	26.890,00
24	GM/S10/Advantage D. AOZ-0304. 2007/2008. EF 5006225-39.2014.4.04.7007	6.000,00	3.000,00
25	Data 4, do loteamento denominado Jardim Los Angeles, situado no município de Perobal/PR, com área de 313,41 m², Matrícula nº 36.631 do 1ºCRI/Umuarama. EF 5002031-39.2013.4.04.7004	80.000,00	40.000,00



REPÚBLICA FEDERATIVA DO BRASIL
 CARTÓRIO DE REGISTRO CIVIL DAS PESSOAS NATURAIS
 SEDE DA COMARCA DE UMUARAMA - PARANÁ
 Bel. Elaine Magalhães Souza Vasconcellos
 Oficiala

FAZ SABER QUE PRETENDEM SE CASAR OS CONTRAENTES:

- 1- DEVERSON CEZAR BORGES PARANDIUC e KATHIELLY AMANDA ROCHA DE OLIVEIRA
- 2- RAFAEL PATROCÍNIO VASQUES e KÁSSIA MARIANA RIGOBEL MACHADO
- 3- WILSON DE BRITO e SUELY DOS SANTOS RIBEIRO
- 4- EDSON ALVES e JANETE LIANE BECKER
- 5- WANDERSON LUIS DE LIMA OLIVEIRA e LUCIMARA MARQUES DE OLIVEIRA
- 6- VALDECY FRANCOLINO DOS SANTOS e FATIMA DE LOURDES DOS SANTOS
- 7- MÁRCIO JOSÉ RIBEIRO e GISELE CRISTINA DREHER LUIZ
- 8- LEANDRO RIBEIRO GONÇALVES DIESSE MINHO DOS REIS

Se alguém souber de algum impedimento que os iniba de se casar que se oponha na forma da lei.

Umuarama, 20 de Outubro de 2017.

Elaine Magalhães Souza Vasconcellos
 Elaine Magalhães Souza Vasconcellos
 Oficiala



República Federativa do Brasil
 Comarca de Umuarama
 Estado do Paraná

Cartório de Protesto 1º Ofício
 Elvira Santos Moreira - Oficial

Rua Plúna, 3745 - Sala 02 - Zona I - Umuarama (PR)

Edital de Intimação Nº 177

Por não ter sido possível encontrar os referidos responsáveis, pelo presente intimo para todos os fins de direito e, ao mesmo tempo certifico de que, se não atendido ao presente até o dia 23/10/2017 (informamos que nosso horário de funcionamento é das 8:30 as 11:00 e das 13:00 as 17:00h) serão lavrados os respectivos protestos.

Protocolo 15074, Distrib. 14715 - FERRI INSTRUMENTOS MUSICAIS LT, 24.511.580/0001-40, AV BRASIL, 3222, ZONA I, Cep-87.501-000, UMUARAMA, PR, um(a) DMI, nº 1545-A, a favor de WCX AUDIO INDUSTRIA E COMERCIO LTDA, com vencimento 08/10/2017, cujo o valor se encontra inserido na faixa A do item I da Tabela XV da Lei 18.695 de 22/12/2015.

Protocolo 15082, Distrib. 14730 - FERRI INSTRUMENTOS MUSICAIS LT, 24.511.580/0001-40, AVENIDA BRASIL, 3222, ZONA I, Cep-87.501-000, UMUARAMA, PR, um(a) DMI, nº 1707-B, a favor de WCX AUDIO IND E COM LTDA - ME, com vencimento 02/10/2017, cujo o valor se encontra inserido na faixa A do item I da Tabela XV da Lei 18.695 de 22/12/2015.

Protocolo 15088, Distrib. 14741 - JOAO MARTINS JUNIOR, 749.201.629-87, RODOVIA PR 468 UMUARAMA A MARILUZ SN, KM 04, Cep-87.502-000, UMUARAMA, PR, um(a) DMI, nº 113, a favor de J. C. F. INST ELET LTDA ME, com vencimento 08/10/2017, cujo o valor se encontra inserido na faixa C do item I da Tabela XV da Lei 18.695 de 22/12/2015.

Protocolo 15095, Distrib. 14755 - JOSE ANTONIO PIRES DE CAMARGO, 044.796.199-33, R SINVAL JOSE DE MAGALHAES, 2412 JD REAL, Cep-87.502-970, UMUARAMA, PR, um(a) DMI, nº 372, a favor de J C DE OLIVEIRA DIAS VIDROS ME, com vencimento 10/10/2017, cujo o valor se encontra inserido na faixa A do item I da Tabela XV da Lei 18.695 de 22/12/2015.

Protocolo 15097, Distrib. 14759 - MARCO ERASTO DIEMONTE, 18.987.821/0001-29, AV PADRE GEMANO NETO JUNIOR, Cep-87.503-650, UMUARAMA, PR, um(a) DMI, nº 10889, a favor de R C ALMEIDA ME, com vencimento 09/10/2017, cujo o valor se encontra inserido na faixa A do item I da Tabela XV da Lei 18.695 de 22/12/2015.

Afixado no lugar de costume nesta data.

Umuarama (PR), 20 de outubro de 2017



Elvira Santos Moreira
 Elvira Santos Moreira
 Oficial



REPÚBLICA FEDERATIVA DO BRASIL
 Segundo Tabelionato de Protesto de Títulos COMARCA DE UMUARAMA - PR
 Antonio Newton Guimarães Vasconcellos - Titular CNPJ 76.725.464/0001-27
 Av. Presidente Castelo Branco, 3806 Ed. Italia 4. and. sala 404 Fone/Fax: 3622-3092

Edital de Intimação No. 0211/2017

Encontram-se neste Tabelionato, sito a Av. Presidente Castelo Branco, 3806, na cidade de Umuarama, para protesto, os títulos abaixo discriminados, de responsabilidade dos devedores a seguir relacionados.

MERCADO CORDEIRO LTDA, CNPJ 07.337.471/0001-39, sito a RUA SANTO ANASTACIO 4728 0 UMUARAMA PR, CEP87.509-000, um (a) DUPLICATA POR INDICACAO, número 477546900, com vencimento em 23/09/2017, credor: ZABELI ALIMENTOS SUL LTDA, cedente: BANCO SAFRA S A, endosso: M, protocolado sob o número 201707414 em 18/10/2017 distribuído (a) sob o número 14702 em 17/10/2017, por falta de pagamento, cujo valor se encontra inserido na faixa A do item I da Tabela XV da Lei 13.611/02

FERRI INSTRUMENTOS MUSICAIS LT, CNPJ 24.511.580/0001-40, sito a AVENIDA BRASIL, 3222 UMUARAMA PR, CEP87.501-000, um (a) DUPLICATA POR INDICACAO, número 1707-A, com vencimento em 31/08/2017, credor: WCX AUDIO IND E COM LTDA - ME, cedente: WCX AUDIO IND E COM LTDA - ME, endosso: M, protocolado sob o número 201707426 em 18/10/2017 distribuído (a) sob o número 14729 em 17/10/2017, por falta de pagamento, cujo valor se encontra inserido na faixa A do item I da Tabela XV da Lei 13.611/02

MILTON TOME FELIPE, CPF 555.645.269-53, sito a RUA DA GLORIA 635 MARIA HELENA PR, CEP87.480-000, um (a) DUPLICATA POR INDICACAO, número 14117, com vencimento em 09/10/2017, credor: A A MORO & CIA LTDA ME, cedente: A A MORO & CIA LTDA ME, endosso: M, protocolado sob o número 201707442 em 18/10/2017 distribuído (a) sob o número 14761 em 17/10/2017, por falta de pagamento, cujo valor se encontra inserido na faixa A do item I da Tabela XV da Lei 13.611/02

Por não ter sido possível encontrar os referidos responsáveis, pelo presente os intimo para todos os fins de direito e, ao mesmo tempo os científico de que, se não atendido ao presente até o dia 23/10/2017 (informamos que nosso horário de funcionamento é das 8:30 as 11:00 e das 13:00 as 17:00 h) serão lavrados os respectivos

protestos. Afixado no lugar de costume, nesta data.

Umuarama, 19 de outubro de 2017.



Antonio Newton Guimarães Vasconcellos
 Antonio Newton Guimarães Vasconcellos
 Oficial

acesse já

www.tribunahoje.jor.br

Seu novo portal de notícias.

VALVEL Comércio de Veículos Ltda *Compra - venda e troca de veículos*

MERCEDEZ / C-250 SPORT 1.8 CGI 2014 - PRATA, GASOLINA, AUTOMÁTICA, TÊTO, COURO, AIBAGS, ABS, COMPLETA, Ú/DONO. **R\$ 98.800,00**

FREELANDER II SD4 SE ANO 2012 - BRANCA, DIESEL, 4X4, PLACA -A , COMPLETA, INTERNA BEGE, ÚNICA DONA, COMPLETA. **R\$ 88.800,00**

AZERA 3.0 V-6 MOD. 2013 - PRATA, GASOLINA, AUTOMÁTICO, TETO, AIRBAG, ABS, TOP DE LINHA, C/63 MIL KM, ÚNICO DONO, COMPLETO. **R\$ 74.800,00**

HB-20 COMFORT PLUS SEDAN 1.0 MOD. 2014 - PRATA, FLEX, AR, DIREÇÃO, VIDROS, TRAVAS, ALARME, SOM, COMPLETO, IMPECÁVEL. **R\$ 36.800,00**

HB-20 HATCH 1.0 CONFORT PLUS MOD. 2014 - BRANCA, AIRBAG, ABS, SOM, C/ SOM NO VOLANTE, ÚNICA DONA, COMPLETO, NA GARANTIA. **R\$ 34.800,00**

HB-20 HATCH 1.6 MOD. 2013 - BRANCO, FLEX, AIRBAG, ABS, COMANDO SOM NO VOLANTE, COMPLETO, ÓTIMA CONSERVAÇÃO. **R\$ 34.800,00**

KIA SORENTO EX2 MOD. 2012 - PRATA, GASOLINA, AUTOMÁTICA, COURO, AIRBAG, ABS, RODAS, ÚNICO DONO, ÓTIMA CONSERVAÇÃO. **R\$ 59.800,00**

TUCSON GLS 2.0 MOD. 2017 - PRATA, FLEX, AUTOMÁTICA, COURO, AIRBAG, ABS, SOM, C/ 9 MIL KM, NA GARANTIA. **R\$ 65.800,00**

PEUGEOT 307 HATCH 2.0 FELINE MOD. 2006 - PRATA, GASOLINA, AUTOMÁTICO, AR, DIREÇÃO, RODAS, COMPLETO. **R\$ 17.800,00**

HONDA CR-V 2.0 EXL 4WD ANO 2012 - BRANCA, FLEX, AUTOMÁTICA, TETO, COURO, CONTROLE DE TRAÇÃO, ÚNICA DONA, TOP DE LINHA. **R\$ 75.800,00**

HONDA CIVIC SI 2.0 ANO 2010 - PRETA, GASOLINA, MECANICO, AIRBAG, ABS, PLACA-A, ÓTIMA CONSERVAÇÃO, COMPLETO. **R\$ 50.800,00**

HONDA CIVIC LXS 1.8 ANO 2008 - PRETA, FLEX, AUTOMÁTICO, AIRBAG, ABS, COURO, MULTIMÍDIA, COMPLETO. **R\$ 34.800,00**

COROLLA XEI 2.0 MOD. 2017 - BRANCA, FLEX, AUTOMÁTICO, COURO, AIRBAG, ABS, SOM, MULT-MÍDIA, C/ 20 MIL KM, ÚNICO DONO, NA GARANTIA. **R\$ 85.980,00**

COROLLA XEI 2.0 MOD. 2016 - PRATA, FLEX, AUTOMÁTICO, AIRBAG, ABS, COURO, C/ 17 MIL KM, RARIDADE, COMPLETO. **R\$ 83.800,00**

COROLLA GLI 1.8 MOD. 2014 - PRATA, FLEX, MECÂNICO, COURO, AIRBAG, ABS, SOM, RODAS, COMPLETO, EXCELENTE CONSERVAÇÃO. **R\$ 52.800,00**

COROLLA GLI 1.8 MOD. 2013 - PRETA, FLEX, AUTOMÁTICO, COURO, AIRBAG, ABS, SOM, RODAS, ÚNICA DONA, COMPLETO. **R\$ 52.800,00**

COROLLA XEI 1.8 ANO 2009 - PRETO, FLEX, AUTOMÁTICO, AIRBAG, ABS, COURO, MULT-MÍDIA, COMPLETO, ÓTIMA CONSERVAÇÃO. **R\$ 42.800,00**

ETIOS HATCH 1.3 X MOD. 2015 - BRANCA PEROLIZADO, FLEX, 5-PORTAS, AIRBAG, ABS, SOM, COMPLETO. **R\$ 36.800,00**

HILUX SW4 SRV 3.0 ANO 2015 - BRANCA, DIESEL, 5-LUGARES, 4X4, AUTOMÁTICA, ABS, AIRBAG, COURO, MULT-MÍDIA, Ú/DONA. **R\$ 159.800,00**

HILUX SW4 SRV 3.0 ANO 2012 - PRETA, 4X4, DIESEL, AUTOMÁTICA, 5- LUGARES, COM 79 MIL KM, ÚNICA DONO, COMPLETA. **R\$ 124.800,00**

HILUX SW4 SRV 3.0 MOD. 2012 - PRETA, DIESEL, 5-LUGARES, 4X4, AUTOMÁTICA, ABS, AIRBAG, 79 MIL KM, PNEUS NOVOS, Ú/DONA. **R\$ 124.800,00**

HILUX SW4 SRV 3.0 MOD. 2011 - PRETA, DIESEL, 7-LUGARES, 4X4, AUTOMÁTICA, ABS, AIRBAG, ÓTIMA CONSERVAÇÃO. **R\$ 105.800,00**

HILUX SRV 3.0 CD MOD. 2012 - PRATA, DIESEL, 4X4, AUTOMÁTICA, COURO, RODAS ARO 17, C/ CONTROLE DE TRAÇÃO, ÚNICO DONO, COMPLETA. **R\$ 99.800,00**

COBALT 1.4 SEDAN LTZ MOD. 2015 - PRATA, FLEX, MECÂNICO, AIRBAG, ABS, SOM, MULT-MÍDIA, ÚNICA DONA, COMPLETO. **R\$ 41.800,00**

CORSA HATCH MAXX 1.4 MOD. 2011 - PRETA, FLEX, AR, DIREÇÃO, VIDROS, TRAVAS, ALARME, SOM, COMPLETO. **R\$ 21.800,00**

CORSA SEDAN JOY 1.0 MOD. NOVO 04/05 - PRATA, GASOLINA, VIDROS VERDES, TRAVAS, ALARME. **R\$ 16.800,00**

CORSA SEDAN 1.0 MOD. NOVO 03/04 - PRATA, GASOLINA, VIDROS VERDES, TRAVAS, ALARME, REVISADO. **R\$ 15.800,00**

CORSA SEDAN JOY 1.0 MOD. NOVO 02/03 - PRETA, FLEX, AR, DIREÇÃO, VIDROS, TRAVAS, ALARME, RODAS, COMPLETO. **R\$ 18.000,00**

CORSA SEDAN CLASSIC LIFE ANO 2005 - PRATA, GASOLINA, 4-PORTAS, REVISADO, ÓTIMA CONSERVAÇÃO. **R\$ 13.800,00**

KADETT GLS 2.0 ANO 1998 - BRANCO, GASOLINA, AR, DIREÇÃO, RODAS, TRAVAS, ALARME, VIDROS ELÉTRICOS, COMPLETO, ÓTIMA CONSERVAÇÃO. **R\$ 9.800,00**

PRISMA 1.4 MAXX MOD. 2011 - PRATA, FLEX, AR, DIREÇÃO, VIDROS, TRAVAS, ALARME, EXCELENTE CONSERVAÇÃO. **R\$ 22.800,00**

S-10 CAB. SIMPLES ADVANTAGE 2.4 MOD. 2010 - PRATA, FLEX, ABS, AR, DIREÇÃO, VIDROS, TRAVAS, ALARME, RODAS, COMPLETA. **R\$ 33.800,00**

S-10 CAB. DUPLA 2.4 EXECUTIVE MOD. 2010 - PRATA, FLEX, COURO, SOM, AR, DIREÇÃO, VIDROS, TRAVAS, RODAS, COMPLETA. **R\$ 40.800,00**

VECTRA GLS ANO 1994 - BRANCA, GASOLINA, 4-PORTAS, AR, DIREÇÃO, RODAS, VIDROS, TRAVAS, ALARME, COMPLETO, REVISADO. **R\$ 8.800,00**

ZAFIRA ELEGANCE 2.0 ANO 2010 - PRATA, FLEX, AUTOMÁTICA, AR, DIREÇÃO, RODAS, VIDROS, COMPLETA. **R\$ 32.800,00**

FIESTA SEDAN 1.6 MOD. 2014 - PRATA, FLEX, AIRBAG, ABS, SOM, RODAS, ÚNICA DONA, COMPLETO, EXCELENTE CONSERVAÇÃO. **R\$ 34.800,00**

FIESTA SEDAN 1.6 MOD. 2010 - PRETA, FLEX, AR, DIREÇÃO, VIDROS, TRAVAS, ALARME, RODAS, COMPLETO. **R\$ 22.800,00**

FOX CITY 1.0 MI MOD. 2009 - PRATA, FLEX, 5-PORTAS, RADIO, REVISADO, ÓTIMA CONSERVAÇÃO. **R\$ 18.800,00**

FOX CITY 1.0 MI MOD. 2010 - PRETO, FLEX, 4-PORTAS, DIREÇÃO HIDRAULICA, TRAVAS, ALARME, REVISADO. **R\$ 20.800,00**

FOX CITY 1.0 MOD. 2010 - PRATA, FLEX, DIREÇÃO HIDRAULICA, 4-PORTAS, ALARME, TRAVAS E VIDROS ELÉTRICOS. **R\$ 20.800,00**

GOL POWER G-5 1.6 MOD. 2010 - PRETA, FLEX, 4-PORTAS, AR, DIREÇÃO, RODAS, VIDROS, TRAVAS, ALARME, COMPLETO. **R\$ 25.800,00**

GOL MI CITY 1.0 MOD. 2005 - VERMELHA, ALCOOL, 4-PORTAS, AR, DIREÇÃO, VIDROS, TRAVAS, ALARME, RODAS, COMPLETO. **R\$ 14.800,00**

GOL CL 1.6 AP MOD. 1996 - PRATA, GASOLINA, 2-PORTAS, MODELO BOLA, ALARME, REVISADO. **R\$ 8.800,00**

POLO SEDAN 1.6 MOD. 2008 - PRETA, FLEX, AR, DIREÇÃO, VIDROS, TRAVAS, ALARME, REVISADO, ÓTIMA CONSERVAÇÃO. **R\$ 21.800,00**

POLO HATCH 1.6 MOD. 2004 - PRETA, FLEX, 5-PORTAS, AR, DIREÇÃO, VIDROS, TRAVAS, ALARME, ÚNICA DONA, COMPLETO. **R\$ 20.800,00**

VOYAGE TREND 1.6 MOD. 2009 - PRATA, FLEX, AR, DIREÇÃO, VIDROS, TRAVAS, ALARME, SOM, COMPLETO, ÚNICO DONO. **R\$ 22.800,00**

PALIO ATTRACTIVE 1.0 MOD. 2015 - VERMELHA, FLEX, 4-PORTAS, AIRBAG, ABS, AR, DIREÇÃO, VIDROS, SOM, COMPLETO. **R\$ 31.800,00**

PALIO WEEKEND ADV LOOKER MOD. 2011 - PRETA, DUOLOGIC, FLEX, AR, DIREÇÃO, RODAS, SOM, COMPLETA. **R\$ 29.800,00**

PALIO WEEKEND - ADV. 1.8 ANO 2009 - BRANCA, FLEX, AR, DIREÇÃO, VIDROS, TRAVAS, ALARME, RODAS, COURO, COMPLETA. **R\$ 25.800,00**

CONSULTE NOSSO SITE = www.valveveiculos.com.br
Av. Londrina, 3556 - FONE: (44) 3622-3348 - (PABX) (44) 9976-1955
CEP 87502-250 - U M U A R A M A - P A R A N Á
Transporte com segurança, use a cadeirinha.

SEMINOVOS



COM GARANTIA DE QUALIDADE

CARROS	ANO	COR	OPCIONAIS	VALOR
CAPTIVA SPORT	14/15	BRANCA	COMPLETO	R\$ 75.900,00
CAPTIVA SPORT	14/15	VERMELHO	COMPLETO	R\$ 79.900,00
COBALT 1.4 LTZ FLEX	14/15	PRETO	COMPLETO	R\$ 42.900,00
COBALT 1.4 LTZ FLEX	16/17	BRANCO	COMPLETO	R\$ 51.900,00
COBALT 1.4 LTZ FLEX	16/17	BRANCO	COMPLETO	R\$ 53.900,00
ONIX 1.4 LT FLEX	15/15	BRANCO	COMPLETO	R\$ 39.900,00
S10 LT 4X4 DIESEL	13/13	BRANCO	COMPLETO, AUT	R\$ 83.900,00
S10 LT 4X4 DIESEL	14/14	BRANCO	COMPLETO, AUT	R\$ 93.900,00
SPIN LTZ FLEX	15/16	PRATA	COMPLETO	R\$ 53.900,00
TRAILBLAZER DIESEL	13/14	BRANCO	COMPLETO	R\$ 124.900,00
TRAILBLAZER DIESEL	14/15	PRETO	COMPLETO	R\$ 139.900,00
TRAILBLAZER DIESEL	15/16	PRETO	COMPLETO	R\$ 153.900,00
MOTO YAMAHA YZF R1	08/08	AZUL	COMPLETO	R\$ 32.900,00

CONFIRA MAIS OFERTAS EM NOSSO SITE:
WWW.UVEL.COM.BR



SERVIÇOS FINANCEIROS RESPEITE OS LIMITES DE VELOCIDADE

3621-3000

A ALEGRIA DE SER CHEVROLET

Extravio de documentos
LUIZ HENRIQUE SILVA OLIVEIRA LEANDRO, morador de Umuarama - PR, comunica para devidos fins o extravio da carteira de identidade, cartão do colégio alfa e cartão da Caixa Econômica Federal Poupança. Com esta publicação o mesmo fica sem valor legal e comercial.

Tribuna Hoje
COMPRAR, VENDER OU ALUGAR IMÓVEIS?

CLASSIFICADOS
3056-6050

PREFEITURA MUNICIPAL DE IPORÃ
ESTADO DO PARANÁ
AVISO DE LICITAÇÃO
TOMADA DE PREÇOS Nº. 007/2017-PMI
PROCESSO Nº. 112/2017

O Município de Iporã, Estado do Paraná, com autorização do excelentíssimo Prefeito Municipal Roberto da Silva, em conformidade com o disposto na Lei nº. 8.666/93, de 21 de junho de 1993, e suas alterações posteriores e demais legislação, torna público a realização da licitação no dia **06 de Novembro de 2017 às 10:30 horas**, na sala de reuniões em sua sede administrativa - Paço Municipal, sito à Rua Pedro Álvares Cabral, 2.677, na cidade de Iporã-PR, na modalidade TOMADA DE PREÇOS, para execução, sob regime de empreitada por preço global, tipo MENOR PREÇO, a preços fixos e sem reajuste, da seguinte obra: OBJETO: Contratação de Empresa para Realização da Obra de Pavimentação Asfáltica Rural no Município de Iporã-PR, em atendimento ao convênio 021/2017 - SEIL, e conformidade com o respectivo Memorial Descritivo, Projeto, Planilha de Serviços e Cronograma físico-financeiro. A pasta contendo projetos, memorial e cronograma, com inteiro teor do Edital e seus respectivos modelos, adendos e anexos poderá ser adquirida no endereço acima indicado no horário ou obtida no site oficial do município www.ipora.pr.gov.br. Informações adicionais, dúvidas e pedidos de esclarecimentos deverão ser dirigidos à Comissão de Licitação no endereço acima mencionado - telefone 0xx44-3652-8100 e Fax 0xx44-3652-8101 - "e-mail" licitacao@ipora.pr.gov.br. Iporã-Pr, 19 de Outubro de 2017

João Pedro Gea Maruche
Presidente da Comissão Especial de Licitação



Transforme a realidade de alguém!
Doe Sangue, doe vida!

Informações pelo fone: 44 3621-8300

apoiado por Tribuna



Aniversariantes

A coluna destaca os leitores e os assinantes do jornal Tribuna Hoje que comemoram aniversário Liana Faller, Robson Morimoto, Paulo Sérgio Romão da Cunha, Sérgio Toshihiko Eko e Eduardo Zukovski. . Da coluna: felicidades!

Zélia Casoni

(44) 99966-1716 zeliacasoni@gmail.com

“O que quer que aconteça é parte do processo de aprendizado. Então não há nada o que culpar, tudo é caminho.”
(Chögyam Rinpoche)



Umuarama (1)

A Capital da Amizade manteve-se entre as 100 melhores cidades do país para fazer negócio em 2017, conforme reportagem da Revista Exame com base no mais recente levantamento realizado pela consultoria Urban Systems.

O ranking foi publicado na edição de outubro, comemorativa ao aniversário de 50 anos da revista. Com o título “O futuro está traçado”, a revista aponta que cada vez mais cidades – de metrópoles a centros menores no interior do Brasil – planejam o desenvolvimento com metas de longo prazo, perfil que as tornou as melhores para fazer negócio.

Umuarama (2)

Neste quesito, a Capital da Amizade melhorou 20 posições – no comparativo com 2016 – e chegou à 54ª colocação entre as cidades brasileiras com mais de 100 mil habitantes. Considerando apenas as nove cidades paranaenses que aparecem entre as 100 mais promissoras, Umuarama fica em 5ª lugar – atrás apenas de Curitiba (7º no ranking nacional), Maringá (15º), Londrina (30º), Cascavel (40º), e posiciona-se à frente de Toledo (58º), Araucária (98º), São José dos Pinhais (99º) e Ponta Grossa (100º).



Fala Prefeito!

Para o prefeito Celso Pozzobom, o desafio maior é realizar esse potencial. “Já que Umuarama está entre as melhores do país para fazer negócio, precisamos atrair esses negócios, empresas e novos empreendimentos para gerar empregos e promover o crescimento sustentável de nossa cidade. A parte da administração pública está sendo feita, com a reorganização da Prefeitura, enxugamento da máquina administrativa e uma política sólida de investimentos em infraestrutura, formação de mão de obra e incentivo para as empresas”, afirmou.

PORTRAIT

A quinta-feira é de abraços, beijos e centenas de whats para a queridíssima fotógrafa Luci Lemes, que comemora aniversário cercada pelo carinho da família e dos amigos. Ela recebe em especial todo amor do seu amado, Junior. Da coluna: paz, saúde e felicidade.



19 de outubro

Dia Internacional do
Cooperativismo de Crédito

Sonhos prosperam aqui

