

Garota assume atentado que queimou colega de quarto

A Polícia Civil deu início às investigações que podem elucidar um atentado contra uma guarda civil de 28 anos que teve cerca de 80% do corpo queimado em um incêndio criminoso. O caso aconteceu na residência em que a vítima mora, nos fundos da Associação Recreativa dos Funcionários da Copel. Uma garota de 17 anos assumiu a autoria, mas na cena do crime havia outra mulher que presenciou os fatos. ● Pág. 9

Duplicação da PR-323 entra no cronograma de 2020

ALEX MIRANDA



O Programa Estratégico de Infraestrutura e Logística de Transportes do Paraná investiu em 2019 R\$ 320 milhões em projetos executivos. O valor compreende empréstimo do BID e contrapartidas do Estado. O acordo entre BID e governo foi firmado em dezembro de 2017 e prevê mais de R\$ 1,7 bilhão a serem aplicados até o fim do Programa, em 2022. No cronograma do governo, em 2020 está prevista a construção do Contorno de Castro e a duplicação da PR-323, no perímetro urbano de Umuarama. ● Pág. 7

Em virtude do feriado do Ano Novo, o Jornal Tribuna Hoje News volta a circular na sexta-feira (3).

PÁGINA

02

AMB e Ajuze apresentam ação ao STF contra a criação do juiz das garantias

PÁGINA

03

Sancionada Lei que assegura vaga em habitação para vítima de violência doméstica

PÁGINA

08

Operação da polícia nas rodovias federais do Paraná segue até 1º de janeiro

Giro Político

redacao@tribunahoje.jor.br

Juiz de garantia

O Podemos e o Cidadania entraram com uma ação no Supremo Tribunal Federal (STF) contestando a criação do juiz das garantias, prevista no pacote anticrime aprovado no Congresso e sancionado pelo presidente Jair Bolsonaro. Pelo texto aprovado, o juiz de garantias passará a ser o responsável por acompanhar e autorizar etapas dentro do processo. E outro magistrado dará a sentença.

Despesas extras

O projeto foi sancionado na terça-feira (24), mesmo com parecer contrário do ministro da Justiça, Sergio Moro, sobre esse ponto. Os partidos afirmam que o Judiciário é quem deve disciplinar alterações em sua estrutura e organização. Além disso, dizem que não houve estudos sobre os recursos necessários à implantação da mudança. "A medida teria impacto praticamente imediato, afetando, portanto, a despesa do ano que está prestes a começar e para cujo exercício já existem orçamentos aprovados, tanto no âmbito da União quanto dos Estados, os quais, obviamente, não comportam de forma alguma despesa nesse montante", afirma a ação.

AMB e Ajufe contestam

A ideia também foi contestada na Corte pela Associação dos Magistrados Brasileiros (AMB) e pela Associação dos juizes Federais do Brasil (Ajufe). Além de pedirem que a Suprema Corte declare a medida inconstitucional, as entidades solicitam a suspensão da criação dessa figura jurídica. O presidente do STF, ministro Dias Toffoli, poderá analisar as ações durante o recesso do Judiciário em janeiro. Se entender que não há urgência, pode deixar a decisão para o relator, ministro Luiz Fux, que decide durante o recesso. Um grupo formado por Toffoli terá 20 dias para estudar impactos da nova lei anticrime nos órgãos do Poder Judiciário.

Taxa do seguro-desemprego

A proposta do governo de criar o contrato de Trabalho Verde e Amarelo sofrerá alterações no Congresso Nacional. Uma delas será a mudança na taxa do seguro-desemprego que, definida na medida provisória (MP) como obrigatória, deverá passar a opcional, segundo o relator da MP, deputado federal Christino Áureo (PP-RJ). "Nós temos a possibilidade de transformar essa contribuição em opcional. Isso deve ser o que constará no relatório. É um ponto que deve ser aprovado, acredito que tenha mais chances", disse.

Fontes de financiamento

Para Áureo, outras fontes devem ser buscadas para financiar os incentivos que motivarão o empregador a aderir ao programa, que estimula a contratação de jovens de 18 a 29 anos. "Nós acreditamos que esse é um ponto que tem muita dificuldade de ser aceito. Estamos trabalhando para buscar outras fontes orçamentárias para cobrir o incentivo ao primeiro emprego que não seja taxando o desempregado", afirmou. A questão também já foi tida como de difícil aceitação pelo presidente do Senado, Davi Alcolumbre, em declaração recente.

Loterias

Megasena concurso: 2219
08 28 36 45 57 59

Quina concurso: 5159
02 05 22 66 78

Federal concurso: 5453

1º prêmio	20.146
2º prêmio	74.485
3º prêmio	18.875
4º prêmio	47.467
5º prêmio	37.369

Dia da Sorte concurso: 0245
01 05 07 14 21 30 31
MÊS DA SORTE: MAIO

Lotofácil concurso: 1910
02 03 04 07 09 10 12 13
14 15 16 18 22 23 25

Lotomania concurso: 2035
05 07 08 10 17 29 32
35 42 54 56 67 68 70
80 84 85 90 98 99

Dupla sena concurso: 2031

1º sorteio 17 33 36 38 47 49
2º sorteio 01 15 22 23 34 43

Timemania concurso: 1425
21 27 34 55 65 68 70
TIME DO  BAHIA/BA

NOSSOS RESULTADOS SÃO INFORMATIVOS E NÃO SUBSTITUEM OS RESULTADOS OFICIAIS.

PREVISÃO DO TEMPO

Umuarama

Terça
↑ 35 ↓ 22

Nublado

Quarta
↑ 34 ↓ 22

Parcialmente nublado com pancadas de chuva

Terça
↑ 31 ↓ 16

Nublado

Quarta
↑ 32 ↓ 19

Parcialmente nublado com pancadas de chuva

Fases da lua

 **Novo** 26/12 - 03h15  **Crescente** 03/01 - 17h23  **Cheia** 10/01 - 17h23  **Minguante** 17/01 - 11h00

Tribuna
Hoje
UMUARAMA NEWS

Uma publicação de Jornal Oparana S/A - CNPJ: 21.819.026/0003-06

Centro Empresarial Piemont II - Sala 07
Rua Des. Lauro Lopes, 3663 - CEP 87.501-210 - Umuarama - PR
Fone/Fax: (44) 3056-6050

Direção Geral
Clarice Roman

Direção Administrativa
Jadir Zimmermann

Redação
Alex Mirranda

FALE CONOSCO

Jornalismo: editoria@tribunahoje.jor.br | **Comercial:** comercial@tribunahoje.jor.br
Circulação: assinaturas@tribunahoje.jor.br | **Direção:** diretor@tribunahoje.jor.br

www.tribunahoje.jor.br

Lei assegura vaga na habitação para vítima de violência doméstica

Considerando a grande conquista deste final de ano, o vereador Mateus Barreto divulgou em redes sociais a sanção municipal de uma lei que saiu de um projeto de sua autoria. Trata-se da seguridade de vagas na habitação às mulheres vítimas de violência doméstica.

“Grande conquista deste final de ano. A garantia da moradia às mulheres vítimas de violência dará a oportunidade de uma nova vida para elas, com dignidade e longe de um ambiente opressor”, citou o parlamentar.

O vereador lembrou que propôs no projeto de lei 95/2019 a previa a reserva de 5% das vagas em programas habitacionais, de loteamentos sociais construídos com recursos próprios do Município de Umuarama, adquiridos via convênio poder público ou com iniciativa privada, às mulheres vítimas de violência doméstica. Tal determinação também está prevista na Lei Federal nº 11.340/2006 (Lei Maria da Penha). As mulheres que sofrerem tentativa de feminicídio decorrente de violência doméstica ou de relação amorosa, também serão beneficiadas.

COMPROVAÇÃO

A proposta determinava que, para ser contemplada, a mulher



ALEX MIRANDA

VEREADOR considerou como uma grande vitória, a sanção do projeto de sua autoria

deve comprovar a violência sofrida por meio da apresentação do boletim de ocorrência, do relatório elaborado por assistente social e da comprovação de tramitação do inquérito policial instaurado ou a certidão de tramitação de ação penal instaurada. “Grande parte das mulheres vítimas de violência enfrenta dificuldade em se

livrar desse ambiente, em razão de não terem outro lugar para morar, nem como se sustentar. Essa sensação de dependência financeira do agressor faz com que essas vítimas aceitem a violência como parte da sua vida. Garantir moradia para essas mulheres será um grande estímulo para que elas busquem uma vida digna longe desse mal”.

Bolsonaro pede ampliação do porte e posse de armas

No último domingo (29), o presidente Jair Bolsonaro pediu que o Congresso Nacional aprove a ampliação da posse e do porte de armas no país. Em postagem no Twitter, ele relacionou o crescimento no registro de armas de fogo à diminuição do número de mortes. “Registro de armas de

fogo cresceu 50% no corrente ano, levando-se em conta o mesmo período de 2018. Segundo ‘especialistas’, o número de mortes deveria aumentar no Brasil, mas na prática caiu 22%. Dependendo do Parlamento para ampliar o direito à posse/porte para mais cidadãos”, escreveu o presidente da

República que passou o recesso de final de ano na Base Naval de Aratu, unidade da Marinha em São Tomé de Paripe, subúrbio de Salvador. Ele afirmou que a primeira-dama, Michelle Bolsonaro, não viajou com ele pois deve passar por uma pequena cirurgia nos próximos dias.



Pelo Paraná

Resgate

O helicóptero da Polícia Militar fez 13 resgates nas praias paranaenses entre os dias 21 e 28 de dezembro. O número deve aumentar com as festas do ano novo e com o Carnaval (na última semana de fevereiro).

Sem homicídios

Outro dado interessante. A PM aponta que não houve homicídio no litoral entre 20 e 29 de dezembro. A Polícia Militar diz ainda que os números de furto (93), roubo (8) e perturbação de sossego (120) e as ocorrências reduziram em 19%, ou seja, 251 a menos em relação ao ano passado. Segundo a PM, aplicativo 190 PR ajudou na redução dos casos.

Dois milhões

As Cataratas do Iguaçu completou domingo 2 milhões de visitantes, um recorde histórico. Em 2005, o atrativo turístico recebeu pouco mais de 1 milhão de turistas. As visitas de estrangeiros e a alta do dólar - aumentou o fluxo de brasileiros - são apontados como principais razões do aumento de visitantes. A meta da próxima década é quebrar a marca de 3 milhões de visitas.

Fundão

O TSE já publicou resolução com as novas regras para uso do fundo eleitoral de R\$ 2 bilhões para as eleições municipais de 2020. Os partidos, por exemplo, não poderão repassar os recursos aos candidatos de outras coligações e a fiscalização dos 30% às candidatas mulheres será mais rigorosa.

Regras

O TSE também definiu o calendário eleitoral. A partir de quarta-feira, 1º de janeiro, as pesquisas eleitorais devem ser registradas no TSE até cinco dias antes da

divulgação. A administração pública também fica proibida de distribuir bens, valores ou benefícios gratuitamente. Ficam proibidas ainda a execução de programas sociais por entidade nominalmente vinculada a candidato e a publicidade de órgãos públicos com gastos acima da média.

Janela

De 5 de março até 3 de abril está aberta a janela partidária (mudança de partido) de vereador para concorrer a eleição majoritária ou proporcional.

Não é bem assim

A proposta do governo de taxar o seguro-desemprego deverá passar a opcional, segundo o relator da MP que trata do tema, deputado federal Christino Áureo (PP-RJ). "Temos a possibilidade de transformar essa contribuição em opcional. Isso deve ser o que constará no relatório. É um ponto que deve ser aprovado", disse.

Bandeira branca

A maior parte dos consumidores de energia em todo o País terá uma oportunidade de mudar os hábitos e diminuir a conta de luz. Em vigor desde 2018 para grandes consumidores, a tarifa branca de energia será estendida a quase todos os brasileiros em 1º de janeiro.

Juiz de garantia

"Há muitas críticas sobre o juiz de garantia, sem, contudo, se procurar entender do que se trata. Me parece que afirmar que a divisão de competências atrapalhará as investigações é considerar que um juiz pode ser melhor que o outro; ou seja, é fazer um juízo valorativo entre magistrados" - do ministro do STF, Alexandre de Moraes, em entrevista à imprensa.

Jair Bolsonaro sanciona o PPA

DIVULGAÇÃO



PRESIDENTE Jair Bolsonaro sanciona, com veto, o Plano Plurianual par ao triênio 2020/2023

O presidente Jair Bolsonaro sancionou, com veto, o Plano Plurianual da União (PPA) para o período de 2020 a 2023. O PPA foi aprovado pelo congresso no dia 10 de dezembro e prevê 54 programas, 304 objetivos e 1.136 metas, em ações que totalizam R\$ 6,8 trilhões no período de quatro anos.

VETO

De acordo com o que consta na nota enviada pelo Palácio do Planalto, houve um veto por razões de inconstitucionalidade do Inciso VII do Artigo 3º, que inseria como diretriz do PPA a persecução das metas dos Objetivos do Desenvolvimento Sustentável da Organização das Nações Unidas. Na

justificativa do veto, a diretriz dava "um grau de cogência e obrigatoriedade jurídica, em detrimento do procedimento dualista de internalização de atos internacionais, o que viola a previsão dos artigos 49, inciso I, e 84, inciso VIII, da Constituição Federal".

O Plano Plurianual estabelece, de forma regionalizada, as diretrizes, os objetivos e as metas da administração pública para as despesas de capital e outras delas decorrentes, e para as relativas aos programas de duração continuada. As demais leis orçamentárias (como a Lei de Diretrizes Orçamentárias e a Lei Orçamentária Anual) seguem as linhas gerais do PPA.



☎ 44 3621.4500
 ☎ 44 99172.6911
 🌐 morenaimoveis.com.br
 📱 /construtoramorenaumuarama
 📷 @construtoramorena

ED. PALLADIUM - COBERTURA



TOTALMENTE MODERNIZADA

COBERTURA com 310m², localizado na Rua José Teixeira D'ávila, 3797 - Defronte Justiça Federal. Piso inferior: sala de estar/jantar, cozinha planejada, lavanderia, 01 suíte e 02 dormitórios, BWC social, todos mobiliados. Piso Superior: ampla suíte, salão de festas/ jogos, cozinha/churrasqueira, terraço descoberto com pergolado e deck em madeira. Localização privilegiada, no Centro da cidade. Grande oportunidade para adquirir sua moradia com conforto e sofisticação. Para mais informações, ligue e agende uma visita.

**R\$ 950.000
 PREÇO ESPECIAL!**

ED. SERRANO

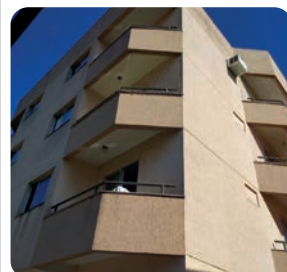

Apto 201 - 2º Andar - Localizado no Jd. dos Príncipes, à 50m da Av. Londrina, entre Unipar Campus III e a Praça Miguel Rossafa. Contendo 01 suíte, 02 quartos, BWC social, sala ampla, cozinha, sacada, lavanderia e 01 vaga de garagem. Apartamento em ótimas condições de uso, com 90m² privativos. Excelente ambiente familiar e baixo custo de condomínio. Agende uma visita!

**R\$ 265.000
 OPORTUNIDADE!**

JARDIM IRANI



Residência localizada na Rua Antônio Zanolto Fernandes, 1169. Próx. a Sorvetes Guri. Terreno com 175m², contendo uma residência em alvenaria com aprox. 85m², com 01 suíte, 02 dormitórios, BWC social, sala de estar, cozinha, área de serviço, garagem coberta. Novíssima, sem uso, em ótima localização.

R\$ 159.000

RES. JD. ATLÂNTICO



PARCELE EM ATÉ 60X

Rua Felício Conceição Gonçalves, 3226, na Quadra 4, Lote 3-A - próx. Alto São Francisco. Terreno com 240,00m². Casa nova, em alvenaria com 130m², contendo 01 suíte, 02 quartos, sala de estar/jantar, cozinha, espaço gourmet c/ churrasqueira, área de serviço coberta e garagem. Residência recém-reformada, pronta para morar.

R\$ 295.000

RES. AV. ROTARY

Residência localizada na Av. Rotary - Com 364,47m² de área total, contendo uma residência em alvenaria com 185,96m², sendo 01 suíte, 02 quartos amplos, sala de estar/jantar e cozinha integrados, BWC social, garagem para 02 carros, edícula com churrasqueira, pia e lavanderia. Em fase de reforma total.

R\$ 650.000

RES. PQ. DO LAGO



Residência localizada na Rua Jacanã, 2791, Pq. do Lago - Com 252m² de área total, contendo uma residência em alvenaria com 113m², sendo 01 suíte, 02 quartos, sala de estar e cozinha integrados, BWC social e lavanderia coberta. Ótima localização.

R\$ 290.000

**JD. IRANI
 (PRÓXIMO SORVETES GURI)**



Rua Antônio Zanolto Fernandes, 1175. Residência com 63m², com 01 suíte e 01 quarto, e demais dependências. Terreno com 175,00m². Novíssima, sem uso, em ótima localização.

R\$ 125.000 - À VISTA

CHÁCARA LAGOA DOURADA



Lote 60 - A - Chácara com ótima topografia, com área 2520m², localizada no condomínio Lagoa Dourada, saída para Serra dos Dourados. Agende uma visita para conhecer!

R\$ 130.000

PAYSAGE ESSENZA



QUADRA 3, LOTE 13 - Localizado no Condomínio Residencial Paysage Essenza, com 251,42m² (12,92x20). Condomínio contendo quadra de tênis e poliesportiva, campo de futebol society, playground, duas piscinas, academia com vestiários e segurança 24h. Condomínio com completa estrutura, pronto para construir. Conheça!

R\$ 140.000

LOTES EM ATÉ 100X:

METROPOLITANO II

R\$54.000 - Lote 31/32-A, Quadra 10 Com 162,50m² (6,67x24,50)

R\$56.500 - Lote 43/44-A, Quadra 10 Com 162,50m² (6,67x24,50)

JD. ITÁLIA III

Próx. Sonho Meu. Excelente Topografia. Com 147m² (7,00x21,00).

R\$ 23.900 - Lote 04, Qda 05

R\$ 23.900 - Lote 12, Qda 05

R\$ 23.900 - Lote 17, Qda 05

R\$ 23.900 - Lote 21, Qda 05

JD. BELO MONTE

Lotes 8-B, Quadra 04 Com 150,30m² (6,68x22,50)

Próx. Sorvetes Guri.

R\$ 25.300

SAN REMO/ZAELI

Lote 4, Quadra 10

Terreno com 373 m², com excelente topografia, à 50 m do portão da entrada da Zaeli, pronto para construir.

R\$ 125.000

JD. BELO HORIZONTE

Lotes 11/12-B, Quadra 22 Com 133,40m² (6,67x20,00)

Atrás da Havan. Ótima localização.

R\$ 39.000

TEMOS INÚMERAS OPORTUNIDADES PARA VOCÊ FAZER UM BOM NEGÓCIO!

Fale com nossos Corretores:

☎ (44) 99172-6911

Padrasto é preso acusado de abusar de enteada de 14 anos

Um caso de estupro de vulnerável está sendo investigado pela Polícia Civil de Umuarama desde a noite do domingo, quando um homem foi detido. O suspeito foi acusado de ter abusado da enteada. A menina tem apenas 14 anos de idade. Populares ficaram sabendo do caso e revoltados, resolveram atear fogo no carro do acusado.

O fato aconteceu na noite do domingo (30), quando uma equipe

da Polícia Militar de Umuarama foi acionada para comparecer no bairro Jardim São Cristóvão. No local estaria acontecendo um crime de estupro de vulnerável.

Assim que chegaram ao endereço (mantido em sigilo) a mãe da garota foi abordada e relatou aos policiais que chegou do trabalho, sua filha a procurou dizendo que durante a tarde, o padrasto teria se deitado na mesma cama que ela sem roupas. Em seguida passou a fazer declarações e acariciou a menina.

Imediatamente a mulher

acionou os policiais.

Assustado, o padrasto, (que também teve sua identidade mantida em sigilo) percebeu a chegada da viatura policial e fugiu correndo, invadindo quintais de vizinhos na tentativa de escapar da captura, mais não obteve êxito. Ele foi detido e conduzido à Delegacia de Polícia de Umuarama.

Assim que ficaram sabendo do caso, moradores do referido bairro se revoltaram e atearam fogo no carro do suspeito, o Corpo de Bombeiros foi acionado para combater as chamas.

Orçamento 2020 terá menor investimento desde 2004

A alta dos gastos obrigatórios e impositivos (determinados pelo Congresso) farão os investimentos federais somar R\$ 22,4 bilhões em 2020. Com 94,5% das despesas carimbadas, o Orçamento Geral da União para 2020 destinará o menor nível em 16 anos para essa rubrica, que abrange obras públicas e compra de equipamentos.

Em valores corrigidos pelo Índice Nacional de Preços ao Consumidor Amplo (IPCA), índice oficial de inflação, a verba para investimentos só não é inferior à de 2004, quando o Governo Central – Tesouro Nacional, Previdência Social e Banco Central – havia investido R\$ 20,8 bilhões. Os valores de investimentos na década passada foram obtidos com base em levantamento do Instituto de Pesquisa Econômica Aplicada (Ipea). Isso porque o Tesouro Nacional só divulga a evolução dos investimentos a partir de 2007.

Na comparação com o PIB, os investimentos equivalerão a apenas 0,3% em 2020. Isso representa menos da metade do gasto realizado em 2019. O Tesouro Nacional estima que os investimentos encerrarão este ano em torno de R\$ 50 bilhões, entre 0,65% e 0,7% do PIB. O número só será divulgado no fim de janeiro.

LEILÃO DE ALIENAÇÃO FIDUCIÁRIA

Presencial e Online

1º Leilão: 23/01/2020 às 11h30 | 2º Leilão: 24/01/2020 às 11h30



Credor Fiduciário: BANCO PAN S/A

Fiduciantes: OSMAR INÁCIO DA ROSA e s/m ROSANGELA FERREIRA DA COSTA DA ROSA

LOTE 01 - IMÓVEL - UMUARAMA/PR - JARDIM BEIRA RIO

Data de Terras sob nº 17, da quadra E, do Jardim Beira Rio, em Umuarama/PR, com área de 421,72m², com os seguintes limites e confrontações: Norte: com rumo N056°57 com extensão de 13,00m, confrontando com o lote nº 14; Leste: com rumo S033°03, com uma extensão de 32,93m, confrontando com o lote nº 18; com rumo N052°39', com uma extensão de 13,03m, confrontando com a Estrada Canelinha; Oeste com rumo S033°03, com uma extensão de 31,95m, confrontando com o lote nº 16. Av. 04/12.599 - consta a edificação de uma residência casa fácil, em alvenaria, com área de 69,75m², e uma ampliação residencial em alvenaria da construção mencionada, com área de 63,27m², total de 133,02m² de área construída. Imóvel objeto da Matrícula nº 12.599 do 2º Oficial de Registro de Imóveis de Umuarama/PR.

1º Leilão - Lance mínimo: R\$ 235.761,03 | 2º Leilão - Lance mínimo: R\$ 195.488,17

O arrematante presente pagará no ato o preço total da arrematação e a comissão do leiloeiro, correspondente a 5% sobre o valor de arremate, inclusive o devedor fiduciante, no caso do exercício do direito de preferência, na forma da lei. As demais condições obedecerão ao que regula o Decreto nº 21.981 de 19 de outubro de 1.932, com as alterações introduzidas pelo Decreto nº 22.427 de 1º de fevereiro de 1.933, que regula a profissão de Leiloeiro Oficial. Edital completo no site do leiloeiro. Leiloeiro Oficial: Fabio Zukerman - Jucesp 719.

MAIS INFORMAÇÕES: 3003.0677 | www.ZUKERMAN.com.br

INDICADORES ECONÔMICOS

DÓLAR	30/12	
	% dia	comp. venda % mês
COMERCIAL	-0,9%	4,0120 4,0130 -5,4%
PTAX (BC)	-0,6%	4,0301 4,0307 -4,6%
PARALELO	-0,5%	3,9800 4,2600 -4,9%
TURISMO	-0,5%	3,9800 4,2400 -4,9%
EURO	-0,2%	4,5133 4,5156 -3,1%

US\$ 1 É IGUAL A:	MOEDAS X REAL
lene	109,00
Libra est.	0,7622
Euro	0,8926
Peso arg.	59,90

POUPANÇA - TR			
Período/ Poup. antiga	Poup. nova	TR	
depósitos até 3/5/12part. 4/5/12			
27/11 a 27/12	0,5000	0,2871	0,0000
28/11 a 28/12	0,5000	0,2871	0,0000
1/12 a 1/1	0,5000	0,2871	0,0000
2/12 a 2/1	0,5000	0,2871	0,0000

CUSTO DA CONSTRUÇÃO (CUB)			
R\$/m2	%m	%ano	%12m
Paraná (NOV)	1.591,78	0,28	5,18
Oeste (NOV)	1.596,02	0,32	5,06

BOVESPA	30/12	
	%	R\$
IBOVESPA: -0,76%	115.645	pontos
Ações		
Petrobras PN	-1,11%	30,18
Vale ON	-0,56%	53,30
ItauUnibanco PN	-0,54%	37,10
Bradesco PN	-0,14%	36,17
Viavarejo ON	-2,87%	11,17
B3 S/A ON	-2,80%	42,97

ÍNDICES DE INFLAÇÃO			
Índice em %	NOV	DEZ	ano 12m
IPCA (IBGE)	0,51	-	3,12
IGP-M (FGV)	0,30	2,09	7,30
IGP-DI (FGV)	0,85	-	5,85

REAJUSTE DE ALUGUÉIS			
Índice	NOV	DEZ	JAN
IGP-M (FGV)	1,0315	1,0397	1,0730
IGP-DI (FGV)	1,0329	1,0538	-

SAL. MÍNIMO PR (fev/19 a dez/19)			
I	II	III	IV
R\$ 1306,80	R\$ 1355,20	R\$ 1403,60	R\$ 1509,20

MERC. RURAL

PREÇO PRODUTOR (DERAL/SEAB)			
Em 20/12	PR	DIA	30d.
SOJA	77,47	0,0%	-1,4%
MILHO	37,73	0,2%	11,0%
TRIGO	48,01	0,0%	3,4%
BOI GORDO	189,49	0,5%	0,0%
FRANGO	2,80	0,0%	0,0%

BOLSA DE CHICAGO			
Em 30/12	FECH.	DIA	30d.
SOJA	939,50	10,00	7,2%
FARELO	297,50	2,10	1,5%
MILHO	388,25	-1,75	1,8%
TRIGO	556,00	-0,25	2,6%

1º contrato de entrega. Pontos: 1 ponto = 1 centavo de dólar/bushel na soja (27,2kg), milho e trigo (25,4kg) e US\$ tonelada curta no farelo (907kg). DIA: variação em pontos

LOTES/ATACADO			
Em 30/12	R\$/sc	SEM	30d.
SOJA Cascavel	85,50	0,6%	1,8%
SOJA Paranaguá	90,00	0,6%	0,6%
MILHO Cascavel	44,00	1,1%	12,8%

SELIC ANUAL: 4,5% | TJLP: 5,57%

R\$ 320 mi investidos

Em 2019, o Programa Estratégico de Infraestrutura e Logística de Transportes do Paraná ultrapassou a barreira dos R\$ 320 milhões investidos em projetos executivos, obras civis e supervisão de obras nas rodovias estaduais. O valor compreende tanto o empréstimo do Banco Interamericano do Desenvolvimento (BID) quanto contrapartidas do Estado, previstas em contrato.

O acordo entre BID e Governo do Paraná foi firmado em dezembro de 2017 e, no total, prevê mais de R\$ 1,7 bilhão a serem aplicados até o fim do Programa, em 2022, em projetos e obras de infraestrutura. São R\$ 940 milhões de repasse do BID e R\$ 800 milhões incluídos nas obras de contrapartida. Esse montante é gerido pelo Departamento de Estradas de Rodagem (DER/PR).

PR-323

Até 2022 está programado o início de outras obras com financiamento do BID. A previsão é que onze delas comecem já em 2020, como as construções do Contorno de Castro e a duplicação da PR-323, no perímetro Urbano de Umuarama.

INVESTIMENTOS

Só neste ano foram investidos pelo BID, aproximadamente, US\$ 8,8 milhões, enquanto

as obras de contrapartida do governo somaram mais de US\$ 30 milhões. Levando-se em conta os investimentos totais desde a celebração da parceria com o BID são mais de US\$ 80 milhões aplicados no Programa até agora (o equivalente a aproximadamente R\$328 milhões de Reais).

“Em 2018 a parceria com o BID já havia proporcionado o início de três pavimentações asfálticas inéditas à nossa malha rodoviária: as ligações entre Coronel Domingos Soares e Palmas, no Sudoeste do Paraná; entre Pitanga e Mato Rico, na região Central; e entre São Mateus do Sul e Irtati, no Sudeste do Estado”, explica o secretário estadual de Infraestrutura e Logística, Sandro Alex.

Para o diretor-geral do DER/PR, Fernando Furiatti, o balanço do ano de 2019 do Programa Estratégico é positivo. “Além de dar andamento as obras iniciadas, trabalhamos bastante em projetos executivos de engenharia e licitações de obras que devem começar já no primeiro semestre de 2020, como a construção do contorno de Wenceslau Braz, no Norte Pioneiro. Nosso trabalho está apenas no início e ainda temos muito para realizar”, afirmou.

Deserção hermana

A crise na Venezuela arrefeceu no noticiário internacional, mas continua forte no país. Além da alta inflação, falta de medicamentos e alimentos, o presidente Nicolas Maduro enfrenta resistência de parte do Exército. Embora a cúpula das Forças Armadas esteja fechada com ele, é constante a deserção de soldados - alguns oficiais - para o Brasil e a Colômbia. Há dias, as Forças Armadas do Brasil localizaram perdidos na floresta amazônica, desarmados, cinco soldados venezuelanos que fugiram do país vizinho.

Mão\$ forte\$

Maduro soube controlar o Exército, a Marinha e a Aeronáutica da Venezuela, numa política iniciada com Hugo Chávez: eles têm numerosos benefícios de carreira, altos salários e até emissoras de TV e rádio. Mas a insatisfação é latente na caserna.

Em tempo

Os militares do Brasil e da Venezuela sempre tiveram extrema solidariedade mútua e boas relações institucionais. Acima de quaisquer governos, lá e cá.

Crise produtiva

O governo federal extinguiu um alto cargo comissionado no Gabinete de Intervenção Federal sobre a Segurança no Estado do Rio de Janeiro, e confirmou o encerramento dos trabalhos para dia 1º de dezembro de 2020. Pouca gente se lembra que ainda existe essa força-tarefa institucional em parceria com o Governo do Rio. Mas tem muita gente ganhando bem com a “crise” sem fazer barulho.

Do fundo (do seu bolso)

O fundo eleitoral será amplamente debatido no Congresso e com efeito nas ruas na eleição municipal. Hoje, o PT está com o PSL como as duas maiores bancadas e cota de cerca de R\$ 200 milhões, para cada.

Defesa de primeira!

O ex-governador da Paraíba Ricardo Coutinho, com o camburão da PF na porta, acusado de desvios de R\$ 134 milhões, não precisa de inimigo

POR LEANDRO MAZZINI
Twitter @colunaesplanada



se depender da ex-esposa. Pamela Bório aproveitou um evento da Direita Volver para “defender” o ex. Disse que ele não gostava de uísque e sim das caixas que condicionavam a suposta bebida - que, para a PF, eram propinas escondidas.

Money, Money!

A despeito do feriado de Natal - e do Réveillon -, as assessorias técnicas trabalham incessantemente para liberar os empenhos deste ano prometidos no Orçamento do ano passado em emendas parlamentares via ministérios. A situação é tensa. Nenhum parlamentar quer ficar na cota do famoso “restos a pagar” do ano seguinte - que em muitos casos demoram até oito meses para acertos.

Duas mãos

Em ano de eleição, político dá bom dia com as duas mãos. É o caso do deputado federal e presidente do PSD pernambucano André de Paula. No Estado, confraterniza com o PSB do governador Paulo Câmara. E em Brasília não larga a companhia do presidente Bolsonaro.

Boas-vindas

Terra natal do saudoso vice-presidente José Alencar, Muriaé (MG) deve ganhar numa das suas entradas rodoviárias (entroncamento das BR 116 e 356) a instalação de uma megaestátua de 16 metros, em zinco, que remete à silhueta de um operário. Ela já existe, é chamada Estátua do Trabalhador, criada pelo artista plástico da cidade Sérgio Luiz de Souza, e está fora da vista dos turistas numa praça. O prefeito Ioannis Konstantinos espera um projeto de lei da Câmara para mudá-la de lugar.

Brasiillll

Como o brasileiro não perde a piada, circula essa nas redes: após tomo em banheiro, presidente Bolsonaro perde a memória e diz que Lula é favorito para 2022.

Com Luana Lopes, Equipe de DF e SP

www.colunaesplanada.com.br - contato@colunaesplanada.com.br - Caixa Postal 1890 - CEP 70254-970 - Brasília DF

PRF segue em operação nas rodovias até 1º de janeiro

A Polícia Rodoviária Federal (PRF) começou no sábado (28) a Operação Ano Novo. Entre os focos da operação, estão ações de combate à embriaguez ao volante e fiscalizações de ultrapassagens proibidas.

O uso do cinto de segurança e dos equipamentos de retenção específicos para crianças (cadeirinha, assento de elevação e bebê-conforto) será outro alvo prioritário da fiscalização da PRF. Também serão feitas fiscalizações específicas de caminhões e de motocicletas. Estão previstas ainda ações educativas, em todas as regiões do Paraná.

Todos os dias da operação devem registrar fluxo médio de veículos bem acima do verificado em dias normais.

Na Operação Ano Novo do ano passado, a PRF registrou sete mortos, 140 feridos e 91 acidentes atendidos no estado.

Foram expedidos ofícios às concessionárias de pedágio e aos



DIVULGAÇÃO

O uso do cinto de segurança e dos equipamentos de retenção específicos para crianças será outro alvo prioritário da fiscalização

órgãos executivos rodoviários nos quais solicita que não sejam feitas obras durante os dias da operação, à exceção daquelas ações emergenciais ou cuja interrupção seja inviável. Veículos de carga com peso ou dimensões excedentes não poderão circular em rodovias federais de pista simples, das 14 às 22 horas de quarta-feira (1º).

Faca do travesti

Um homem foi esfaqueado por uma travesti na noite de domingo (29) após uma discussão no Parque Industrial, em Umuarama. A vítima foi encaminhada ao Cemil mas, de acordo com a PM, fugiu do hospital. A travesti detida disse aos policiais que ela e esfaqueado, seguiram até uma boca de fumo no referido bairro para comprar pedras de crack, mas chegando lá, o homem se recusou a comprar a droga e foi então que os dois começaram a discussão seguida de dois golpes de faca. O Samu foi acionado para socorrer a vítima e a encaminhou para o hospital, em Umuarama.

DIVULGAÇÃO

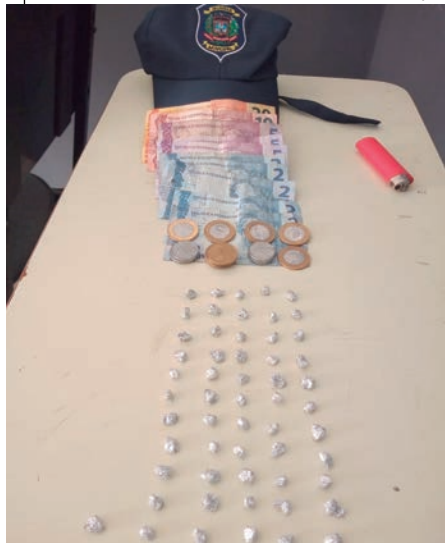

Guardas municipais de Umuarama prenderam um homem acusado de tráfico de drogas na manhã do domingo (29), na praça da Bíblia (no entorno da estação rodoviária). O local é comumente frequentado por traficantes e usuários de entorpecentes. A detenção aconteceu durante patrulhamento de rotina por volta das 8h20 quando os guardas realizavam patrulhamento seguido de abordagem a um suspeito. O rapaz de 28 anos portava 56 pedras de crack e a quantia de R\$ 63 em espécie. O homem detido foi conduzido à Delegacia.



INVIOLÁVEL
MONITORAMENTO ELETRÔNICO

UMUARAMA - PR
44 3621.4220
inviolavel.com

Adolescente assume incêndio que quase matou sua colega de quarto

A Polícia Civil de Umuarama iniciou às investigações que podem elucidar o atentado contra uma guarda civil de 28 anos que teve cerca de 80 por cento do corpo queimado. O incêndio criminoso atingiu um cômodo da residência em que a vítima morava, na rua Arnaldo Tupan. Uma garota de 17 anos assumiu a autoria, mas na cena do crime havia outra mulher que presenciou os fatos.

O incêndio aconteceu no início da manhã do domingo (29). A adolescente se apresentou à Polícia Militar à tarde e foi encaminhada ao Centro Socioeducativo (Cense).

O delegado responsável pelo caso, Thiago Soares, relatou que vítima e adolescente eram amigas moravam juntas. O incêndio aconteceu depois de uma discussão. “Em depoimento,

a acusada disse que elas discutiam há dias, por motivos pessoais. Na madrugada antecedente aos fatos, elas brigaram novamente e a adolescente espalhou gasolina por baixo da porta do quarto em que a vítima estava e depois acendeu um fósforo. A garota disse que a intenção não era causar ferimentos graves no corpo da vítima, apenas prejuízos financeiros”.

Conforme Thiago, nenhuma delas possui antecedentes criminais e uma

testemunha, que estava no local, prestou depoimento e foi liberada, pois não havia indícios de envolvimento no crime. A adolescente foi autuada em flagrante por tentativa de homicídio qualificado.

ARREPENDIMENTO

O delegado Thiago também ressaltou que a jovem aparentava um certo constrangimento e arrependimento pelo crime cometido. A Polícia Civil continua investigando o fato.

Chamas

O delegado Thiago explica que, assim que a garota colocou fogo no imóvel, as chamas se espalharam rapidamente atingindo o corpo da vítima. Bombeiros retiraram a mulher do quarto e a levaram para uma ambulância do Samu que a aguardava em frente ao imóvel. Em seguida foi transportada ao hospital Cemil, onde permanecia internada até o fechamento desta edição. Seu estado de saúde era considerado delicado. De acordo com os socorristas, a vítima teve queimaduras também nas vias respiratórias e corre sérios riscos de perder a vida.



Rio & Mar
Pescados

um 2020
SABOROSO
É O QUE A GENTE DESEJA.

Reza a lenda que na ceia de ano-novo comer peixes traz boa sorte. Isso porque os peixes nadam sempre para frente, o que é sinal de avanços na vida.

A Rio e Mar para 2020 deseja prosperidade, riqueza e mesa cheia.

NOVOS ENDEREÇOS: Av. Brasil, 4140 - Próx. Banco do Brasil
Rua Dr. Camargo, 4886 - Esq. com Araçongas

No velas



Nanda tem nova crise de pânico e vai parar no hospital

Em “Malhação”, Lígia recomenda que Nanda se trate com Eliane. Jaqueline aconselha Anjinha a pressionar Cléber. Carla revela a Marco que Cléber e seu irmão estão voltando para o Rio de Janeiro. Anjinha acredita que Cléber não quer mais namorá-la. Filipe pensa em Rita. Rita dá um ultimato em Rui.

• REDE GLOBO

Malhação

Terça-feira, 31 de dezembro

Jaqueline aconselha Anjinha a pressionar Cléber. Carla revela a Marco que Cléber e seu irmão estão voltando para o Rio de Janeiro. Anjinha acredita que Cléber não quer mais namorá-la. Filipe pensa em Rita. Rita dá um ultimato em Rui.

Quarta-feira, 1 de janeiro

Cida acredita que Leila tenha mentido sobre seu encontro com Rui. Nanda tem sua primeira sessão de terapia com Eliane. Aloísio ofende Serginho. Guga pensa em denunciar Aloísio para a polícia.

Quinta-feira, 2 de janeiro

Lígia pede que Lara providencie seu divórcio de Joaquim. Meg não aceita prejudicar Serginho para ajudar Max. Rui ameaça Leila para defender Rita. Cléber e Rafa chegam a Caxias. Cléber flagra Anjinha beijando Tatoo.

Éramos seis

Terça-feira, 31 de dezembro

Almeida revela a Clotilde que não pode se separar de Natália. Lola tem uma ideia para tentar ajudar Carlos. Isabel termina seu namoro com Lúcio. Emília provoca uma nova crise em Justina. Lola vê Alfredo na casa de Emília.

Quarta-feira, 1 de janeiro

Gusmões se preocupa com Almeida. Emília se assusta com o desenho de Justina. Inês tenta fazer as pazes com Carlos. Emília decide deixar Justina em Itapetininga. Adelaide procura Justina.

Quinta-feira, 2 de janeiro

Zeca treina para pedir o adiantamento a Emília. Tião confia a Alfredo que conhece segredos de Osório. Lúcio revela a Carlos sobre a proximidade entre Isabel e Felício. Emília se surpreende ao ver o desenho de Justina e destrata Adelaide na casa de Olga.

Bom Sucesso

Terça-feira, 31 de dezembro

Marcos acusa Diogo de ter roubado os direitos do livro de Eric Feitosa. Yuri reconhece que Gisele estava certa sobre Diogo. Machado diz a Nana e Marcos que a única solução para se livrar de Diogo é achar uma prova de que o livro foi registrado por Eric.

Quarta-feira, 1 de janeiro

Jeniffer fica surpresa ao saber por Marcos que é sócia de Diogo. Paloma alerta Jeniffer para o perigo que ela corre. Jeniffer surpreende Diogo ao cobrar seus direitos como sócia do advogado.

Quinta-feira, 2 de janeiro

Diogo sugere que Jeniffer fique ao seu lado, vigiando Paloma e Marcos. Lulu vê Tonho com Leila. Orientada por Diogo, Jeniffer mente para Paloma e Marcos. Batista beija Lulu. A gravidez de Silvana é descoberta pelo elenco da novela.

Amor de mãe

Terça-feira, 31 de dezembro

Nuno pede desculpas a Joana e presenteia a filha. Marina se automedica para não ter que parar de jogar, e Ryan se preocupa. Magno descobre que a morte de Genilson voltou a ser investigada. Thelma flagra Gabo escondendo armas em seu restaurante.

Quarta-feira, 1 de janeiro

Durval se sente inseguro quando Natália lhe passa as informações para cuidar de Carolina. Leila confronta Betina. Samuel repreende a automedicação de Marina. Vitória confessa a Raul que mentiu sobre o filho dos dois.

Quinta-feira, 2 de janeiro

Belizário confronta Davi e ameaça a vida de Amanda. Amanda proíbe Cássia e Guará de revelarem seu paradeiro a Davi. A pedido de Magno, Betina se desculpa com Leila. Vicente ameaça Verena, e Belizário os observa.

• SBT

As aventuras de Poliana

Terça-feira, 31 de dezembro

O Clubinho MaGaBeLo tem uma nova missão: Descobrir se Ester tem um coração. Durval sugere para Cláudia abandonar seu emprego e ir trabalhar com ele na padaria. João invade a sala de Ruth e é pego por ela mexendo em suas coisas.

Quarta-feira, 1 de janeiro

Mário diz a Ester que eles estão namorando. Jeff conta para seus amigos sobre a foto de Pendleton que estava no pendrive. Mosquito desabafa com Gleyce. Lindomar diz a Arlete que sua música está no topo das paradas e ela diz que quer se mudar.

Quinta-feira, 2 de janeiro

Pendleton convida Luisa para jantar. Um vídeo de divulgação da Dark Lady é divulgado na internet. Afonso conta para Durval que está interessado em Fernanda. Bento vai para a casa de João para fazer um trabalho de ciências. Arlete e Lindomar visitam a mansão que pretendem alugar.

Cúmplices de um resgate

Terça-feira, 31 de dezembro

Pedro tenta falar com Helena, mas a mulher não quer conversar com ele. Na sorveteria, as crianças notam ser Omar que está sabotando a sorveteria com a ajuda de Sabrina e decidem tirar satisfação.

Quarta-feira, 1 de janeiro

Fortunato e Aurora voltam para casa e são recepcionados por Priscila. Aurora acha que a menina está pálida e magra. Giuseppe faz uma reunião do vilarejo na sapataria. Fiorina diz que sabotaram a sorveteria e que o culpado é Omar.

Quinta-feira, 2 de janeiro

Sabrina conta para Dóris que está triste por Omar não vê-la de outra maneira, por estar gostando dele. Dóris diz que ela deveria se declarar. Surtado, Dinho tenta matar Bartolomeu a pauladas. Meire aparece para salvar seu gato. Alicia tenta falar com ele, que se irrita. Todos fogem dele.



Zélia Casoni

(44) 99966-1716 zeliacasoni@gmail.com

Cria em mim um coração puro, ó Deus, e renova dentro de mim um espírito estável. Não me expulses da tua presença nem tires de mim o teu Santo Espírito. (Salmo 51)



REVEILLON.

O Umuarama Country Club abre as portas para a maior festa do Noroeste para saudar 2020. Associados e convidados rompem o Ano Novo em alto astral.



Da nossa família para a tua família, um natal de luz e um ano novo de muitas bênçãos.

Votos de Junior Ceranto e família

Nos lhe desejamos um **Feliz Natal**

Supermercados PLANALTO Delivery
«comprou, chegou»

Faça suas compras em casa, acesse:
www.mercadoplanalto.com.br
 ou baixe o App Meu Mercado em Casa.

NATAL ENCANTADO

UMUARAMA
 ACIU

Confira a programação nas redes sociais oficiais da Prefeitura
 @PrefeituraDeUmuarama

LANÇAMENTO EXPERIMENTE PRIMEIRO! DEPOIS ME CONTA...

Produto Número 500
FAROFÁ CROCANTE
 250g

Zaeli



Natal, é época de renascimento,
de reacender o fogo da vida,
de renovar os sonhos e metas
para o ano novo que já se anuncia.
É tempo de olhar para a frente
com determinação e otimismo,
levando conosco toda
as lições que aprendemos.
Desejamos a você um
Feliz Natal e um
Ano Novo
repleto de muita saúde!



HOSPITAL DO CÂNCER

UOPECCAN

SEMINOVOS



COM GARANTIA DE QUALIDADE

CARROS	ANO	COR	OPCIONAIS	VALOR
AGILE 1.4 LTZ	11/12	BRANCO	COMPLETO	R\$ 27.900,00
ASTRA HATCH 2.0 ADVANTAGE	10/11	PRETO	COMPLETO	R\$ 28.900,00
BIZ 125 ES	10/10	VERMELHA	PARTIDA, OKM	R\$ 7.500,00
CAPTUR 2.0 INTENSE AT	17/18	BRANCO	COMPLETO, AUT	R\$ 75.900,00
COBALT 1.8 LTZ	17/17	PRATA	COMPLETO	R\$ 49.900,00
COBALT 1.8 LTZ	18/19	PRATA	COMPLETO	R\$ 60.900,00
CRUZE SPORT6 1.8 LT	13/14	BRANCO	COMPLETO, AUT, COURO	R\$ 51.900,00
CRUZE SPORT6 1.8 LT	13/14	PRETO	COMPLETO, AUT, COURO	R\$ 49.900,00
CRUZE SEDAN 1.8 LT	15/16	BRANCO	COMPLETO, AUT, COURO	R\$ 63.900,00
CRUZE SEDAN LT TURBO	16/17	BRANCO	COMPLETO, AUT, COURO	R\$ 76.900,00
CRUZE SEDAN LT TURBO	17/18	PRATA	COMPLETO, AUT, COURO	R\$ 76.900,00
CRUZE SEDAN LTZ I TURBO	16/17	VERMELHO	COMPLETO, AUT, COURO	R\$ 79.900,00
CRUZE SEDAN LTZ I TURBO	17/18	BRANCO	COMPLETO, AUT, COURO	R\$ 89.900,00
CRUZE SEDAN LTZ II TURBO	18/19	BRANCO	COMPLETO, AUT, COURO	R\$ 96.900,00
CRUZE SEDAN LTZ II TURBO	16/17	BRANCO	COMPLETO, AUT, COURO	R\$ 84.900,00
FUSION TITANIUM AWD	16/17	PRETO	COMPLETO, AUT, COURO	R\$ 109.900,00
HB20S 1.6 PREMIUM	13/14	BRANCO	COMPLETO, AUT	R\$ 54.900,00
ONIX 1.4 LTZ	14/14	BRANCO	COMPLETO	R\$ 36.900,00
ONIX 1.4 LTZ AT	17/18	BRANCO	COMPLETO, AUT	R\$ 54.900,00
ONIX 1.4 ACT	18/19	PRATA	COMPLETO	R\$ 57.900,00
ONIX PLUS LTZ 1.0 TURBO	19/20	BRANCO	COMPLETO, AUT	R\$ 69.740,00
ONIX 1.4 ACT AT	19/19	PRATA	COMPLETO, AUT	R\$ 62.900,00
PEUGEOT 2008 ALURE	17/17	BRANCO	COMPLETO	R\$ 54.900,00
PRIMA 1.0 JOY	17/18	PRETO	COMPLETO	R\$ 43.900,00
PRISMA 1.4 LT	15/16	CINZA	COMPLETO	R\$ 42.900,00
PRISMA 1.4 LTZ AT	18/19	BRANCO	COMPLETO, AUT, COURO, KM 4.800	R\$ 64.900,00
S10 ADVANTAGE 2.5 FLEX	16/17	CINZA	COMPLETO	R\$ 79.900,00
STRADA ADV CD	19/20	BRANCO	COMPLETO	R\$ 69.900,00
SPIN 1.8 ACT AT	16/17	PRATA	COMPLETO, AUT	R\$ 57.900,00
SPIN 1.8 ACT AT	17/18	PRATA	COMPLETO, AUT	R\$ 62.900,00
SPIN LT 1.8 AT	13/13	PRATA	COMPLETO, AUT	R\$ 34.900,00
TRACKER 1.8 LT AT	15/16	PRATA	COMPLETO, AUT	R\$ 63.900,00
TRACKER 1.8 LTZ AT	15/15	PRATA	COMPLETO, AUT, TS	R\$ 64.900,00
TRACKER PREMIER TURBO	18/18	BRANCO	COMPLETO, AUT, TS	R\$ 84.900,00
TRAILBLAZER 2.8 LTZ	13/13	PRATA	COMPLETO, AUT, COURO, 7L	R\$ 102.900,00
TRAILBLAZER V6 LTZ	16/17	CINZA	COMPLETO, AUT, COURO, 7L	R\$ 124.900,00
VOYAGE 1.6 TL	17/18	BRANCO	COMPLETO	R\$ 42.900,00

CONFIRA MAIS OFERTAS EM NOSSO SITE:
WWW.UVEL.COM.BR



SERVIÇOS FINANCEIROS RESPEITE OS LIMITES DE VELOCIDADE

3621-3000

Vende-se

02 Lotes de 1.020 m-2 cada um. Dentro da cidade de Eliza. 01 Lote R\$ 40.000,00, 02 lotes por R\$ 70.000,00. OBS. na compra dos dois, pego um carro. Contato (44) 9.9974-2794 ou (44) 9.8407-1674 falar c/ Idelson

VENDE – SE

Lote de 217,5 m no Jardim Colibri 7,25 m de largura e 30 m de cumprimento. Localizado fundos do Big Smart. VALOR R\$ 77.000,00. Contato (44) 98406-5842 (44) 3622-2197



(44) 99915-0243

Envie sua sugestão de reportagem

Férias em Umuarama

DIVULGAÇÃO



Mesmo de férias, o atacante Pablo se prepara para ter um 2020 com mais tempo em campo pelo São Paulo. Na última semana, o centroavante postou vídeo em uma rede social mostrando parte de seu treino específico em uma academia em Umuarama. No exercício, Pablo apoia o pé esquerdo em cima de uma caixa, e se levanta para tocar a bola com o pé direito.

Lesões

A preparação do atacante Pablo, acontece depois que ele passou por um 2019 irregular e repleto de problemas físicos. Pablo perdeu 29 jogos do São Paulo na temporada por lesões – a mais grave delas na região lombar da coluna, que exigiu cirurgia. O centroavante foi quem mais desfalcou o São Paulo no ano por problemas médicos.

UNIVERSIDADE PARANAENSE



NOTÍCIAS DA
UNIPAR

'AMPLIE POSSIBILIDADES'

Inscrições para pós-graduação estão abertas

Campanha da Unipar está começando, com vários cursos, em várias áreas do conhecimento. São mais de 90 na lista multicâmpus da pós-graduação lato sensu, incluindo MBA, todos regulamentados pelo MEC [Ministério da Educação]. A credibilidade da Unipar e o seu quadro de professores altamente conceituado garantem a escolha certa. Confira as opções oferecidas em Umuarama:

Análises Clínicas e Toxicológicas | Ciência e Tecnologia de Sementes | Constelações Familiares | Dermoestética | Direito Administrativo e Municipal [com tópicos especiais em licitações, compliance e eleitoral] | Direito e Processo do Trabalho | Direito Previdenciário | Endodontia | Engenharia de Segurança do Trabalho | Estruturas de Concreto e Fundações | Farmácia Clínica e Farmácia Hospitalar [ênfase em Prescrição Farmacêutica] | Farmácia Clínica e Farmacoterapia Aplicada | Fisiologia do Exercício e Reabilitação Cardiovascular | Harmonização Orofacial | Infecção Hospitalar e Resistência Antimicrobiana | Manejo da Fertilidade do Solo e Nutrição de Plantas | Medicina de Felídeos | Microbiologia e Controle de Qualidade Microbiológico | Nutrição e Fitoterapia Aplicada a Clínica | Ortodontia | Plantas Medicinais e Fitoterápicos | Psicologia Histórico Cultural | Relações Familiares e Intervenções Psicossociais | Responsabilidade Civil | Restauração de Dentes | Tratados Endodonticamente com ênfase em Retentores Intrarradiculares | Sistemas Térmicos | Vigilância Sanitária e Saúde Única.

MBA em Finanças, Controladoria e Auditoria | MBA em Gestão de Pessoas, Carreira e Liderança | MBA em Perícia, Auditoria e Gestão Tributária | MBA Executivo em Gestão Empresarial | MBA Executivo em Marketing, Tecnologia e Inovação

Favoritos da São Silvestre

Os atletas favoritos da 95ª Corrida Internacional de São Silvestre chegaram em São Paulo no domingo (29). Os corredores e as corredoras deram entrevistas em um hotel do centro da capital e falaram sobre os desafios da prova, que acontece na manhã de hoje (31), com largada do pelotão feminino às 7h40 e, do masculino, às 8h05. Segundo a organização, serão cerca de 150 atletas da elite. Além dos atletas profissionais, 35 mil pessoas estão inscritas para correr na tradicional prova de rua.

Entre os participantes de elite, figuram a queniana Brigid Kosgei, recordista mundial da Maratona de Chicago, e o queniano Paul Kipchumba Lonyangata, vencedor da Maratona de Paris. Pela primeira vez na São Silvestre, Brigid disse

que tem se preparado, mas que a alta umidade pode ser um desafio para ela. “É uma prova que qualquer um pode ganhar, mas estou me preparando”, afirmou.

No feminino, também estão confirmadas as quenianas Pauline Kamulu, bronze no mundial de maratona de 2019 e atual vice-campeã da São Silvestre, e Sheila Chelangat, campeã da Okepeke 10K (Nigéria), Shangai 10k, Port Gentil 10k (Gabão) e Valenciennes 10k (França).

MAIS NOMES

Entre os homens, também estão o ugandense Jacob Kiplimo, campeão júnior de cross country em 2017 e vencedor da Manchester 10K em 2019; e o queniano Titus Ekiru, bicampeão em Honolulu (18/19), vencedor da Maratona de Milão e da Meia de Lisboa,

ambas em 2019.

Entre os brasileiros, os favoritos são Daniel Chaves da Silva, top 15 na Maratona de Londres deste ano, garantindo a qualificação para os Jogos Olímpicos de Tóquio 2020; Wellington Bezerra, 18º na Maratona de Hamburgo (19) e vice da Maratona Internacional de São Paulo em 2018; e Ederson Pereira, campeão da Volta Internacional da Pampulha, ouro nos 10 mil nos Jogos Pan-Americanos de Lima, ambos neste ano, e quinto na Meia de Buenos Aires do ano passado.

As brasileiras favoritas são Valdilene Silva, 15ª colocada na Maratona de Frankfurt no ano passado, e Tatiele de Carvalho, quarta colocada na prova Dez Milhas Garoto (18) e 5ª na Meia de Buenos Aires (18). Ela possui cinco títulos do Troféu Brasil.



Casa cheia merece um brinde

Começar um novo ano é a oportunidade de novas conquistas. É a chance de evoluirmos e estarmos mais juntos de quem a gente ama. As 365 novas oportunidades que vêm por aí e a casa cheia no ano-novo trazem o sentimento de gratidão e gratidão é a palavra-chave da Casa Toesca neste 2020.

