

Tribuna
Hoje
UMUARAMA, 29/05/2020
Edição 2461 - Ano VIII
NEWS

Compra Direta

Cooperativa de Produtores Rurais de Umuarama entra no programa Compra Direta do governo do Paraná. Com investimento de R\$ 20 milhões, o Estado vai adquirir, de forma emergencial, gêneros alimentícios destinados à rede socioassistencial, restaurantes populares, cozinhas comunitárias, bancos de alimentos e hospitais filantrópicos, Cras e Creas. Além da Cooperu, outras 147 cooperativas do Paraná farão parte do projeto. ● Pág. 5



Auxílio foi pago ilegalmente a mais de 10 mil servidores públicos municipais do PR

O TCE-PR (Tribunal de Contas do Paraná) e a CGU (Controladoria-Geral da União) identificaram, por meio do cruzamento de dados, que 10.648 servidores de 388 prefeituras do Paraná podem ter recebido o auxílio emergencial do governo federal, num montante de R\$ 7.319.400. Pela lei, eles não têm direito, mas alguns podem ter sido vítimas de fraude. O levantamento é o primeiro fruto de convênio que permite o intercâmbio de informações entre os dois órgãos. ● Pág. 3

Giro Político

redacao@tribunahoje.jor.br

Ajuda aos estados e municípios

A lei que trata da ajuda financeira a estados, municípios e o Distrito Federal para o combate aos efeitos da pandemia do novo coronavírus foi sancionada com vetos pelo presidente Jair Bolsonaro. A Lei Complementar nº 173, de 27 de maio de 2020, está publicada no Diário Oficial da União de ontem (28) e garante auxílio financeiro de até R\$ 125 bilhões aos entes, em forma de envio direto de recursos, suspensão do pagamento de dívidas e renegociação com bancos e organismos internacionais.

Veto

O presidente vetou um trecho da lei que tratava dos salários de servidores públicos. Com o veto, esses trabalhadores ficarão sem reajuste salarial até o fim de 2021. Durante a tramitação no Congresso, parlamentares excluíram algumas categorias desse congelamento, como trabalhadores da educação, saúde e segurança pública, servidores de carreiras periciais, profissionais de limpeza urbana e de serviços funerários. Ao vetar o trecho, Bolsonaro justificou que essas exceções violam o interesse público ao diminuir a economia estimada com a suspensão dos reajustes.

Transparência

O controle de gastos é a contrapartida de governadores e prefeitos para receberem o auxílio. Além da suspensão dos reajustes, até o final de 2021 eles não poderão realizar concursos públicos, exceto para reposição, ou criar despesa obrigatória de caráter continuado. Estão suspensos prazos de validade dos concursos públicos federais homologados até 20 de março. A suspensão será mantida até o fim do estado de calamidade pública. Bolsonaro também vetou o trecho da lei previa que essa suspensão se estenderia a concursos estaduais, distritais e municipais. (mais na pag 04)

Suspensão do depoimento

O ministro da Justiça, André Mendonça, apresentou habeas corpus contra a decisão do ministro do STF Alexandre de Moraes de estabelecer o prazo de cinco dias para o titular da pasta da Educação, Abraham Weintraub, prestar depoimento no inquérito das fake news contra a Corte. O pedido envolve "todos aqueles que tenham sido objeto de diligências" no âmbito da investigação de ofensas contra a honra do Supremo. O argumento do ministro é de que o inquérito possui "vícios" e foi instaurado "sem consulta e iniciativa do titular da ação penal, o Ministério Público".

'Mais fogo'

O deputado federal Eduardo Bolsonaro (PSL-SP) criticou dois inquéritos do STF e afirmou que é necessário punir o ministro Alexandre de Moraes por abuso de autoridade. Ele disse também que "quando chegar ao ponto que o presidente não tiver mais saída e for necessária uma medida enérgica ele é que será taxado como ditador". "Suspender esse inquérito não basta. A gente vai ter que punir, isso é abuso de autoridade", afirmou, em referência ao inquérito das fake news, comandado por Moraes. Em seguida, Eduardo listou uma série de ações do STF, incluindo também o inquérito que investiga supostas interferências do presidente Jair Bolsonaro na PF, relatado pelo ministro Celso de Mello, e questionou: "quem é o ditador nessa história?".

Loterias

Megasena concurso: 2265
14 20 23 39 46 50

Quina concurso: 5280
01 48 49 52 63

Federal concurso: 5477

1º prêmio	50.411
2º prêmio	64.624
3º prêmio	92.652
4º prêmio	44.129
5º prêmio	78.488

Dia da Sorte concurso: 308
10 11 16 20 21 23 28
MÊS DA SORTE:

Lotofácil concurso: 1972
03 07 08 11 12 13 14 15
16 18 20 21 22 23 25

Lotomania concurso: 2077
11 12 16 17 20 21 22
23 24 25 27 28 39 50
52 62 73 85 92 94

Dupla sena concurso: 2083

1º sorteio	05 12 16 31 44 46
2º sorteio	11 13 19 27 47 49

Timemania concurso: 1489
02 11 13 16 18 31 56
TIME DO 

NOSSOS RESULTADOS SÃO INFORMATIVOS E NÃO SUBSTITUEM OS RESULTADOS OFICIAIS.

Resultados não divulgados até o fechamento da edição

PREVISÃO DO TEMPO

Umuarama

Sexta
↑26 ↓10

Céu claro

Sábado
↑28 ↓11

Céu claro

Sexta
↑24 ↓6

Céu claro

Sábado
↑24 ↓7

Nublado

Fases da lua

 Nova 22/05 - 14h39 | Crescente 30/05 - 00h30 | Cheia 21/06 - 03h42 | Minguante 13/06 - 03h24

Tribuna
Hoje
UMUARAMA NEWS

Uma publicação de Jornal Oparana S/A - CNPJ: 21.819.026/0003-06

Centro Empresarial Piemont II - Sala 07
Rua Des. Lauro Lopes, 3663 - CEP 87.501-210 - Umuarama - PR
Fone/Fax: (44) 3056-6050

Direção Geral
Clarice Roman

Redação
Alex Miranda

FALE CONOSCO

Jornalismo: editoria@tribunahoje.jor.br | **Comercial:** comercial@tribunahoje.jor.br
Circulação: assinaturas@tribunahoje.jor.br | **Direção:** diretor@tribunahoje.jor.br

www.tribunahoje.jor.br

Auxílio pago ilegalmente a mais de 10 mil servidores municipais do PR

DIVULGAÇÃO

Num trabalho que envolveu o Tribunal de Contas do Paraná (TCE-PR) e a Controladoria-Geral da União (CGU) foi identificado, por meio do cruzamento de dados, que 10.648 servidores, de 388 prefeituras do Paraná, podem ter recebido o auxílio emergencial do governo federal, num montante de R\$ 7.319.400. O levantamento é o primeiro fruto de convênio que permite o intercâmbio de informações entre os dois órgãos.

O benefício – criado para que a população mais vulnerável possa enfrentar os efeitos econômicos da pandemia da Covid-19 – tem natureza assistencial e se destina apenas a trabalhadores informais, microempreendedores individuais (MEIs), autônomos e desempregados, que cumpram determinados requisitos previstos no Decreto nº 10.316/20. Não está afastada a possibilidade de que os servidores supostamente beneficiados possam ter sido vítimas de fraude, o que será investigado em âmbito federal.

Pelo decreto, os agentes públicos, incluindo os ocupantes de cargo temporário, função de confiança, cargo em comissão e os titulares de mandato eletivo, não possuem direito ao benefício. A condição de agente público é verificada por meio de autodeclaração. O TCE-PR vai notificar os municípios para que alertem seus servidores que a prática dessas condutas sujeitará o responsável às sanções criminais, cíveis e disciplinares. Também está orientado para a existência de um canal via internet para a

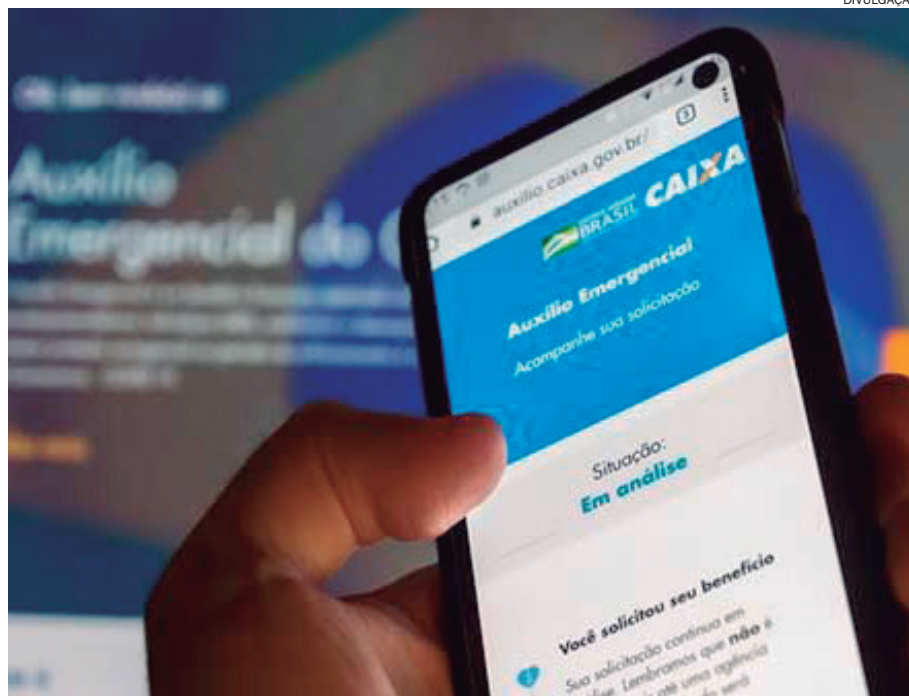

O levantamento é o primeiro fruto de convênio que permite o intercâmbio de informações entre os dois órgãos

devolução do dinheiro.

A CGU está encaminhando as informações ao Ministério da Cidadania, tendo em vista a ocorrência de despesa indevida. Caberá ao órgão tomar as providências para que os cofres públicos sejam ressarcidos dos pagamentos indevidos. A nota técnica é assinada pelo presidente do TCE-PR, conselheiro Nestor Baptista; e pelo

superintendente regional da CGU no Paraná, José William Gomes da Silva.

Somente 11 prefeituras paranaenses não tiveram registro de servidores envolvidos com o recebimento do auxílio emergencial. São elas: Centenário do Sul, Entre Rios do Oeste, Iguaçu, Itaguajê, Juranda, Pinhalão, Saudade do Iguaçu, Sertãoópolis, Tomazina, Verê e Vitorino.

Notificação

O TCE também está encaminhando aos prefeitos dos 388 municípios, onde foi constatada a irregularidade, uma comunicação para que os prefeitos alertem seus servidores que tais condutas podem tipificar em crimes de falsidade ideológica e estelionato, além de configurarem possíveis infrações disciplinares a serem analisadas no âmbito do respectivo município e que também informem os servidores que existe um canal disponibilizado pelo Ministério da Cidadania para a devolução de valores eventualmente pagos/recebidos de forma indevida, através do endereço eletrônico devolucaoauxilioemergencial.cidadania.gov.br.



Pelo Paraná

Água Boa

A Sanepar está investindo, somente em 2020, R\$ 15 milhões na ampliação do programa Caixa D'Água Boa em 134 cidades paranaenses. "Já foram atendidas 500 famílias até o ano passado, outras 1.700 famílias de 70 municípios no início deste ano. Nesta segunda fase, até dezembro, mais 1,8 mil famílias de 64 cidades serão atendidas, totalizando 4 mil famílias beneficiadas com água tratada", confirma o presidente da Sanepar, Claudio Stabile.

Segura o cartão

Os deputados estaduais estão recebendo dúvidas dos beneficiários do cartão do Programa Comida Boa. "Segura o cartão, ainda tem mais duas parcelas", orientou o deputado Luiz Claudio Romanelli (PSB) a uma beneficiária que já recebeu a primeira parcela de R\$ 50. Quem tem o cartão não precisa ir aos postos de distribuição. É só fazer a compra de alimentos nos mercados credenciados.

Fake news

O Tribunal de Contas da União determinou a suspensão de contratos de anúncio publicitário do Banco do Brasil com sites, blogs, portais e redes sociais. A decisão do ministro Bruno Dantas parte de análise feita pelo tribunal de repasses de verba do banco para sites acusados de publicar fake news.

Mal avaliados

Pesquisa do instituto Orbis revela que os brasileiros

não estão satisfeitos com a atuação das autoridades federais. A avaliação do governo Jair Bolsonaro é "ruim ou péssima" para 52%, enquanto 50,7% classificam o Congresso Nacional da mesma forma. A avaliação do governo é "bom ou ótimo" para 29,8% e regular para 15%. Já o Congresso é bom ou ótimo para apenas 5,8%.

Merenda escolar

A Câmara dos Deputados aprovou o projeto de lei que autoriza a distribuição de alimentos da merenda escolar às famílias dos alunos de escolas públicas, comunitárias, confessionais ou filantrópicas de educação básica cujas aulas foram suspensas em razão da pandemia da covid-19. Segundo o projeto, que seguir para o Senado, os alimentos serão comprados com recursos do Programa Nacional de Alimentação Escolar.

Privatiza, sim!

O deputado federal Felipe Francischini (PSL) afirma que a privatização da Eletrobras é necessária para o Brasil. Segundo o deputado, "desde o ano passado eu escuto essa possibilidade mais pela mídia do que pelo Congresso Nacional. Na CCJ, ninguém nunca me trouxe esse tema. Hoje, a Eletrobras é a empresa com mais déficit no mercado. Sou favorável, sim! à privatização da Eletrobras. O principal problema da empresa é a exposição à política populista", disse o presidente da CCJ.

R\$ 1,9 bi ao Paraná

O Paraná receberá da União cerca de R\$ 1,9 bilhão, em quatro parcelas, sendo R\$ 1,7 bilhão para recompor as perdas de arrecadação (uso livre) em razão da pandemia da Covid-19, e R\$ 269 milhões para ações diretas de saúde. A lei que institui o programa de apoio financeiro a estados, municípios e ao Distrito Federal foi sancionada pelo presidente Jair Bolsonaro nesta quinta-feira (28).

Além disso, a lei suspendeu o pagamento das dívidas dos estados com a União até o fim do ano. Com isso, o Paraná deixa de transferir R\$ 563 milhões ao governo federal no período. A lei federal prevê que os municípios paranaenses vão receber R\$ 163 milhões para aplicação em saúde pública e R\$ 1,163 bilhão para uso livre.

Os recursos ajudarão a repor parte das perdas

já acumuladas nos cofres públicos em função das perdas na atividade econômica. O Governo do Estado já deixou de arrecadar R\$ 1.2 bilhão de Imposto sobre Circulação de Mercadorias e Serviços (ICMS) em 2020. O resultado é a soma das perdas registradas em abril (R\$ 448 milhões) e maio (R\$ 800 milhões).

R\$ 14.1 para Umuarama

O Programa prevê o repasse de R\$ 14 milhões 181 mil para o município de Umuarama, segundo estimativa da Secretaria-Geral da Mesa Consultoria Legislativa do Senado, diante da população oficial da cidade segundo o último censo do IBGE (111.557 habitantes).

Os municípios serão beneficiados, ainda, com a suspensão do pagamento de dívidas previdenciárias que venceriam até o final do ano – um alívio de R\$ 5,6 bilhões nas contas das prefeituras.

Umuarama com mais de 4 mil casos de dengue

A Prefeitura de Umuarama divulgou ontem (28) um novo boletim sobre os casos de dengue na cidade. Agora são 4.074 casos confirmados da doença, o que mantém a cidade em situação de epidemia, conforme o boletim da Secretaria Estadual de Saúde (Sesa). As notificações, que são os números totais (confirmados, descartados e suspeitos),

chegaram a 11.085. Destes, 3.897 testaram negativo para a doença e outros 3.114 aguardam resultados de exames laboratoriais. Nos casos mais graves a dengue pode ocasionar hemorragia e requer internamento médico. Por isso a orientação é para que as pessoas mantenham o quintal limpo, sem água parada e façam uma checagem semanal.

Umuarama confirma mais dois casos de coronavírus

A Secretaria Municipal de Saúde de Umuarama divulgou ontem (28) novos números do coronavírus. Segundo a assessoria de imprensa, dois casos novos foram registrados na cidade e agora são 33 pessoas confirmadas com a doença.

Tratam-se de dois homens, um de 29 anos e outro de 57 anos de idade. Eles testaram positivo para a covid-19 e entraram no rol dos contaminados na cidade. Entre os 33 pacientes confirmados com o vírus, 7 estão recuperados e 24 permanecem em isolamento, sendo monitoradas pelo Centro de Operações de Enfrentamento à Covid-19 (COE) Municipal. Houve

um óbito (em 29 de abril) e um paciente segue internado em UTI. Há ainda 197 pessoas com suspeita de infecção pelo vírus – uma delas internada em UTI e as demais em isolamento domiciliar. O número de casos descartados aumentou de 365 (na quarta-feira) para 382 ontem (28) e chega a 612 o total de notificações.

EM MARIA HELENA HÁ 12 CONTAMINADOS

Foram confirmados ontem (28) mais 6 casos de coronavírus em Maria Helena (município localizado a 25 km de Umuarama). A cidade agora conta com 12 casos confirmados da doença e outras 21 pessoas

estão com suspeita. Estas estão sendo monitoradas pela Secretaria Municipal de Saúde.

Daysi Rodrigues, chefe da Vigilância Epidemiológica, explica que todas as pessoas positivadas estão em isolamento domiciliar e que 3 pacientes apresentam sintomas gripais. O restante está assintomático (e são mantidos em isolamento, pois tiveram exames positivos para o coronavírus).

Todos os casos estão, de certa forma, ligados ao primeiro paciente confirmado para Covid-19 na cidade, pois seis deles 6 trabalham no setor de construção civil em Umuarama, sendo 3 funcionários e os demais são familiares destes ou pessoas de convívio próximo. São 9 homens, com as seguintes idades: 11, 14, 25, 26, 28, 30, 35, 54 e 57; além de 3 mulheres de 12, 29 e 31 anos.

A chefe da Vigilância Epidemiológica explica que a Secretaria de Saúde tem atuado no rastreamento de todos os contatos que estas pessoas tiveram para tentar identificar possíveis novos casos e tentar evitar uma maior propagação da doença no município.

Tapejara está com cinco pacientes positivados

Em Tapejara (52 km de Umuarama) foram confirmados ontem (28) mais 3 casos positivos para Covid-19. Em nota, a assessoria de imprensa da Prefeitura não repassa informações sobre idade ou sexo dos pacientes positivados. O informe indica que os resultados positivos dos exames foram recebidos pela Secretaria de Saúde e que os 3 pacientes estão recebendo todo acompanhamento de profissionais de saúde e se encontram em isolamento domiciliar, assim como seus familiares e contatos. Acrescenta que todos estão bem e seguindo as orientações da equipe médica do município. Com os 3 novos casos confirmados, Tapejara soma 5 casos positivos da doença.

Cooperu no Programa Compra Direta Paraná

A Cooperativa dos Produtores Rurais de Umuarama, que reúne 159 agricultores, foi escolhida entre 148 cooperativas do Estado para fazer parte do programa Compra direta Paraná. O projeto repassa de forma emergencial, gêneros alimentícios destinando-os à rede socioassistencial, restaurantes populares, cozinhas comunitárias, bancos de alimentos e hospitais

filantrópicos. Também serão atendidos Centros de Referência em Assistência Social (Cras) e Centros de Referência Especializados de Assistência Social (Creas). Estes poderão disponibilizar os alimentos na forma de cestas básicas diretamente à população vulnerável. Para tanto, será destinado o recurso no valor de R\$ 20 milhões, provenientes do Fundo Estadual de Combate à Pobreza.

**Nessas férias
seja Inviolável
aonde você
estiver!**

INVIOLÁVEL
MONITORAMENTO ELETRÔNICO

UMUARAMA - PR
44 3621.4220
inviolavel.com

Autorizada ampliação do CMEI do Ouro Branco

O prefeito Celso Pozzobom, a secretária da Educação, Mauriza de Lima e o diretor de obras da Prefeitura, Nêlio Guazzelli, assinaram a ordem de serviço para obras de reforma e ampliação do Centro Municipal de Educação Infantil (CMEI) Graciliano Ramos, no Conjunto Ouro Branco. O investimento será de pouco mais de R\$ 413 mil e o serviço executado pela Canto Norte Construções, representada no ato por Wilson José Schwengber.

“Respeitando as normas de segurança e prevenção ao coronavírus, mantemos a transparência nas nossas obras. Vários estabelecimentos de ensino estão recebendo melhorias, reparos e ampliações. Agora é a vez do CMEI do Ouro Branco”, disse o prefeito Celso Pozzobom.



JUNTO com a secretária e vereadores, Pozzobom assinou a autorização da obra

Conforme o projeto, serão 139,61 m de ampliação, solário de 46,11 m e reforma do bloco existente. Os recursos são do Contrato de Financiamento à Infraestrutura e Saneamento (Finisa) do Ministério das Cidades, com a liberação pela Caixa Econômica Federal. “O início da obra já está autorizado e o prazo para a conclusão termina em

27 de novembro deste ano”, lembrou o diretor Nêlio Guazzelli.

MAIS VAGAS

A ampliação do CMEI permitirá ao município aumentar as vagas para a educação infantil (0 a 3 anos), um dos setores com maior demanda atualmente. “Melhorar a educação sempre foi prioridade e dentro do nosso planejamento começamos a intensificar os investimentos estruturais a partir de 2019. Tudo isso resultará na oferta de mais vagas, redução da fila de espera e melhores condições para alunos, professores e demais servidores”, completou o prefeito.

Carteira do Autista

A partir de segunda-feira, 1º de junho, os pais que solicitaram a carteirinha para filhos com Transtorno de Espectro Autista (TEA) e entregaram os documentos até 20 de março – na Associação de Pais e Amigos dos Excepcionais (Apae), na Associação dos Amigos dos Autistas (AMA) ou na Secretaria Municipal de Assistência Social – devem retirar os documentos na sede da secretaria – na Rua Desembargador Antônio Franco Ferreira da Costa, nº 3633, em frente a subseção local da Ordem dos Advogados do Brasil (OAB).

Os pais não devem procurar as carteirinhas nas entidades. “Por conta da pandemia de Covid-19 as instituições estão trabalhando remotamente”, explica a chefe de Proteção Social Básica, Dayanne Paola de Oliveira Demozzi.

INDICADORES ECONÔMICOS

DÓLAR	28/05	BOVESPA	28/05
% dia comp. venda	% mês	IBOVESPA: -1,13%	87.946 pontos
COMERCIAL +1,9%	5,3850	Ações	% R\$
PTAX (BC) +0,8%	5,3399	Petrobras PN	-0,80% 19,77
PARALELO +0,7%	4,5500	Vale ON	-1,09% 50,09
TURISMO +0,7%	4,5500	ItaúUnibanco PN	-1,77% 23,31
EURO +1,7%	5,9102	Bradesco PN	-2,25% 19,10
	5,9114	Viavarejo ON	+3,28% 12,58
		Usiminas PNA	+5,26% 6,00

US\$ 1 É IGUAL A:	MOEDAS X REAL
lêne	R\$ 0,0496
Libra est.	R\$ 6,58
Euro	R\$ 0,08
Peso arg.	R\$ 1:1244,09 guaranis

POUPANÇA - TR			
Período/Poup. antiga Poup. nova TR			
depósitos até 3/5/12part. 4/5/12			
26/4 a 26/5	0,5000	0,2162	0,0000
27/4 a 27/5	0,5000	0,2162	0,0000
28/4 a 28/5	0,5000	0,2162	0,0000
1/5 a 1/6	0,5000	0,2162	0,0000

CUSTO DA CONSTRUÇÃO (CUB)				
R\$/m ²	%m	%ano	%12m	
Paraná (ABR)	1.610,20	0,13	1,04	5,14
Oeste (ABR)	1.619,68	0,10	0,81	5,63

MERC. RURAL

PREÇO PRODUTOR (DERAL/SEAB)			
Em 28/05	PR	DIA	30d.
SOJA	93,42	-0,9%	4,3%
MILHO	40,65	-0,6%	6,2%
TRIGO	62,30	0,0%	4,9%
BOI GORDO	181,28	0,0%	-0,2%
FRANGO	2,80	0,0%	0,0%
Soja, milho trigo sc 60kg, boi gordo f3, frango kg			

BOLSA DE CHICAGO			
Em 28/05	FECH.	DIA	30d.
SOJA	847,00	-1,50	1,8%
FARELO	284,30	2,30	-1,4%
MILHO	327,50	7,00	5,0%
TRIGO	514,50	10,00	-2,2%

LOTES/ATACADO			
Em 28/05	R\$/sc	SEM	30d.
SOJA Cascavel	99,50	-2,0%	3,1%
SOJA Paranaguá	105,00	-2,3%	1,9%
MILHO Cascavel	44,00	-2,2%	7,3%
SELIC ANUAL:	3,00%	ITJLP:	4,94%

SÚMULA DE RECEBIMENTO DE LICENÇA AMBIENTAL SIMPLIFICADA

IRACINO JOSÉ DOS SANTOS, torna público que RECEBEU do IAT (Instituto Água e Terra) a Licença Ambiental Simplificada para IMPLANTAÇÃO DE UM COMPLEXO TURÍSTICO Pousada E GARAGEM DE BARCOS PIRAJU no Lote urbano “D”, da subd. do lote D/E, da unif. dos lotes D e E, da Gleba Chácara Porto Cobrimco, do Núcleo Porto Camargo-Icaraíba PR

PF apreende 1.6 ton de maconha

DIVULGAÇÃO



DROGA estava escondida em um compartimento oculto na carroceria do veículo que transportava uma carga de brita

Uma ação realizada por agentes da Polícia Federal que atuam na Delegacia de Guaiara, terminou com a apreensão de mais de 1.600 quilos de maconha. O entorpecente estava sendo transportado na carroceria de uma carreta abordada dentro dos limites do município de Ivaté.

A operação foi realizada durante a manhã de ontem (quinta-feira, 28) e diligências estavam sendo feitas na região de Umuarama. Uma carreta foi avistada pelos policiais federais, que resolveram realizar a abordagem. Durante a conversa eles suspeitaram das atitudes do motorista.

Foi então que os agentes

resolveram fazer uma visita mais detalhada e descobriram que uma grande quantidade de maconha era mantida escondida sob uma carga de brita.

Para armazenar os tabletes, os traficantes construíram um compartimento que estava embaixo da carga e era incompatível com as características da carroceria.

De acordo com os agentes da PF, o motorista foi questionado a respeito do entorpecente e confessou que sabia da existência da mercadoria ilícita. Detalhes a respeito do itinerário da droga não foram repassados e o condutor do veículo foi preso em flagrante.

DIVULGAÇÃO

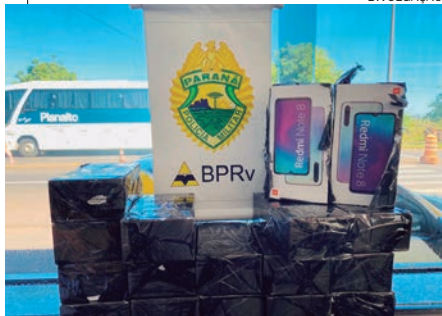

Patrulheiros rodoviários de Cruzeiro do Oeste apreendem ontem (28) pela manhã na PR-323 uma bolsa contendo telefones celulares contrabandeados do Paraguai. a mercadoria era transportada em um ônibus da empresa Planalto que seguia de Santa Maria/RS para Barreiras/BA. A

bolsa com os produtos estava no interior do salão de passageiros. A proprietária, mulher de 43 anos, mora em Céu Azul. O ônibus e passageiros foram liberados depois da qualificação da dona da mercadoria apreendida. Os aparelhos foram entregues à Delegacia da Receita Federal de Guaiara.

Educação sofre

Há duas constatações nessa pandemia que atingiu em cheio o ensino superior. O ministro Abraham Weintraub, mais preocupado em se defender na Justiça por sua verborragia figadal, deixa o Ministério da Educação sangrar e perdeu o controle, sem condições de continuar no cargo - o Enem foi para a UTI. E as universidades federais, sem qualquer planejamento para aulas on-line - estudam há 70 dias como dar aulas virtuais -, se blindam nos fortes sindicatos ligados a partidos políticos para manter a inépcia da grade curricular. A turma que nas redes sociais ironiza quem os condena a soluções é a mesma que paralisou as federais por motivação política, após o impeachment de Dilma Rousseff (PT), e deixou centenas de milhares de alunos sem aulas por quatro meses em 2016, em protesto pela posse de Michel Temer.

Batalha dos docentes

Não se toma, aqui, a parte pelo todo. A maioria dos professores das federais é compromissada com alunos e a educação, e sofre resistência de colegas partidarizados.

Boiada passando...

Weintraub seguiu conselho do seu colega Salles (Meio Ambiente) no circo da reunião de abril. Na surdina, sem avisar e sem debater versão final com universidades e institutos federais, mandou para Congresso o programa Future-se.

...atropelando a turma

O projeto apelidado de "Fatura-se" já foi rechaçado pela maioria das instituições, mas, enquanto balança no cargo no MEC, crava que será seu "legado".

Senai respira

A despeito dos cortes do governo federal para o Sistema S, os alunos de unidades do Senai arregaçaram as mangas. Conseguiram consertar 1.016 ventiladores pulmonares que

POR LEANDRO MAZZINI
Twitter @colunaesplanada



estavam parados em hospitais públicos, e os distribuíram para 223 cidades. O trabalho foi feito em 39 postos do Senai em 20 estados.

Tem mais

O Senai recebeu 3.151 respiradores, dos quais 1.351 estão em manutenção e 189 passam por calibração, última etapa antes da devolução ao serviço de saúde.

O Pai

Um dos médicos do grupo de elite do governo de São Paulo no combate ao coronavírus é Marcos Boulos, pai do presidenteável Guilherme Boulos (PSOL). Em tempo, vem a ser um dos mais conceituados epidemiologistas de SP.

MERCADO Surpresa

A reabertura dos shoppings em Brasília foi morna na quarta-feira, mas com algumas surpresas desagradáveis para os consumidores. No Conjunto Nacional, a Livraria Saraiva fechou sua loja.

Cenário triste

A maioria das lojas nos shoppings de Brasília não abriu quarta nem ontem. O patrão não quer arriscar pagar o funcionário, e até o vale-transporte pesa nesse cenário. Para piorar, o povo ficou em casa. Os corredores estão vazios.

Correção

Erro da pressa, ontem, mas erro. Troquei uma lei citada no abre. Em lugar da Lei 8.112, a certa é a 12.850. E o certo é Parágrafo 1º e 7º da mesma, no contexto publicado, em lugar de "Artigos". Desculpas ao leitor.

reportagem@colunaesplanada.com.br
Whatsapp/celular (61) 99855-3339

JUNTO DE



ONIX JOY BLACK

Entrada de
R\$ 10.000

R\$ 999,00

POR MÊS

O CARRO MAIS
VENDIDO
DO BRASIL



TRACK

**BÔNUS
LIQUID**



ONIX JOY BLACK 2020

DE R\$
52.230

R\$ **47.990**

DE R\$
53

ONIX JOY PLUS 2020

DE R\$
58.480

R\$ **54.480**

NOV

DE R\$
60.040

Onix Joy Black, 5D48UL, Opc RFB, ano/modelo 2020/2020, pintura na cor preto a vista de R\$ 52.230 por a partir de R\$ 47.990 a vista. Novo Onix, 5A48AL, Opc R7A, ano/modelo 2020/2020, pintura na cor branco a vista de R\$ 63.390 por a partir de R\$ 59.990 a vista. Onix Joy Plus, 5D69UL, Opc RG1, ano/modelo 2020/2020, pintura na cor branco a vista de R\$ 60.040 por a partir de R\$ 56.990 a vista. Novo Onix Plus, 5B69HL, Opc R8F, ano/modelo 2020/2020, pintura na cor branco a vista de R\$ 62.990 a vista. Condições válidas para veículos Chevrolet 0 km disponíveis nos estoques, não válidas ou cumulativas com a modalidade de venda direta da fábrica, taxistas, produtor. Com validade no período de 29/05/2020 e 30/05/2020 ou enquanto durarem os estoques. A imagem do veículo é ilustrativa, não condizente necessariamente com o modelo anunciado.

Cê

PLANTÃO SÁBADO, ATÉ ÀS 17H.



TRACKER TURBO 2019

ÚLTIMAS UNIDADES

ÚLTIMAS UNIDADES

LINHA S10

DESCONTOS DE FÁBRICA PRONTA-ENTREGA

NOVO ONIX 2020

R\$ 50.990

NOVO ONIX TURBO 2020

DE R\$ 63.390 R\$ 59.990

NOVO ONIX PLUS

R\$ 56.990

NOVO ONIX TURBO 2020

DE R\$ 66.750 R\$ 62.990



A ALEGRIA DE SER CHEVROLET

na cor branco a vista de R\$ 53.230 por a partir de R\$ 50.990 a 2020, pintura na cor cinza a vista de R\$ 58.480 por a partir de R\$ modelo 2020/2020, pintura na cor preto a vista de R\$ 66.750 por a rural e qualquer outra promoção e condição especial anunciada.

44 3621-3000

WWW.UVEL.COM.BR



Retorno

A partir de segunda-feira (1), a Agência do Trabalhador de Umuarama será reaberta para atendimento de intermediação de mão de obra. A Secretaria da Justiça, Família e Trabalho estabeleceu novas regras para o atendimento presencial, que ocorrerá somente com agendamento prévio pelo site <http://www.justica.pr.gov.br/trabalho>. As novas medidas são para evitar a contaminação pelo novo coronavírus.

Com restrições

Entre as novas regras para o atendimento presencial estão uso de Equipamentos de Proteção Individual (EPI) para todos os servidores, disponibilização de álcool em gel 70% e distanciamento para evitar contato físico e direto entre os servidores e o público. Também fica obrigatório o uso de máscara pela população para atendimento na agência.

Caged

Até o momento, abril foi o mês com maior impacto no mercado de trabalho em razão do agravamento da pandemia. O Paraná seguiu a tendência nacional, mas mesmo assim apresentou o menor número de demissões em relação aos estados vizinhos. As perdas somaram 55.008 empregos. O bom desempenho do agronegócio e a atuação de alguns setores das 40 atividades consideradas essenciais ajudaram a reduzir a queda.

Panorama

Apesar das vendas do comércio ainda estarem em nível abaixo do padrão normal para o mês de maio, alguns setores mostraram ligeira recuperação na semana de 18 a 24. As vendas no setor automotivo e de peças e acessórios de carros, por exemplo, alcançaram os melhores patamares desde meados de março. Os setores de vestuário e calçados assistem realidade similar, de recuperação em maio,

mas ainda estão 40% abaixo da normalidade.

Alento

Segmentos como materiais de construção; informática e telefonia; áudio, vídeo e eletrodomésticos; linha branca; telefone celular e televisores mantêm bons índices de vendas nas últimas semanas, com variação até 30% superior em relação ao começo da pandemia em alguns setores. O comércio de móveis, colchões e iluminação aponta viés contínuo de alta, também com status superior ao começo da crise, entre os dias 2 e 8 de março.

Em tempo real

Através de um mapa online, moradores de Umuarama ou de qualquer parte do mundo podem acompanhar as obras públicas, aquisições e contratação de empresas realizadas pela prefeituras a partir de 2017. Com isso, é possível verificar de forma simples e rápida as construções, reformas de prédios e obras, estradas, pavimentação e recape asfáltico, implantação de redes pluviais, iluminação pública, aquisição de veículos e contratação de empresas por parte do município. O mapa tem um link direto no site da prefeitura (www.umuarama.pr.gov.br) e pode ser acessado diretamente no endereço <https://bit.ly/2XD7VHn>.

Cumprimento de medidas

O Procon de Umuarama tem recebido um grande número de denúncias e reclamações desde a adoção de medidas para combate à pandemia do novo coronavírus. Desde a promulgação dos decretos municipais com ações de enfrentamento à Covid-19, foram realizados mais de 600 atendimentos por telefone, online e presenciais. Foram 35 fiscalizações que resultaram em 31 termos de investigação, seis autos de constatação e uma medida cautelar, números contabilizados entre 20 de março e 26 de maio.

10% da população

O número de notificações de casos suspeitos

de dengue em Umuarama já passa de 10,5 mil – ou seja, quase 10% da população já procurou unidades de saúde do município relatando algum incômodo que pode estar relacionado à doença. Desse total, 2.796 casos foram confirmados e outros 3.378 acabaram descartados após a realização de exames laboratoriais, entre agosto do ano passado e a segunda quinzena de maio. Há ainda 4.392 suspeitas em investigação.

Gerir emoções na crise

Gerir emoções em período de crise é um desafio. Uma live ajudará a desenvolver autonomia e inteligência emocional no conturbado período. Nesta sexta (29), a partir das 19h30, com transmissão ao vivo pelo Facebook da FAU (Faculdade Alfa de Umuarama). Participação de Marçal Siqueira e José Nascimento, com mediação de Celso Ferrari.

Solidariedade em dose dupla

Estão em curso duas importantes campanhas solidárias capitaneadas pelo Sesc, com apoio da Aciu. Uma delas é o Mesa Brasil, que arrecada alimentos não perecíveis, produtos de higiene pessoal e de limpeza, álcool em gel, luvas e máscaras para famílias em condição de vulnerabilidade social. Outra é a tradicional Campanha do Agasalho, mais oportuna do que nunca tendo como parâmetro as baixas temperaturas dos últimos dias. Donativos podem ser entregues na sede da Aciu (térreo do edifício Centro Comercial). Também podem ser coletados em domicílio. Basta solicitar pelos telefones (44) 3621-6700/998422-1493.

Crise hídrica

Sem uso racional da água por parte da população, o abastecimento pode ser comprometido em praticamente todo o território paranaense. A crise hídrica severa já compromete os níveis de poços, mananciais e barragens de reservação. Análise de técnicos do Simepar, Instituto Água e Terra (IAT), Copel e Sanepar apresenta um diagnóstico considerado “muito grave”. Não utilize água potável para lavar calçadas. Ao lavar as mãos ou a louça, não deixe a torneira aberta todo o tempo. Seja rápido no banho e lembre-se que apenas um copo de água é suficiente para escovar os dentes.

“A esperança é o sonho do homem desperto” - Aristóteles

Excelente semana

A Aciu é a casa do empresário!

horóscopo

Áries 21/03 a 20/04

Novidades chegam da Lua, que passa a dar um rolê em sua Casa do Trabalho no período da manhã, revelando que você vai mostrar muita disciplina e terá mais paciência para lidar com as demandas do serviço.

Touro 21/04 a 20/05

Sua estrela vai brilhar muito mais a partir desta manhã e o recadinho é da Lua, que ingressa em seu paraíso astral, garantindo doses extras de sorte, engenhosidade e entusiasmo. O momento é perfeito para se concentrar nas coisas que gosta e ocupar seu tempo com tarefas que despertam seu lado criativo e caprichoso.

Gêmeos 21/05 a 20/06

Sextou! Hoje os astros vão conspirar a favor da sua vida familiar e prometem facilitar bastante o convívio e o diálogo com os seus entes queridos. Bom dia para resolver assuntos pendentes e tomar decisões com a turma de casa.

Câncer 21/06 a 21/07

Se depender das estrelas, você terá muita habilidade para dialogar, expor e defender suas opiniões, principalmente no trabalho. A Lua troca energias com Mercúrio, que segue firme em seu signo, indicando um momento oportuno para apresentar um projeto aos chefes, dar ideias criativas ou até negociar algumas melhorias.

Leão 22/07 a 22/08

O desejo de ganhar dinheiro, vencer desafios e ter mais segurança na vida será o maior estímulo para você se dedicar ao trabalho. E, com a visita mensal da Lua ao setor financeiro do seu horóscopo, o momento é propício para batalhar por seus interesses materiais.

Virgem 23/08 a 22/09

Sextou e a Lua, nossa fada sensata, começa a brilhar em seu signo e traz poderosas energias para o seu horóscopo, favorecendo seus interesses e relacionamentos. Em paz com Mercúrio, seu planeta regente, a Lua também promete que o período é oportuno para realizar objetivos.

Libra 23/09 a 22/10

Hoje a Lua está toda rolezeira em sua Casa 12 e revela que o período é indicado para desacelerar o ritmo e pegar mais leve. Busque um espaço tranquilo para concluir os deveres sem interrupções, pois será mais produtivo. A Lua também forma aspecto positivo com Mercúrio e promete bons resultados para suas metas, ações e iniciativas.

Escorpião 23/10 a 21/11

Boas notícias chegam da Lua, que começa a dar um rolê em Virgem, incentivando seus planos, projetos e objetivos. A Lua também troca ótimas vibrações com Mercúrio, apontando novos horizontes em sua vida. Período propício para ler, fazer cursos e ampliar seus conhecimentos.

Sagitário 22/11 a 22/12

Sextou e você é privilegiado! O céu despeja boas energias e os astros vão estimular seu crescimento, seja no aspecto pessoal, seja no lado profissional. Hoje a Lua migra para a sua Casa 10, iluminando suas ambições e estimulando sua vontade de melhorar de vida.

Capricórnio 22/12 a 20/01

Se sonha com mudanças em sua vida, as estrelas dão uma força e indicam que novidades devem chegar. A Lua ingressa em sua Casa 9 e ainda forma aspecto maravilhosos com Mercúrio, que segue enviando poderosos estímulos para as suas relações e parcerias, pessoais e profissionais.

Aquário 21/01 a 19/02

Sextou com boas promessas dos astros e eles revelam que oportunidades podem surgir em sua vida, sobretudo no lado profissional e financeiro. A Lua troca likes com Mercúrio, que segue o baile no setor do trabalho em seu horóscopo, anunciando um momento oportuno para o seu progresso.

Peixes 20/02 a 20/03

A sexta traz novidades capazes de empolgar seu coração. A Lua migra para sua Casa 7 e fica de buenas com Mercúrio, que segue todo pimpão em seu paraíso astral, sinal de sorte, promessa de compromisso e alegrias, principalmente no amor.

PALAVRAS CRUZADAS DIRETAS

www.coquetel.com.br

© Revistas COQUETEL

O quilombo de Zumbi (Hist. BR)	↘	Aviso comum em ambientes fechados	Ter o sabor do fel Finaliza orações	↘	Narrativa lendária Sílabas de "rufar"	↘	Dois ingredientes do tutu Esperto (gir.)
Registro necessário ao médico (sigla)	→	↘	↘	↘	↘	↘	↘
→	↘	↘	Animal-símbolo dos EUA	→	↘	↘	↘
↘	↘	↘	↘	↘	Jussara Freire, atriz Privados da visão	→	↘
Sujeira da mobília	↘	↘	Gramma (símbolo)	→	Macho da cadeia	↘	↘
Tipo de leite	↘	↘	Pontos (abrev.)	↘	Folhagens de plantas	↘	↘
Processo que torna a água potável	→	Veste da havaiana Língua de fogo	↘	↘	↘	↘	Encharcadas
→	↘	↘	↘	↘	↘	↘	↘
↘	↘	↘	↘	Sinal de umidade Carro, em inglês	→	↘	↘
Início da viagem (pl.)	↘	↘	Par de namorados Língua romana	↘	↘	↘	↘
Olavo Bilac, poeta	→	↘	↘	↘	↘	"Bom Dia & (?)", programa infantil	↘
Item do texto teatral (pl.)	→	↘	↘	↘	↘	↘	↘
↘	↘	↘	↘	↘	Forma do funil Bianca (?), atriz	↘	↘
Esburacar	↘	↘	↘	↘	↘	↘	↘
Decifra uma charada	↘	↘	↘	Dispõe de James (?), o agente 007 (Lit.)	→	↘	↘
As plantas mais comuns nos campos	→	↘	↘	↘	↘	↘	↘
→	↘	↘	↘	↘	↘	↘	↘

BANCO 3/car — crm. 4/saga. 5/turaz. 9/grammeas.

7



Solução

S	V	A	S	N	I	M	R	G	
A	H	N	I	V	I	D	V	A	
D	N	O	B	T	M	E	T		
V	I	C	R	V	R	F	U	F	
H	R	S	V	L	T	R	P		
L	V	S	V	C	B	O			
O	F	O	M	S	V	A	D	I	
M	P	R	V	P					
O	E								
A	C	G	M	I					
F	V	A	R	A	W	O	P		
I	V	A	G	U					
S	P	A	L	M	A	R	E		
F	S	V	A	S					



Zélia Casoni

(44) 99966-1716 zeliacasoni@gmail.com

"Deus, por vezes, se oculta no anonimato e aparece sob pseudônimos".
[Thomás Halík]

Campanha

O Sesc também está empenhado na Campanha do Agasalho. Além da unidade local (rua Domingos de Paula), a Aciu e estabelecimentos comerciais espalhados pela cidade funcionam como postos de arrecadação. As doações podem ser feitas até 31 de agosto.

Solidário

O programa Mesa Brasil, do sistema Fecomércio, arrecada alimentos não perecíveis, produtos de higiene pessoal e de limpeza, álcool em gel, luvas e máscaras. Os donativos podem ser entregues no Sesc e na Aciu. Também é possível contribuir sem sair de casa. Basta ligar para (44) 3621-6700/998422-1493 e uma equipe irá até o local. A arrecadação será distribuída para famílias socialmente vulneráveis do município.

Happy Day

A coluna destaca leitores do Jornal Tribuna Hoje News que comemoram aniversário. Nesta sexta (29) os parabéns vão para Armando Silva Bretas, Franciellen Bertoncello de Carvalho, Rita de Cássia Conticelli, Guilherme de Oliveira Camossato e Laercio de Almeida Julião. No sábado (30) vivas para Elza Nakano, Fernanda Zimmermann Fernandes, Jurema Cechin, Nathália Passagnolo Paganini, Maria Carolina Possagnolo, Pastor Almir Pereira e Marcos Massayuki Miamoto. No domingo (31) vivas para Estefano Demczuk, Gisele Fernandes, Alécio Madeira, Andréia Cilene Mauro Martins. Na segunda (1 de junho) parabéns para. Da coluna: felicidades!



LUCI LEMES

ZOOM

Encerrando o mês das mães a coluna ilumina o fim de semana com Kessely Bitencourt com os filhos Henrique e Eloize -, no clique enviado pelo Studio Luci Lemes



Saúde com estilo!

ARQUIVO PESSOAL



Até onde vai a nossa criatividade? Não se sabe, mas vai longe. Quem imaginaria que, em meio a uma crise sanitária tão cruel, estaríamos andando por aí com máscaras estilosas! Menos mal, claro! As branquinhas convencionais podem ainda estar no pódio, mas as de tecido, coloridas, estampadas, customizadas, divertidas, estão com tudo, Brasil afora. As redes sociais estão superlotadas de modelos, com instruções para confeccionar, um mais fofo que o outro. A foto mostra a jornalista Marcela Lopes provando uma estampada, feita no laboratório do curso de Moda da Unipar.



O poder da faxina

Já que estamos em tempo de distanciamento social, e a faxineira não vem, limpar a casa passa a ser responsabilidade da família inteira. Pesquisando na internet, fico sabendo que varrer a casa, tirar o pó, lavar roupa, cozinhar etc é bom para a manutenção da saúde, porque tira o estresse do sedentarismo, acaba com tédio, com preguiça, com tudo. Especialistas canadenses concluíram, numa pesquisa, que seria altamente necessário reintroduzir essas atividades em nosso modo de vida. Desafio lançado... mãos à obra.

Supermercados
PLANALTO
Delivery
comprou, chegou

Faça suas compras em casa, acesse:
www.mercadoplanalto.com.br
ou baixe o App Meu Mercado em Casa.



SEMINOVOS



A ALEGRIA DE SER CHEVROLET

COM GARANTIA DE QUALIDADE

CARROS	ANO	COR	OPCIONAIS	VALOR
COBALT 1.4 LTZ.....	13/14.....	PRATA.....	COMPLETO.....	R\$ 37.900,00
CRUZE SPORT6 LTZ II TURBO	17/17	VERMELHO	COMPLETO, AUT, COURO, TS	R\$ 79.900,00
CRUZE SEDAN LT TURBO	17/18.....	BRANCO	COMPLETO, AUT, COURO.....	R\$ 74.900,00
CRUZE SEDAN LT TURBO	17/18.....	PRATA.....	COMPLETO, AUT, COURO.....	R\$ 74.900,00
CRUZE SEDAN LTZ II TURBO.....	16/17	PRATA.....	COMPLETO, AUT, COURO.....	R\$ 79.900,00
CRUZE SEDAN LTZ I TURBO	17/18.....	BRANCO	COMPLETO, AUT, COURO.....	R\$ 83.900,00
CRUZE SEDAN LTZ I TURBO	17/18.....	PRETO	COMPLETO, AUT, COURO.....	R\$ 83.900,00
CRUZE SEDAN LTZ II TURBO.....	16/17	BRANCO	COMPLETO, AUT, COURO.....	R\$ 77.900,00
CRUZE SEDAN LTZ II TURBO.....	17/18.....	BRANCO.....	COMPLETO, AUT, COURO.....	R\$ 83.900,00
EQUINOX PREMIER TURBO	17/18.....	PRETO	COMPLETO, AUT, COURO, TS ...	R\$ 124.900,00
MALIBU LTZ.....	13/13.....	BRANCO	COMPLETO, AUT, COURO.....	R\$ 59.900,00
MONTANA 1.4 LS	18/19.....	BRANCO	COMPLETO.....	R\$ 42.900,00
ONIX 1.0 LT	15/16.....	BRANCO.....	COMPLETO.....	R\$ 36.900,00
ONIX 1.0 LT	19/19.....	BRANCO.....	COMPLETO.....	R\$ 42.900,00
ONIX 1.4 LT	13/13.....	BRANCO	COMPLETO.....	R\$ 33.900,00
ONIX 1.4 ACT	16/17	PRETO	COMPLETO.....	R\$ 53.900,00
SPIN 1.8 ACT AT	17/18.....	PRATA.....	COMPLETO, AUT	R\$ 57.900,00
TRACKER 1.8 LTZ AT	15/15.....	PRATA.....	COMPLETO, AUT, TS.....	R\$ 59.900,00
TRACKER 1.4 LTZ TURBO	17/17	PRATA.....	COMPLETO, AUT, COURO, TS	R\$ 74.900,00

CONFIRA MAIS OFERTAS EM NOSSO SITE:
WWW.UVEL.COM.BR



A ALEGRIA DE SER CHEVROLET



SERVIÇOS FINANCEIROS

RESPEITE OS LIMITES DE VELOCIDADE

3621-3000

Retomada do Futsal

Numa reunião entre o presidente da Federação Paranaense de Futebol de Salão (FPFS) Jesuel Laureano Souza, sua equipe jurídica e técnica e o secretário de Saúde do Paraná Beto Preto, foi apresentado o provável período de retorno das competições profissionais no estado. Segundo o secretário, a estimativa para o retorno “está se desenhando para o mês de agosto, mas tudo depende da análise e acompanhamento da pandemia, que está sendo realizada neste mês e terá os números cruzados com os que forem coletados nos meses de junho e julho, referentes à pandemia causada pelo coronavírus no Paraná. Temos que nos preparar, pois estes são meses de inverno e com temperaturas muito baixas. Somente com esses números em mãos, poderemos ter um mapa mais atualizado e estar programando o retorno inicial aos treinamentos antes de agosto. Após a volta aos treinos, o próximo passo será agilizar a retomada das competições”, disse o secretário.

Durante o encontro, foram apresentados os planos elaborados pela federação e o pedido oficial dos clubes.

O secretário afirmou que sua equipe já estuda a possibilidade do retorno, mas depende da queda da curva de crescimento da pandemia. “Temos que fazer esta análise e cumprir os protocolos. Depois é que vamos tratar da retomada do esporte”, explica Beto Preto, mas se comprometendo em encaminhar os documentos à equipe para um levantamento e ajuste do protocolo apresentado pela federação.

EXTRAVIO DE ALVARÁ GEVANA C G DE FREITAS DOS SANTOS ACADEMIA – ME, inscrita sob nº CNPJ 19.725.775/0001-52, estabelecido na Avenida Rio Branco, 4156, zona I, CEP 87501-130, cidade de Umuarama Estado do Paraná, comunica para os devidos fins o extravio de seu Alvará de Licença Municipal nº 32.260. Com esta publicação o mesmo torna-se sem valor legal e comercial.



NOTÍCIAS DA
UNIPAR

PÓS-GRADUAÇÃO

Cresça profissionalmente e apareça!

Investir na educação continuada é importante para aumentar suas chances de evoluir na carreira e ocupar funções mais desafiadoras. A educação continuada também se apresenta importante na manutenção de empregos. Em tempos de crise, nos quais o desemprego se torna um problema maior, os profissionais capacitados estão mais protegidos.

Outro ponto muito positivo de não parar de estudar é a possibilidade de desenvolver ideias para empreender.

Continuar fazendo cursos, participando de eventos profissionais e investindo na sua carreira pode gerar oportunidades de empreendedorismo e potencializar ainda mais seu sucesso.

Seja qual for o caminho escolhido para a sua carreira, não há dúvidas de que é preciso estudar — muito e sempre! A Universidade Paranaense oferece várias oportunidades para isso. Procure a que melhor se enquadre aos seus objetivos e alcance todos eles.

Há muitos profissionais disponíveis no mercado de trabalho. Porém, nem sempre esses profissionais são qualificados.

Pense nisso.

Os especialistas em mercado de trabalho consideram importante a educação continuada como uma grande oportunidade de evoluir sempre. E o mais interessante: essa oportunidade, muitas vezes, requer pouco investimento financeiro.

O portfólio de opções de especialização e MBA da Unipar é extenso e engloba todas as áreas do conhecimento. São cursos autorizados pelo Ministério da Educação, que seguem temas atuais, voltados às necessidades e expectativas do mercado de trabalho.

PÓS-GRADUAÇÃO UNIPAR –
ESPECIALIZAÇÃO E MBA –
INSCREVA-SE JÁ

TEMPOS MODERNOS

O mundo muda, as metodologias de ensino também

Por causa da pandemia, escolas são 'obrigadas' a repensar seus critérios e recursos

Os avanços tecnológicos na área da educação já estavam aí, prontos para serem usados. Muitas escolas aderiram, outras resistiam, até chegar o isolamento social provocado pela covid-19, que acabou acelerando o processo. Para evitar atrasos no calendário acadêmico, a maioria acabou se rendendo às metodologias digitais de ensino.

As aulas remotas começaram a se alastrar pelo Brasil, antecipando as tendências de uma nova performance do professor e do aluno. Do ensino infantil ao médio, da graduação à pós-graduação, as instituições partem para usufruir dos benefícios gerados pela tecnologia.

Incisivo, recorrente... Aulas remotas, encontros on-line e as videoaulas despertam expectativas de todo tipo. Entre as otimistas estão as que sugerem medidas para manter o aluno conectado aos estudos e à escola para não perder tempo, nem o foco.

Assim, a educação na era digital está sendo debatida com muito mais assertividade neste momento de crise sanitária. Os métodos que emergem exigem que professor e aluno repensem seus papéis e invistam nas suas capacidades de se reinventarem.

Se o mundo agora é líquido, conforme teoria do filósofo Zygmunt Bauman, temos que nos apressar. Aprender a aprender será cada vez mais fundamental. A frase soa clichê, mas é certo que a capacidade de aprender é mais importante que o conteúdo em si, processo que valoriza a reflexão e a criatividade.

Aulas remotas

Palestras, shows musicais, cultos religiosos e muitos outros eventos estão sendo realizados pelas redes sociais da web. Aulas, também, obviamente. O Paraná segue essa movimentação toda. "Aula remota é diferente de aula EAD", observa a professora Regina Oliveira, diretora de ensino da Universidade Paranaense.

"Na Unipar, nossas aulas remotas vêm acontecendo com recursos tecnológicos modernos e, o que é mais importante, no dia e na hora programada para tal. Se a aula de microbiologia é na terça à noite, ela será ministrada na terça à noite, ao vivo, pelas ferramentas do Google for Education, com participação dos alunos, que podem perguntar e comentar os assuntos no mesmo instante", esclarece.

Ela lembra que os professores receberam e recebem muito treinamento para usar com destreza e prontidão as ferramentas digitais. "A maioria tem se saído muito bem", elogia a diretora. "Com certeza, sairemos mais sábios desta pandemia", arremata.

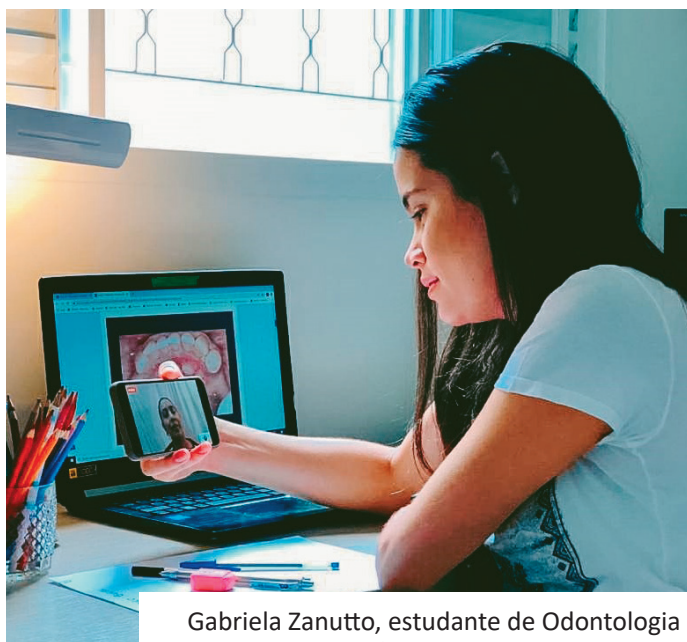

Gabriela Zanutto, estudante de Odontologia em aula remota: métodos da Unipar garantem aprendizado de qualidade, levando o aluno a participar ativamente dos processos