

# AMP orienta prefeitos sobre medidas contra servidores

Depois que o Tribunal de Contas do Paraná e a Controladoria-Geral da União identificaram, por meio do cruzamento de dados, que 10.648 servidores de 388 prefeituras do Paraná receberam o auxílio emergencial do governo federal, num montante de R\$ 7.319.400, o presidente da AMP (Associação dos Municípios do Paraná), Darlan Scalco, orienta os prefeitos sobre os procedimentos administrativos que podem ser tomados em relação aos servidores e fazer com que devolvam os recursos à União. ● Pág. 6



## Prorrogada

O Ministério da Saúde prorrogou a Campanha Nacional de Vacinação contra a Influenza até 30 de junho para que estados e municípios consigam atingir a meta de imunizar 90% dos grupos prioritários. A vacinação ajuda a reduzir as complicações, as internações e a mortalidade decorrente das infecções pelo vírus da gripe, aliviando a rede hospitalar para o atendimento da pandemia de coronavírus nos grupos-alvo definidos. ● Pág. 5



PÁGINA  
**03**

Governo do Estado já investiu mais de R\$ 40 milhões no combate à covid-19

PÁGINA  
**04**

Secretarias municipais prestam contas do primeiro quadrimestre na Câmara

PÁGINA  
**08**

Descomplica Rural reuniu mais de 2 mil em Umuarama e Campo Mourão

# Giro Político

redacao@tribunahoje.jor.br

## FNDE do Centrão

O governo do presidente Jair Bolsonaro nomeou o chefe de gabinete do senador Ciro Nogueira (PP-PI), Marcelo Lopes da Ponte, para a presidência do Fundo Nacional de Desenvolvimento da Educação (FNDE). A nomeação, publicada no Diário Oficial da União (DOU) ontem (1º), foi assinada pelo ministro da Casa Civil, Braga Netto. Foi publicada também a exoneração da antiga presidente do FNDE, Karine Silva dos Santos.

## Negociação de cargos

Nas últimas semanas, o presidente Jair Bolsonaro passou a negociar cargos do governo com partidos da Câmara, em especial com os que fazem parte do Centrão. Cargos-chave em órgãos como o FNDE e o Departamento Nacional de Obras Contra as Secas (Dnocs) foram entregues a nomes indicados pelo grupo. O Centrão reúne partidos de orientação de centro-direita, como o PP de Ciro Nogueira. Pela quantidade de deputados que possui, pode ser decisivo em votações no Congresso. Bolsonaro quer construir uma sustentação política que evite, por exemplo, a abertura de um processo de impeachment contra ele.

## Lava Jato

A 13ª Vara da Justiça Federal de Curitiba acolheu denúncia da Lava Jato contra o ex-presidente da Jurong no Brasil, Martin Cheah Kok Choon, e o operador financeiro Guilherme Esteves. Eles são acusados de corrupção e lavagem de dinheiro envolvendo sete contratos (R\$ 33 bilhões) de afretamento de sondas firmados em 2012 pela multinacional com a Petrobras. Autorizado por Choon, Guilherme transferiu os recursos, ilicitamente, de contas secretas em Liechtenstein, para contas secretas na Suíça, dos ex-executivos da Petrobras Renato Duque, Pedro Barusco e Eduardo Musa, e o empresário João Ferraz.

## Buffet por kg

Projeto de lei que regulamenta o funcionamento de restaurantes que oferecem o serviço de buffet por quilo no Paraná, durante a pandemia de COVID-19 retornou ontem (1º) à pauta da Assembleia Legislativa. A proposta seria votada na terça-feira (26), mas foi retirada pelo presidente, deputado Ademar Traiano (PSDB), após solicitação do secretário de Saúde, Beto Preto, que pediu um tempo maior para avaliar os regramentos previstos e sugerir eventuais melhorias ao texto.

## O projeto

O texto regulamenta o funcionamento de autoatendimento nos serviços de alimentação popularmente denominados de "buffet por quilo". De acordo com o projeto, serão autorizados a funcionar os estabelecimentos que seguirem as normas de controle sanitário e saúde. O uso de máscaras nos ambientes internos e externos; a utilização de luvas descartáveis; distanciamento mínimo de 1,5 metro das mesas; organização de filas, dentro e fora dos restaurantes; a disponibilização de álcool em gel 70% na entrada e no local de início da fila de atendimento e substituição constante de utensílios. A proposta aguarda parecer das Comissões de Constituição e Justiça; Defesa do Consumidor; Saúde Pública e de Indústria, Comércio, Emprego e Renda e tem como autores os deputados Delegado Francischini (PSL), Alexandre Curi (PSB) e Ademar Traiano.

## Loterias

**Megasena** concurso: 2266

10 23 31 37 58 59

**Quina** concurso: 5284

10 12 29 65 79

**Federal** concurso: 5477

1º prêmio 50.411

2º prêmio 64.624

3º prêmio 92.652

4º prêmio 44.129

5º prêmio 78.488

**Dia da Sorte** concurso: 310

06 07 09 10 13 14 21

MÊS DA SORTE: **ABRIL**

**Lotofácil** concurso: 1974

01 02 04 05 06 09 10 11  
12 16 20 21 23 24 25

**Lotomania** concurso: 2078

05 14 15 22 24 26 28  
30 42 43 50 53 55 58  
59 68 78 96 99 00

**Dupla sena** concurso: 2085

1º sorteio 05 21 28 35 36 39

2º sorteio 03 04 16 19 36 44

**Timemania** concurso: 1491

10 22 29 57 70 75 78

TIME DO  SANTO ANRE/SP

NOSSOS RESULTADOS SÃO  
INFORMATIVOS E NÃO SUBSTITUEM  
OS RESULTADOS OFICIAIS.

## PREVISÃO DO TEMPO

### Umuarama

Terça

↑23 ↓13



Céu claro

Quarta

↑24 ↓10



Céu claro

### Curitiba

Terça

↑15 ↓12

Parcialmente nublado  
com pancadas de chuva

Quarta

↑17 ↓12



Nublado

Fases da lua

Crescente  
30/05 - 00h30

Cheia  
5/06 - 16h12

Minguante  
13/06 - 03h24

Nova  
21/06 - 03h42

Tribuna  
**Hoje**  
UMUARAMA NEWS

Uma publicação de Jornal Oparana S/A - CNPJ: 21.819.026/0003-06

Centro Empresarial Piemont II - Sala 07  
Rua Des. Lauro Lopes, 3663 - CEP 87.501-210 - Umuarama - PR

Fone/Fax: (44) 3056-6050

Direção Geral  
Clarice RomanRedação  
Alex Miranda

FALE CONOSCO

Jornalismo: [editoria@tribunahoje.jor.br](mailto:editoria@tribunahoje.jor.br) | Comercial: [comercial@tribunahoje.jor.br](mailto:comercial@tribunahoje.jor.br)  
Circulação: [assinaturas@tribunahoje.jor.br](mailto:assinaturas@tribunahoje.jor.br) | Direção: [diretor@tribunahoje.jor.br](mailto:diretor@tribunahoje.jor.br)[www.tribunahoje.jor.br](http://www.tribunahoje.jor.br)

# Mais de R\$ 40 milhões no combate à Covid-19

DALIE FELBERG/ALEP

A pandemia do novo coronavírus mudou a atuação da Secretaria de Estado da Saúde do Paraná (Sesa), que neste primeiro quadrimestre, já direcionou mais de R\$ 40 milhões para ações de enfrentamento da doença. São mais de R\$ 23 milhões em ações de saúde para o enfrentamento da doença e outros R\$ 18 milhões para aquisição de leitos hospitalares de covid-19. “A pandemia agravou nossos gastos e esforços em saúde”, disse o secretário estadual da Saúde, Beto Preto, em audiência pública remota na Assembleia Legislativa do Paraná.

Em audiência remota na Comissão de Saúde Pública da Casa, o secretário e o diretor-geral da Sesa, Nestor Werner Júnior, prestaram contas das ações da pasta no primeiro quadrimestre de 2020 e falaram do enfrentamento à Covid-19 no Estado. Para este ano, a área da saúde teria pouco mais de R\$ 5,6 bilhões para serem investidos. Mas o diretor-geral da pasta, Nestor Werner Júnior, observa que o valor sofrerá alterações já que “estamos passando por uma pandemia que está afetando em cheio a arrecadação do Estado”. Ele também comenta que há uma estimativa de gastos em torno de R\$ 500 milhões para o enfrentamento da pandemia para os próximos seis meses. “Este valor é apenas uma estimativa, que dependerá muito de quanto tempo a pandemia irá durar”, afirmou.

## 200 CASOS/DIA

Durante a prestação de contas, o secretário estadual da Saúde, Beto Preto, falou sobre o aumento de casos da Covid-19 no Paraná e o crescimento da curva. “Esperávamos que o crescimento da curva fosse equilibrado, mas não foi. Ele foi influenciado pelo pagamento das aposentadorias nos primeiros dias do mês, as enormes filas para o saque do auxílio emergencial pago pelo Governo Federal e ao Dia das Mães, tudo isso fez com que aumentasse o fluxo de pessoas”, disse. “Também houve, de forma



**SECRETÁRIO** de Saúde prestou contas e detalhou os gastos na Saúde aos parlamentares

restrita, a liberação de cultos religiosos e a flexibilização da abertura do comércio. O distanciamento e o isolamento também caíram e o fluxo de pessoas cresceu, fazendo com que o vírus circulasse mais”, completou.

Hoje, o estado tem 4.687 casos confirmados da doença e 182 mortes. “Nos últimos dias tivemos uma média de 40/50 casos/dias, agora estamos tendo em média 200 casos/dia. Daqui uns 14 ou 21 dias iremos analisar essa flexibilização e ver as medidas que iremos tomar:

se continuamos testando e bloqueando apenas, ou se é o caso de aumentar as restrições da mobilidade das pessoas. Até agora mantemos as restrições da volta das aulas, mas vamos aguardar mais um pouco”, observou, ao complementar que essa análise ocorre depois da reabertura dos comércios, igrejas e shoppings. O número de pessoas testadas também cresceu e hoje o Paraná conta com quase 300 mil testes rápidos. E a média de testes/dia também aumentou para mais de cinco mil exames.

## Ampliação de leitos

Ainda com relação ao combate da pandemia, a Sesa investiu mais de R\$ 18 milhões à implantação de leitos para o tratamento da Covid-19. Em março foram R\$ 978.500,00 para 496 leitos (95 para UTI Adulto; 02 para UTI Pediátrica e 399 para enfermaria adulto). Em abril mais R\$ 16.757.745,28 para 1.388 leitos (429 para UTI Adulto; 35 para UTI Pediátrica; 855 para enfermaria adulto e 69 para enfermaria pediátrica). Além disso, instituiu o Centro de Operações de Emergências (COE), elaborou um Plano de Contingência do Paraná ao enfrentamento da Covid-19, implementou o serviço “Remédio em Casa” e aumentou a capacidade atual de processamento para exames com o método RTPCR (Covid-19) para 5.600/dia. Segundo o secretário, 2/3 dos cerca de R\$ 37 milhões repassados pelo Legislativo ao Fundo de Saúde, serão destinados para o custeio da área hospitalar e 1/3 para a aquisição de equipamentos de proteção individual aos municípios.

## Dengue

Para o enfrentamento da dengue, que este ano se tornou epidêmica no Paraná, foram repassados, como reforço, pouco mais de R\$ 5 milhões para 174 municípios enfrentarem a doença e a estimativa é que mais de 4 milhões de pessoas entre 20 e 59 anos sejam vacinadas contra o sarampo.



**Pelo Paraná**

### Agenda da semana

O chefe da Casa Civil, Guto Silva, visitou o presidente da Assembleia Legislativa, deputado Ademar Traiano (PSDB). “O encontro foi para organizar agenda para a semana de temas ligados ao combate ao coronavírus e debater projetos do governo”, disse Traiano. O 1º secretário do Legislativo, deputado Luiz Claudio Romanelli (PSB), participou do encontro.

### Obrigatoriedade

Projeto de lei que obriga farmácias e laboratórios a informarem resultados de exames da covid-19 e outras doenças contagiosas foi sancionado pelo governador Ratinho Júnior. A notificação deve ser feita às autoridades de saúde em tempo real, através de email, telefone ou sistema de informação a ser definido pelas secretarias de saúde estadual municipais. “Estendemos o leque de notificação, incluindo outras doenças de importância para monitorar surtos e epidemias”, explica Caputo.

### Advogado

O ex-ministro Sergio Moro informou à Comissão de Ética da Presidência que vai trabalhar como consultor e advogado do escritório da sua mulher, Rosângela. Comunicou também que pretende dar aulas e aceitar um convite para ser colunista de uma revista. Cabe ao colegiado avaliar se Moro pode mergulhar nos novos desafios desde já ou, em caso de potencial conflito de interesses, lhe impor uma quarentena de seis meses.

### Hospital da Criança

A obra do Hospital da Criança de Maringá entra na reta final. O deputado Ricardo

Barros (PP) visitou as obras do hospital após o anúncio de mais um aporte de R\$ 6 milhões feito pelo governador Ratinho Junior. O deputado acompanhou a presidente da Organização Mundial da Família, Deise Kusztra, que já investiu US\$ 10 milhões na instituição e, ao lado do prefeito Ulisses Maia (PSD) e da equipe técnica da prefeitura, garantiram que a obra será entregue o mais rápido possível.

### Tem ou não?

Técnicos do TSE se reuniram com parlamentares para planejar diferentes cenários para as eleições municipais deste ano, marcadas para outubro. Uma das propostas é adiar o primeiro turno para novembro e o segundo para dezembro. Outra hipótese discutida é que existam diferentes datas em cada estado, levando em conta a taxa de contágio da doença.

### E o presidente?

O presidente do TSE, Luis Roberto Barros defende que a votação seja realizada em dois dias, das 8h às 20h, o que seria inédito no País. A decisão final, porém, depende de mudanças na Constituição e de uma votação acelerada do Congresso Nacional. A ideia é que haja uma definição nas próximas semanas.

### Ranking

O deputado Aliel Machado (PSB-PR) está entre os dez mais bem avaliados do ranking do Observatório do Legislativo Brasileiro (OLB) que aponta os deputados federais mais comprometidos com o ensino superior e ciência e tecnologia. Aliel Machado é o sexto colocado entre os 427 parlamentares avaliados.

# Prestação de contas

Aconteceram durante a manhã e tarde da última sexta-feira (29) no Plenário da Câmara Municipal de Umuarama, prestações de conta das Secretarias Municipal de Fazenda (Diretoria de Planejamento Orçamentário) e de Saúde. As referidas apresentações dizem respeito ao primeiro quadrimestre de 2020 e se voltam às receitas de ambas as áreas administrativas.

### PLANEJAMENTO

Durante a manhã, aconteceu a prestação foi coordenada pela Diretoria de Planejamento Orçamentária. Entre os números computados no período, as transferências da União totalizam R\$ 49.237.056,86, o que representa 0,89% a mais da receita prevista, que era de R\$ 48.803.153,09, enquanto as receitas próprias tiveram queda de 15,40% do previsto, ou seja: R\$ 50.084.406,56 de receita realizada, contra R\$ 59.199.600,00 da prevista.

Do montante referente à receita proveniente União (Governo Federal), a divisão dos recursos teve a maior parcela do SUS, totalizando R\$ 27.736.422,28, em seguida vem o FPM – R\$ 14.203.015, somados a outros R\$ 5.046.025,91 originários de demais transferências da União. O se divide em recursos do FNDE, FNAS, FEP e ITR.

Por sua vez, as receitas realizadas com recursos próprios têm sua maior parcela advinda

do IPTU, que contabiliza R\$ 18.630.546,67, outros R\$ 7.961.690,34 são do ISSQN, seguidos da Taxa de Prestação de Serviço: R\$ 7.353.219,20. Em quarto está a Receita de Contribuições, com R\$ 4.645.335,44. Depois vem o IRRF – R\$ 3.330.861,42. O restante fica com o ITBI (R\$ 2.356.419,42), Multas Administrativas, Contratuais e Judiciais (R\$ 2.162.319,14), Taxa de Poder de Polícia (R\$ 1.140.487,09), Receita Patrimonial (R\$ 859.487,09), acrescidos de outros R\$ R\$ 855.658,47 de Receita de Serviços.

### SAÚDE

À tarde aconteceu a prestação das contas da pasta da Saúde do município. Quem apresentou os números foi a secretária Cecília Cividini. O valor liquidado da despesa com a Saúde durante quatros meses soma R\$ 50.964.177,46, ou seja, mais da metade deste total foram gerados por recursos da União, R\$ 30.730.440,85. Os valores referentes à receita municipal ultrapassam 25%, num montante de R\$ 15.941.540,19.

Em se tratando da divisão destes recursos, R\$ 13.159.457,98 foram empregados no pagamento da folha dos servidores, bem como encargos sociais. O restante, R\$ 37.450.091,43, se refere às outras despesas correntes com a prestação do serviço.

## Mais números

Também foram contabilizados os atendimentos e procedimentos realizados durante quatro meses. Ao todo foram atendidos 33.843 pacientes, além da realização de 31.068 consultas médicas. Os procedimentos odontológicos totalizam 16.458 e, por sua vez, o número de exames é de 203.429 e o total de vacinas 22.433.

# Com baixa cobertura, Saúde prorroga campanha de vacinação contra gripe

TIAGO BOING/ASSESSORIA-PMU

O Ministério da Saúde prorrogou a Campanha Nacional de Vacinação contra a Influenza até 30 de junho para que Estados e municípios consigam atingir a meta de imunizar 90% dos grupos prioritários. A vacinação ajuda reduzir as complicações, internações e a mortalidade decorrente das infecções pelo vírus da gripe, aliviando a rede hospitalar para o atendimento da pandemia de coronavírus nos grupos-alvo definidos.

A prorrogação do prazo é mais uma oportunidade para que pessoas dos grupos prioritários possam receber a vacina influenza nos serviços de saúde. Dados parciais do Sistema de Informação do Programa Nacional de Imunizações (SI-PNI) demonstram que até 25/05 foram vacinadas 48 milhões de pessoas, de um total de 77,7 milhões, com alcance de uma cobertura vacinal de 61,83%.

A meta de cobertura vacinal foi alcançada para os grupos das pessoas com 60 anos ou mais de idade (113,3%) e trabalhadores da saúde (103,01%), entretanto ainda não alcançaram 90% os grupos prioritários convocados para a segunda e terceira fases da campanha. Em Umuarama a cobertura está abaixo do preconizado para os grupos de crianças (45,40%), gestantes (50,14%), puérperas (67,96%) e adultos (apenas 39,96%, até o momento).

Mesmo com os esforços de Estados e municípios para alcançar as coberturas adequadas, o país atingiu a meta somente em 1.155 municípios (20,73% do total). A Secretaria de Vigilância em Saúde do Ministério da Saúde orienta que



A prorrogação da oportunidade para que pessoas dos grupos prioritários recebam a vacina influenza nos serviços de saúde

a vacinação seja operacionalizada sem prejuízo das atividades de rotina e que as doses existentes nos municípios continuem sendo destinadas aos grupos prioritários.

## GRUPOS

Os grupos prioritários são compostos por pessoas de 60 anos ou mais, trabalhadores da saúde, forças de segurança e salvamento, pessoas com doenças crônicas e condições clínicas especiais, adolescentes e jovens de 12 a 21 anos sob medidas socioeducativas, população carcerária, funcionários do sistema prisional, caminhoneiros, motorista e cobrador de transporte coletivo, indígenas, crianças de 6 meses a 6 anos, pessoas com deficiência, gestantes, puérperas

até 45 dias, adultos de 55 a 59 anos de idade e professores das escolas públicas e privadas.

“A população deve aproveitar a prorrogação da campanha de vacinação para atingirmos a meta preconizada pelo Ministério da Saúde de pelo menos 90% em todos os grupos prioritários – especialmente as crianças, gestantes e puérperas. A vacina é importante para evitar a ocupação de leitos com pacientes infectados pela influenza, num momento em que os esforços estão concentrados na prevenção da Covid-19, que tem alto índice de contágio e complicações muito sérias nos grupos de risco”, orientou a secretária municipal da Saúde, Cecília Cividini.

## Saúde registra 17 casos recuperados de covid-19

O boletim divulgado ontem (1º) da Secretaria Municipal de Saúde apresentou novos números do coronavírus em Umuarama. Conforme os dados, entre o domingo (31/5) e segunda (1º) não foram confirmados novos casos da doença e a boa notícia é que entre os 37 casos

positivos registrados desde o início do período de pandemia, 17 foram considerados recuperados.

De acordo com uma nota divulgada pela Prefeitura, maio terminou com 37 casos positivos. Há ainda 18 pacientes em isolamento domiciliar e um óbito. O número de casos

suspeitos também caiu (de 213 para 211), com 207 pessoas em isolamento e quatro hospitalizadas – três em UTI e uma em enfermaria. Já os casos descartados aumentaram de 392 para 394 nesta segunda-feira. O total de notificações não teve variação – Umuarama conta com 642 registros.

# AMP orienta prefeitos sobre medidas contra servidores

ALEX MIRANDA

Depois que o Tribunal de Contas do Paraná (TCE-PR) e a Controladoria-Geral da União (CGU) identificaram, por meio do cruzamento de dados, que 10.648 servidores, de 388 prefeituras do Paraná, receberam o auxílio emergencial do governo federal, num montante de R\$ 7.319.400, o presidente da Associação dos Municípios do Paraná (AMP) e prefeito de Pérola, Darlan Scalco foi à imprensa relatando que orienta os prefeitos sobre os procedimentos.

“Assim que recebemos a informação passamos a verificar a lista de servidores citados. Encontramos duas situações. Em alguns casos, servidores sequer tiveram conhecimento de que foram beneficiados e outros até já sacaram. Temos que filtrar. Em outros casos, servidores se cadastraram e sacaram o benefício e, nestes casos, a orientação da Associação dos Municípios do Paraná aos prefeitos é de que abram um procedimento

administrativo, pois o servidor tinha conhecimento de que era um saque irregular”, conta.

Darlan ressaltou que os prefeitos já estão tomando providências para identificar os casos em que houveram fraudes, mas salienta que em algumas situações o servidor já estava cadastrado no CadÚnico e por conta desse registro, recebeu automaticamente o benefício. “Apesar destes não terem agido de má fé, também terão que devolver os recursos recebidos”.

O presidente da AMP reforma que algumas destas ações, poderão terminar em exoneração do servidor que teria agido com má intenção.

“Dentro das medidas administrativas que poderão vir a ser tomadas pelos prefeitos em seus respectivos municípios, alguns casos poderão até gerar a exoneração do servidor, dependendo do seguimento orientado também pelo Tribunal de Contas (TCE) e da Controladoria Geral da União (CGU)”, conclui.



**PRESIDENTE** da Associação orienta prefeitos para que filtrem os casos e tomem providências administrativas

## Lista não divulgada

Tribunal de Contas do Estado do Paraná (TCE-PR) esclarece que não divulgou a lista de servidores municipais cujos nomes apareceram como beneficiários do auxílio emergencial do governo federal. O levantamento foi realizado pela Corte em conjunto com a Corregedoria Geral da União (CGU). A circulação de lista com os supostos recebedores do benefício ilegal provavelmente acontece em função de as prefeituras terem sido notificadas pelo Tribunal, desde a quinta-feira (28 de maio), sobre a constatação da irregularidade. A decisão de não divulgar nomes visa preservar o sigilo fiscal e possibilitar que a investigação se aprofunde, definindo a possibilidade de eventual uso de CPFs por quadrilhas ou até mesmo a ocorrência de um erro de lançamento do próprio governo federal, além da eventual má-fé por parte do solicitante

## INDICADORES ECONÔMICOS

DÓLAR	01/06	% dia	comp.	venda	% mês
COMERCIAL	+0,8%	5,3830	5,3840	+0,8%	
PTAX (BC)	-1,1%	5,3633	5,3639	-1,1%	
PARALELO	+0,9%	4,6000	5,6900	+0,9%	
TURISMO	+0,9%	4,6000	5,6700	+0,9%	
EURO	-1,0%	5,9645	5,9668	-1,0%	

US\$ 1 É IGUAL A:	MOEDAS X REAL
lenc	107,58
Libra est.	0,80
Euro	0,90
Peso arg.	68,64

POUPANÇA - TR			
Período/ Poup. antiga Poup. nova			
depósitos até 3/5/12part. 4/5/12			
2/5 a 2/6	0,5000	0,2162	0,0000
3/5 a 3/6	0,5000	0,2162	0,0000
4/5 a 4/6	0,5000	0,2162	0,0000
5/5 a 5/6	0,5000	0,2162	0,0000

CUSTO DA CONSTRUÇÃO (CUB)			
R\$/m2	%m	%ano	%12m
Paraná (ABR)	1.610,20	0,13	1,04
Oeste (ABR)	1.619,68	0,10	0,81

BOVESPA	01/06
IBOVESPA: +1,39%	88.620 pontos
Ações	%
Petrobras PN	-0,05%
ItaúUnibanco PN	+2,78%
Bradesco PN	+4,49%
Viarejo ON	+8,31%
Cogna ON	+7,03%
Gol PN	+8,56%

ÍNDICES DE INFLAÇÃO				
Índice em %	ABR	MAI	ano	12m
IPCA (IBGE)	-0,31	-	0,22	2,40
IGP-M (FGV)	0,80	0,28	2,79	6,51
IGP-DI (FGV)	0,05	-	1,80	6,10

REAJUSTE DE ALUGUÉIS			
Índice	ABR	MAI	JUN
IGP-M (FGV)	1,0681	1,0668	1,0651
IGP-DI (FGV)	1,0701	1,0610	-

\* Correção anual. Multiplique pelo índice

SAL. MÍNIMO PR (jan/20 a dez/20)			
II	R\$ 1383,80	III	R\$ 1487,20
II	R\$ 1436,60	IV	R\$ 1599,40

\*Faixa II: empregados domésticos.

## MERC. RURAL

PREÇO PRODUTOR (DERAL/SEAB)			
Em 01/06	PR	DIA	30d.
SOJA	93,77	-0,9%	6,5%
MILHO	40,00	0,1%	6,8%
TRIGO	62,31	0,0%	5,1%
BOI GORDO	181,60	0,0%	0,1%
FRANGO	2,80	0,0%	0,0%

BOLSA DE CHICAGO			
Em 01/06	FECH.	DIA	30d.
SOJA	843,25	2,50	-0,7%
FARELO	283,10	-0,10	-3,2%
MILHO	323,25	-2,50	1,5%
TRIGO	515,25	-5,50	-0,2%

1º contrato de entrega. Pontos: 1 ponto = 1 centavo de dólar/bushel na soja (27,2kg), milho e trigo (25,4kg) e US\$ tonelada curta no farelo (907kg). DIA: variação em pontos

LOTES/ATACADO			
Em 01/06	R\$/sc	SEM	30d.
SOJA Cascavel	99,50	0,0%	2,1%
SOJA Paranaíba	104,90	-0,1%	0,9%
MILHO Cascavel	44,00	-1,1%	7,3%

SELIC ANUAL: 3,00% | TJLP: 4,94%

## SÚMULA DE REQUERIMENTO DE LICENÇA PRÉVIA

G5 PIMENTEL LTDA torna público que irá requerer ao IAT (Instituto Água e Terra), a Licença Prévia para a IMPLANTAÇÃO do Loteamento Denominado JARDIM PIMENTEL II, no lote de terras 14/J-1 da subd. do lote 14 da Gleba 12 Jaborandi da Colônia Núcleo Cruzeiro - Umuarama-PR

# Dengue chega aos 4.300 casos

Apesar da queda na temperatura, os números de casos confirmados de dengue em Umuarama continuam aumentando. De acordo com o boletim diário divulgado pela Secretaria Municipal de Saúde, na segunda-feira (1º) o número total de pacientes acometidos pela dengue era de 4.301 até às 11h.

É importante ressaltar que o número de notificações (confirmados, descartados e em análise) acerca da doença também subiu e chegou ao patamar de 11.085. Já os descartados são 3.944, de acordo com a Secretaria de Saúde. Outras 2.840 pessoas aguardam resultados de exames para saber se têm ou tiveram dengue.

Entre os sintomas da doença estão febre alta, dores de cabeça e manchas vermelhas pelo

corpo. A dengue é transmitida pelo mosquito *Aedes aegypti*. O pernilongo além da dengue, também transmite a febre amarela urbana, zika e chikungunya, doenças chamadas de arboviroses. De acordo com o Ministério da Saúde, embora se reproduza com mais facilidade em épocas quentes, a incidência de larvas pode continuar ocorrendo no outono ou inverno. Assim, a orientação dos profissionais de saúde é para que a população mantenha o cuidado com o quintal mesmo durante o clima mais frio. Em Umuarama as pessoas que apresentarem sintomas compatíveis com dengue podem ir diretamente ao ambulatório de agravos, que fica ao lado do Centro Cultural e concentra o atendimento relacionado à doença.



O Núcleo Regional de Educação (NRE) de Umuarama participou da campanha 'Menos Eu, Mais Nós' para arrecadar alimentos que serão repassados para famílias em situação de vulnerabilidade. Foram angariadas

132 cestas básicas, que foram entregues para o Corpo de Bombeiros. A chefe do NRE de Umuarama, professora Gilmar Ana Zanata, agradece os servidores do Núcleo e diretores escolares que colaboraram com a campanha. A mobilização de doação de cestas por servidores aconteceu de 18 a 27 de maio. A iniciativa foi da Superintendência Geral de Ação Solidária do Governo do Estado, em parceria com a Assembleia Legislativa, do Tribunal de Justiça, Ministério Público e do Tribunal de Contas do Estado. Através da iniciativa, servidores públicos e toda a sociedade se mobilizaram para entregar os alimentos e produtos de higiene e limpeza através de um sistema de drive-thru, montado em diferentes cidades paranaenses. A distribuição é feita pela Defesa Civil.

## Votação decisiva

O plenário do Supremo Tribunal Federal está diante de uma das votações mais importantes de sua história, no próximo dia 10, sobre a validação, ou não, do inquérito sobre fake news aberto pelo ministro presidente Dias Toffoli, sem provocação da PGR, e relatado pelo ministro Alexandre de Moraes, sem sorteio. Basicamente, é a dupla quem segura a investigação até hoje. O STF vai julgar ADI impetrada pelo Rede Sustentabilidade que questiona o método. Se derrubar, a Corte confirma a eventual ilegalidade da investigação - criticada por juristas - na qual o ministro comanda um inquérito em que também é a vítima. Não há precedente. Por outro lado, se o pleno endossar Moraes, terá de mostrar votos consistentes para evitar conotação corporativa. O resultado era imprevisível, a Corte estava rachada, mas após a grita do presidente Jair Bolsonaro e a provocação dos investigados, tende a ser mantido.

## Alerta

A despeito do julgamento do STF, é pertinente e fundamental investigar e punir quem espalha fake news por má-fé, e quem ameaça autoridades de quaisquer dos Poderes.

## Que pandemia?!

Clientes da Serasa Experian receberam e-mail com comunicado de reajuste de 5,3% de na mensalidade do serviço de consultas.

## Arrumação extra

A Villa do Comendador, pousada de luxo em Pirenópolis (GO), terá reuniões decisivas esta semana. Há risco de demissão de todos os funcionários, para readequação.

## Catarata\$

O governador do Paraná, Ratinho Jr, sancionou a Lei 20.222/20 aprovada pela

POR LEANDRO MAZZINI  
Twitter @colunaesplanada



Assembleia, de autoria do deputado Luiz Fernando Guerra (PSL), que obriga a União - controladora do parque - a pagar o Estado pela arrecadação nas Cataratas do Iguaçu. Ou a empresa que ganhar futura concessão ficará com o ônus. O parque hoje é concedido.

## Veio tenso

Não é só o inquérito das fake news no STF, do qual é alvo, que tira o sono de Luciano Hang. O "Veio" da Havan suspendeu 11 mil dos 15 mil empregados de suas lojas.

## Eita!

A Fiesp lançou nas redes sociais um vídeo campanha no qual compra a briga do ministro da Economia, Paulo Guedes, contra o reajuste dos servidores federais. Na peça, o narrador pergunta se é justo aumento neste momento. E pede que senadores e deputados não derrubem o veto do presidente Jair Bolsonaro, que barrou o reajuste.

## Povo quer praia

Há um mercado promissor após passar a pandemia do coronavírus. Muitos hotéis e pousadas do Nordeste já são procurados com consultas para hospedagens em futuros feriados e até para Réveillon.

## Histórias vivas

O jornalista e escritor Marcos Eduardo Neves, que se consagrou em biografias de grandes jogadores, faz duas live imperdíveis nos próximos dias. Amanhã, às 20h, com Mauro Beting; e dia 8, às 17h30, com o cantor Nasi, do Ira!. Instagram é @marcoseneves.

reportagem@colunaesplanada.com.br  
Whatsapp/celular (61) 99855-3339

# Eventos do Descomplica Rural

O Sistema FAEP/SENAR-PR irá realizar, a partir de junho, uma campanha de prevenção contra a dengue. A ação da entidade tem como objetivo divulgar informações, cuidados e orientações sobre a doença que afeta a população do Paraná e, principalmente, orientar professores e alunos das redes pública e privada sobre situações que possam afetar a saúde.

O tema principal da campanha será a dengue, doença infecciosa transmitida pela picada do mosquito *Aedes aegypti* e altamente disseminada no Brasil e na América Latina. Em diversas regiões do país, a dengue é considerada uma epidemia. Ainda, a grande quantidade de casos registrados, principalmente no verão, representa um desafio sanitário para as autoridades e coloca em risco parte significativa da população. Mesmo nesta época do ano, com a proximidade do inverno e a pior seca das últimas duas décadas no Estado, o número de casos é preocupante.



Ação também tem o objetivo de divulgar informações, cuidados e orientações a professores e alunos

## Campanha de Prevenção Contra a Dengue

No Paraná, o número de notificações cresceu drasticamente neste ano, principalmente nas regiões Norte, Noroeste, Oeste e no Litoral. De acordo com a Secretaria de Estado da Saúde (Sesa), o Paraná registra sua pior epidemia de dengue da história, fato que o coloca entre os Estados com maior número de incidência de casos. Entre o dia 14 de março e 16 de maio, segundo dados da Sesa, o Estado registrou mais de 114 mil casos da doença, com 90 óbitos. A taxa de letalidade é de 3,4 por 100 mil

habitantes no Paraná. Por conta da preocupação com a disseminação da doença, o tema dengue será trabalhado por meio de atividades online como parte da campanha de prevenção da doença.

“A dengue é uma situação preocupante no Paraná, que precisamos, além dos cuidados com a saúde, ter uma postura voltada para a educação da sociedade. Precisamos mostrar para as pessoas como se faz uma boa prevenção para evitar mais casos no Estado. A nossa campanha tem esses motes: saúde e

educação”, aponta Ágide Menequette, presidente do Sistema FAEP/SENAR-PR.

“A dengue continua sendo uma situação emergencial no Paraná. Temos um número grande de casos, muitos complicados, e até mesmo óbitos. Neste momento em que vivemos a pandemia de coronavírus, surgiu a preocupação de também voltarmos um pouco da nossa atenção para a dengue, utilizando a informação e a educação como forma de prevenção”, aponta Débora Grimm, superintendente do SENAR-PR.



# reuniram quase 2 mil pessoas

## Preocupação

O combate à dengue já era uma preocupação do Sistema FAEP/SENAR-PR. Tanto que orientações de prevenção contra a doença já estavam contempladas no material didático do Programa Agrinho, reformulado no ano passado e que seria utilizado neste ano pelos professores e alunos das escolas das redes pública e privada do Paraná. Mas, com o cancelamento da edição 2020 do programa e a paralisação das aulas por conta da pandemia do coronavírus, o material didático não será distribuído este ano. A decisão, além de alinhada às orientações da Organização Mundial de Saúde (OMS) e Ministério da Saúde, tem por base a preocupação da entidade com o aproveitamento escolar dos

alunos em meio ao comprometimento de parte do ano letivo.

“Há algum tempo, a dengue é uma preocupação nossa, tanto que estava contemplado no novo material didático do Programa Agrinho. Como não iremos utilizá-lo na íntegra esse ano, optamos por desmembrar a parte da doença para disponibilizar aos professores e alunos”, explica Patrícia Lupion Torres, consultora do SENAR-PR e idealizadora do Programa Agrinho. “Dentro da campanha de prevenção, os professores poderão utilizar os materiais voltados para dengue para ensinar as melhores formas de prevenção e cuidados aos alunos que, certamente, irão repassar aos seus pais e familiares”, acrescenta.

## Conteúdo

A campanha de prevenção contra dengue será desenvolvida em formato inteiramente remoto, ou seja, por meio de Educação a Distância (EaD) e uso de ferramentas online. O próprio personagem Agrinho será o mascote desta campanha, já que possui uma grande identificação com os milhares de alunos do Estado. O Sistema FAEP/SENAR-PR está disponibilizando no seu site ([www.sistemafaep.org.br](http://www.sistemafaep.org.br)), num espaço exclusivo, uma série de materiais, nos mais variados formatos sobre o tema da dengue.

Entre outras atividades, professores das redes pública e privada do Paraná poderão participar de uma capacitação profissional com carga-horária de 40 horas. O curso desenvolvido pelo SENAR-PR conta com materiais da Fundação Oswaldo Cruz (Fiocruz), vinculada ao Ministério da Saúde, com o objetivo de levar ainda mais conhecimento sobre a dengue aos docentes. Os professores interessados poderão se inscrever na capacitação, de forma gratuita, a partir de junho.

Ainda, os conteúdos retirados do material didático do Programa Agrinho poderão ser utilizados junto aos alunos. Todos os arquivos estão disponíveis no site do Sistema FAEP/SENAR-PR, visto que não haverá distribuição de material físico.

DIVULGAÇÃO



EM Umuarama foram 615 presentes, enquanto o número de participantes em Campo Mourão superou a marca de 1 mil

## Plataformas online

“Considerando toda a situação das aulas presenciais suspensas nas escolas públicas e privadas do Estado, a única forma de atingir os professores e alunos é por meio das plataformas online. Por isso, neste momento, o curso, os materiais e os conteúdos foram formatados pensando nessa proposta”, destaca o gerente do Departamento Técnico (Detec) do SENAR-PR, Arthur Piazza Bergamini. Em breve, também serão disponibilizados outros materiais, vídeos e jogos sobre os cuidados com a dengue. A ideia é fornecer materiais com especialistas da área da saúde que complementem as informações no combate à doença.

Além das orientações sobre o combate à dengue, os materiais elaborados pelo Sistema FAEP/SENAR-PR para a capacitação dos professores e alunos também trazem conteúdos e atividades sobre o coronavírus a serem trabalhados como forma de conscientização.

# Polícia apreende drogas e contrabando na PR-323

Patrulheiros rodoviários estaduais que atuam no Posto de Fiscalização de Cruzeiro do Oeste (28 quilômetros de Umuarama) realizaram entre domingo (31) e ontem (1º) a apreensão de cocaína, maconha e produtos contrabandeados do Paraguai. Foi uma sequência de abordagens distintas que terminaram nas apreensões, algumas com prisões de traficantes.

A primeira delas foi registrada por volta das 14h do domingo (31), durante uma fiscalização de rotina em frente ao Posto de Polícia Rodoviária em Cruzeiro do Oeste. A equipe visualizou um veículo suspeito. O condutor retornou bruscamente ao notar que haviam patrulheiros na pista, seguindo por uma estrada

vicinal. Ele foi perseguido até que houve a abordagem. Na vistoria, foram encontradas dentro do carro, duas porções de cocaína.

O motorista disse aos patrulheiros que teria adquirido a droga em Umuarama e entregaria na cidade de Tuniaras do Oeste. Ele também afirmou que já havia realizado outras viagens para entregar droga e receberia a quantia de R\$ 120, além do combustível para fazer o transporte do entorpecente. O homem detido transportava 0,95 gramas de cocaína e acabou sendo conduzido à Delegacia de Polícia de Cruzeiro do Oeste.

Cocaína apreendida com motorista que tentou fugir da abordagem na rodovia



FOTOS: DIVULGAÇÃO

## Maconha



**DRUGA** foi adquirida em Ponta Porã e seria levada para Curitiba

Por volta das 22h30 do domingo, também na rodovia PR-323, dentro dos limites de Cruzeiro do Oeste, os patrulheiros realizavam operação de fiscalização em frente ao posto de Polícia Rodoviária, quando abordaram um ônibus que vinha de Francisco Alves e tinha como destino Curitiba. No interior, na poltrona 29, foi localizada uma bolsa de cor marrom que estava no colo de uma passageira de 19 anos. A mulher levava vários tabletes de maconha que estavam envoltos em fita adesiva. Depois de apreendida, a droga foi pesada, totalizando 11.785 quilos. A proprietária relatou que adquiriu a maconha em Ponta Porã/MS e a levaria até Curitiba.

## Informática e celulares

Ainda na noite de domingo, por volta das 22h, os patrulheiros rodoviários de Cruzeiro do Oeste abordaram um segundo ônibus. Este seguia de Umuarama com destino a Curitiba. Durante uma fiscalização de rotina no interior do veículo, foram encontradas quatro malas contendo diversos produtos eletrônicos, celulares, perfumes e informática. A mercadoria era de propriedade de duas mulheres que seguiam como passageiras no mesmo coletivo. Elas foram identificadas e relataram que moram em Santa Catarina. A mercadoria foi apreendida e posteriormente o ônibus, com os passageiros, seguiu viagem. Os produtos recolhidos foram encaminhados ao depósito da receita federal de Guaíra.



**MERCADORIA** seguiria para Santa Catarina, mas parou em Cruzeiro do Oeste após abordagem da PRE

## Abordagens na madrugada

Ontem (1º) por volta da 1h30, os patrulheiros rodoviários de Cruzeiro do Oeste fizeram nova apreensão de mercadorias contrabandeadas. A fiscalização aconteceu no mesmo local, em frente ao posto rodoviária, na rodovia PR-323. Um ônibus de linha da empresa Cantelle, com itinerário Cruz Alta/RS a Barreiras/BA, foi abordado e vistoriado. Em seu interior foi encontrada uma bolsa contendo diversos produtos de informática. O proprietário, de 60 anos, foi identificado disse que reside em Itumbiara/GO. Outra bolsa contendo produtos de informática também foi encontrada e pertencia a uma passageira de 40 anos, residente em Foz de Iguaçu. A terceira apreensão seguida aconteceu quando foi abordado um ônibus da empresa Planalto, com itinerário de Santa Maria/RS a Palmas/TO. No bagageiro era levada uma bolsa com diversos produtos eletrônicos. O dono da mercadoria foi identificado e mora em Jequié/BA. Todas as mercadorias foram encaminhadas à Delegacia da Receita Federal de Guaíra.

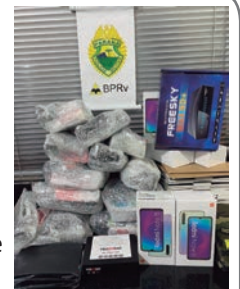

## horóscopo

### Áries 21/03 a 20/04

Terça-feira é o dia da semana regido por Marte, mas hoje seu regente todo pistola em seu inferno astral e treta com Vênus, anunciando instabilidades. Segure-se para não chutar o balde e surtar com quem convive ou trabalha.

### Touro 21/04 a 20/05

É sossego e paz, que você quer? Então, não te mete: melhor ficar na sua e não dar muito espaço para conflitos hoje. Os astros tretando e contratempos podem mexer com seu ânimo. Cuide com mais carinho do seu organismo e procure se poupar de estresses desnecessários.

### Gêmeos 21/05 a 20/06

A Lua promete renovar seu entusiasmo e sua criatividade no período da manhã, mas não espere contar muito com a sorte, pois você terá que trabalhar duro e ralar dobrado para vencer os desafios.

### Câncer 21/06 a 21/07

Ei, Câncer, é um dia perfeito que você quer? Então vai ficar querendo! Hoje a maré não está para peixe e convém respirar fundo para vencer os desafios que os astros estão apontando. A Lua treta com Júpiter e Plutão pela manhã e alerta que você vai precisar de muita paciência para evitar conflitos.

### Leão 22/07 a 22/08

Se a palavra é de prata, o silêncio é de ouro! A recomendação é da Lua, que se desentende com Plutão e Júpiter, anunciando momentos instáveis pela manhã. Você pode ter problemas com fofocas ou mal-entendidos, inclusive nos assuntos de trabalho.

### Virgem 23/08 a 22/09

Pela manhã, a Lua arma conflito em sequência com Plutão e Júpiter, pedindo atenção extra com os assuntos materiais. Explore a prudência do seu signo e tenha cuidado para não gastar seu dinheiro com supérfluos, pois há risco de atrair instabilidades e até acabar se enrolando em dívidas.

### Libra 23/09 a 22/10

A Lua conclui a visita pelo seu signo no período da manhã, mas vai fazer aspectos tensos com Plutão e Júpiter, portanto, espere contratempos em casa ou em família nesse período. Explore sua diplomacia ao conversar com o pessoal de casa e tenha cuidado para não fazer drama e extrapolar sua cota de mimimi por pouca coisa: use seu jogo de cintura para driblar os conflitos.

### Escorpião 23/10 a 21/11

Use sua apurada percepção escorpiana e desconfie das aparências, pois hoje nem tudo será o que parece. Além de infernizar seu astral pela manhã, a Lua ainda troca vibrações tensas com Plutão e Júpiter, portanto, toda prudência será bem-vinda.

### Sagitário 22/11 a 22/12

Muita treta! Hoje os astros estão em rota de colisão no céu e não convém dar sopa para o azar. A Lua promete zoar o astral. Logo de manhã ela entra em conflito com Plutão e Júpiter, recomendando ter mais cuidado com gastos e empréstimos.

### Capricórnio 22/12 a 20/01

A Lua percorre sua 10ª Casa pela manhã, mas faz aspectos tensos com Plutão e Júpiter, sinalizando que nem tudo pode ser como você planejou. Talvez tenha que batalhar mais para conseguir o que deseja, principalmente na vida profissional

### Aquário 21/01 a 19/02

Nesta terça, uma ponta de insatisfação pode surgir e ganhar espaço se nada for feito para se livrar dessa sensação. A Lua abre a manhã em conflito com Plutão e Júpiter, pedindo reforço no pensamento positivo, na confiança e na fé interior.

### Peixes 20/02 a 20/03

O dia começa com tensões entre as estrelas e convém ir devagar: evite criar altas expectativas. A Lua faz vários aspectos negativos, a começar pela quadratura com Plutão e Júpiter logo cedo, o que sinaliza contratempos em torno dos seus objetivos.

## PALAVRAS CRUZADAS DIRETAS

www.coquetel.com.br

© Revistas COQUETEL

Cidades turísticas da Serra Gaúcha	▼	▼	Frase de efeito (?) um: todos	▼	Intro-meter-se Ave natalina	Prática que economiza energia elétrica	▼	Reduza a migalhas
Aparelho que recebe o sinal digital	▶			▼				▼
Arrumadeira de quartos	▶					Alumínio (símbolo)	▶	
Malu (?) atriz	▶	Contrace-naram	▶			Presas com corda	▼	
Classe (?) elite	▶	Aborre-cido						
O freguês do ven-dedor		▼	Posto de Atendimen-to Médico (sigla)		Estrutura social sem governo			Pedra, em tupi A cidade do Coliseu
	▶		▼		▼			▼
A maior potência mundial	▶			Prática da natação	▶			
				Chumbo (símbolo)	▼			
	▶					Sílaba de "empregos"	▶	
						Ditongo de "caule"	▼	
Hospeda-se em barraca			Corajosa; valente	▶				
Únicos; singulares			Objeto que badala	▼				
	▶			Como?	▶			(?) poucos: gradual-mente
				Tina Turner, cantora	▼			
Segunda vogal	▶	A cidade de objetos gigantes (SP)	▶			Som da risada	▶	▼
Lerdez; vagar	▶					Consoantes de "duro"	▼	
Atividade dentro de uma prof-issão	▶							
	▶			Figuras da bandeira olimpica	▶			

BANCO 3/11a, 4/ramo — unos. 7/xeletar. 8/receptor. 8

VENCEMOS JUNTOS

Disponível na loja on-line oficial do Flamengo

Ediouro

/EditoraAgr /editoraagr

### Solução

S	O	R	V	O	M	V	R
O	V	D	I	N	E	T	
V	A	U	T	I	E		
E	O	S	O	N	U		
V	A	V	R	B	A	D	
M	E	V	A	P	M	A	C
O	D	N	V	U	E	V	
R	O	D	A	R	P	O	C
I	L	V	A	V	D		
M	R	V	U	V	V		
T	V	R	E	V	M	V	
V	R	I	E	V	M	V	C
R	O	R	E	P	T	O	
H	X	T	G				



# Zélia Casoni

(44) 99966-1716 zeliacasoni@gmail.com

*“Diz-me, porque não nasci igual aos outros, sem dúvidas, sem desejos de impossível? E é isso que me traz sempre desvairada, incompatível com a vida que toda a gente vive”.*  
( Florbela Espanca)



THIAGO CASONI

## Happy Day

Hoje é dia de cumprimentos para os leitores da coluna -, Marcos Vaz, Giovana Vasconcellos, Satiko Delia Myatake, Juarez de Souza Ferreira, Helder Pereira da Silva, Luiz Carlos Gimenez, Helder Pereira da Silva, David Sincos, Cristina Sincos, Humberto Matsumoto e Michiely Aparecida Cabrera Valezi. Da coluna: felicidades.



## Live do Vinho

A noite de quinta-feira (4) ganha LIVE da Confraria Parceiros do Vinho -, e a confrade e empresária Jane Bittencourt conversa com Daniel Salvador, às 20h30 no Instagram. Daniel vai abordar temas, como a safra 2020, fala sobre a Associação Brasileira de Enologia, dá um panorama do vinho nacional, novas variedades, novos projetos e o Brasil vitivinícola. Siga Confraria Parceiros do Vinho!

## Novo Gerente

A Regional Noroeste do Sebrae/PR, com sede em Maringá, conta com nova gerência. Wendell Gussoni, que assumiu o posto na segunda-feira (1º), tem como um dos principais desafios auxiliar as micro e pequenas empresas da região no processo de transformação digital. O gerente anterior, Luiz Carlos da Silva, passa a liderar o projeto regional de Ambiente de Negócios.

Supermercados  
**PLANALTO**  
Delivery  
\*comprou, chegou\*

Faça suas compras em casa, acesse:  
[www.mercadoplanalto.com.br](http://www.mercadoplanalto.com.br)  
ou baixe o App Meu Mercado em Casa.

Supermercados  
**PLANALTO**  
Delivery  
WWW.MERCADOPLANALTO.COM.BR

# Dá saudade do abraço II !

Tem muita gente com saudade de abraçar, até porque sabe que abraço faz bem para a saúde. Segundo especialistas, abraço libera oxitocina, o hormônio do bem-estar, que aumenta a felicidade geral da pessoa. Sabendo disso, assim que pudermos, vamos nos abraçar todo dia, toda hora. Desafio lançado... para o bem de todos!



FOTOS: ARQUIVO PESSOAL

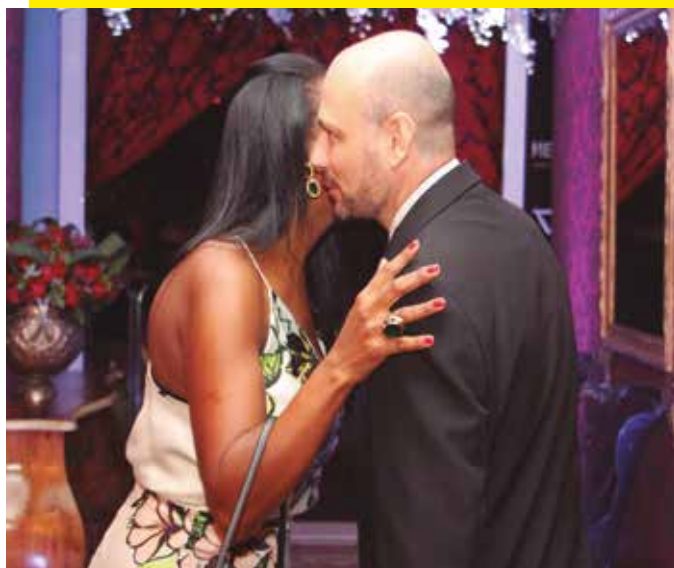

**Tatiane Machado e Elyssandro Piffer**



**Carlos Eduardo Garcia e Rogério Dutra**

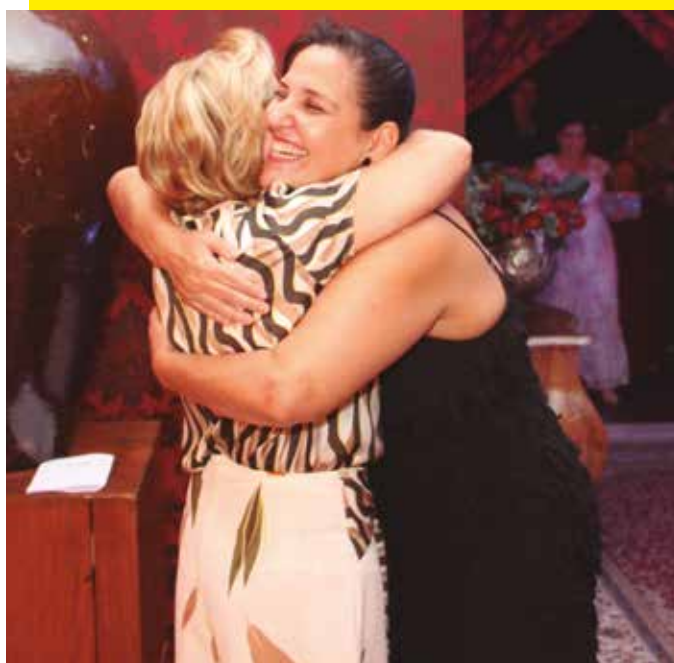

**Elizabeti Massambani e Patrícia Piffer**



**Terezinha Aguiar e Luciana Zafanelli**

# SEMINOVOS



A ALEGRIA DE SER CHEVROLET

## COM GARANTIA DE QUALIDADE

CARROS	ANO	COR	OPCIONAIS	VALOR
COBALT 1.4 LTZ.....	13/14.....	PRATA.....	COMPLETO.....	R\$ 37.900,00
CRUZE SEDAN LT TURBO .....	17/18.....	BRANCO.....	COMPLETO, AUT, COURO.....	R\$ 74.900,00
CRUZE SEDAN LT TURBO .....	17/18.....	PRATA.....	COMPLETO, AUT, COURO.....	R\$ 74.900,00
CRUZE SEDAN LTZ II TURBO.....	16/17.....	PRATA.....	COMPLETO, AUT, COURO.....	R\$ 79.900,00
CRUZE SEDAN LTZ I TURBO .....	17/18.....	BRANCO.....	COMPLETO, AUT, COURO.....	R\$ 83.900,00
CRUZE SEDAN LTZ I TURBO .....	17/18.....	PRETO .....	COMPLETO, AUT, COURO.....	R\$ 83.900,00
CRUZE SEDAN LTZ II TURBO.....	16/17.....	BRANCO.....	COMPLETO, AUT, COURO.....	R\$ 77.900,00
CRUZE SEDAN LTZ II TURBO.....	17/18.....	BRANCO.....	COMPLETO, AUT, COURO.....	R\$ 83.900,00
EQUINOX PREMIER TURBO .....	17/18.....	PRETO .....	COMPLETO, AUT, COURO, TS... R\$	124.900,00
MALIBU LTZ.....	13/13.....	BRANCO .....	COMPLETO, AUT, COURO.....	R\$ 59.900,00
MONTANA 1.4 LS .....	18/19.....	BRANCO .....	COMPLETO.....	R\$ 42.900,00
ONIX 1.4 LT .....	13/13.....	BRANCO .....	COMPLETO.....	R\$ 33.900,00
ONIX 1.4 LTZ.....	17/18.....	CINZA.....	COMPLETO.....	R\$ 47.900,00
ONIX 1.4 ACT .....	16/17.....	PRETO .....	COMPLETO.....	R\$ 53.900,00
SPIN 1.8 ACT AT .....	17/18.....	PRATA.....	COMPLETO, AUT .....	R\$ 57.900,00
TRACKER 1.8 LTZ AT .....	15/15.....	PRATA.....	COMPLETO, AUT, TS.....	R\$ 59.900,00
TRACKER 1.4 LTZ TURBO .....	17/17.....	PRATA.....	COMPLETO, AUT, COURO, TS .....	R\$ 74.900,00
TRAILBLAZER LTZ 4X4 .....	17/18.....	BRANCO.....	COMPLETO, AUT, COURO, 7L... R\$	163.900,00

CONFIRA MAIS OFERTAS EM NOSSO SITE:  
[WWW.UVEL.COM.BR](http://WWW.UVEL.COM.BR)



A ALEGRIA DE SER CHEVROLET



SERVIÇOS FINANCEIROS

RESPEITE OS LIMITES DE VELOCIDADE

3621-3000

## PSS Maria Helena

Até o próximo dia 17 de junho a Prefeitura de Maria Helena está com processo seletivo em andamento para os cargos de assistente social e psicólogo. As inscrições podem ser feitas pela internet. Para o cargo de assistente social o salário é de R\$ 3.130,66 e para psicólogo é de R\$ 2.713,21. Há uma vaga para cada mais cadastro de reserva, de acordo com o edital. Os concorrentes devem ter graduação para o cargo que pretendem e o critério de seleção será feito baseado em prova de títulos. Não será cobrada taxa de inscrição e o resultado final da seleção será divulgado no próximo dia 1º de julho. Outras informações no site da Prefeitura.

## Material de pesca

Patrulheiros rodoviários de Cruzeiro do Oeste apreenderam material de pesca contrabandeado em um ônibus, na rodovia



PR-323 na noite do domingo (31), durante operação de rotina em frente ao posto de fiscalização. Um ônibus que seguia de Francisco Alves para Curitiba foi abordado e, na vistoria foi localizada uma mala contendo diversas carretilhas de pesca. O proprietário foi identificado e disse que trazia o material de Ponta Porã e tinha como destino Curitiba. A mercadoria foi apreendida. O ônibus e passageiros foram liberados e seguiram viagem.

**EXTRAVIO DE ALVARÁ**  
**A F MOURA EMBALAGENS**, inscrita sob nº CNPJ 13.697.478/0001-64, estabelecido na Avenida Guarani, 1997, zona 4, CEP 87504-030, cidade de Umuarama Estado do Paraná, **comunica para os devidos fins o extravio de seu Alvará de Licença Municipal nº 29.772.** Com esta publicação o mesmo torna-se sem valor legal e comercial.



## INICIAÇÃO CIENTÍFICA

### Em uma universidade de verdade aluno participa de pesquisa!

*Isolamento social não compromete o calendário; Instituição tem cerca de 200 projetos de pesquisa científica em andamento*

Mesmo com as aulas presenciais de graduação e pós-graduação suspensas por tempo indeterminado, devido à pandemia causada pela covid-19, a Unipar segue seu calendário da iniciação científica.

Os programas estão com atividades em funcionamento regular: Programa de Iniciação Científica (PIC); Programa de Iniciação Científica da Educação a Distância (PIC-EAD); Programa de Iniciação Científica da Pós-Graduação (PIC-PG); Programa Institucional de Bolsa de Iniciação Científica (PIBIC), mantidos pela Unipar. E tem ainda o Programa Externo de Bolsa de Iniciação Científica (PEBIC) CNPq e Fundação Araucária; e Programa Externo de Bolsa de Iniciação Científica para o Ensino Médio (PEBIC-EM).

*Unipar investe em seis programas que, juntos, reúnem mais de 500 acadêmicos, todos os anos*

Na quinta passada, 28, o setor divulgou os nomes dos selecionados para o PIC/2020: são 481 acadêmicos, que poderão atuar em projetos de pesquisa científica da Unipar, com o acompanhamento de professores orientadores de alto nível. O PIBIC também já tem os selecionados: 120 acadêmicos. Para o PEBIC, os editais abrirão na semana que vem.

O PIC da Unipar recebe alunos do ensino a distância e da pós-graduação, além dos da graduação. “Este é um diferencial da Unipar”, destaca a diretora, professora Evellyn Wietzikoski. “Nossos alunos EAD e de pós também têm a chance de participar das práticas que envolvem este nobre ofício da pesquisa”, complementa. Ela informa que discentes e docentes estão realizando as atividades em encontros remotos, utilizando ferramentas de comunicação virtuais: “Revisão bibliográfica, compilação de dados, redação de relatórios, relatos de experiência, resenhas, artigos... tudo isso é possível fazer de casa, já que pode contar com o assessoramento pontual do professor”.

# Tratamento fitoterápico recebe reconhecimento do CNPq

Em reconhecimento ao trabalho científico que vem desenvolvendo, o CNPq (Conselho Nacional de Desenvolvimento Científico e Tecnológico) renovou a bolsa PQ (Produtividade em Pesquisa) do professor e pesquisador Emerson Lourenço, da Unipar. A conquista é comemorada, pois são poucos professores pesquisadores que conseguem. A ajuda financeira do órgão federal traduz-se num incentivo à pesquisa que Lourenço realiza no campo da Medicina Veterinária, com área de concentração em Toxicologia Animal. São diversos projetos científicos. Um deles tem foco na jabuticaba (*Plinia cauliflora*) e o intuito é investigar seus efeitos hipolipemiantes e antiaterogênicos em modelo experimental de arteriosclerose, doença de origem multifatorial e crônico-inflamatória. “A doença ocorre em resposta à uma lesão no endotélio vascular das artérias, o que pode causar ao corpo humano o infarto do miocárdio, acidente vascular encefálico, morte cardíaca súbita, entre outras consequências”, explica o pesquisador. Segundo ele, estudos que avaliam os efeitos farmacológicos e de segurança de derivados vegetais para o controle e/ou auxílio no tratamento da hipertensão arterial sistêmica associada à aterosclerose são extremamente relevantes e

necessários. “Neste sentido, a *Plinia cauliflora* (da família Myrtaceae) é promissora para o desenvolvimento de um fitoterápico, já que se trata de uma planta amplamente utilizada na etnobotânica do Brasil”, destaca Lourenço, que conta com a colaboração de colegas pesquisadores e alunos de programas de iniciação científica da Unipar para o desenvolvimento da pesquisa. Os trabalhos começaram no ano passado. “Já tivemos resultados importantes sobre este estudo: primeiro deles é o uso eficaz do extrato dessa planta na prevenção da lesão cardíaca com quimioterápico e, outro, é que este extrato não possui toxicidade e reduz expressivamente os níveis de colesterol e triglicerídeos em modelo de arteriosclerose”. Fazem parte da colaboração do objeto de pesquisa os professores Odair Alberton, Ezilda Jacomassi e Daniela Boleta, da Unipar, e Arquimedes Gasparotto Junior, da Universidade Federal da Grande Dourados (UFGD), além dos alunos de graduação e pós-graduação Gabriel Augusto Beirão, Gabriel Maciel, Guilherme Donadel, Halisson Murilo Oliveira, Joice Karina Otenio,



ASSESSORIA

**PROFESSOR** Emerson Lourenço em laboratório da Unipar: pesquisa busca soluções fitoterápicas para a saúde única

Mariana Moraes, Maxuel Fidelis, Ana Paula Cestari e Catia Sari Moura.

## MÉRITO

Na avaliação do professor Emerson, que exerce pesquisa acadêmica há 17 anos, esta conquista é fruto de muita dedicação. “Desde quando comecei na pesquisa, em 2003, tenho buscado desenvolver uma produção científica qualificada, sempre com o objetivo de colaborar diretamente na melhoria da qualidade de vida das pessoas”, assegura. Na Unipar, além de lecionar e pesquisar, ele também tem cargo de gestão: é coordenador do mestrado em Plantas Medicinais e Fitoterápicos na Atenção Básica.

TECNOLOGIA  
QUALIDADE  
SEGURANÇA  
AGILIDADE

TUDO ISSO  
EM UM SÓ  
CARTÃO!

ADQUIRA  
JÁ O SEU!



Nessas férias  
seja Inviolável  
aonde você  
estiver!

**INVIOLÁVEL**  
MONITORAMENTO ELETRÔNICO

UMUARAMA - PR  
44 3621.4220  
inviolavel.com