

# Maior índice de contaminados pela covid-19 está no comércio

Membros do COE Municipal atualizaram os dados referentes ao monitoramento da covid-19 em Umuarama e descobriram que o maior grupo de infectados tem de 20 a 59 anos e o setor com mais resultados positivos é o comércio (vendedores), seguido por profissionais de saúde e, em menor escala, trabalhadores de setores administrativos, empresários e empreendedores. ● Pág. 6

ALEX MIRANDA



## Higienização

Enquanto a Secretaria da Justiça notifica empresas de transporte público de passageiros no Paraná para que não deixem de fornecer EPIs aos funcionários, em Umuarama, a concessionária mostra atenção. Colaboradores paramentados com os equipamentos de proteção fazem a higienização dos veículos a cada troca de linha. No transporte rodoviário, passageiros só entram nos ônibus usando máscara e depois de ter a temperatura corporal verificada. ● Pág. 9

PÁGINA  
**05** Fiscalização encontra resistência de comerciantes às medidas restritivas

PÁGINA  
**08** Operação da PF que investiga fraudes em licitações tem alvo em Umuarama

PÁGINA  
**15** Afsu passa pelo Chopinzinho e encara o Foz na semifinal do Paranaense

# Giro Político

redacao@tribunahoje.jor.br

## Portas fechadas

Diante do avanço da covid-19 no Paraná, a Alep ampliou as restrições e visitantes estão proibidos de acessar o prédio. A decisão foi tomada para garantir a continuidade dos trabalhos legislativos com a segurança necessária para os poucos deputados e servidores que ainda exercem suas atividades presencialmente. As sessões plenárias remotas continuam sendo realizadas até o dia 16 de dezembro.

## ICMS das bebidas

Chegou a tramitar na Assembleia Legislativa, proposta do Executivo Estadual sobre aumento da alíquota do ICMS das bebidas de 18% para 29%. O texto chegou a ser analisado pelos deputados estaduais. A proposição foi criticada pelo diretor da fábrica Refrigerantes Gold Scrin, Paulo Pagani. Em entrevista ao Portal de Bebidas Brasileiras, ressaltou que o aumento poderia provocar o fechamento da indústria regional e, conseqüentemente, gerar desemprego. "Vai ser uma catástrofe, porque a nossa carga tributária já é pesada", afirmou.

## Fora da pauta

Sensibilizado depois das manifestações de empresários do ramo de bebidas, o governo do Paraná, através de suas lideranças na Assembleia Legislativa do Paraná, providenciou pela retirada do projeto de sua tramitação. De acordo com o deputado estadual Delegado Fernando Martins, o Governo do Estado 'voltou atrás', fazendo então a retirada do projeto em pauta. "Esse texto não retornará mais à tramitação e deve ser reanalisado e até refeito, para melhor atender à sociedade envolvida e os empresários do ramo", explica o parlamentar.

## Esgoto na planta

Projeto de lei do deputado Reichembach (PSC), prevê que novos condomínios e loteamentos no estado possam ser comercializados já com ligação à rede coletora de esgoto dos municípios. "Aumentar a infraestrutura sanitária no Paraná evita a ocupação de leitos por doenças relacionadas à falta de tratamento adequado de esgoto, gera economia à Sanepar e aos paranaenses, que não precisarão quebrar calçadas, asfaltos, muros e paredes das residências caso a instalação da rede de esgoto seja feita posteriormente à planta inicial", ressalta.

## Moro não advoga

Sergio Moro, sócio-diretor da Alvarez & Marsal, não poderá prestar serviços jurídicos a clientes da consultoria, segundo notificação do Tribunal de Ética e Disciplina da OAB-SP. Se prestar tais serviços, pode ser alvo de medidas administrativas e judiciais. A Alvarez & Marsal trabalha na recuperação judicial do Grupo Odebrecht, OAS e outras empreiteiras investigadas na Lava Jato, alvos quando Moro estava à frente dos processos da Lava Jato, em primeira instância. Depois de anunciado sócio-diretor da consultoria, Moro disse que a nova função não se caracterizava como advocacia e que ele não iria atuar em casos de "potencial conflito de interesses".

## Loterias



**Megasena** concurso: 2323

20 27 35 39 50 59



**Quina** concurso: 5431

14 17 50 64 72



**Federal** concurso: 5519

1º prêmio	60.513
2º prêmio	72.996
3º prêmio	20.592
4º prêmio	28.137
5º prêmio	92.575



**Dia de Sorte** concurso: 389

05 16 23 25 27 28 29

MÊS DA SORTE: AGOSTO

## Lotofácil

concurso: 2097

02 03 06 07 08 10 12 14  
15 16 18 19 21 23 24



**Dupla sena** concurso: 2164

1º sorteio 06 15 22 24 37 39  
2º sorteio 10 11 20 26 38 47



**Lotomania** concurso: 2131

02 14 16 20 22 32 33 36 42 45  
54 59 60 74 75 76 80 86 87 88



**Timemania** concurso: 1570

02 04 18 27 29 45 63

TIME DO PAULISTA/SP



**Super Sete** concurso: 025

COLUMNAS  
1 2 3 4 5 6 7  
08 04 08 09 05 00 08

Resultados não divulgados até o fechamento da edição

## PREVISÃO DO TEMPO

### Umuarama

Sexta

↑33 ↓23



Chuva

Sábado

↑30 ↓22



Chuva

Sexta

↑22 ↓16



Nublado

Sábado

↑19 ↓13



Chuva

Fases da lua



Cheia  
30/11 - 06h32



Minguante  
7/12 - 12h37



Nova  
14/12 - 13h18



Crescente  
21/12 - 20h42

Tribuna  
**Hoje**  
UMUARAMA NEWS

Uma publicação de Jornal Oparana S/A - CNPJ: 21.819.026/0003-06

Centro Empresarial Piemont II - Sala 07  
Rua Des. Lauro Lopes, 3663 - CEP 87.501-210 - Umuarama - PR

Fone/Fax: (44) 3056-6050

Direção Geral  
Clarice Roman

Redação  
Alex Miranda

FALE CONOSCO

Jornalismo: [editoria@tribunahoje.jor.br](mailto:editoria@tribunahoje.jor.br) | Comercial: [comercial@tribunahoje.jor.br](mailto:comercial@tribunahoje.jor.br)  
Circulação: [assinaturas@tribunahoje.jor.br](mailto:assinaturas@tribunahoje.jor.br) | Direção: [diretor@tribunahoje.jor.br](mailto:diretor@tribunahoje.jor.br)

[www.tribunahoje.jor.br](http://www.tribunahoje.jor.br)

# Diplomação dos eleitos em Umuarama será virtual

A Justiça Eleitoral de Umuarama divulgou edital que proclama os candidatos eleitos no município e designa a data para diplomação. A solenidade será realizada no dia 18 de dezembro, às 18 horas, de forma virtual, através do aplicativo Zoom.

Conforme divulgado pelo Chefe da 089ª Zona Eleitoral de Umuarama, Carlos Sérgio Furlan, na cerimônia virtual serão diplomados os eleitos e os três primeiros suplentes do partido nas eleições

proporcionais. O edital reitera como eleitos em Umuarama o prefeito Celso Luiz Pozzobom; vice-prefeito, Hermes Pimentel da Silva e como vereadores Ana Carla Novais dos Santos, Antonio Aparecido dos Santos, Cleber Marcos Nogueira, Cristiane Gimenes da Silva, Ednei Custódio da Silva, Fernando Galmassi, João Paulo Rodrigues Maciel de Oliveira, Mateus Barreto de Oliveira, Newton Soares do Nascimento e Ronaldo Cruz Cardoso.

## Governo prioriza reforma sem aumento de impostos

O líder do Governo na Câmara dos Deputados, deputado Ricardo Barros (PP-PR), afirmou ontem (quinta-feira, 3), que a aprovação da reforma tributária é uma das prioridades do governo federal. “É desejo do presidente a aprovação de uma reforma tributária que simplifique e modernize os impostos, sem o aumento de carga tributária”, disse.

Em julho, o governo federal encaminhou à Câmara dos Deputados o seu projeto de reforma tributária, propondo a criação da Contribuição sobre Bens e Serviços – CBS (PL 3887/2020).

Enquanto isso, a assessoria do ministério da Economia acompanha os trabalhos realizados na Comissão Mista da Reforma Tributária, que tem a relatoria do deputado Aguinaldo Ribeiro (PP-PB). Os técnicos do Ministério têm encaminhando as informações solicitadas e emitindo opiniões a respeito dos temas em discussão.

Ricardo Barros reforça que o governo federal aguarda a publicação do relatório do deputado federal Aguinaldo Ribeiro para emitir o seu parecer oficial.

## Eleição para presidente do TCE-PR tem dois candidatos

O Tribunal de Contas do Paraná (TCE-PR) elege na segunda-feira (9), por meio de voto eletrônico, seus dirigentes para o biênio 2021-2022. Até o momento, segundo comentários de servidores da Corte, dois conselheiros disputam a cadeira do atual presidente, Nestor Baptista. São eles: o ex-presidente Artagão de Mattos Leão e o atual vice-presidente Fabio Camargo.

Os sete conselheiros escolherão o presidente, o vice-presidente e o corregedor-geral da Corte do

TCE-PR. Em vez da tradicional cédula de papel, cada conselheiro registrará seu voto num aplicativo – instalado em computador ou aparelho celular – utilizando senha pessoal e secreta. Também por meio do aplicativo e usando suas senhas pessoais, o representante do Ministério Público de Contas (MPC-PR) registrará ciência e o presidente anunciará o resultado da votação. A sessão será transmitida, ao vivo, pelo portal do Tribunal, pelo YouTube e pelas redes sociais do TCE-PR.

### Deputado quer punição mais rigorosa ao crime cibernético

Um projeto de lei do deputado federal Luizão Goulart (Republicanos-PR) prevê pena de reclusão de 4 a 10 anos e multa para quem invadir dispositivos informáticos (computadores, tablets e celulares) para obter vantagem ilícita. A proposta tramita na Câmara dos Deputados. O texto altera o Código Penal, que hoje prevê detenção de 3 meses a 1 ano, e multa, para os crimes cibernéticos.

A pena foi incluída pela Lei Carolina Dieckmann, que recebeu esse nome porque a atriz teve o computador invadido e fotos pessoais divulgadas na internet.

#### PENA BRANDA

Para Luizão Goulart, a pena atual é branda diante do avanço dos crimes cibernéticos. Exemplos recentes foram a invasão aos computadores do Superior Tribunal de Justiça (STJ) e do Tribunal Superior Eleitoral (TSE), esta ocorrida durante o 1º turno da eleição municipal.

“Por isso, propomos o aumento das penas, para que o objetivo da lei possa ser alcançado, ou seja, coibir efetivamente os crimes cometidos por esses marginais, além de colocar nossa legislação no mesmo patamar das legislações estrangeiras”, disse Goulart.

O projeto prevê ainda prisão de 6 a 12 anos se da invasão resultar ao dono do equipamento indisponibilidade de dados ou informações.



## Pelo Paraná

### “Salvação da lavoura”

O agronegócio é peça-chave para que o Brasil possa ser celeiro do mundo. O agro brasileiro foi calcado no empreendedorismo, em políticas de crédito e fomento, parcerias público-privadas e pesquisa e inovação de ponta, criando uma história de sucesso. O agro foi o único setor com desempenho positivo na pandemia, a “salvação da lavoura” nacional.

### Sem efeitos

O Paraná está entre os estados brasileiros que mais exportaram produtos do agronegócio. Segundo a Conab (Companhia Nacional de Abastecimento), a safra deste ano foi ótima, e chegou a 41,1 milhões de toneladas, 11,3% a mais que a anterior. O setor tem sentido pouco, ou quase nada, os efeitos da pandemia do novo coronavírus. O agronegócio tem tudo para continuar sendo um setor de destaque.

### Cenário atual

Em análise sobre o cenário político atual, o procurador Deltan Dallagnol destaca que o motivo de apoiadores de direita e instituições centrarem artilharia na maior operação de combate à corrupção da história do País - Lava Jato - é o temor de que o ex-juiz Sergio Moro se candidate nas eleições de 2022.

### Indeciso

A menos de dois anos da disputa de 2022, o ex-juiz da Lava Jato começou há meses a construção de sua persona para se apresentar como político viável eleitoralmente e porta-voz de um discurso contrário à polarização que rachou o país em 2018. Moro se declara ideologicamente como de centro-direita e não assume

publicamente a intenção de ser candidato.

### Estratégias

Ratinho Júnior (PSD) destacou que o sucesso da legenda nas eleições municipais deste ano se dá pelo bom desempenho do governo e a estratégia de tirar de outros partidos candidatos bem avaliados, fortalecendo o PSD. Ratinho afirma que a escolha dos candidatos e dos políticos foi feita de forma planejada, “vislumbramos esse resultado”.

### Polêmica reeleição

O líder do Podemos, senador Alvaro Dias, leu uma manifestação oficial do partido contra a possibilidade de reeleição dos presidentes do Senado, Davi Alcolumbre, e da Câmara, Rodrigo Maia, para os mesmos cargos em 2021. O assunto está mexendo com os leões do Congresso Nacional. A Constituição Federal proíbe a recondução de membros das Mesas Diretores do Senado e da Câmara em duas eleições consecutivas. A exceção admitida pelo STF é quando as eleições ocorrem em legislaturas diferentes.

### Segue a polêmica

Depois da divulgação da nota contra a reeleição de Davi Alcolumbre (DEM), colegas do presidente do Congresso decidiram apoiar o seu projeto. O senador Omar Aziz (PSD-AM) divulgou uma carta para defender o direito de Alcolumbre. Segundo ele, a “tese de reeleição na democracia brasileira encontra-se consolidada”. Contudo, de acordo com a Constituição, os presidentes das duas casas do Congresso não podem ser escolhidos para o cargo duas vezes seguidas. Uma possível mudança na regra será julgada pelo STF a partir de sexta-feira.

# Gás mais caro

DIVULGAÇÃO



**ANP** pesquisou e descobriu que em novembro o preço médio do botijão praticado no país era de R\$ 73,22

O preço do gás de cozinha, o GLP, está 5% mais caro desde ontem (3), nas distribuidoras. A informação do reajuste foi repassada pela Petrobras e o preço médio às revendedoras será equivalente a R\$33,89 por botijão de 13 kg.

Com o reajuste, o produto passa a acumular no ano alta média de 21,9%, ou R\$6,08 por botijão. “Os preços de GLP praticados pela Petrobras seguem a dinâmica de commodities em economias abertas, tendo como referência o preço de paridade de importação, formado pelo valor do produto no mercado internacional, mais os custos que importadores teriam, como frete de navios, taxas portuárias e demais custos internos de transporte para cada ponto de fornecimento. Esta metodologia de precificação acompanha os movimentos do mercado internacional, para cima e para baixo”, informou a Petrobras.

A estatal destacou que, de acordo com dados da

Agência Nacional do Petróleo, Gás e Biocombustíveis (ANP), 43% do preço ao consumidor final corresponde atualmente à parcela da Petrobras e os demais 57% traduzem as parcelas adicionadas ao longo da cadeia até clientes finais como tributos e margens brutas de distribuição e revenda.

Segundo pesquisa da ANP, na última semana de novembro o preço médio do botijão praticado no país era de R\$73,22. Os preços, no entanto, são livres, e variam nos postos de venda aos consumidores.

“Ao longo do ano, refletindo as reduções e as variações do mercado internacional, a Petrobras reduziu os preços de venda do GLP às companhias distribuidoras, chegando a uma variação acumulada de -21,4% em maio (-5,96 R\$/ botijão de 13 kg). Da mesma forma, os preços acompanharam a recuperação do mercado internacional, também sendo influenciados pelo câmbio”, acrescentou.

# Fiscais da Covid encontram resistência de comerciantes

A Guarda Municipal e fiscais da Vigilância Sanitária (Covisa) seguem firmas na fiscalização do cumprimento aos decretos municipais que determinaram situação de emergência em saúde e estabeleceram medidas para o enfrentamento à pandemia de coronavírus que infectou mais de 3.700 umuaramenses até o momento e já causou 34 mortes relacionadas à covid-19. O quadro é agravado pela superlotação dos leitos hospitalares e pela falta de profissionais médicos, enfermeiros e auxiliares para o tratamento dos doentes.

As medidas visam conter a circulação de pessoas pela cidade e reforçar as medidas preventivas, tanto individuais quanto coletivas, para reduzir a transmissão do vírus. Nesse aspecto, a fiscalização tem trabalhado todos os dias visitando estabelecimentos

comerciais, industriais, prestadores de serviço, instituições e entidades. Na terça-feira, 1º, foram orientados trabalhadores da construção para o uso da máscara, fechados bares que descumpriam o decreto na Estação Rodoviária, orientados lojistas das avenidas Paraná, Brasil e Rolândia sobre o horário de funcionamento, bem como em mercearias da Praça Tamoio e pessoas consumindo bebida na Avenida Rio Grande do Norte.

As equipes fizeram orientação conforme denúncias recebidas por telefone por comerciantes e da população em geral em mais de 20 estabelecimentos de todos os gêneros, fiscalizaram a falta de álcool gel nos caixas eletrônicos das agências do Itaú, comércio de espetinhos e bebidas dentro de posto de combustível e pessoas supostamente

infectadas trabalhando em indústria. Houve denúncias improcedentes de bares abertos fora do horário determinado e algumas notificações por irregularidades, totalizando 30 ações.

Na quarta-feira a central recebeu denúncias de panificadoras, quiosque e lojas, que foram fiscalizadas e orientadas. Algumas empresas realizavam serviços internos fora do horário, houve flagrante de panfletagem (proibido), denúncias de bares abertos (inclusive na Rodoviária), aglomeração em estabelecimento atacadista e em igrejas, tabacarias e sorveterias funcionando além do horário, totalizando 42 ações ao longo do dia, o que caracteriza ainda resistência de grupos de comerciantes às medidas determinadas pelo município para controlar a disseminação do coronavírus entre a população.

**SEU PRÓXIMO ENCONTRO PODE SER COM O CORONAVÍRUS.**

O coronavírus está em todo lugar.  
**Não participe de aglomerações.**  
 Você é responsável pela sua saúde e das pessoas à sua volta.

**PARANÁ**  
GOVERNO DO ESTADO

# COE apresenta quadro da pandemia e reforça apelo

O Centro de Operações de Enfrentamento à Covid-19 (COE Municipal) se reuniu ontem (3), para apresentar números recentes da pandemia em Umuarama e contou com a presença do presidente da Associação Comercial, Industrial e Agrícola de Umuarama (Aciu), Orlando Santos, membros da diretoria, representantes do comércio e dos feirantes.

O COE é formado por médicos especialistas, representantes dos hospitais, do Ministério Público, da 12ª Regional de Saúde, do governo municipal e presidido pela secretária de Saúde, Cecília Cividini, quem atualizou os dados, informando que ontem o maior grupo de infectados tinha idade entre 20 e 59 anos. O setor com mais resultados positivos é o comércio (vendedores), seguido pelos profissionais de saúde e em menor escala trabalhadores de setores administrativos e empresários/empreendedores. Umuarama tem hoje 34 óbitos confirmados, dos quais apenas oito não tinham comorbidades. Já a área da 12ª RS (21 municípios) tem 77 mortes por Covid-19.

Na última semana foram realizados 918 exames em Umuarama. Diariamente, pelo menos três pacientes positivos são transportados pelo município para hospitais de outras regiões – em alguns dias foram até oito pacientes – e devido à falta de leitos algumas pessoas esperam vagas por até 24h em macas no Pronto Atendimento. O Ambulatório de Síndromes Gripais fez 1.355 atendimentos entre 26/11 e 2/12, dos quais 20 pacientes foram encaminhados

TIAGO BOING/ASSESSORIA-PMU



O setor com mais casos positivos é o comércio (vendedores), depois os profissionais de saúde e em menor escala trabalhadores de setores administrativos

para internamento.

Servidores dos PA 24h e do ambulatório explicaram a situação atual e a dificuldade com a falta de funcionários, afastados por conta de contaminação. Representantes dos hospitais que possuem ala Covid também relataram a falta

de enfermeiros, técnicos em enfermagem e médicos, afastados após testarem positivo ou por suspeita, e também o desafio de trabalhar com ocupação total de leitos de UTI e enfermaria. Hoje, cerca de 40 profissionais estão de atestado nos hospitais.

## Mais de mil consultas

Na Secretaria de Saúde a situação não é diferente. O diretor de Atenção Primária, Elizeu Ampessan, disse que as baixas já causaram a suspensão no atendimento de quatro postos de saúde. A média diária de consultas que era de 800, antes da pandemia, subiu para mais de 1 mil na epidemia de dengue e manteve-se alta com a covid-19. “Hoje estamos atendendo cerca de 1.150 pacientes por dia, fora os atendimentos do ambulatório. Dos 380 servidores das 25 UBS, apenas em novembro 30 positivaram e no total cerca de 60 estão afastados do serviço, também por suspeita ou pertencer a grupos de risco. Os fechamentos visam organizar o atendimento com os funcionários que restam para garantir atenção ao usuário e mais segurança para todos”, resumiu.

# Flexibilização no comércio

Durante a reunião do COE Municipal (Centro de Operações de Enfrentamento à Covid-19), o presidente da Aciú (Associação comercial, Industrial e Agrícola de Umuarama), Orlando Luiz Santos entregou um ofício com pedidos dos comerciantes para flexibilizar horários determinados no último decreto municipal. O documento também pede para que o COE disponibilize maior atenção para outros seguimentos que teriam sido mais penalizados com as medidas tomadas na última decisão.

As sugestões foram acolhidas e serão estudadas pela câmara técnica do COE para embasar novas orientações ao Executivo. "A situação é crítica e precisamos da colaboração de todos, do comércio, do setor de serviços e especialmente da população, tomando as medidas preventivas. O número de casos ainda está muito alto e a superlotação dos hospitais agrava ainda mais o quadro", finalizou Cecília Cividini.

No início desta semana, membros do COE abriram espaço para requisições a serem avaliadas. Aproveitando a oportunidade, Santos fez o comunicado e ontem protocolou o pedido dos comerciantes, para que sejam feitos ajustes

nos horários das 9h às 19h/20h, de segunda a sexta, e das 9h às 13h aos sábados para o comércio tradicional. Abertura das padarias às 6h, de segunda a sábado. Abertura de bares, restaurantes e similares até 22h, mas com proibição de venda de bebidas alcoólicas a partir das 14h, sob pena de cassação de alvará e multa pesada. Proibição de mesas em calçadas e aglomeração nos arredores e atenção redobrada na fiscalização de filas em casas lotéricas e agências bancárias e atendimento delivery até 22h, com única exceção dominical para o expediente farmacêutico.

"Notamos em várias localidades que, com alguns ajustes, tendo o consumidor mais tempo para realizar compras com segurança, é possível minar as aglomerações. Mas, claro, não é possível tolerar o desrespeito às medidas mais efetivas: máscara, álcool e distanciamento", complementa o presidente da Aciú.

As ideias serão compiladas e avaliadas pelo COE, bem como a aspiração dos feirantes, que requerem a realização de pelo menos duas feiras semanais, dada a escala de prejuízo no período recente e o inequívoco apelo de atividade essencial.

## Vacina

A indefinição sobre a liberação de recursos pode comprometer o cronograma de produção da vacina contra a covid-19. A Fiocruz (Fundação Oswaldo Cruz) vai precisar de R\$ 2 bilhões em recursos adicionais para assegurar mais 110 milhões de doses do imunizador que está sendo desenvolvido em conjunto com a farmacêutica AstraZeneca e a Universidade de Oxford. A Fiocruz já recebeu R\$ 3,6 bilhões que foram investidos nas primeiras 100 milhões de doses. Os recursos também financiaram a produção de 11,7 milhões de testes moleculares para a detecção do vírus.

## Alerta

O alerta da Fiocruz chegou à Comissão Externa da Câmara que avalia as ações contra a covid-19. Dois projetos (PL 4078/20 e PLP 226/20), que estendem até o fim de 2021 a possibilidade de transferência de recursos da União para ações de combate ao coronavírus, seguem parados na Câmara.

## Doses

As primeiras 30 milhões de doses devem ser entregues em fevereiro de 2021 e mais 70 milhões de março a julho, prevê a Fiocruz. Outras 110 milhões de doses da vacina, que dependem da liberação de recursos, serão produzidas ao longo do segundo semestre de 2021.

## Plano

O ambicioso plano de privatizações anunciado pela equipe econômica do governo terá pela frente dificuldades no Congresso Nacional, além de muita resistência dos trabalhadores. A intenção do ministro Paulo Guedes é realizar nove privatizações em 2021, entre as quais as de estatais como Eletrobras e Correios.

## Eletrobras

Tida como prioritária para este

POR LEANDRO MAZZINI  
Twitter @colunaesplanada  
Walmor Parente (interino)



ano, a privatização da Eletrobras patina. Foi enviada pelo governo ao Congresso em novembro de 2019. Mais de um ano depois, ainda não há comissão para dar início à tramitação da proposta e nem relator.

## Assédio

O presidente Jair Bolsonaro tem avisado a líderes partidários que só deve decidir sobre sua filiação à nova legenda após as eleições na Câmara e no Senado, em fevereiro.

## Reeleição

Doze senadores defendem a alternância de poder e pedem que o Supremo Tribunal Federal rejeite a possibilidade de reeleição dos presidentes da Câmara, Rodrigo Maia (DEM-RJ), e do Senado, Davi Alcolumbre (DEM-AP). É a segunda carta de apelo ao STF. A primeira foi assinada por dez partidos da Câmara.

## Manobra

Um dos signatários, o senador Eduardo Girão (Podemos-CE) afirma que a Constituição Federal, em seu texto, "proíbe expressamente essa manobra política". O STF inicia hoje o julgamento virtual da ação que questiona a possibilidade de reeleição de Maia e Alcolumbre.

## Bomba

Chegou ao Senado uma ideia legislativa com sugestão para o Brasil ter bomba atômica. Foi apresentada pelo cidadão paranaense Vito Pascaretta e recebeu, até agora, 27,9 mil apoios - número suficiente para virar projeto. Vito alega que o Brasil precisa da bomba "para dissuadir interferência estrangeira em nosso território nacional".

# Ação da PF que apura fraude em licitações tem alvo em Umuarama

DIVULGAÇÃO



**EM** Umuarama empresa de assessoria técnica em engenharia foi o alvo do mandado de busca

A Polícia Federal deflagrou na manhã de ontem (quinta-feira, 3), a fase operacional da 'Operação Café Expresso', que teve como principal objetivo, investigar desvios de recursos públicos oriundos da União, repassados para a Prefeitura de Pinhalão/PR. Os recursos foram disponibilizados para serem aplicados na construção de obras públicas naquele município, que fica situado a pouco mais de 440 quilômetros de Umuarama, cidade onde um dos mandados judiciais de busca foi cumprido.

O Ministério Público Federal (MPF) e a Controladoria Geral da União (CGU) colaboraram com as investigações.

De acordo com a Polícia Federal, cerca de 75 agentes foram empregados no cumprimento de 27 mandados judiciais, sendo que 4 deles eram prisão temporária e outros 23

de busca e apreensão, que foram desencadeados nas cidades de Pinhalão, Joaquim Távora, Pinhais e Tomazina, além de Umuarama. Ainda foram cumpridas ordens judiciais nas cidades de Garça, em São Paulo e Varginha, em Minas Gerais. As ordens foram expedidas pela 9ª Vara Federal de Curitiba.

Foram investigados seis projetos implementados no município de Pinhalão, no período de 2010 a 2015, em que foi envolvida a aplicação de R\$ 13 milhões em recursos disponibilizados pela União.

A Polícia Federal estima que foram desviados entre R\$ 3 e 4 milhões.

"Trata-se da fase ostensiva da investigação que busca colher mais evidências dos crimes de fraudes à licitação, peculato, corrupção passiva e ativa, lavagem de dinheiro e organização criminosa", explica o

delegado Luciano Torres.

Também foi apurado nas investigações a existência de indícios de que os contratos firmados entre a prefeitura e as empresas envolvidas foram mal executados, não foram fiscalizados corretamente e as sobras dos recursos dos projetos voltaram para membros da organização.

"Apuramos que as licitações eram direcionadas para empresas do grupo, indícios de superfaturamento e de desvios de recursos da União com o repasse das sobras dos recursos para as próprias empresas", explicou o delegado.

Em Umuarama uma empresa de assessoria técnica em engenharia foi o alvo do mandado de busca.

O nome da operação é em alusão à principal atividade econômica da região em que se situa a cidade em que teriam ocorrido os crimes investigados.



# Seju notifica empresas de transporte para que deem EPIs

A Secretaria da Justiça, Família e Trabalho, através do Departamento de Defesa dos Direitos Fundamentais e Cidadania, está notificando, desde ontem (quinta-feira, 3) as empresas de transporte público municipal de passageiros para que não deixem de fornecer EPIs (Equipamentos de Proteção Individual) para todos os trabalhadores e colaboradores visando a segurança sanitária na realização das atividades.

O documento pede ainda que seja disponibilizado álcool em gel, nível 70%, para o uso dos trabalhadores e colaboradores, seja no embarque, trajeto e desembarque.

De acordo com o secretário da Justiça, Família e Trabalho do Paraná, Ney Leprevost, os profissionais que trabalham com transporte público precisam de toda assistência para poder fazer seu trabalho com segurança. “Os motoristas de ônibus, cobradores, taxistas e motoristas de aplicativos estão na linha de frente neste momento de agravamento da pandemia para não deixar ninguém a pé. Nada mais justo que eles trabalhem com toda proteção necessária para evitar a contaminação”, disse o secretário.

O documento foi motivado por reclamações de trabalhadores do transporte coletivo. Segundo eles, algumas empresas não estariam mais fornecendo EPIs aos motoristas e cobradores de ônibus.

## PROTEGIDOS

Em Umuarama, de acordo com o presidente do Sintrau – Sindicato dos Trabalhadores e Condutores em Transportes Rodoviários



ALEX MIRANDA

**USANDO** máscara, funcionária da concessionária faz a higienização no interior do ônibus em Umuarama

e Anexos de Umuarama, os profissionais que atuam no transporte urbano, estão trabalhando com os EPIs cedidos pela empresa Viação Umuarama. “Os motoristas utilizam as máscaras e, em todos os carros (ônibus) existe um frasco com álcool que é deixado à disposição, tanto dos funcionários, quanto dos passageiros”, conta Hailton Gonçalves, presidente do Sindicato.

Ainda de acordo com Gonçalves, nos carros que atuam no transporte rodoviário, os motoristas e cobradores estão munidos, além do álcool e máscaras, também de

um termômetro digital, que mede a temperatura de cada um dos passageiros, no ato da retirada do ticket para adentrar ao ônibus.

“Estamos acompanhando se as empresas estão tomando as medidas necessárias para combater a disseminação do coronavírus e vemos que todas as precauções estão sendo seguidas. Inclusive, no transporte urbano, quando o ônibus termina sua linha, e retorna ao terminal para aguardar nova saída, a parte interna do veículo é totalmente higienizada antes da entrada do primeiro passageiro”, ressalta.



## Requisições ao COE

O presidente Orlando Luiz Santos e outros diretores compilaram manifestações de um número significativo de associados e repassaram ao Centro de Operações de Enfrentamento à Covid-19 (COE) sob a forma de requisições que certamente podem contribuir para o aprimoramento dos protocolos preventivos em vigência.

## Adequações

Em síntese, a Aciu requer normalização dos horários de atividades como mecanismo para coibir aglomerações. Mediante análise de experiências interessantes em diversas cidades, é perceptível a melhor aplicação do 'beabá' (máscara, álcool e distanciamento) e a ambiência mais acolhedora para os consumidores.

## Natal

A Aciu põe em prática a campanha de Natal, adequada ao momento. Dada a ausência de ícones consagrados, como o próprio Papai Noel, e da sempre belíssima iluminação temática que abrange vias e praças, a entidade sugere fortemente a decoração caprichada dos ambientes internos e vitrines. Marcaremos presença como nunca nas redes sociais, com um vídeo especialmente concebido para a época, diversas mensagens que aliam responsabilidade aos atrativos ímpares do nosso comércio e muito mais.

## Turma quase fechada

Estamos perto de fechar a primeira turma do curso de técnico em comércio coordenado pelo colégio estadual Vereador José Balan, pioneiro no Estado. O projeto conta com o respaldo da Aciu. A entidade está empenhada na divulgação. Se puder, divulgue também.

Informações pelo telefone (44) 3622-1872. O link para as inscrições é <https://forms.gle/qRzP48EdnqkSYBiS7>.

## Ótima impressão

O início das atividades da rede Atacadão é destaque na agenda regional. Construída em curto espaço de tempo – cerca de 150 dias – a unidade local tem 4.900 m<sup>2</sup> e 215 vagas de estacionamento (103 cobertas). Não houve inauguração, para evitar aglomeração por conta da pandemia de coronavírus. Além de gerar centenas de empregos diretos e indiretos, o Atacadão oferece grande variedade de produtos (mix com mais 7 mil itens). A expectativa da empresa é atender entre 70 mil e 100 mil clientes por mês.

## Boiadeira

O distrito de Santa Eliza integra o trecho 3 do Lote 1 da revitalização da BR-487. A modernização envolve três partes com intervenções distintas entre Porto Camargo e Umuarama. As obras começaram em abril de 2019 e ganham fôlego agora, graças à soma de esforços por parte dos governos estadual, federal e Itaipu Binacional, via convênio de R\$ 223,8 milhões para concluir a rodovia.

## Orgulho

Umuarama concentra um polo importante de produção de portas, janelas e estofados. O Sindicato das Indústrias Moveleiras, Marcenarias e Afins de Umuarama e Região (Simur), contabiliza cerca de 30 empresas do ramo moveleiro, madeireiro e de estofados que, juntas, empregam diretamente 2.800 pessoas. Produtos só encontrados no complexo ou em fornecedores mais especializados constituem um senhor diferencial.

## Vale o registro

Registramos aqui a mais recente atualização do cronograma de obras visando a

modernização da PR-323, no trecho que diz respeito ao perímetro urbano de Umuarama. Segundo o governo do Estado, O trevo Gauchão será transformado em um grande viaduto de duas alças a partir de 2021. Ele é uma das quatro partes integrantes – e a mais simbólica – do edital de licitação. Abertura de propostas no próximo dia 16.

## Complemento

Haverá duplicação nos 4,4 km que separam o Gauchão e o acesso a Mariluz, no entroncamento com a PR-468, vias marginais com acessos à rodovia principal, além da intersecção em desnível no trevo de Mariluz. O investimento será de R\$ 81 milhões. Na altura do Gauchão, a rodovia será rebaixada de 7 a 8 metros, preservando o alinhamento e os acessos dos empreendimentos que ficam nas margens.

## 100% digital

A abertura de processos na Junta Comercial passou a ser realizada apenas no formato digital no dia 1º de dezembro. As cerca de 1,2 mil solicitações recebidas diariamente não são mais aceitas fisicamente. A medida faz parte do projeto Junta 100% Digital, em parceria com o Programa Descomplica, que facilita e desburocratiza os processos, reduz prazos, aumenta a segurança jurídica e moderniza o registro empresarial.

## Fortalecimento

A preparação dos empresários, em diversos campos da gestão, é um fator fundamental para obter bons resultados. Mas, não é o suficiente. Outras condições também podem contribuir para o sucesso dos pequenos negócios, como políticas públicas favoráveis, acesso ao crédito, desburocratização, acesso a mercados, inovação, associativismo e educação empreendedora. Neste sentido, o Sebrae/PR tem uma linha de atuação dedicada ao ambiente de negócios. São ações e programas que impactam no desenvolvimento dos empreendimentos e, por consequência, das pessoas. Saiba mais no portal do Sebrae - <https://bit.ly/2WTF2m>.

“Tudo que você precisa fazer é mover as pessoas só um pouquinho para mudanças acontecerem. Não precisa ser algo enorme” -. Viola Davis

Excelente semana

A Aciu é a Casa do Empresário!

## horóscopo

### Áries 21/03 a 20/04

Sextou, Áries, e as estrelas indicam que você tem tudo para se divertir muito hoje, especialmente na companhia de pessoas mais jovens. Quem trabalha em casa pode ter dificuldade para se concentrar no serviço por causa da interferência da família ou das obrigações domésticas.

### Touro 21/04 a 20/05

Seu lado comunicativo e falante pode agitar as coisas logo cedo, inclusive no trabalho. Trocar informações e aprender mais, sobre qualquer assunto, é uma boa pedida para esta sexta, Touro. Há chance de se reaproximar de um grande amor do passado e até reatar o romance se ainda houver química entre vocês.

### Gêmeos 21/05 a 20/06

A Lua avisa que será preciso redobrar a atenção logo cedo e analisar bem qualquer proposta que surgir se quiser equilibrar as contas e evitar problemas. Faça tudo direitinho e pode conseguir vantagem em um negócio.

### Câncer 21/06 a 21/07

Faça um esforço para ser mais compreensiva e tente se colocar no lugar do outro, especialmente se trabalha em equipe ou tem sociedade com alguém. A possessividade deve crescer e causar atritos, seja nas amizades ou nos assuntos do coração.

### Leão 22/07 a 22/08

Lua e Júpiter trocam farpas e esse astral pesado pode respingar no serviço: não confie em qualquer um e tenha cuidado na hora de lidar com gente falsa. Na dúvida, ouça o que diz o seu sexto sentido.

### Virgem 23/08 a 22/09

Seu sexto sentido se torna mais forte e pode dar uma mãozinha se você tiver que tomar algumas decisões importantes. Na dúvida, peça o apoio da família ou consulte a opinião de alguém mais experiente.

### Libra 23/09 a 22/10

Assuntos antigos podem vir à tona e exigir mais empenho da sua parte para contornar os problemas e dar conta do serviço. Quem trabalha em home office pode ter dor de cabeça com a família se intrometendo no seu espaço ou exigindo atenção o tempo todo.

### Escorpião 23/10 a 21/11

Quando a irritação falar mais alto, respire fundo para não dizer algo no calor do momento e se arrepender mais tarde. Outra dica para começar o dia com pique total é adotar hábitos saudáveis e cuidar melhor do corpo.

### Sagitário 22/11 a 22/12

A Lua entra em Leão mais tarde e o astral do dia se torna mais leve e animado. Você tem um pique de causar inveja a qualquer um e isso fica ainda mais evidente agora. Tudo o que é demais faz mal e quem paga a conta é o seu corpo.

### Capricórnio 22/12 a 20/01

Se cada um focar apenas nas diferenças, vai ser difícil resolver tarefas que exigem trabalho em grupo. Concentre-se no que precisa fazer e aproveite para tentar algo diferente. Aposte na sedução para apimentar a intimidade no romance e faça o possível para afastar as tortas de climão.

### Aquário 21/01 a 19/02

A saúde pode passar por alguns altos e baixos graças à oposição da Lua com Júpiter. Você pode estar cheio de ficar em casa, longe de todo mundo, mas precisa encontrar um meio-termo se quiser manter a sanidade e matar a saudade dos amigos e familiares sem colocar a sua saúde em risco.

### Peixes 20/02 a 20/03

Talvez precise adaptar alguns planos e mostrar jogo de cintura se quiser dar conta das obrigações. Faça sua parte, mantenha o foco e mostre sua competência! Pode ser necessário deixar os seus interesses de lado e fazer alguns sacrifícios para apoiar o seu amor.

## PALAVRAS CRUZADAS DIRETAS

www.coquetel.com.br

© Revistas COQUETEL

Palavra como "patinho" (Gram.)	Documento com o qual o cidadão vota	Golpe com a mão fechada	Médico para mulheres	Mancada
	Fenômeno o- ceânico (pl.)	Consoantes de "nada"	Que te pertence	Adjantamento de salário
→				
Está (red.)		Remover o excesso de água em terrenos		
Recuperação da saúde				
→				
→				
Conjunto de atores			Nome da letra "C"	
Componente do esqueleto			Eu e os outros	
Substância usada em fritura	Publicar (o livro)	O mesmo que "moto"	Big (?), cartão-postal de Londres	Odair José, cantor brasileiro
		Medidas de bebida		
→				
(?) Arantes do Nascimento: Pelé			Meio de locomoção de Tarzá (HQ)	Local do velocímetro no carro
→			Espécie de verniz para móveis	
Pequena propriedade rural (pl.)		(?) Lucinda, atriz		
		A forma da elipse		Material da tenda do circo
→				
			O sinal " _ "	
Lenta; demorada			Selo de qualidade	
Raio (abrev.)	Vogais de "filé"	O azul esverdeado		
→				
				Prefixo de "encarregar"
Nascidas na Bahia			(?) marítima, faixa do litoral	
Maluco (bras.)				

BANCO /ben. /s/ciano — prato. 6/morosa. 3/ben.

20

### Solução

A	T	R	O	E	T	E	
N	E	S	V	N	V	B	
O	N	V	I	L	A	R	
T	I	L	V	S	O	R	O
V	A	L	T	E	V	L	
O	P	I	C	S	O	I	S
T	G	N	O	S	O	E	
V	R	O	S	E	O	E	O
H	O	T	O	B	I	E	
P	O	N	O	S	O		
E	C	E	O	C	N	E	T
V	T	E	N	H	V	H	C
H	V	N	E	R	D	V	L
O	A	I	T	N	I	W	O
F	G	W					



# Zélia Casoni

(44) 99966-1716 zeliacasoni@gmail.com

“Com nossa mãe iniciamos a experiência do amor. Quem toma integralmente este amor, está pronto para seguir para a vida”  
(Bert Hellinger )

THIAGO CASONI

## Cereja no Bolo

A coluna destaca os parabéns aos leitores do Jornal Tribuna Hoje News que comemoram seu aniversário. Nesta sexta (4) vivas para Cássio Trovo e Ana Cláudia Faleiros Pimenta. No sábado (5) vivas para Marisa Destro, Rose Mari Colognese, Sidson Sergio de Moraes e Natália Rotta de Figueiredo. No domingo (6) vivas para Mônica Samartano, Elisa

Uemura, Marisa de Almeida Fontana, Carlos Calixto dos Santos e Glaucia Rodrigues. Na segunda (7) parabéns para Patricia Prante, Maria Luiza Danhoni Pedroso. Da coluna: felicidades!

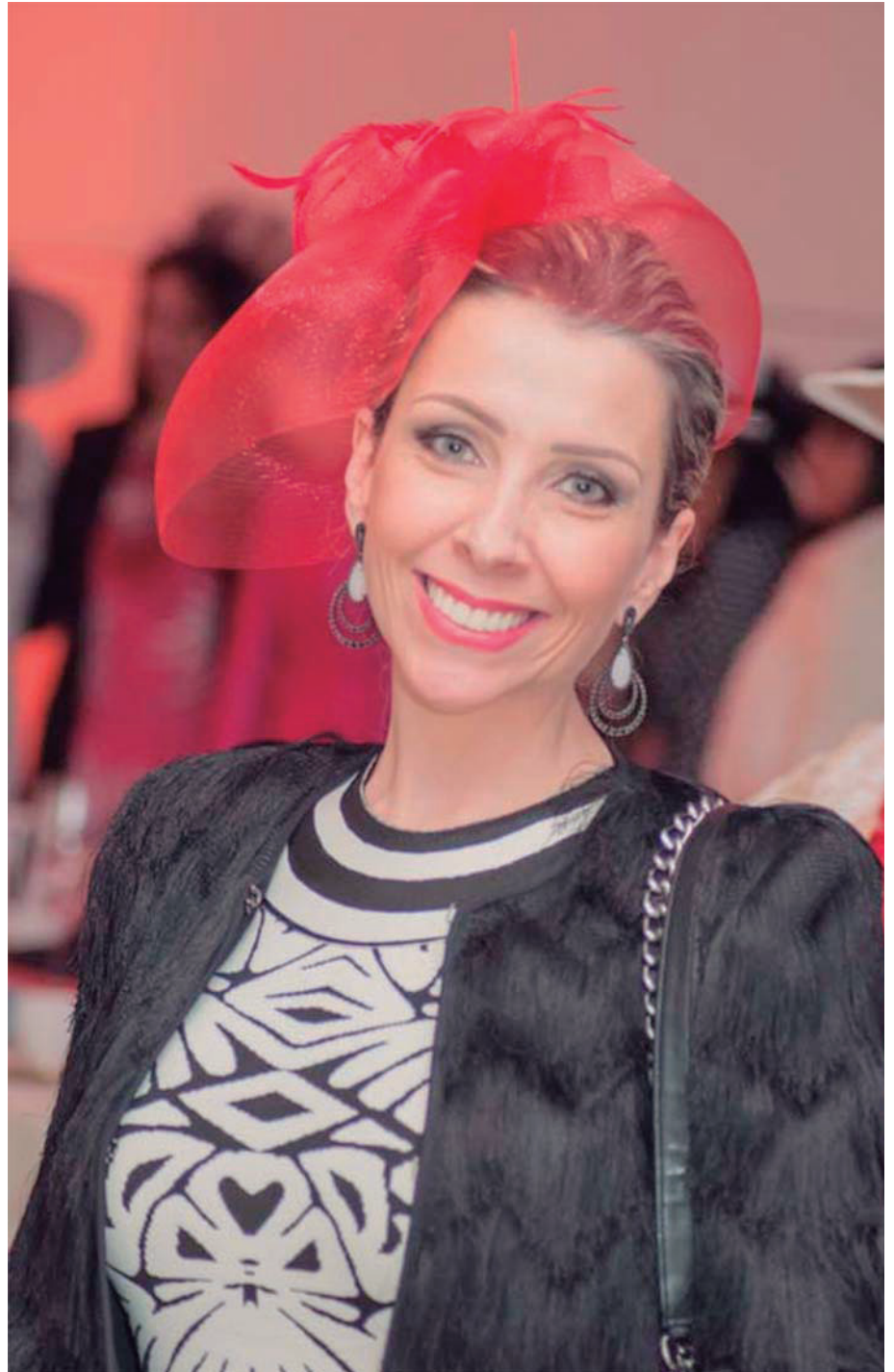

## ZOOM

**KARINA MARTINHAGO**, belíssima, só para recordar o Hightea um dos eventos mais chiques da Capital da Amizade -, e a promessa que ano que vem tem mais.



**TOP LIFE**  
NEW CONCEPT



**morena**  
CONSTRUTORA

INVESTIMENTO CERTO!

**+100 UNIDADES VENDIDAS**  
NA 1ª FASE

EMPREENDIMENTO COM FOCO NO AIRBNB

44 3621-4500



62

anos

Juntos em todos os momentos.

# Brinde às mulheres de Umuarama!

THIAGO CASONI



A cerimônia de entrega do Prêmio Mulher Empreendedora 2020 reuniu as diretoras da entidade para o brinde oficial no anfiteatro do Sesc, em homenagem à empresária Sandra Alonso Guilherme. Fica aqui o registro do evento que por conta da pandemia foi realizado em cada Câmara da Mulher Empreendedora em sua cidade -, ao invés do evento anual no Sesc Caiobá.



## Diretoria!

A empresária Elizangela Mello assume a partir de janeiro de 2021 a presidência do grupo de mulheres de Umuarama -, com Denise Constante na vice-presidência e demais diretoras. A posse oficial será marcada quando o protocolo de eventos estiver liberado. Que 2021 venha com muitos eventos e oportunidades de crescimento.

# Famiglia Zaeli, Pinot Noir Reserva!



Uma boa dica de vinho para as festas de final de ano -, Pinot Noir Reserva. Com os vinhedos localizados no Vale de Casablanca, em solos de média fertilidade, com influência marítima, o que ajuda a manter uma temperatura moderada, que permite maturação lenta e grande expressão aromática . Uvas colhidas manualmente e maceradas a frio durante 5 dias, depois fermentadas entre 22 ° -26 ° C durante 12 dias em tanques de aço inoxidável. Após a fermentação alcoólica, o vinho é transferido para barris de carvalho americano e francês por 6 meses. Vinho de rubi suave com aromas de morango e cerejas frescas com notas de pétalas de rosa e tabaco. Na boca tem taninos suaves, muito bem integrados com a acidez e com um bom final de boca. Ideal como aperitivo e para acompanhar carnes brancas, atum, massas com molho branco e saladas. Servir entre 14-16 ° C.



# SEMINOVOS



A ALEGRIA DE SER CHEVROLET

## COM GARANTIA DE QUALIDADE

CARROS	ANO	COR	OPCIONAIS	VALOR
PRISMA 1.4 ADVANTAGE	19/19	BRANCO	COMPLETO, AUT	R\$ 58.900,00
PRISMA 1.4 LTZ	18/18	VERMELHO	COMPLETO, AUT	R\$ 54.900,00
SPIN 1.8 ACTIV 7	18/19	PRETO	COMPLETO, AUT, 7 LUGARES	R\$ 72.900,00
TRACKER 1.8 LTZ	14/15	BRANCO	COMPLETO, AUT, COURO, TS	R\$ 59.900,00
TRACKER 1.4T PREMIER	18/18	CINZA	COMPLETO, AUT, COURO, TS	R\$ 79.900,00

CONFIRA MAIS OFERTAS EM NOSSO SITE:  
[WWW.UVEL.COM.BR](http://WWW.UVEL.COM.BR)



A ALEGRIA DE SER CHEVROLET



SERVIÇOS FINANCEIROS RESPEITE OS LIMITES DE VELOCIDADE

**3621-3000**

## Afsu na semifinal

DIEGO IANESKO



O Umuarama Futsal imprimiu um ritmo forte e superou com autoridade o Chopinzinho (Acel) no jogo de volta da segunda fase do Campeonato Paranaense Ouro, na noite da última quarta-feira (2). A partida aconteceu na casa do Umuarama, no Ginásio de Esportes Amário Vieira da Costa.

Com a robusta vitória de um placar de 5 a 3, os comandados de Nei Victor avançaram e agora enfrentarão o Foz Cataratas na semifinal. O primeiro confronto será na cidade fronteira e acontecerá na próxima quarta-feira (9). A definição por uma das vagas na final acontecerá em Umuarama, no Vieirão, no dia 12 (sábado), às 19h.



**Nessas férias  
seja Inviolável  
aonde você  
estiver!**

**INVIOLÁVEL**  
MONITORAMENTO ELETRÔNICO

UMUARAMA - PR  
44 3621.4220  
inviolavel.com

UNIVERSIDADE PARANAENSE



## NOTÍCIAS DA UNIPAR

**VESTIBULAR – PROVA AGENDADA**

### Inscreva-se e marque o dia e a hora

*No Processo Seletivo em Fluxo Contínuo da Unipar você amplia as chances de entrar, já no ano que vem, em um curso superior*

A Universidade Paranaense continua firme na sua proposta de **facilitar o ingresso** do estudante em seus cursos superiores. Nesta campanha de **vestibular** estão sendo oferecidas mais de cem opções, em todas as áreas do conhecimento.

Disputar uma vaga fazendo **prova on-line** vale para todos [menos para Medicina, que obrigatoriamente tem que ser presencial]. Neste período, são as **vagas remanescentes** que estão disponíveis, nas modalidades **presencial e semipresencial**.

Na lista estão excelentes cursos, com estrutura laboratorial arrojada, todos com projeto pedagógico sintonizado com os avanços da ciência e as **expectativas do mercado de trabalho** e, claro, ancorados na tradição de seriedade dos quase cinquenta anos da Unipar.

**Confira as opções –  
A Unipar tem para todos  
os sonhos e desejos.  
Realize o seu:  
venha para a Unipar!**

Administração | Arquitetura e Urbanismo | Biomedicina | Ciências Contábeis | Ciências Biológicas | Design de Interiores | Design de Moda | Direito |

Educação Física | Enfermagem | Engenharia Agrônoma | Engenharia Ambiental | Engenharia Civil | Engenharia da Computação | Engenharia de Software | Engenharia Elétrica | Engenharia Mecânica | Engenharia Mecatrônica | Engenharia Química | Estética e Cosmética | Farmácia | Fisioterapia | Gestão em Agronegócio | Jogos Digitais | Medicina Veterinária | Nutrição | Odontologia | Pedagogia | Processos Gerenciais | Produção Audiovisual | Psicologia | Publicidade e Propaganda | Química Industrial | Sistemas de Informação | Terapia Ocupacional

EaD UNIPAR A modalidade de **ensino a distância** da Unipar também está com as inscrições abertas para o **vestibular**. A lista de **curso**s também é surpreendente, com novidades em opções direcionadas para os novos tempos: são **mais acessíveis** que os presenciais e semipresenciais, mas com toda garantia e **alto nível** que só uma universidade do gabarito da Unipar pode oferecer. E mais: até o próximo dia 5 tem **desconto graúdo na matrícula e mensalidade!** Confira em [ead.unipar.br](http://ead.unipar.br).

**SAIBA MAIS.**

Acesse [vestibular.unipar.br](http://vestibular.unipar.br) ou ligue **0800 601 4031**

\*CURSOS DE GRADUAÇÃO PRESENCIAL E EAD, EXCETO MEDICINA  
CONFIRA NO SITE WWW.UNIPAR.BR A VIGÊNCIA DESTA CAMPANHA

CONDIÇÕES  
ESPECIAIS

PROGRAMA BOLSA  
**TRANSFERÊNCIA**

NAS TRANSFERÊNCIAS DE OUTRAS INSTITUIÇÕES DE ENSINO

**BOLSAS** ATÉ

**30%\***

**VENHA PARA A UNIPAR**

**unipar.br • 0800 601 4031**

