

NORMAS ENTRAM EM VIGOR NESTA QUINTA-FEIRA

Novo decreto ajusta medidas para o enfrentamento da pandemia de covid

Decreto baixado ontem pelo Executivo municipal faz novos ajustes na estratégia de enfrentamento à pandemia causada pelo novo coronavírus em Umuarama. A situação de emergência em saúde pública estabelecida em 20 de março do ano passado está mantida. O período de restrição de circulação em espaços e vias públicas foi alterado e passa a valer das 23h às 5h, com exceção de atividades essenciais. **9**

AMANHÃ



Colégios do Paraná fazem nova entrega de alimentos

8

Tribuna
Hoje
NEWS
UMUARAMA, 15/4/2021
Edição 2730 - Ano VIII - R\$2,00

Comemoração

O prefeito Celso Pozzobom comemorou o início dos serviços preliminares para a duplicação do trecho urbano da rodovia PR-323, entre o trevo do Gauchão e o entroncamento à rodovia PR-468, que liga Umuarama a Mariluz. “Ainda estamos no começo dos trabalhos, mas a obra vai eliminar um dos maiores gargalos no acesso à nossa cidade, trazendo segurança e desenvolvimento”.

5

TIAGO BOEING/ASSESSORIA-PMU



Parceria entre Poderes garante meio bilhão aos municípios

3

Polícia Civil desativa cadeia da delegacia de Alto Piquiri

6

Acusado de homicídio em 2019 em Mariluz é capturado

7

Nova remessa

O Paraná receberá nos próximos dias mais 368.050 doses de vacinas contra a covid-19, na 13ª remessa do Ministério da Saúde. A data de entrega ainda não foi confirmada pelo governo federal, mas deve ocorrer no máximo, até amanhã.

4



AEN

Decreto federal inclui os Correios dentro do programa de privatização

O presidente Jair Bolsonaro incluiu os Correios no Programa Nacional de Desestatização (PND). O decreto foi publicado ontem (quarta-feira, 14) no Diário Oficial da União.

A inclusão da estatal no programa de privatização do governo foi recomendada pelo Conselho do Programa de Parcerias de Investimentos (CPPI), em reunião no mês passado, faltando apenas a aprovação presidencial para o andamento dos processos. Na semana passada, Bolsonaro já havia aprovado a inclusão da Empresa Brasil e Comunicação (EBC) e da Eletrobras no PND, que também foram objetos de recomendação do CPPI.

Sobre os Correios, a equipe do Programa de Parcerias de Investimentos (PPI) concluiu os primeiros estudos que analisaram modelos de desestatização do mercado postal em outros países e recomendou a empresa para o PND, onde será iniciada a segunda fase dos estudos. O conselho optou pela venda total da empresa, em vez do faturamento, que poderá ser a venda majoritária (em que o Estado continua como acionista minoritário) ou venda de 100% das ações.

A segunda fase dos estudos será implementada ao longo deste ano pelo Banco Nacional de Desenvolvimento Econômico e Social (BNDES) e detalhará o modelo a ser adotado para a desestatização do setor postal. O governo



RICARDO TRINDADE/OBEMDITO

AS análises de modelos do mercado postal em outros países levaram à recomendação para colocar os Correios no Programa Nacional de Desestatização

não apresentou cronograma, mas estão previstos debates com a sociedade, com investidores e com empregados e a aprovação pelo Tribunal de Contas da União (TCU) sobre os aspectos da modelagem e os documentos jurídicos.

APROVAÇÃO LEGISLATIVA

A venda dos Correios depende da aprovação, pelo Congresso Nacional, do projeto de lei (PL) que quebra o monopólio estatal e regulamenta a abertura do

mercado postal à iniciativa privada. O texto foi apresentado em fevereiro pelo governo federal.

Chamado de Marco Regulatório para o setor postal, o texto também define a obrigatoriedade do cumprimento de metas de universalização e qualidade dos serviços e estabelece a criação da Agência Nacional de Comunicações, em substituição à atual Agência Nacional de Telecomunicações (Anatel), que passará também a regular os serviços postais.

Discussão

A privatização dos Correios vem sendo discutida há anos no âmbito do governo federal e é motivo de protestos de funcionários da estatal. De acordo com o governo, o desenvolvimento adequado dos serviços postais brasileiros demanda um patamar de investimentos que o setor público não consegue prover. "Além disso, a União deve concentrar os seus esforços nas atividades em que a presença do Estado seja fundamental para a consecução das prioridades nacionais", explicou em nota.

Loterias



Megasena concurso: 2362

03 20 22 32 35 50



Quina concurso: 5540

13 24 30 33 43



Federal concurso: 5555

1º prêmio **69.351**
2º prêmio **20.086**
3º prêmio **56.000**
4º prêmio **97.597**
5º prêmio **52.694**



Dia de Sorte concurso: 443

01 06 08 10 11 21 31

MÊS DA SORTE: **ABRIL**

Lotofácil concurso: 2206

01 02 03 04 06 08 12 13
15 16 17 20 21 23 25



Dupla sena concurso: 2211

1º sorteio **02 21 30 39 40 49**
2º sorteio **02 03 11 23 26 31**



Lotomania concurso: 2169

05 07 08 22 28 35 45 51 53 58
61 66 68 70 75 80 81 87 98 99



Timemania concurso: 1625

24 41 44 69 70 71 80

TIME DO **LONDRINA/PR**



Super Sete concurso: 079

1 2 3 4 5 6 7

06 02 03 03 02 09 00

PREVISÃO DO TEMPO

Umuarama

Quinta
↑31 ↓19
 Sol

Sexta
↑32 ↓19
 Sol

Curitiba

Quinta
↑24 ↓13
 Nublado

Sexta
↑25 ↓14
 Parcialmente nublado com pancadas de chuva

Fases da lua

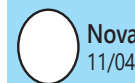

Nova
11/04 - 23h32



Crescente
20/4 - 04h00



Cheia
27/4 - 00h33



Minguante
3/05 - 16h51

INDICADORES ECONÔMICOS

DÓLAR					14/04				
	% dia	compra	venda	% mês					
COMERCIAL	-0,8%	5,6700	5,6710	+0,7%					
PTAX (BC)	-0,2%	5,6930	5,6936	-0,1%					
PARALELO	-0,8%	5,4100	5,9100	+0,5%					
TURISMO	-0,8%	5,4100	5,8900	+0,5%					
EURO	0,1%	6,8157	6,8187	+1,9%					

POUPANÇA - TR				
Período/depósitos...	Poup. antiga	Poup. nova	TR	
13/3 a 13/4	0,5000	0,1159	0,0000	
14/3 a 14/4	0,5000	0,1159	0,0000	
15/3 a 15/4	0,5000	0,1159	0,0000	
16/3 a 16/4	0,5000	0,1159	0,0000	
17/3 a 17/4	0,5000	0,1159	0,0000	

BOVESPA					14/04				
IBOVESPA: +0,84%				120,297 pontos					
Ações				%					R\$
Petrobras PN	+1,59%			24,35					
Vale ON	+3,30%			107,00					
ItaúUnibanco PN	+1,28%			27,64					
Bradesco PN	+1,18%			25,80					
Marfrig ON	+5,54%			18,85					
Cogna ON	-4,62%			4,13					

ÍNDICES DE INFLAÇÃO				
Índice em %	FEV	MAR	ano	12m
IPCA (IBGE)	0,86	0,93	2,05	6,10
IGP-M (FGV)	2,53	2,94	8,26	31,10
IGP-DI (FGV)	2,71	2,17	7,99	30,63

REAJUSTE DE ALUGUÉIS				
Índice	FEV	MAR	ABR	
IGP-M (FGV)	1,2571	1,2894	1,3110	
IGP-DI (FGV)	1,2655	1,2995	1,3063	

* Correção anual. Multiplique valor pelo índice
SELIC ANUAL: 2,75% | TJLP: 4,61%

TABELA DO IR				
BASE (R\$)	Aliq. %	deduzir		
Até 1.903,98	-	-		
De 1.903,99 até 2.826,65	7,5	142,80		
De 2.826,66 até 3.751,05	15	354,80		
De 3.751,06 até 4.664,68	22,5	636,13		
Acima de 4.664,68	27,5	869,36		

SAL. MÍNIMO PR (jan/21 a dez/21)				
I	II	III	IV	
R\$ 1467,40	R\$ 1524,60	R\$ 1577,40	R\$ 1696,20	

CUSTO DA CONSTRUÇÃO (CUB)				
R\$/m2	FEV	MAR	%m	%ano
Paraná	1.748,44	1.770,20	1,24	2,92
Norte	1.817,50	1.807,42	-0,55	2,39
Oeste	1.791,51	1.812,43	1,17	3,05

PREVIDÊNCIA		COMP. MARÇO	
Empresário/empregador			
Contribui 11% sobre pró-labore, entre R\$ 1.100,00 (R\$ 121,00) e R\$ 6.433,57 (R\$ 707,69), por GPS.			
Autônomo			
1) Quem só recebe de p. físicas: recolhe 20% entre R\$ 1.100,00 (R\$ 220) a R\$ 6.433,57 (R\$ 1.286,71). 2) Recebe de jurídicas: a empresa recolhe 11% sobre o máximo de R\$ 6.433,57 (R\$ 707,69) e desconta do autônomo. 3) Recebe jurídicas e físicas: desconto de 11% se recebe de jurídicas até R\$ 6.433,57 (R\$ 707,69). Se não atingir este teto, recolhe 20%, via carnê, sobre a diferença até R\$ 6.433,57. 4) Aut. especial: sobre R\$ 1.100,00, recolhe 5% (donas de casa, Lei 12.470/2011) ou 11% (demais), mas só aposenta por idade.			
Facultativo			
Contribui com 20% sobre valores entre R\$ 1.100,00 (R\$ 220,00) a R\$ 6.433,57 (R\$ 1.286,71), por carnê.			
Empregados - taxas de desconto			
Taxa até R\$ 1.100,01 (sal. mínimo)	7,5%		
Taxa entre R\$ 1.100,01 e R\$ 2.203,48	9%		
Taxa entre R\$ 2.203,49 e R\$ 3.305,22	12%		
Taxa entre R\$ 3.305,23 e R\$ 6.433,57	14%		

MERC. RURAL				
PREÇO PRODUTOR (DERAL/SEAB)				
Em 14/04	PR	DIA	30d.	Casc.
SOJA	160,18	0,0%	1,0%	159,00
MILHO	89,97	0,3%	15,9%	90,00
TRIGO	87,56	0,0%	10,3%	90,00
BOI GORDO	297,01	0,1%	4,5%	295,00
FRANGO	2,80	0,0%	0,0%	-
Soja, milho e trigo sc 60kg, boi gordo arroba e frango kg				

BOLSA DE CHICAGO				
Em 14/04	CONT.	FECH.	DIA	30d.
SOJA	mai/21	1.410,00	20,50	-0,2%
FARELO	mai/21	398,20	3,20	-0,6%
MILHO	mai/21	594,00	14,00	10,2%
TRIGO	mai/21	648,00	18,25	1,5%

Em Pontos. 1 ponto = 1 centavo de dólar/bushel na soja (27,2kg), milho e trigo (25,4kg) e US\$ tonelada curta no farelo (907kg). DIA: variação em pontos

Parceria garante meio bilhão aos municípios do PR

A Assembleia Legislativa do Paraná (Alep) em parceria com o Governo do Estado lançou ontem (quarta-feira, 14) a segunda edição do Programa Paraná Mais Cidades com a destinação de R\$ 500 milhões para investimentos em obras e melhorias nos 399 municípios do Paraná. O maior pacote de recursos para os municípios a fundo perdido deve ser responsável pela geração de 10 mil empregos em todo o estado. Do total de recursos disponíveis, R\$ 250 milhões é fruto da economia nas despesas orçamentárias da Assembleia Legislativa do Paraná que serão devolvidos ao caixa do governo.

O presidente da Assembleia Legislativa do Paraná, deputado Ademar Traiano (PSDB), destacou que o programa tem a função não apenas de dar suporte aos municípios, mas terá um grande impacto na economia do estado. “Isso tem uma simbologia muito grande, não apenas para prefeitos e deputados, mas pelo que representa o incremento de recurso financeiro na economia do estado. Isso é dinheiro que se transforma em obras e empregos no interior. É dinheiro que vai circular nos municípios de todo o estado em um momento de uma crise profunda que transcende qualquer outra época. O Paraná dá o exemplo. Nós precisamos motivar a nossa gente, esse ânimo é necessário para que possamos reaquecer a economia e fortalecer aqueles que hoje acreditam nesse estado”.

O deputado Luiz Claudio Romanelli (PSB), primeiro secretário da Assembleia Legislativa do Paraná, que destaca o impacto que os investimentos trarão para o dia a dia da população. “Esta economia é fruto do entendimento com os 54 deputados e deputadas estaduais. É a coisa certa, feita no momento adequado”, afirmou. “Esse programa nós estruturamos para poder



JONATHAN CAMPOS/AEN

O maior pacote de recursos para os municípios a fundo perdido deve ser responsável pela geração de 10 mil empregos em todo o estado

ter obras nos municípios que melhorem a qualidade de vida das pessoas e, ao mesmo tempo, nós estamos priorizando aquelas obras que geram emprego, geram atividade econômica. Isso vai trazer de um lado a melhoria da qualidade do serviço público que é prestado e ao mesmo tempo, claro, da infraestrutura urbana dos municípios. Foi tudo bem pensando para que mesmo nesse momento de pandemia os recursos públicos fossem maximizados”.

O governador Ratinho Jr destacou a boa gestão implantada na Assembleia Legislativa que tem garantido a economia necessária de recursos. “Essa é a união de esforços dos Poderes do Estado do Paraná e é um trabalho também de boa gestão da Assembleia Legislativa, que tem feito a cada ano mais e mais economias e isso é uma demonstração dessa boa gestão. É o maior pacote de recursos para os municípios

do Estado do Paraná a fundo perdido em um só programa”.

Coordenador do programa junto ao governo, o secretário-chefe da Casa Civil, Guto Silva, também reforçou a importância da Assembleia para que fosse possível disponibilizar os recursos aos municípios. “Se não tivesse a Assembleia junto nesse processo não teríamos esse pacote total. A Assembleia também fez o dever de casa, cortando custos e economizando e isso permite esse repasse que iniciaremos para atender milhares de paranaenses”. O secretário ainda apresentou um balanço da primeira edição do programa, lançado em 2019. Até agora 74% dos investimentos já estão pagos e entregues, 15% ainda está em andamento e outros 4% faltam documentação ou a prefeitura declinou do convênio. O valor não aplicado será realocado para a atual edição do programa.

Investimentos

O Programa Paraná Mais Cidades oferece aos municípios recursos a fundo perdido para a execução de obras e compra de maquinário previsto em um cardápio de investimentos. São ações ligadas a sete secretarias, como Infraestrutura e Logística, Educação, Saúde e Segurança Pública, além da Defesa Civil e da Coordenadoria da Região Metropolitana de Curitiba. Durante o evento o secretário de Estado Desenvolvimento Urbano e Obras Públicas, João Carlos Ortega, apresentou o Sistema de Financiamento dos Municípios que também disponibiliza mais R\$ 500 milhões em parceria com a Fomento Paraná e o Paraná Cidade para o financiamento dos mais diferentes tipos de projetos, desde a pavimentação asfáltica, construção de praças e parque, obras de urbanização, até grandes projetos como trincheiras, novas escolas e aeroportos.

Giro Político

redacao@tribunahoje.jor.br

Trabalho conjunto

No lançamento da 2ª Edição do Paraná Mais cidades, a atuação da Alep junto ao Governo foi lembrada pelo deputado Hussein Bakri (PSD), líder do Governo no Legislativo. “Quero destacar o papel fundamental que essa Casa vem desenvolvendo. Não faltou em nenhum momento. Fez tudo que foi necessário. Agora na pandemia mais forte ainda, sob o comando do nosso presidente e do primeiro secretário da mesa. A Alep tem participado de forma efetiva para que possamos juntos ajudar os paranaenses”. Júnior Weiller, prefeito de Jesuítas e presidente da AMP, representou os prefeitos, agradeceu a parceria. “Muito obrigado em meu nome e em nome dos 399 prefeitos do Paraná. São várias ações diárias que buscam trazer mais qualidade de vida para nossa população”.

O artista vai...

O presidente Jair Bolsonaro afirmou na manhã de ontem (14), que espera uma “sinalização do povo” para tomar providências contra o “lockdown”. “Vai ter escassez. O que é comum quando tem escassez? O preço sobe, inflação. Vão culpar quem? O Brasil está no limite. Pessoal fala que eu devo tomar providência. Estou aguardando o povo dar uma sinalização. Porque a fome, a miséria, o desemprego, está aí (sic). Só não vê quem não quer. Ou quem não está na rua”, disse o presidente. “Não estou ameaçando ninguém, mas estou achando que brevemente teremos um problema sério no Brasil. Dá tempo de mudar ainda. É só parar de usar menos a caneta e um pouco mais o coração”. Perguntado se iria adotar alguma providência, o presidente da República emendou: “Eu vou embora, só digo uma coisa: eu faço o que o povo quiser que eu faça, tá ok?”

Volta à cadeira

Com o falecimento do deputado federal José Carlos Schiavinato (PP-PR), na terça-feira (13) em Brasília, quem assume a vaga é o primeiro suplente e ex-deputado federal Valdir Rossoni (PSDB), de 68 anos. Rossoni é paranaense de Palmas e já foi deputado federal, chefe da Casa Civil no governo Beto Richa (PSDB) e presidente da Assembleia Legislativa do Paraná (Alep) entre 2011 e 2014. Também foi prefeito do município de Bituruna. Em 2018 foi denunciado pelo crime de peculato pela Procuradoria Geral da República por contratar fantasmas para “trabalharem” em seu gabinete. No mesmo ano, foi acusado em delação premiada de receber propina na construção de escolas no Estado do Paraná. Também em 2018 foi condenado por utilizar servidores públicos para campanha eleitoral de seu filho ao cargo de prefeito municipal de Bituruna.

Osmar Serraglio

Rossoni assumindo a vaga de Schiavinato (PP), leva o umuaramense Osmar Serraglio (PP) ao primeiro lugar da fila da coligação como suplente. Na eleição de 2018, Serraglio contabilizou 64.572 votos e não conseguiu a reeleição, o que desfalcou a representatividade de Umuarama em Brasília. Ex-ministro da Justiça no governo Temer e profissional aclamado, Serraglio se divide entre a Capital federal e o Paraná, atuando na área jurídica. Ele costuma responder às pessoas mais próximas que não pretende voltar à cena política, mas existe um movimento em Umuarama e outras regiões do Estado para que o ex-deputado volte a disputar o mandato na eleição do ano que vem. Depois de Serraglio, seguem como suplentes na coligação, Marco Brasil, Leopoldo Meyer e Felipe Passos.

CPI da Covid

Por 10 votos a 1, o plenário do STF referendou na tarde de ontem (14) a liminar do ministro Luís Roberto Barroso que determinou a instalação da CPI da Covid no Senado Federal. O único a divergir foi o ministro Marco Aurélio Mello, para quem Barroso deveria ter aguardado recurso do Senado antes de submeter sua decisão para deliberação dos demais ministros. Em seu voto, que obteve adesão da maioria, Barroso disse que caberá ao próprio Senado decidir sobre o funcionamento da CPI, “se por videoconferência, se por modo presencial, ou por modo semipresencial”. A decisão abre espaço para que o Senado adie o efetivo funcionamento da comissão, como prefere o presidente Rodrigo Pacheco (DEM-MG), sob a justificativa de que ela deve funcionar de forma presencial.

ESA em PG

JOSÉ FERNANDO OGURA/AEN



Uma comitiva do Exército Brasileiro esteve em Ponta Grossa designada para avaliar a estrutura da cidade e discutir a possibilidade de implantação da ESA (Escola de Sargentos das Armas) no Município. “Estamos preparados, aptos e dispostos a sustentar uma aliança que vai atravessar décadas e sobreviver a todos nós”, disse a prefeita Elizabeth Schmidt. O encontro foi conduzido pela prefeita e contou com a presença dos secretários Sandro Alex, coronel Romulo Marinho Soares, e de representantes do Instituto de Água e Terra, e das estatais Compagás, Copel e Sanepar.

ESA em PG II

Ponta Grossa está na última fase de disputa de municípios que se candidataram para receber a nova sede da ESA, que forma oficiais especializados em operações bélicas, mas pretende ampliar a abrangência e até duplicar o número de militares formados. O novo endereço da nova escola deve ser definido em agosto pelo Comando-Geral do Exército. A estimativa é de investimento de R\$ 1,2 bilhão para a instalação da escola, que deve receber até 2,4 mil alunos internos e formar uma nova comunidade de 9 mil pessoas.

No virtual

O projeto de lei de autoria do senador Oriovisto Guimarães (Podemos) foi aprovado em votação simbólica no plenário remoto do Senado Federal. O texto autoriza a realização de assembleias, votações e reuniões dos órgãos deliberativos de associações, fundações, entidades sindicais, condomínios edilícios, organizações religiosas, organizações sociais e organizações da sociedade civil de interesse público, por meio virtual, ou seja, de forma remota.

Calamidade pública

A CCJ (Comissão de Constituição e Justiça) da Assembleia Legislativa do Paraná aprovou o parecer favorável ao reconhecimento do estado de calamidade pública, até 30 de junho, solicitado por 34 municípios paranaenses. A medida auxilia as gestões municipais, principalmente na organização de suas questões fiscais, durante a pandemia.

Empossado

O presidente da Assembleia Legislativa do Paraná, deputado Ademar Traiano (PSDB), empossou o deputado Ademir Bier (PSD), que assumiu a função parlamentar. Bier assume seu sexto mandato no Legislativo paranaense após o falecimento do deputado Delegado Recalcatti (PSD), ocorrido na última sexta-feira (10).

Itamaraty

A ministra da Agricultura, Tereza Cristina, viu com bons olhos a troca no Itamaraty, com a entrada de Alberto França no lugar de Ernesto Araújo. Agora, às vésperas da Cúpula do Clima, que será realizada virtualmente dias 22 e 23 de abril, Tereza está com as diretrizes alinhadas junto ao novo chanceler, o que nunca aconteceu com o antecessor. Empossado no último dia 6, França já teve mais reuniões com Tereza do que Araújo, que estava no cargo desde o início do governo.

Sputnik V

O ministro do STF Ricardo Lewandowski determinou que a Anvisa decida, dentro de 30 dias, sobre a importação excepcional da vacina contra a covid-19 Sputnik V. No despacho, Lewandowski cita o atual cenário do Brasil na pandemia, “amplificado pelas ações desencontradas das autoridades sanitárias”. O ministro negou o pedido da agência reguladora para que a ação fosse colocada em segredo de justiça.

Da Redação ADI-PR Curitiba

Coluna publicada simultaneamente em 22 jornais e portais associados. Saiba mais em www.adipr.com.br

PR receberá mais 368.050 doses de vacinas contra a covid

DIVULGAÇÃO

O Paraná receberá nos próximos dias mais 368.050 doses de vacinas contra a covid-19. São 225.250 da AstraZeneca/Fiocruz e 142.800 da CoronaVac/Butantan. Esta é a 13ª remessa do Ministério da Saúde. A data de entrega ainda não foi confirmada pelo governo federal, mas deve ocorrer no máximo, até amanhã (sexta-feira, 16).

Pela estratificação do novo lote, o Paraná dará prosseguimento na vacinação dos grupos prioritários elencados no Plano Estadual de Vacinação contra a Covid-19. São 225.453 primeiras doses (61% do total) e 109.139 segundas doses, fora a reserva técnica. Com o novo lote, o Estado ultrapassará a marca de 2,8 milhões de doses recebidas desde o começo do ano.

As doses da AstraZeneca estão divididas em 201.994 para aplicar em idosos de 65 a 69 anos e 2.741 em idosos de 60 a 64 anos, ambas para a primeira dose. É parte de um lote de 3.879.000 de vacinas Covishield que será distribuído pelo Ministério da Saúde.

As doses do Butantan estão divididas em 8.103 para trabalhadores de saúde, 2.277 para forças de segurança pú-



COM o novo lote, o Estado ultrapassará a marca de 2,8 milhões de doses recebidas desde o começo do ano

blica e salvamento (incluindo as Forças Armadas) e 10.338 para idosos de 60 a 64 anos para a primeira dose; e 6.061 para trabalhadores de saúde e 103.078 para idosos de 65 a 69 anos para a segunda dose. É parte de um lote de 2.500.000 doses a ser distribuído para todo o País.

IMPULSO À IMUNIZAÇÃO

O secretário estadual de Saúde, Beto Preto, destacou que a nova remessa dará um novo gás na vacinação de idosos com mais de 60 anos. São mais de 215 mil vacinas apenas para essa faixa etária. “Estamos correndo contra

o tempo. A imunização rápida dos grupos de risco é a nossa principal meta. Esperamos manter um bom ritmo de recebimento e vacinar os primeiros 4,6 milhões de paranaenses o mais breve possível”, afirmou.

Segundo o Vacinômetro, 1.335.241 pessoas já receberam as primeiras doses e 364.772 as segundas doses, o que representa 93,1% e 37% de eficácia na aplicação pelos municípios, respectivamente - lembrando que para a segunda é preciso respeitar o intervalo de aplicação indicado na bula. O Paraná já imunizou com a primeira dose 12,7% da população.

Almirante Flávio Rocha deixará a chefia da Comunicação da República

DIVULGAÇÃO

O almirante Flávio Rocha está deixando o cargo de chefe da Secretaria de Comunicação da Presidência da República. Alegando questões pessoais, Rocha afirmou ao ministro das Comunicações, Fábio Faria, que vai ficar apenas na Secretaria de Assuntos Estratégicos (SAE).

Faria já comunicou Jair Bolsonaro sobre a saída do almirante. A tendência é que o presidente coloque outro militar na Secom. Flávio foi nomeado chefe da Secom após a saída de Fábio Wajngarten.



O vereador Carlos Bolsonaro, filho do presidente, vinha reclamando com o pai da atuação da Secom sob o comando do almirante Rocha

vinha reclamando com o pai da atuação da Secom sob o comando do almirante Rocha. Para Carlos, a Secretaria

de Comunicação da Presidência da República não estava sabendo se defender dos ataques ao governo.

RECLAMAÇÕES

O vereador Carlos Bolsonaro, filho do presidente,

Celso Pozzobom comemora início da duplicação da PR-323

TIAGO BOEING/ASSESSORIA-PMU



O início das obras atende a um apelo de décadas da sociedade organizada, do setor produtivo e de dezenas de segmentos que apoiam e reivindicam a duplicação

O prefeito Celso Pozzobom comemorou o início dos serviços preliminares para a duplicação de mais um trecho urbano da rodovia PR-323, entre o trevo do Gauchão (que dá acesso à Avenida Dr. Ângelo Moreira da Fonseca) e o entroncamento com a rodovia PR-468, que liga Umuarama a Mariluz e Goioerê, nesta semana. “Ainda estamos bem no começo dos trabalhos, mas essa obra vem para eliminar um dos maiores gargalos no acesso à nossa cidade, trazendo segurança e melhorando as condições de desenvolvimento e atração de novos empreendimentos industriais e comerciais”, afirmou ontem (14).

A duplicação da PR-323 é um sonho antigo da sociedade umuaramense e do Noroeste do Estado. A rodovia liga a região Oeste (desde Guaíra, que recebe tráfego do Mato Grosso do Sul e do Paraguai) até o coração do Noroeste, em Maringá. Alguns pontos já estão duplicados e outros estão em obras, mas de Doutor Camargo para cá o grande fluxo de veículos leves e pesados divide espaço em pista simples.

“Essa rodovia é respon-

sável pela ligação de Umuarama com o restante do Estado. Ela leva boa parte da nossa produção agropecuária e das nossas indústrias, ao mesmo tempo em que é a rota dos insumos que precisamos e do deslocamento da população regional para nossa cidade. Sua importância é grande e, com a oportunidade da duplicação, ela beneficiará ainda mais o desenvolvimento da cidade e da região, além de trazer mais segurança para os motoristas, reduzindo o alto número de acidentes e de vítimas”, comentou Pozzobom.

O início das obras atende a um apelo de décadas da sociedade organizada, do setor produtivo e de dezenas de segmentos que apoiam e reivindicam a duplicação, apoiada pelas tratativas per-

sistentes do prefeito Celso Pozzobom e do deputado estadual, hoje secretário de Estado do Desenvolvimento Sustentável e do Turismo, Márcio Nunes, junto ao governo do Estado.

“Temos que agradecer ao governador Ratinho Júnior por sempre ter nos recebido, entendido o nosso apelo e agora, finalmente, possibilitado o início das obras. O deputado Márcio Nunes foi fundamental nessas conversas e agora vamos manter o trabalho para que as obras não parem”, completou o prefeito de Umuarama, lembrando que a luta remonta a outros prefeitos da cidade, deputados e governadores que até então não haviam conseguido atender a esse clamor da população.

Mais de 4 kms de extensão

A obra compreende a duplicação da PR-323 em trecho com extensão de 4,489 km, implantação de duas interseções em desnível (viadutos), implantação de vias marginais, passeios (calçamento) e acostamentos. De acordo com o prefeito, o valor estimado da contratação é de R\$ 81,8 milhões e o prazo de execução é de 12 meses. “Teremos um viaduto no Posto Gauchão e outro no trevo para Mariluz, uma rodovia duplicada com marginais e facilidades para o acesso às indústrias, ao Aeroporto Regional de Umuarama, aos bairros daquela região, ao Instituto Federal do Paraná (IFPR), ou seja, uma nova realidade para que vive ou trabalha na rodovia e também aos visitantes que chegam à nossa cidade”, finalizou o prefeito.



Temer vem aí

O ex-presidente Michel Temer está disposto mesmo a entrar na disputa presidencial do ano que vem como opção de terceira via. Seu grupo político vislumbra um forte desgaste da polarização que marcou a escolha do eleitor nas últimas décadas, em especial entre PT e PSDB. Atualmente, com a imagem arranhada do presidente Jair Bolsonaro (ainda sem partido) de um lado, e do ex-presidente Lula da Silva ainda rejeitado, de outro, Temer quer aparecer como o candidato de centro e opção para quem não quer votar em nenhum dos dois caciques políticos. Ele foi absolvido em primeira instância em dois processos e tem caminho livre.

O articulador

Quem voltou ao front é o fiel escudeiro e ex-ministro palaciano Carlos Marun. Ele deixou o conselho da usina de Itaipu para articular a candidatura de Temer.

Suprapartidário

Marun vai coordenar o projeto “Governo de Centro” do ex-presidente. Temer não se mexe, não aparece, e aguarda o chamamento de partidos aliados. Do Centrão, inclusive.

Em tempo...

...O TSE, presidido por Barroso, vai abrir licitação para compra de mais 176 mil urnas eletrônicas para o pleito de 2022. A brasileira Positivo ganhou o último contrato.

DNA bancário

Lembram do Renato Luiz Belinetti Naegle, conhecido abre-portas e de trânsito livre no Palácio do Planalto e em ministérios no Governo Fernando Henrique Cardoso? Naegle é hoje assessor especial do presidente do Banco do Brasil no Governo Bolsonaro, instituição onde ele sempre desfilou muito bem. E acompanhado.

Susto

O ministro do STF Luís Roberto Barroso fez exame PCR contra covid-19 ontem no Laboratório Sabin da Asa Norte de Brasília. Veja flagrante de foto em nosso Twitter. À Coluna, sua assessoria garantiu que está tudo bem com sua saúde, e que Barroso, “por precaução, faz exames periódicos tendo em vista sua atuação pública”.

Cadê a sopa?

O deputado estadual de Pernambuco Alberto Feitosa

(PSC) denuncia e faz um apelo para que o governador Paulo Câmara volte com o Programa Sopa Amiga, que beneficiava diariamente 12 mil necessitados. Os alimentos não vendidos eram doados por barraqueiros da Ceasa a 39 entidades que faziam a entrega diária.

Bolso furado

Pesquisa sobre a expectativa de compras do brasileiro, da plataforma QuiteJá, com 1.400 pessoas, revela que o cenário é considerado favorável para apenas 28,5%. Em relação à organização financeira familiar, somente 35,1% afirmam que, hoje, a situação é regular se comparada com o mesmo período do ano passado.

Da mesa

O tradicional restaurante italiano Família Mancini, de São Paulo, passa por dificuldades e pode fechar as portas. O proprietário telefona para fornecedores já acertando débitos e avisando que não deve voltar às atividades.

Alô, PE...

A Copape informa que não tem “qualquer relação com pessoa chamada de “Beto Louco” e tem colaborado com informações para a ANP. A agência se cala.

Zé Esplanador

O Zé Esplanador, nosso leitor cujo lema é “Perguntar não ofende, Cobrar é de direito”, não desiste do Brasil. Engênuo, continua sendo feito de palhaço como a maioria dos brasileiros. Mas, se o Brasil não cobrar providências contra esse desgoverno na pandemia, ele vai para a Disney se vestir de Pateta. Pelo menos lá ele ganha em dólar.

Polícia Civil desativa cadeia da delegacia de Alto Piquiri

A cadeia pública da Delegacia de Polícia Civil de Alto Piquiri foi desativada na última terça-feira (13), dentro de um projeto desenvolvido pelas carceragens das delegacias que foi iniciado ainda no ano passado. Na primeira fase, aconteceu a suspensão do recebimento de presos entre as 18h e às 8h do dia seguinte. Quando aconteciam prisões, os detidos permaneciam recolhidos em uma cela separada dos demais detentos que ficam nas galerias e, somente pela manhã é que eram entregues por investigadores da Polícia Civil aos Setor Carcerário (Secat), que por sua vez lavravam os registros de prisões e documentos referentes à manutenção do preso aos cuidados do Departamento Penitenciário. Tal procedimento também acontecia aos domingos e feriados.

Assim os flagrantes, cumprimentos de mandados e lavraturas de boletins que deveriam ser realizados em Alto Piquiri,

passam a ser lavrados na Delegacia de Polícia de Iporã.

BONDE

De acordo com Osnildo Carneiro Lemes, o delegado chefe da 7ª subdivisão Policial (SDP) de Umuarama, os nove detentos que estavam na carceragem da delegacia de Alto Piquiri foram transferidos para cadeias nas delegacias de Ica-raíma, Xambrê e Altônia.

ESTRUTURA

Na cadeia de Alto Piquiri era mantida uma estrutura formada por 4 investigadores que se revezavam somente para cuidar das prisões, documentações, encaminhamentos e tratamento dos presos. “Com a reformulação estrutural os investigadores poderão dedicar-se exclusivamente para elucidação de crimes”, explicou o delegado.

Na microrregião de Umuarama, as delegacias de Pérola e de Cruzeiro do Oeste também fecharam as cadeias e não recebem mais detentos.



Os nove detentos que estavam na carceragem da delegacia de Alto Piquiri foram transferidos para cadeias nas delegacias de Ica-raíma, Xambrê e Altônia

Está foragido homem acusado de assassinar a ex-esposa em Tapejara

A Polícia Civil de Cruzeiro do Oeste elucidou um crime de feminicídio praticado no dia 26 de março deste ano, em uma residência localizada no centro do município de Tapejara (52 quilômetros de Umuarama).

As investigações revelaram que o autor do crime, qualificado como Gelson Antônio Moreira, 47, desferiu vários golpes de faca contra a vítima Helen Carpiné, 42, sua ex-esposa, que morreu ainda no local do crime.

Após os esclarecimentos dos fatos, a Polícia Civil

representou pela expedição de mandado de prisão preventiva contra o suspeito, que foi acolhido pelo Poder Judiciário. Desde a data da expedição do mandado policiais civis realizam diligências a fim de localizar o suspeito. Foi apurado que o homem procurado teria fugido para o Estado do Mato Grosso do Sul. Agora é considerado foragido.

Em nota a 7ª Subdivisão Policial (7ª SDP) informou que “é importante destacar que a celeridade na elucidação do caso e a obtenção do mandado de prisão são resultados

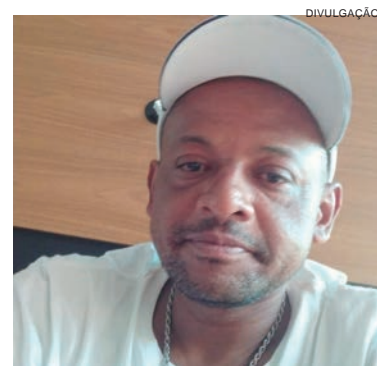

GELSON Antônio Moreira está sendo procurado pela polícia. Foi apurado que ele fugiu para o Mato Grosso do Sul

das medidas de otimização dos recursos humanos à disposição da Delegacia de Polícia de Cruzeiro do Oeste”.



Um carregamento de 12.500 pacotes de cigarros contrabandeados do Paraguai foi apreendido em uma ação dos Policiais Militares que integram o Batalhão de Fronteira (Bpfron) na cidade de Altônia (48 quilômetros de Umuarama). A ação aconteceu durante um patrulhamento de rotina, que era realizado pelos militares na cidade dentro da Operação Hórus. Em uma residência suspeita, foi feita uma vistoriada e no interior, estavam as caixas de cigarros contrabandados, prontos para serem carregados e distribuídos. O produto apreendido foi levado para a Receita Federal em Guaíra. Ninguém foi preso.

Nessas férias
seja Inviolável
aonde você
estiver!

INVIOLÁVEL
MONITORAMENTO ELETRÔNICO

UMUARAMA - PR
44 3621.4220
inviolavel.com

TECNOLOGIA
QUALIDADE
SEGURANÇA
AGILIDADE

TRANSCARD

TUDO ISSO
EM UM SÓ
CARTÃO!

ADQUIRA
JÁ O SEU!

Umuarama

Acusado de homicídio em 2019 em Mariluz é localizado e preso

ARQUIVO TRIBUNA HOJE NEWS

Investigadores de Polícia Civil que atuam em Cruzeiro do Oeste cumpriram um mandado de prisão preventiva em desfavor de Pedro Soares de Oliveira, 34, acusado de homicídio. A ordem judicial foi cumprida no município de Mariluz (38 quilômetros de Umuarama), onde o crime aconteceu em fevereiro de 2019.

Na ocasião, Hamilton Luiz dos Santos foi morto com golpes de balaústre, a vítima tinha 41 anos e chegou a ser socorrida, mas após dar entrada no Hospital Municipal de Mariluz, não resistiu aos ferimentos.

De acordo com as informações policiais, o crime aconteceu no interior de uma residência situada à Rua Castelo Branco. Na ocasião, autor e vítima estavam juntos no mesmo imóvel, onde ingeriram bebidas alcoólicas, até que começaram uma discussão. Em seguida houve um desentendimento até que iniciaram uma briga, seguida dos golpes de balaústre.

Oliveira foi localizado e preso na mesma noite pela Polícia Militar e, na delegacia, confessou o crime. Na mesma conversa, o acusado chegou a dizer que não se arrependia.

De acordo com a polícia civil, testemunhas ouvidas durante as investigações narraram que o homem preso já possui um histórico de violência, além de ser usuário assíduo de drogas e álcool. Oliveira foi libertado a mando da Justiça, mas, depois de recapturado, permanece preso na Penitenciária Estadual de Cruzeiro do Oeste. O mandado de prisão foi cumprido em sua residência em Mariluz.

PEDAÇO de madeira ensanguentado foi apreendido pela Polícia Militar, que também prendeu o autor, logo depois do crime

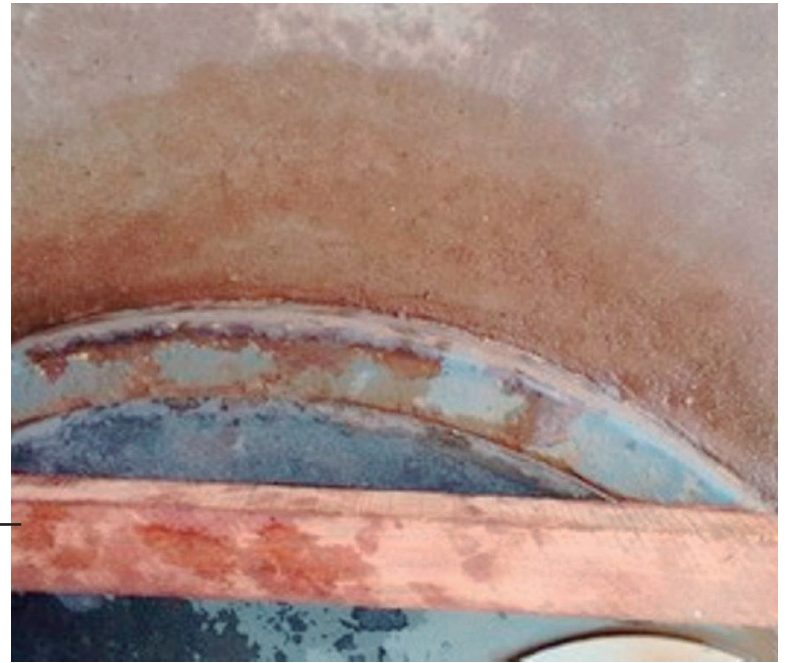

PF fecha empresas de segurança irregulares no oeste e noroeste

Uma ação foi desencadeada há cerca de uma semana por agentes da Polícia Federal de Guaíra, que terminou com o fechamento de duas empresas de prestação de serviços de segurança privada. A execução operacional começou na manhã e ontem.

De acordo com os agentes, equipes da PF agora seguem no desdobramento da operação em

municípios da região situada entre os municípios de Terra Roxa (noroeste) e Marechal Cândido Rondon (oeste).

Inicialmente foram fechadas duas empresas clandestinas que prestavam serviços de segurança privada naqueles dois municípios.

Foi apurado que as empresas fechadas ofereciam serviços de segurança privada em eventos, serviços de escolta "armada", além de participarem de certames licitatórios em órgãos públicos. O delegado Mario Cesar Leal Jr. ressalta que as apreensões decorrem de uma ação fiscalizatória de natureza administrativa, não criminal.

APREENSÕES

Foram apreendidos documentos, coletes balísti-



ARMAS de airsoft, coletes balísticos e giroflex estão entre os equipamentos apreendidos pela PF

cos, tonfas, giroflex, armas de airsoft, adesivos e uniformes que eram utilizados nas atividades irregulares de segurança privada. Com o término da ação desencadeada na manhã de ontem, as empresas envolvidas, que não tiveram seus nomes divulgados, irão responder a processos administrativos, sendo passível de multa.

Os policiais acreditam que eventualmente, possam ser encontrados ilícitos criminais durante as fiscalizações, como por exemplo, crimes de porte ilegal de arma. "A meta é garantir a regularidade dos serviços de segurança privada oferecidos à sociedade da região. Estas ações serão realizadas com periodicidade", encerra o delegado.

Polícia procura por autor de execução em Icaraíma

A Polícia Civil está à procura da identificação de um homem que foi o autor de uma execução na noite da terça-feira, no município de Icaraíma (cidade localizada a 58 quilômetros de Umuarama).

A vítima estava sentada no pátio de um posto de combustíveis quando foi atacada e assassinada à tiros.

De acordo com os levantamentos da Polícia Militar, o autor dos disparos fugiu em uma motocicleta sem placas.

O assassinato aconteceu pouco depois das 21h quando Alan Borba de Almeida, 30, estava em frente à loja de conveniência. O autor chegou ao estabelecimento em uma motocicleta, se aproximou da bomba de combustíveis, ameaçou iniciar o abastecimento da motocicleta, mas logo foi até o local onde estava



HOMEM foi assassinado à tiros de pistola no pátio de um postos de combustíveis

Alan. Sacou de uma pistola de calibre .40 milímetros e puxou o gatilho, atingindo a vítima, que ainda tentou correr, mas caiu ainda no pátio do posto. Posteriormente, o autor voltou a atirar, mesmo na vítima já caída, atingindo sua cabeça.

Imagens de uma câmera de segurança do estabeleci-

mento registraram a ação do bandido, que fugiu sem ser identificado. O corpo da vítima foi encaminhado ao Instituto Médico Legal (IML) de Umuarama, necropsiado e posteriormente liberado para os atos fúnebres. O caso está sendo investigado pelo delegado de Polícia Civil de Altônia, Reginaldo Caetano.

RAFAEL REMOR
CAU-PR A 104030-8
ARQUITETO E URBANISTA

- Projetos Arquitetônicos
- Projetos Complementares
- Estudo de Impacto de Vizinhança
- Prevenção Incêndio
- Estrutural
- Regularização de Obras
- Unificação/Desmemb. de lotes
- Planilhas da Caixa Econômica
- Execução de Obras

☎ 99905-6971 ☎ 3622-6505
✉ arq.remor@gmail.com
Rua Dr. Camargo, 5139 - (anexo à Gráfica Modelo) Umuarama - PR

SECULLUS
TECNOLOGIA EM IMPRESSÃO

CARTUCHOS de TONER
CARTUCHOS de TINTA

www.secullus.com.br
(44) 3639-0900
Av. Parigot de Souza - 3086

Colégios estaduais fazem nova entrega de alimentos amanhã

Os colégios estaduais do Paraná realizam na sexta-feira (16) mais uma distribuição de alimentos da merenda escolar. A entrega será a segunda deste ano (a primeira foi em 31 de março) e destina-se a famílias de estudantes regularmente matriculados nos colégios da Rede Estadual de Ensino e inscritas no CadÚnico. São mais de 220 mil famílias beneficiadas.

A entrega terá frutas, legumes e hortaliças frescas da

agricultura familiar, junto com os itens não perecíveis dos estoques das escolas, como arroz, feijão, farinha, açúcar, macarrão, óleo de soja, entre outros. O representante da família só poderá fazer a retirada na escola onde o aluno está matriculado.

Neste momento de suspensão das aulas presenciais, a entrega da agricultura familiar de aproximadamente 25 mil pequenos produtores paranaenses acontece a cada 15 dias, sendo cerca de 700 mil quilos em cada uma delas.

A variedade dos alimentos entregues é de acordo com a localidade e disponibilidade de estoque das instituições de ensino, ou seja, pode variar de escola para escola. Parte dos produtores entrega leite, panificados e ovos, por exemplo.

Futuras entregas estão condicionadas à continuidade da suspensão de aulas



A entrega terá frutas, legumes e hortaliças frescas e itens não perecíveis dos estoques das escolas, como arroz, feijão, farinha, açúcar, macarrão e óleo de soja

presenciais. Quando o ensino híbrido entrar em funcionamento, a merenda será utilizada na escola.

Quem recebe

Os beneficiários são os inscritos no CadÚnico. Neste ano a entrega é de um kit por família e não de um kit por estudante, como foi em 2020. Pode acontecer do inscrito no CadÚnico estar fora da lista dos beneficiários, caso os dados cadastrados estejam diferentes dos que constam no Sere (Sistema Estadual de Registro Escolar), como o nome, data de nascimento ou CPF. Outro exemplo é o caso de cadastros novos: se a inscrição no Cadastro Único do governo federal é recente o nome pode não constar na lista atual.

Investimento

Em 2020, o Governo do Estado distribuiu quase 40 mil toneladas de alimentos, um investimento de R\$ 187,9 milhões, bem acima de 2019, quando foram distribuídas 23 mil toneladas (apenas nas escolas), perfazendo um total de R\$ 127 milhões investidos.

Sicredi está entre as melhores instituições financeiras do Brasil

Resultado faz parte do ranking World's Best Banks 2021, realizado em 28 países e que avaliou critérios como atendimento, serviços digitais, entre outros, o Sicredi, instituição financeira cooperativa com mais de cinco milhões de associados e presença em 24 estados e no Distrito Federal, conquistou a sétima posição do Brasil no ranking WBB, elaborado pela Forbes em parceria com a empresa de estatísticas Statista. No total, 500 bancos foram listados globalmente na publicação.

A pesquisa, de caráter popular, levou em conta a opinião de 43 mil respondentes, de 28 países diferentes e avaliou as instituições com base em satisfação geral e recomendação, a partir dos elementos confiança, termos e condições, atendimento ao cliente, serviços digitais e consultoria financeira. Os participantes indicaram as instituições financeiras onde possuem ou já possuíram uma conta corrente ou poupança e em seguida responderam um questionário



INSTITUIÇÃO conquistou a sétima posição do Brasil no ranking WBB, elaborado pela Forbes

detalhado, dando notas com base em sua experiência.

“A presença em uma lista tão relevante nos orgulha muito, pois premia o nosso modelo de atuação diferenciada dentro do setor financeiro. Enquanto cooperativa de crédito, somos focados em atender as necessidades dos nossos associados, que possuem poder de participação nas decisões e resultados das cooperativas. Para isso, buscamos estar próximos das

pessoas, sendo um integrante ativo das comunidades e buscando gerar prosperidade além dos serviços financeiros. Em resumo, mantemos os diferenciais positivos do cooperativismo, ao mesmo tempo em que investimos em tecnologia, gerando soluções que facilitam as rotinas das pessoas, e é todo esse conjunto que gera boas experiências em quem se relaciona conosco”, afirma João Tavares, presidente executivo do Banco Cooperativo Sicredi.

LIONS em ação

Por Mauro Sérgio Ribeiro da Silva—E-mail: mrsilva@uol.com.br



LIONS CLUBE DE UMUARAMA

Reuniões: 4ªs feiras—20:00 horas

Distrito LD-6

Rua José Dias Lopes, 4994

Data fundação: 21/04/1964

Umuarama—Paraná

CAMPANHA DE ARRECADAÇÃO DE ALIMENTOS

LIONS CLUBE DE UMUARAMA realiza campanha de arrecadação de alimentos em favor de famílias carentes de nossa comunidade. Até o momento foram arrecadados o equivalente a 100 cestas básicas completas. A campanha teve adesão da Polícia Militar e Polícia Civil, assim como recebeu



imediatamente o apoio de órgãos da imprensa que estão nos ajudando na divulgação.



Novo decreto ajusta medidas para o enfrentamento da pandemia de covid

Através do decreto 107/2021, o Executivo Municipal fez novos ajustes na estratégia de enfrentamento à pandemia causada pelo novo coronavírus (covid-19), com medidas a serem observadas em todo o município. A situação de emergência em saúde pública estabelecida em 20/03/2020 está mantida. O período de restrição de circulação em espaços e vias públicas foi alterado e passa a valer das 23h às 5h, diariamente, com exceção de atividades essenciais. O decreto entra em vigor com sua publicação nesta quinta-feira, 15.

A comercialização de bebida alcoólica segue proibida das 20 às 5h, inclusive nos bares, com exceção do consumo presencial em restaurantes e lanchonetes até as 23h. O decreto mantém a proibição de aglomeração de pessoas e o consumo de bebida alcoólica nas ruas, passeios, bosques, praças, ginásios e outros locais públicos, reuniões presenciais e aglomerações, inclusive no setor privado, cabendo ao responsável a dispersão.

Podem funcionar as feiras de quarta-feira, de sexta-feira e de domingo, consideradas serviços essenciais, respeitadas as medidas de prevenção, cinema, piscina de uso público e tabacarias. Está proibido o funcionamento de locais de entretenimento, eventos culturais, casas de shows, circo, teatro e museu, eventos sociais, casas de festas, eventos ou recepções, bem como parques infantis e temáticos, mostras comerciais, feiras de varejo, eventos técnicos, congressos e convenções, entre outros.

Reuniões com aglomeração, comemorações, assembleias, confraternizações, encontros familiares ou corporativos em espaços de uso público, bens públicos ou privados continuam proibidos. Em velórios, fica autorizada a participação de até 50% da capacidade de lotação do local ou que seja mantido distanciamento mínimo de dois metros entre os presentes.

Atividades ou serviços essenciais descritos no decreto, como supermercado,

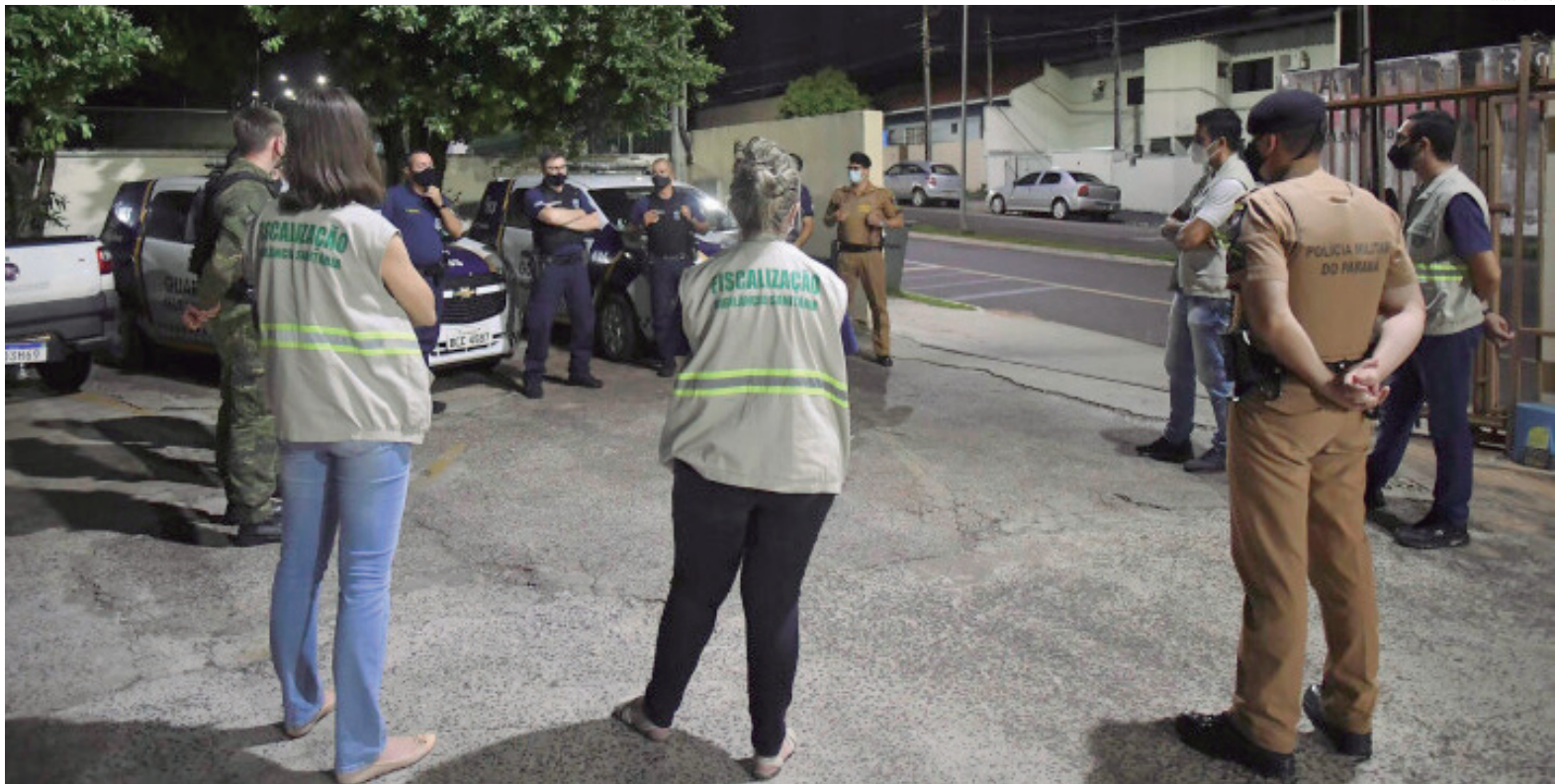

FISCAIS da Covid continuarão verificando denúncias de quebra nas medidas restritivas

farmácia e clínicas médicas, podem funcionar sem limitação de horário, durante todos os dias da semana, salvo casos excepcionados no decreto. O artigo 5º relaciona os serviços e atividades essenciais e o seguinte define os horários.

Atividades comerciais não essenciais, incluindo cinemas, tabacarias e piscinas de uso público podem funcionar das 8h às 22h em qualquer dia da semana, com limitação de 50% de ocupação, já as academias de ginástica podem abrir das 6h às 22h em qualquer dia da semana, com 30% de ocupação.

Restaurantes, bares, pizzerias, lanchonetes, lanches, pastelarias, docerias, cafeterias, sorveterias, lojas de açaí e comércios de assados atendem das 10h às 23h, em qualquer dia da semana, sem ocupar os passeios (calçadas), e com limitação da capacidade em 50%; no sistema delivery, esses estabelecimentos podem atender 24h por dia.

Escolas e universidades públicas e privadas podem

funcionar das 5h às 23h, em qualquer dia da semana, inclusive com aulas presenciais – desde que observada a Resolução 98/2021, da Secretaria de Estado da Saúde (Sesa). Lojas de conveniência podem abrir em qualquer horário e dia da semana, sem disponibilizar mesas e cadeiras aos clientes em espaço aberto ou nas calçadas.

RECOMENDAÇÕES

O decreto traz ainda restrições de passeio e recomendações para pessoas a partir de 60 anos e demais grupos de risco, orientações para o desenvolvimento das atividades permitidas, para circulação de veículos de transportes público (transporte coletivo municipal até as 21h) e procedimentos específicos para as indústrias, o comércio em geral, mercados, supermercados e mercearias, prestadores de serviço, construção civil, serviços ligados ao fornecimento de gêneros alimentícios prontos para o consumo, para as feiras autorizadas, tabacarias e cinemas.

Cuidados

Continua obrigatório à população o uso de máscara nos locais públicos e nos privados acessíveis ao público e o decreto recomenda aos munícipes evitar viagens, aumentar os cuidados com a higiene pessoal e a limpeza, reduzir a circulação, o uso do transporte público, evitar aglomerações e o contato com pessoas dos grupos de risco, além de reforçar as medidas de fiscalização e reafirmar as punições em caso de descumprimento das medidas.

UNIVERSIDADE PARANAENSE



NOTÍCIAS DA

UNIPAR

Nutrição: Unidades de Umuarama e Francisco Beltrão organizam Aula Magna conjunta para este mês

O evento será realizado no dia 26 de abril e transmitido ao vivo, através do Youtube, no link de acesso: <https://youtu.be/ocRJec402aM>.

A aula inaugural do curso de Nutrição da Universidade Paranaense - Unipar, das Unidades de Umuarama e Francisco Beltrão já está programada e promete agregar conteúdos interessantes à bagagem dos acadêmicos.

A Aula Magna está agendada para o dia 26 de abril, a partir das 19h30, com transmissão ao vivo, via Youtube, no canal da Unipar. Os acadêmicos receberão certificados de participação.

Dois temas serão abordados pelos palestrantes: 'Microbiota e suas interfaces', ministrado por Ricardo Fernandes e 'Vegetarianismo na Doença Renal Crônica', por Patrícia Santi Xavier.

Ricardo é professor, mestre e doutor em Nutrição e tem experiência com estudos clínicos e de revisão sistemática e meta-análise, atuando principalmente com avaliação nutricional, obesidade, prebióticos, probióticos, simbióticos e microbiota intestinal.

Patrícia é egressa de Nutrição da Unipar e pós-graduada em Nutrição Clínica e Funcional.

Segundo a professora Lidiane Nunes Barbosa, à frente da organização do evento com a coordenadora do curso de Nutrição de Francisco Beltrão, Indiomara Baratto, a escolha dos temas passa pela atualidade e interesse dos profissionais pelos assuntos. "Esperamos que acadêmicos, profissionais de saúde e público em geral participem, será um encontro muito produtivo para o momento", finalizou.



Manchester City da prova de vitalidade com a classificação

O Manchester City está de volta às semifinais da Champions League e o time de Pep Guardiola está pronto para encarar o PSG. Pelo menos é o que garante o meio-campista Ilkay Gündogan, um dos principais nomes dos Citizens, que

comemorou o triunfo sobre o Borussia Dortmund. "Sabemos o quão difícil é esta competição, em todos os jogos. O Borussia Dortmund tem muita qualidade. Já disse antes: num bom dia eles podem derrotar qualquer um e, no primeiro tempo,

pareciam que sim. Mas é sobre permanecer no jogo, é uma questão de atitude, é uma questão de personalidade, principalmente nesta fase da competição" disse.

Eleito o melhor em campo pela Uefa, o jogador completou: "Nós provamos hoje que estamos prontos para lutar na semifinal", concluiu o camisa 8.

MANCHESTER City vai em busca do título inédito da Champions League



DIVULGAÇÃO

EXTRAVIO DE ALVARÁ FÁBIO FERREIRA BUENO – ADVOGADOS ASSOCIADOS, inscrita sob nº CNPJ 08.295.596/0001-06, estabelecido na Rua Desembargador Munhoz de Mello, 3800, 7º andar sala 702 Edifício Centro Comercial, CEP 87.501-190, cidade de Umuarama Estado do Paraná, comunica para os devidos fins o extravio de seu alvará, Inscrição Municipal nº 26.493. Com esta publicação o mesmo torna-se sem valor legal e comercial.

EXTRAVIO DE ALVARÁ JOAQUIM DELFINO NETO, inscrita sob nº CPF 052.441.457-20, estabelecido na Rua Jussara, 3694, centro, CEP 87.501-010, cidade de Umuarama Estado do Paraná, comunica para os devidos fins o extravio de seu alvará, Inscrição Municipal nº 32.277/2015. Com esta publicação o mesmo torna-se sem valor legal e comercial.

SINDICATO DOS TRABALHADORES NAS INDÚSTRIAS QUÍMICAS E FARMACÊUTICAS DE COLORADO. EDITAL DE CONVOCAÇÃO PARA ASSEMBLÉIA GERAL ORDINÁRIA

O presidente do Sindicato acima citado no uso das atribuições que lhe são conferidas, vem através deste convocar, nos termos do estatuto e da legislação em vigor os associados para participarem de uma assembléia geral ordinária que se realizará (se Deus permitir) no Dia 23/04/2021 às 17:00 Hs em primeira convocação, tendo como local a sede do Sindicato situada à Rua Augusto Giacomini Nº10 nesta cidade de Colorado Estado do Paraná, onde serão deliberados a seguinte pauta do dia:

- Leitura e aprovação da ata anterior
- Discussão e aprovação do Balanço Financeiro do exercício de 2020.
- Não tendo número suficiente de associados em primeira Convocação, será feita a segunda convocação 01 hora após com os presentes, onde serão deliberados os assuntos em pauta com a aprovação da maioria.

Colorado, 15 de Abril de 2021.

PAULO VICENTE DA SILVA
Presidente

morena OPORTUNIDADES! 44 3621-4500 44 9 9172-6911
morenaimoveis.com.br construtoramorenaumuarama @construtoramorena

RESIDÊNCIAS

JD. ARATIMBÓ - PRÓX. CID. CANÇÃO DA AV. PARANÁ
Residência em alvenaria com 126,50m². Contendo 1 suíte, 2 quartos, sala, cozinha, despensa, edícula com copa e garagem para 2 veículos. Rua Fortaleza, próximo ao Cidade Canção e Lago Aratimbó. Terreno com 195,00m².

VALOR: **R\$ 490.000,00**

JD. ALPHAVILLE - PRÓX. ATACADÃO, ESCOLAS E CRECHES
Residência em alvenaria, com 107m². Contendo: 03 quartos (1 suíte), sala, cozinha, BWC social, lavanderia, espaço gourmet com churrasqueira, lavabo e garagem para 2 carros. Terreno com 183,75m². Rua Vereador Arecidio Cassiano, 2064.

VALOR: **R\$ 260.000,00**

TERRENOS

TERRENO NO CONDOMÍNIO PORTAL DAS ÁGUAS
Quadra 1, Lote 33. Terreno residencial com 757,45m². A metragem do terreno permite a construção de uma bela residência e oferece ainda um amplo espaço para uma área de lazer que melhora sua qualidade de vida. Excelente Topografia.

VALOR: **R\$ 445.000,00**

TERRENO COMERCIAL PARQUE INTERLAGOS
Q8, L3. Terreno com 653,76m². Localizado na rua Nivaldo Turcato, de frente com a nova Rodoviária. Excelente topografia. Dimensões: 13,62X48,00

VALOR: **R\$ 817.200,00**

JARDIM BELO HORIZONTE - ATRÁS DA HAVAN
Q20, L11. Terreno residencial com 200,00m². Localizado no Jardim Belo Horizonte. Topografia impecável. Pronto para construção. Dimensões: 10,00X20,00

VALOR: **R\$ 49.900,00**

PQ METROPOLITANO 1 - PRÓX. AO SHOPPING PALLADIUM
QUADRA 29-A, LOTE 9. Terreno residencial com 240m². Localizado no Metropolitano 1. Dimensões: 10,00x24,00

VALOR: **R\$ 87.120,00**

QUADRA 7, LOTE 8. Terreno residencial com 245,00m². Ótima localização e topografia, a duas quadras da Rodovia e Hospital Veterinário, segunda quadra. Dimensões: 10,00x24,50

VALOR: **R\$ 93.500,00**

PARQUE DA GÁVEA
QUADRA 4, LOTE 2. Terreno comercial com 267,50m². Localizado no Parque da Gávea. Próximo Móveis Stilo e Av. Portugal, com vias de acesso facilitadas. Excelente Topografia. Dimensões 10,70X25,00

VALOR: **R\$ 290.000,00**

JARDIM TRIANON
QUADRA 2, LOTES 1 E 2. Terreno comercial com 1.209,70m². Unificação dos lotes 1 com 609,70m² e lote 02 com 600m². Defronte para trevo da saída de Maria Helena (lado esquerdo). 24,13 mts de frente.

VALOR: **R\$ 980.000,00**

SEMINOVOS



COM GARANTIA DE QUALIDADE

CARROS	ANO	COR	OPCIONAIS	VALOR
AMAROK V6 HIGH	19/20	BRANCO	COMPLETO, AUT, COURO	R\$ 206.900,00
CRUZE SPORT6 LT	12/13	BRANCO	COMPLETO, AUT, COURO	R\$ 54.900,00
CRUZE 1.4 TURBO LT	16/17	PRETO	COMPLETO, AUT, COURO	R\$ 82.900,00
EQUINOX LT	17/18	BRANCO	COMPLETO, AUT, COURO	R\$ 119.900,00
GOL 1.6 CITY	13/14	BRANCO	COMPLETO	R\$ 34.900,00
ONIX 1.4 ACTIV AT.	17/18	BRANCO	COMPLETO, AUT	R\$ 65.900,00
ONIX 1.4 LTZ	18/19	BRANCO	COMPLETO, COURO, KM 13.500	R\$ 64.900,00
ONIX 1.4 LTZ AT	19/19	PRETO	COMPLETO, AUT, COURO	R\$ 68.900,00
TUCSON GLSB	14/15	PRATA	COMPLETO, AUT, COURO	R\$ 54.900,00
S10 2.4 LS 4X2	15/15	BRANCO	COMPLETO	R\$ 79.900,00
S10 2.8 HIGH COUNTRY 4X4	20/21	PRETO	COMPLETO, AUT, COURO	R\$ 229.900,00

COMPRAMOS SEU SEMINOVO

CONFIRA MAIS OFERTAS EM NOSSO SITE:
WWW.UVEL.COM.BR



SERVIÇOS FINANCEIROS RESPEITE OS LIMITES DE VELOCIDADE

3621-3000

A ALEGRIA DE SER CHEVROLET

As propriedades mágicas e os benefícios do orégano

Para os gregos, a erva foi criada como um presente dado à humanidade pela deusa Afrodite e tem a missão de proporcionar paz, felicidade e bem-estar. A palavra orégano tem origem grega e significa “alegria da montanha”. Ele possui as energias da felicidade, paz, proteção e prosperidade. Para paz, polvilhe o orégano em alimentos que serão consumidos em grupo, este gesto trará a harmonia familiar.

O orégano é uma variedade brava e

mais aromática da manjerona. Existem muitos tipos. Os bons são bastante fortes e chegam a anestesiarem a língua.

Suas folhas são uma fonte abundante de antioxidantes e anti-inflamatórios e fornecem potenciais benefícios anticancerígenos ao suplementar uma dieta equilibrada.

Além das propriedades medicinais e aromáticas, o orégano também faz parte das ervas importantes para a proteção astral. Polvilhar um pouco de orégano ao redor de casa

traz proteção. Se tiver alguém por perto de você mal-humorado jogue um punhadinho de orégano nele sem que ele perceba, em breve ele estará ótimo. O orégano é uma das poucas ervas que conservam suas propriedades mágicas depois de secas.

Confeccionar um saquinho de pano branco e enchê-lo com orégano é perfeito para ter sempre a paz e a harmonia com você. Se tiver plantado em casa, ele atua como escudo protetor contra o mal. Ele afasta também

energias negativas principalmente a da inveja. Só colocar um pouco num pratinho e acender uma vela roxa que as energias negativas vão embora.

Também é bom pra afastar fluidos ruins, não ter pesadelos e recuperar o sono. Para isso, é só colocar num pratinho e deixar ao lado da cama. Inalar o vapor do chá de orégano é um ótimo tratamento para rinite e sinusite e o chá bebido combate resfriados.

Fonte: @terapiadasalmas

Palavras cruzadas

Significado do "C", em CTPS	Formato da chave inglesa	Número de pés do Saci (Folcl.)	Anjo (?): condição de Lúcifer (Rel.) Os terrenos com árvores frutíferas	Homem, em inglês Diminuir o calor de	Torneio do qual o Ba-Vi é clássico (fut.)
Ambiente propício à reprodução do mosquito da dengue					
(?) -dêum, cântico católico	(?) -folhas, doce em camadas Assustada			Exame do MEC para o Ensino Médio	
Problema de pessoas muito agressivas		Documento de arrecadação Pureza			Elemento essencial à vida (símbolo) São estudadas nas aulas de Direito
			Ir de vento em (?): progredir (pop.)	Feitio do ancinho Albert (?), médico que criou a vacina oral contra a pólio	Pouco firmes (alicerces)
Sarrafo Alimento que sobra na panela					
Não faz milagre (dito)	Modelo Hino de louvor à divindade			Brincadeira aplicada aos calouros	Aquele lugar Dona (abrev.)
Registrado no sistema (de uma empresa)					
			Os populares "sovacos"	Embarcação como a piroga	Primeira nota (Mús.) Mover-se na água
(?) madrinha: protege a princesa (Lit. inf.)					Estrutura vertical com nome de rua
Certidão negativa (pop.)	Precisa; rigorosa Imitar o pinto				(?) Gomes: uma das irmãs Cajazeiras (TV)
Imposto sobre carros (sigla)		A obra, antes da publicação Avô (red.)			
Animal como Bucéfalo (Hist.)				Principal cidade do Sul do Iêmen	
Lenta				Sector de uma atividade ou de um saber	

7 3/man., 4/dên — darf. 5/sabln./6/morosa. 7/cântico. 8/abalados. 9/plantados. 10/nada-consta. BANCO

Horóscopo do dia

♈ ÁRIES 21/3 a 20/4

Sua maior dificuldade será focar em um só assunto ou uma pessoa por vez. O desejo de ter sucesso e subir na vida aparece e tende a fazer planos grandiosos para o futuro. No amor, não vai ter medo nem vergonha de falar o que sente.

♉ TOURO 21/4 a 20/5

A Lua entra na sua Casa da Fortuna e traz mais jogo de cintura, curiosidade e mente aberta para o seu signo. Há sinal de boas oportunidades e sucesso. A Lua Nova indica fertilidade em alta, então se planeja uma gravidez, boa hora para a concepção ou fertilização.

♊ GÊMEOS 21/5 a 20/6

Sol e Júpiter formam um aspecto maravilhoso e estimulam os estudos mais elevados, seus sonhos e a vontade de cair nesse mundão. Suas amizades estarão numa vibe boa e pode até rolar atração por alguém da sua turma.

♋ CÂNCER 21/6 a 21/7

Hoje a Lua entra no seu inferno astral e você deve racionalizar e guardar mais as suas emoções. Com o moção, podem bater altos papos e contar histórias ou proezas que viveram no aconchego e privacidade do seu ninho de amor.

♌ LEÃO 22/7 a 22/8

Pode contar com a ajuda de um amigo ou dar uma mãozinha para alguém da turma. Mas melhor não ficar falando sobre seus planos com todo mundo antes das coisas se firmarem pra não ser alvo de olho gordo, leãozinho. É bom escolher bem o crush.

♍ VIRGEM 23/8 a 22/9

A Lua Nova avisa que é uma boa época para comprar verdura, frutas e legumes maduros para consumo imediato. Bora manter o corpo forte e saudável, coleguinha. Com o moção, não vai querer saber de arroz com feijão e deve colocar novos sabores na relação e na intimidade.

♎ HORÓSCOPONASCIDO EM 15 DE ABRIL

Os nascidos a 15 de Abril são do signo de Áries com a personalidade de Libra. São amorosos, sentimentais e românticos. Seu número principal, do dia do nascimento, é o 16, formado de 1, Sol e de 6, Vênus, dois astros de rara beleza e de mais luz do zodíaco. A soma dá o 7, de Netuno, que confere intuição poderosa, mas muita timidez e alguns complexos íntimos. Podem causar pessimismo ou dissimulação e omissão às vezes.

♎ LIBRA 23/9 a 22/10

Se estiver viajando, deve buscar se informar sobre o lugar, conversar e bater perna. Mas há risco de passar sufoco. Deve fazer bem o papel de relações públicas. Se estiver na pista, muitos crushes podem pintar na sua área. Não vai querer ficar só, mas também não deve se amarrar.

♏ ESCORPIÃO 23/10 a 21/11

Se lida com negócios ou finanças de outras pessoas, controle a animação e tenha cautela, pois há risco de cometer indiscrição ou gafe. Pode receber benefícios de familiares. A relação deve fluir fácil, fácil. Se ainda não se amarrou, pode pular de galho em galho em busca de curtição.

♐ SAGITÁRIO 22/11 a 22/12

Deve mandar bem nas relações pessoais e fechar boas parcerias na profissão. Mas ao menor sinal de perrengue, pode dar as costas, sair de fininho e buscar novas associações. Seu otimismo, gosto pela vida e por diversão tendem a crescer.

♑ CAPRICÓRNIO 23/12 a 20/1

A mente pode ficar inquieta e há risco de instabilidade. Como o estado emocional pode afetar o rendimento no serviço, tire um tempo pra curtir as coisas boas da vida. No amor, pode sair da sua zona de conforto e se abrir mais para novidades.

♒ AQUÁRIO 21/1 a 19/2

Pode se relacionar fácil com todos, mas tende a não se prender ou aprofundar a relação. Você terá a sorte do seu lado e tende a ter boas oportunidades de crescer na vida. Saia um pouco da rotina para não enlouquecer.

♓ PEIXES 20/2 a 20/3

Melhor deixar pra contar histórias do passado quando terminar todas as suas obrigações, peixinho. Há sinal de mudança de residência. A profissão tende a expandir. Se estiver na pista, um familiar pode te apresentar alguém.

ARTHUR DAPIEVE
DO ROCK AO CLÁSSICO
CEM CRÔNICAS AFETIVAS SOBRE MÚSICA

@EDITORAAAGIR
/EDITORAAAGIR

AGIR

Solução anterior

U	D	P	G
I	N	C	R
E	M	E	N
F	I	N	I
T	O	N	A
R	T	A	A
M	E	I	R
P	E	S	S
O	T	A	E
F	I	L	A
C	O	M	I
I	E	R	V
A	R	D	E
L	U	A	O

CEREJA

Hoje é dia de cumprimentos para os leitores da coluna que fazem aniversário: Ahmad Abdallah, José das Graças de Souza Durães e Jorge Jardim. Da coluna: felicidades.



Zélia Casoni

(44) 99966-1716 zeliacasoni@gmail.com

Apresenta-te a viver bem e pensa que cada dia é, por si só, uma vida.
(Sêneca)

SIMPATIA



LUCI LEMES

DICA DA ZELIA!

Você já pensou em ser sócia da empresa onde você trabalha ou abrir seu próprio negócio? Se isso for um sonho pra você, saiba que é possível realizá-lo... mas para isso, é necessário muito preparo. Uma dica é buscar seu perfil empreendedor. Quer saber mais sobre isso? Ouça o Podcast com a Leila Florian, sócia da Magic Limp, ela passou por esse caminho e compartilhou sua experiência conosco. O bate-papo foi conduzido pela Embaixadora do Conecta Delas, Sirley Batatinha, especialista em Gestão de Pessoas. Vamos lá OUVIR. Clique no Spotify e ouça!



ZOOM

CÁSSIA ZUIN, em mais um clique da renomada fotógrafa Luci Lemes, veste amarelo e ilumina a coluna de hoje.

EM ALTA

A Organização Mundial do Turismo revela que o turismo de luxo foi responsável por 25% de toda a renda gerada pelo setor no mundo e representa mais uma alternativa para a recuperação da economia durante a pandemia. Depois de um ano em que a pandemia da Covid-19 impactou significativamente o Turismo local e da necessidade de os Municípios se adaptarem às novas exigências sanitárias para a sua retomada gradual, uma nova tendência de atividade nesse setor ganhou força durante o período. Segundo a Organização Mundial de Turismo (OMT), o turismo de luxo foi responsável por 25% de toda a renda gerada pelo setor no mundo e representa mais uma alternativa para a recuperação da economia. O turismo de luxo é caracterizado por viagens exclusivas, hotéis com poucas suítes, atendimento diferenciado e personalizado e passeios privativos. Suas principais características são contrárias à ideia de aglomerações e por isso tem se tornado opção de muitos viajantes em todo o país.

QUIBE DE FORNO RECHEADO

INGREDIENTES

300 g de trigo para quibe
500 g de carne moída
4 dentes de pequenos de alho amassados
1 cebola pequena ralada ou cortada Sal a gosto

6 folhas de hortelã picadas
1 envelope de caldo de carne
3 colheres de sopa de azeite
3 copos tipo requeijão de água

RECHEIO:

1 pote de cream cheese
2 copos de requeijão
50 g de queijo parmesão ralado

MODO DE PREPARO

Coloque a farinha para quibe numa vasilha. Ferva os 3 copos de água com o caldo de carne e despeje aos poucos na farinha para quibe e deixe descansar enquanto tempera a carne. Isture o alho,



a cebola, o hortelã, e sal a gosto na carne moída. Junte a farinha pra Kibe com a carne até que fique bem misturado. Misture todos os ingredientes do recheio. Unte uma assadeira média com azeite. Coloque uma camada fina da massa no fundo e nas laterais. Despeje o recheio e espalhe bem. Cubra com cuidado com o restante da massa, pois o recheio não ficará duro. Despeje o restante do azeite por cima. Leve ao forno preaquecido de 20 a 25 minutos.



Juntos em todos os momentos.