

A convite do prefeito, secretário da Saúde visitará Umuarama

Os prefeitos da Amerios se reuniram ontem com o secretário de Estado da Saúde, Beto Preto, técnicos da secretaria, a chefe da 12ª Regional de Saúde, secretários municipais de Saúde e deputados estaduais e, após convite do prefeito Celso Pozzobom, o secretário confirmou visita hoje a Umuarama, onde manterá diálogo mais próximo com líderes locais e com os hospitais. | 7

BLITZ COVID

Em cumprimento aos decretos do Estado e do Município, Vigilância Sanitária, guardas municipais e Polícia Militar realizam no fim de semana fiscalizações para coibir o desrespeito às normas de segurança contra a covid-19. Segundo as autoridades, a sequência de operações e notificações, levaram a população a diminuir o ritmo de comemorações clandestinas e o índice de aglomerações nas ruas. | 6

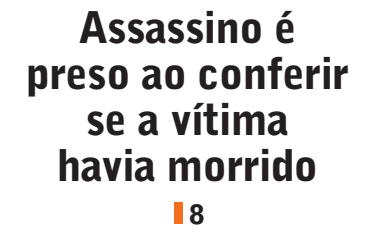

Às 14h

Medidas restritivas de circulação em vigor, por conta de decretos emitidos pelo Estado e pelo Município, fizeram com que a Mesa Diretora da Câmara emitisse um novo ato, retomando para o início da tarde a realização das sessões ordinárias. | 5



Condição de área livre da aftosa leva o Paraná a um novo patamar sanitário

O Paraná atingiu um novo patamar sanitário no dia 27 de maio, quando a Organização Mundial de Saúde Animal (OIE) reconheceu o Estado como área livre de febre aftosa sem vacinação. A partir de agora, nós não vendemos apenas carnes para o mundo, mas também segurança alimentar! Esse novo selo estampado nos produtos paranaenses certamente vai abrir novos mercados, que pagam mais. Afinal, o olhar sobre os nossos produtos vai mudar para melhor.

É preciso comemorar. Para valorizar ainda mais essa conquista, é importante recordar o trabalho de mais de três décadas até o reconhecimento. Muitas entidades públicas e privadas participaram do processo. E posso afirmar que somente com a união e o esforço de todos os elos da cadeia produtiva da agropecuária paranaense foi possível chegarmos até aqui.

Certamente, a FAEP foi um dos principais agentes neste processo. Há décadas, a bandeira da sanidade tem sido empunhada pela Federação, que priorizou a necessidade de o Paraná reforçar a sua sanidade animal até chegar à retirada da vacinação. A FAEP promoveu viagens técnicas,

convenceu governadores, contratou especialistas em sanidade, participou de conselhos e eventos, propôs a criação da chamada Lei da Sanidade Animal, do Fundepic, dos Conselhos de Sanidade Animal, da Adapar e promoveu essa cultura do esclarecimento entre os pecuaristas paranaenses. Afinal, o apoio do campo era peça-chave.

MAS E AGORA, O TRABALHO TERMINOU?

Pelo contrário! Com o reconhecimento consumado, é preciso iniciar uma segunda etapa de trabalho, que também exige a continuidade da união de todos os elos da cadeia produtiva. A produção paranaense de frango, suíno, bovinoculturas de corte e leite, peixes, entre outras proteínas animais, vai continuar crescendo.

Somos referências dentro da porteira e, agora, também fora. Para não ocorrer um desequilíbrio entre oferta e

demanda, é preciso se preocupar com o mercado externo, pois os compradores não vão, no primeiro momento, bater à nossa porta.

Uma agenda positiva de viagens aos possíveis países compradores precisa ser definida, de forma permanente. Essa tarefa precisa ser efetivada a partir das agroindústrias e cooperativas paranaenses, afinal, o poder de transformação dos produtos e da negociação para a prospecção de novos mercados são delas.

No campo, os nossos produtores de aves, suínos, bovinos, leite, peixes e outras proteínas precisam manter a vigilância sobre os rebanhos, para evitar qualquer risco de doenças. O cadastro anual junto ao órgão responsável precisa da adesão total. Afinal, uma eventual ocorrência pode afetar negativamente a pecuária estadual e, consequentemente, a economia do Paraná.

Nova etapa

O Paraná venceu uma importante etapa. Mas precisamos ter a consciência de que o trabalho, dentro e fora da porteira, não termina aqui. Na verdade, nunca vai parar. Agora, precisamos seguir com o esforço coletivo para colher os frutos deste reconhecimento tanto para os pecuaristas e indústrias, como para a economia e a sociedade do Estado.

Loterias

Megasena concurso: 2375
02 06 44 46 53 58

Quina concurso: 5578
02 17 34 37 68

Federal concurso: 5565

| | |
|-----------|--------|
| 1º prêmio | 74.793 |
| 2º prêmio | 58.322 |
| 3º prêmio | 05.269 |
| 4º prêmio | 21.232 |
| 5º prêmio | 25.410 |

Dia de Sorte concurso: 461
02 08 11 24 25 28 29
MÊS DA SORTE: JANEIRO

Lotofácil concurso: 2244
04 05 06 08 09 10 11 13
14 15 16 17 21 23 25

Dupla sena concurso: 2228

1º sorteio 05 13 20 24 26 47
2º sorteio 02 18 25 33 39 46

Lotomania concurso: 2181
01 02 07 15 19 20 21 30 37 39
46 47 49 57 60 67 73 81 84 88

Timemania concurso: 1643
11 21 31 38 39 55 73
TIME DO VILA NOVA/GO

Super Sete concurso: 098
COLUMAS
1 2 3 4 5 6 7
04 01 07 07 04 03 03

NOSSOS RESULTADOS SÃO INFORMATIVOS E NÃO SUBSTITUEM OS RESULTADOS OFICIAIS

PREVISÃO DO TEMPO

Umuarama

Terça
↑25 ↓14
Céu claro

Quarta
↑29 ↓16
Céu claro

Curitiba

Terça
↑19 ↓12
Muitas nuvens

Quarta
↑24 ↓11
Céu claro

Fases da lua

Cheia 26/5 - 08h14 **Minguante** 2/06 - 04h26 **Nova** 10/06 - 07h54 **Crescente** 18/6 - 00h54

INDICADORES ECONÔMICOS

| DÓLAR | | 31/05 | |
|-----------|--------|--------|--------------|
| % dia | compra | venda | % mês |
| COMERCIAL | +0,2% | 5,2240 | 5,2250 -3,8% |
| PTAX (BC) | +0,1% | 5,2316 | 5,2322 -3,2% |
| PARALELO | -0,2% | 5,0200 | 5,4900 -4,0% |
| TURISMO | -0,2% | 5,0200 | 5,4700 -4,0% |
| EURO | +0,4% | 6,3972 | 6,4000 -1,6% |

| US\$ 1 É IGUAL A: | MOEDAS X REAL |
|-------------------|-------------------------|
| lêne 109,49 | lêne R\$ 0,0478 |
| Libra est. 0,70 | Libra est. R\$ 7,44 |
| Euro 0,82 | Peso arg. R\$ 0,056 |
| Peso arg. 94,69 | R\$1: 1.290,16 guaranis |

| POUPANÇA - TR | | | |
|-----------------------|-------------------------|-------------------------|--------|
| Período/ depósitos... | Poup. antiga até 3/5/12 | Poup. nova part. 4/5/12 | TR |
| 25/4 a 25/5 | 0,5000 | 0,1590 | 0,0000 |
| 26/4 a 26/5 | 0,5000 | 0,1590 | 0,0000 |
| 27/4 a 27/5 | 0,5000 | 0,1590 | 0,0000 |
| 28/4 a 28/5 | 0,5000 | 0,1590 | 0,0000 |
| 1/5 a 1/6 | 0,5000 | 0,1590 | 0,0000 |

| BOVESPA | | 31/05 | |
|------------------|----------------|--------|--|
| IBOVESPA: +0,52% | 126.215 pontos | | |
| Ações | % | R\$ | |
| Petrobras PN | -0,44% | 26,87 | |
| Vale ON | +2,86% | 114,78 | |
| ItaúUnibanco PN | -0,30% | 29,54 | |
| Bradesco PN | -0,23% | 26,48 | |
| Viarejo ON | +2,04% | 12,98 | |
| Cosan ON | +6,61% | 23,37 | |

| ÍNDICES DE INFLAÇÃO | | | | |
|---------------------|------|------|-------|-------|
| Índice em % | ABR | MAI | ano | 12m |
| IPCA (IBGE) | 0,31 | - | 2,37 | 6,76 |
| IGP-M (FGV) | 1,51 | 4,10 | 14,39 | 37,04 |
| IGP-DI (FGV) | 2,22 | - | 10,38 | 33,46 |

| REAJUSTE DE ALUGUÉIS | | | | |
|----------------------|--------|--------|--------|--|
| Índice | ABR | MAI | JUN | |
| IGP-M (FGV) | 1,3110 | 1,3202 | 1,3704 | |
| IGP-DI (FGV) | 1,3063 | 1,3346 | - | |

* Correção anual. Multiplique valor pelo índice
SELIC ANUAL: 3,50% | TJLP: 4,61%

| TABELA DO IR | | | |
|--------------------------|---------|---------|--|
| BASE (R\$) | Alíq. % | deduzir | |
| Até 1.903,98 | - | - | |
| De 1.903,99 até 2.826,65 | 7,5 | 142,80 | |
| De 2.826,66 até 3.751,05 | 15 | 354,80 | |
| De 3.751,06 até 4.664,68 | 22,5 | 636,13 | |
| Acima de 4.664,68 | 27,5 | 869,36 | |

Dedução p/dependente: R\$ 189,59; IR 2021: 1ª parcela vence em 31/05, ainda sem juros Selic.

| SAL. MÍNIMO PR (jan/21 a dez/21) | | | |
|----------------------------------|-------------|-----|-------------|
| I | R\$ 1467,40 | III | R\$ 1577,40 |
| II | R\$ 1524,60 | IV | R\$ 1696,20 |

Em reais. *Faixa II: empregados domésticos.

| OUTROS INDICADORES | | | |
|--------------------|----------|----------|----------|
| TJLP (%) | MAR | ABR | MAI |
| | 4,39 | 4,61 | 4,61 |
| Sal. mínimo | 1.100,00 | 1.100,00 | 1.100,00 |
| UPC | 23,54 | 23,54 | 23,54 |

| CUSTO DA CONSTRUÇÃO (CUB) | | | | | |
|---------------------------|----------|----------|------|------|-------|
| R\$/m2 | MAR | ABR | %m | %ano | %12m |
| Paraná | 1.770,20 | 1.806,60 | 2,06 | 5,03 | 12,20 |
| Norte | 1.807,42 | 1.823,31 | 0,84 | 3,28 | 13,24 |
| Oeste | 1.812,43 | 1.838,35 | 1,44 | 4,54 | 13,51 |

| PREVIDÊNCIA | | COMP. ABRIL | |
|--------------------------------|---|-------------|--|
| Empresário/empregador | Contribui 11% sobre pró-labore, entre R\$ 1.100,00 (R\$ 121,00) e R\$ 6.433,57 (R\$ 707,69), por GPS. | | |
| Autônomo | 1) Quem só recebe de p. físicas: recolhe 20% entre R\$ 1.100,00 (R\$ 220) a R\$ 6.433,57 (R\$ 1.286,71). 2) Recebe de jurídicas: a empresa recolhe 11% sobre o máximo de R\$ 6.433,57 (R\$ 707,69) e desconta do autônomo. 3) Recebe jurídicas e físicas: desconto de 11% s/ que recebe de jurídicas até R\$ 6.433,57 (R\$ 707,69). Se não atingir este teto, recolhe 20%, via carnê, sobre a diferença até R\$ 6.433,57. 4) Aut. especial: sobre R\$ 1.100,00, recolhe 5% (donas de casa, Lei 12.470/2011) ou 11% (demais), mas só aposenta por idade. | | |
| Facultativo | Contribui com 20% sobre valores entre R\$ 1.100,00 (R\$ 220,00) a R\$ 6.433,57 (R\$ 1.286,71), por carnê. | | |
| Empregados - taxas de desconto | Taxa até R\$ 1.100,00 (sal. mínimo) | 7,5% | |
| | Taxa entre R\$ 1.100,01 e R\$ 2.203,48 | 9% | |
| | Taxa entre R\$ 2.203,49 e R\$ 3.305,22 | 12% | |
| | Taxa entre R\$ 3.305,23 e R\$ 6.433,57 | 14% | |

COMO EFETUAR O CÁLCULO: calcule o valor da taxa de cada intervalo de salário, e depois some os valores EMPREGADOR - Taxa de 12%(Pes. físicas)
Venc.: emp. 20/5 físicas 17/5, domésticos 5/5

MERC. RURAL

| PREÇO PRODUTOR (DERAL/SEAB) | | | | |
|-----------------------------|--------|-------|--------|--------|
| Em 31/05 | PR | DIA | 30d. | Casc. |
| SOJA | 156,41 | -0,6% | -2,3% | 155,00 |
| MILHO | 83,53 | -0,1% | -13,9% | 84,00 |
| TRIGO | 82,26 | 0,0% | -9,2% | 82,00 |
| BOI GORDO | 292,43 | 0,0% | -2,2% | 290,00 |
| FRANGO | 2,80 | 0,0% | 0,0% | - |

Soja, milho e trigo sc 60kg, boi gordo arroba e frango kg

| BOLSA DE CHICAGO | | | | |
|------------------|--------|----------|-------|-------|
| Em *28/05 CONT. | FECH. | DIA | 30d. | |
| SOJA | jul/21 | 1.530,50 | -6,50 | 1,1% |
| FARELO | jul/21 | 395,50 | 5,20 | -6,2% |
| MILHO | jul/21 | 656,75 | -7,75 | 2,0% |

* Ontem (31/05) foi feriado nos EUA
Em Pontos. 1 ponto = 1 centavo de dólar/bushel na soja (27,2kg), milho e trigo (25,4kg) e US\$ tonelada curta no farelo (907kg). DIA: variação em pontos

| LOTES/ATACADO (AgDOSSIÊ.DINHEIRO) | | | | |
|-----------------------------------|-----------|--------|-------|--------|
| Em 31/05 | PRAÇA | R\$/sc | SEM | 30d. |
| SOJA | Cascavel | 167,00 | -1,2% | -1,5% |
| SOJA | Paranaguá | 175,00 | -0,6% | -2,8% |
| MILHO | Cascavel | 93,00 | -6,5% | -10,6% |

Governadores querem suspender convocação para depor na CPI Covid

Governadores de 17 Estados e do Distrito Federal ajuizaram, no Supremo Tribunal Federal (STF), uma Arguição de Descumprimento de Preceito Fundamental (ADPF), com pedido de liminar, para suspender atos da Comissão Parlamentar de Inquérito (CPI) da Covid, instalada no Senado Federal, que implique a convocação de governadores para depoimento na comissão. Eles argumentam que a convocação de chefes do Poder Executivo – federal, estadual ou municipal – para depor em CPI configura

lesão à cláusula pétrea da separação de Poderes.

Outro argumento é o de que a competência fiscalizatória do Poder Legislativo federal é restrita à administração pública federal. Assim, a convocação de governadores em CPIs instaladas no Congresso Nacional para apurar fatos relacionados à gestão local representaria nova hipótese de intervenção federal nas gestões administrativas estaduais.

Entre os governadores convocados pela CPI, assinam a ação Waldez Góes (Amapá), Wilson Lima (Amazonas),

Ibaneis Rocha (Distrito Federal), Helder Barbalho (Pará), Wellington Dias (Piauí), Marcos Rocha (Rondônia), Carlos Moisés (Santa Catarina) e Mauro Carlesse (Tocantins).

Mesmo sem terem sido chamados pela comissão, também são signatários Renan Filho (Alagoas) Rui Costa (Bahia), Renato Casagrande (Espírito Santo), Ronaldo Caiado (Goiás), Flávio Dino (Maranhão), Paulo Câmara (Pernambuco), Eduardo Leite (Rio Grande do Sul), Cláudio Castro (Rio de Janeiro), João Doria (São Paulo) e Belivaldo Chagas (Sergipe).

Bolsonaro ironiza protestos contra ele realizados no fim de semana

O presidente Jair Bolsonaro ironizou nesta segunda-feira (31) os protestos contra ele que foram realizados no último fim de semana em todos os Estados e no Distrito Federal. Bolsonaro disse que a adesão foi baixa e afirmou que “faltou erva”.

Como foi noticiado, os manifestantes criticaram a gestão federal da pandemia

do novo coronavírus, pediram maior velocidade no processo de vacinação e o impeachment do presidente. Apesar de usarem máscaras, os manifestantes não deixaram de causar aglomeração.

Na conversa com um grupo de apoiadores, no Palácio da Alvorada, Bolsonaro afirmou que poucas pessoas compareceram às manifestações

porque a Polícia Federal (PF) e a Polícia Rodoviária Federal (PRF) estão realizando muitas apreensões de maconha. “Você sabe por que tem pouca gente nessa manifestação da esquerda agora, no último fim de semana? Porque a PF e a PRF estão prendendo muita maconha pelo Brasil. Faltou erva para o movimento”, assegurou.

Para Calheiros, reuniões com o ministério paralelo eram diárias

O senador Renan Calheiros (MDB-AL), relator da CPI da Covid, afirmou no último domingo (30) que a comissão possui provas de que integrantes do chamado “ministério paralelo” da Saúde reuniam-se todos os dias com o presidente Jair Bolsonaro.

“Acho que já temos muita coisa comprovada com relação à existência do ‘gabinete paralelo’. Já temos até o número de reuniões que eles tiveram. Estamos com vários integrantes dessa consultoria paralela, especialíssima, porque despachava todos os dias com o presidente

da República”, disse o senador.

Renan não deu detalhes sobre essas provas. A CPI da Covid retoma os depoimentos hoje (terça-feira (1º)), com a oitiva de Nise Yamaguchi. A médica pró-cloroquina é apontada como integrante do chamado ministério paralelo.

Engavetada a 900 dias na Câmara a PEC do fim do foro privilegiado

A PEC do fim do foro privilegiado, proposta do senador Alvaro Dias (Podemos-PR) já aprovada no Senado Federal, está pronta para ser levada ao plenário da Câmara dos Deputados desde 11 de dezembro de 2018, quando os deputados deram aval ao texto em comissão especial.

Na atual legislatura, a PEC

do fim do foro é a proposta que mais recebeu requerimentos para votação: foram 26 pedidos apresentados por deputados de 11 partidos (Podemos, PSB, Novo, PSL, PSD, Avante, PSDB, MDB, Solidariedade, Republicanos, Cidadania).

Arthur Lira (PP) foi eleito presidente da Câmara dizendo que não teria preconceito com

pauta alguma.

“Acabar com a blindagem é fundamental para a agenda de combate à corrupção”, diz Igor Timo, líder do Podemos na Câmara. “Privilégios corporativos que há décadas beneficiam autoridades alimentam a corrupção”, emenda Renata Abreu, deputada e presidente nacional do Podemos.

Giro Político

redacao@tribunahoje.jor.br

Colapso

Vereadores de Umuarama acompanharam uma situação que foi denominada como o “Colapso na saúde de Umuarama”. No sábado (29) a crise na saúde chegou ao limite, com o acúmulo de pacientes, alguns infectados com a covid-19, a procura de atendimento, gerando uma fila de ambulâncias no estacionamento do Pronto Socorro da Uopecan e o acúmulo de pessoas aguardando atendimento na Tenda de Síndromes Gripais (local onde é feita a triagem e os exames de pacientes com sintomas de covid-19), o Pronto Atendimento Cândido Garcia (PA 24 horas) também não estava dando conta de atender os pacientes.

Retorno

Os parlamentares se reuniram com o Chefe do Pronto Atendimento, uma representante do Prefeito Municipal, cobrando explicações e as devidas providências. Na ocasião, os parlamentares se depararam com o PA está lotado e parentes de pacientes protestando por não ter vaga de leito nos hospitais, para a transferência. Alguns pacientes acometidos pela covid foram encaminhados ao Ambulatório para a Uopecan, mas houve um atraso de pelo menos uma hora e meia para o ingresso no hospital, que afirmou não ter sido comunicado em tempo pela Central de Leitões. Uma fila de ambulâncias se formou e depois retornaram para o Pronto Atendimento com os pacientes.

Reunião com a 12ª RS



Ontem (segunda-feira, 31) pela manhã, a vereadora Ana Novais divulgou em suas redes sociais que, além de ter acompanhado os pacientes acometidos pela covid-19 no Pronto Atendimento, na Tenda e na Uopecan, que participou, acompanhada dos vereadores Pé Duro, Ronaldo da Cruz, Cris das Frutas, Edinei do Esporte e Mateus Barreto, de uma reunião com a chefe da 12ª Regional de Saúde, Viviane Herreira. “Na oportunidade falamos sobre o aumento de vagas de leitos, enfermarias, se há possibilidade de credenciamento de mais vagas junto aos hospitais. Discutimos também, sobre a viabilidade da abertura de vagas para os pacientes no Pós Covid-19. Enfim, foi acordado entre os vereadores de fazermos um ofício para a Secretária de Saúde, para os hospitais, etc, no intuito de tentar resolver essa questão”, encerra.

Cansado

Aos 76 anos e, desde 1969 na vida pública, o senador Alvaro Dias (Podemos-PR) disse ontem que está “decepcionado” com a política. Ele terminará seu atual mandato no ano que vem e se diz desestimulado e com uma sensação de “impotência” e não sabe o que fará. Mas desabafou: “O sistema não muda, as promessas são ignoradas, persistem as inversões de valores e de prioridades. O ‘toma lá, dá cá’ está aí presente, esses recursos extras. Tudo isso vai se tornando cansativo, você vai batendo na trave toda hora”.

Projetos adormecidos

Alvaro também disse que cansou de ver seus projetos “adormecendo em gavetas” do Congresso Nacional. “Isso vai dando um desânimo. É muita enganação”. O senador, que lidera a bancada do Podemos no Senado, afirmou, ainda, que se cansou do “estímulo à polarização”, “como se não existisse inteligência entre direita e esquerda”. “Quem não se coloca nesse espectro acaba sendo dizimado. E, enquanto isso, o Brasil continua à espera de mudanças. Mas o discurso do ódio prevalece”.

Auxílio

O chefe da Casa Civil, Guto Silva, comemorou a sanção do auxílio emergencial para microempreendedores individuais (MEIs) e pequenas empresas. A proposta sancionada pelo governador Ratinho Junior, destina R\$ 80 milhões em apoio às MEIs e pequenas empresas. “Essa é uma ótima notícia, mais de 120 mil empresas serão beneficiadas. Serão quatro parcelas de R\$ 250 para microempresas paranaenses e os MEIs receberão duas parcelas de R\$ 250”, disse.



ASCOM/CASA CIVIL

Nova estrutura

A Amop vai enviar ofício ao governo do Estado do Paraná pedindo o fortalecimento da estrutura da Adapar (Agência de Defesa Agropecuária do Paraná). A agência promove a saúde animal, a sanidade vegetal, a inocuidade dos alimentos, a conformidade do comércio e uso de insumos agropecuários, o uso adequado do solo agrícola, com responsabilidades compartilhadas entre as partes interessadas, em benefício da sociedade. “Não faz sentido a Adapar possuir mais colaboradores na capital do Estado do que na nossa região”, entende Marcio Rauber, prefeito de Marechal Cândido Rondon.

Corrida eleitoral

Líder do Governo na Câmara, o deputado Ricardo Barros (PP) afirmou que as manifestações contra o presidente Jair Bolsonaro, no sábado, antecipam a corrida eleitoral ao Palácio do Planalto. “A polarização está consolidada. A terceira via vai se dividir em muitas candidaturas. Como se diluem as candidaturas, a tendência é Lula e Bolsonaro no segundo turno”, disse Barros.

Tendência

A tecnologia pode suprir a aposentadoria de 53,6 mil servidores públicos federais que deverão se aposentar em 2030, segundo estimativa de uma pesquisa da Enap (Escola Nacional de Administração Pública), que analisou as atividades

mais propensas a serem substituídas por máquinas. Segundo a Enap, a tendência de automação aumenta com o tempo. Em 2040, 68,2 mil servidores que se aposentarão poderão ter as atividades substituídas por máquinas. Em 2050, o total chegará a 92,3 mil.

Semana na CPI

A semana da CPI da Pandemia será dedicada a ouvir médicos. Nesta terça, será ouvida a oncologista Nise Yamaguchi, notória defensora da hidroxiquina e da azitromicina no combate à covid-19. Ela já foi citada em dois depoimentos até o momento. Na quarta, os médicos Clovis Arns da Cunha, Zeliete Zambom, Francisco Eduardo Cardoso Alves e Paulo Porto de Melo falam na condição de especialistas. Outro depoimento, ainda não aprovado, mas que promete causar barulho na CPI, é o do ex-secretário de Saúde do Distrito Federal Francisco de Araújo Filho.

Combinação

O Brasil será sede de um estudo inédito que busca avaliar a eficácia da combinação das vacinas de Oxford-AstraZeneca e da Clover na prevenção da covid-19. A expectativa é de que cerca de 600 pessoas participem das fases 1 e 2 do teste clínico. “Vamos comparar se a pessoa vacinada com uma dose da vacina de Oxford e uma dose de reforço da Clover tem uma resposta imune melhor, pior ou igual a de quem recebeu duas doses da vacina de Oxford”, explica a pesquisadora.

Itaipu conclui ação para elevar nível do Rio Paraná

Terminou ontem (segunda-feira, 31) a operação especial da usina de Itaipu para elevar o nível do Rio Paraná e garantir a navegabilidade a jusante (abaixo) da barragem. A medida, com duração de 11 dias, foi necessária para permitir o escoamento de 125 mil toneladas da produção agrícola paraguaia (soja e derivados), avaliada em US\$ 45 milhões e que estava parada havia mais de 50 dias devido à dificuldade de navegação.

A baixa do Rio Paraná é consequência de uma das piores estiagens da história, provocada pelo fenômeno La Niña. Para aumentar o nível do rio, a usina de Itaipu programou elevar a produção em mais 332 mil MWh, nos 11 dias. No total, a produção no período será de pouco mais de 2 milhões de MWh, 19% acima da média de produção dos dias anteriores. O vertedouro não foi aberto, portanto, não houve desperdício de água, a matéria-prima da Itaipu.

O volume de água turbinada (que gerou energia), durante a operação especial, passou a ser de 7.191 m³/s, em média, um aumento de 22% em relação à média registrada no início do mês. Isso representa um volume total de 1.249 hm³ (hecômetros cúbicos) de água.

A ação de Itaipu, que começou no dia 21 de maio, fez com que o nível na confluência dos



DIVULGAÇÃO

O FOCO foi o trecho abaixo da usina da Yacyretá (binacional argentino-paraguaia), a 480 km de distância da usina de Itaipu

rios Paraná e Iguaçu subisse progressivamente, até cinco metros, alcançando a cota de 98 metros acima do nível do mar. Antes da operação, a cota estava em 92,5 metros acima do nível do mar – valor que deverá voltar a ser observado a partir desta terça-feira (1º de junho).

Apesar de facilitar a navegação em todo o Rio Paraná, o foco da operação especial foi o trecho abaixo da usina da Yacyretá (binacional argentino-paraguaia), a 480 km de

distância da usina de Itaipu. Com mais água, Yacyretá também aumentou a defluência, viabilizando a transposição das barcaças pela eclusa e a elevação do nível a jusante em um metro, na altura do hidrômetro de Ituzaingó (município argentino).

Desta forma, na última quinta (27) e sexta-feira (28), as cargas com produtos paraguaios puderam seguir viagem e chegar com segurança aos portos de Buenos Aires e Montevideo.

Chancelarias

A operação especial na usina de Itaipu atendeu a um pedido feito pelo governo do Paraguai e foi negociada com as chancelarias do Brasil e da Argentina. Toda a operação foi coordenada pela Itaipu Binacional, Operador Nacional do Sistema (ONS) e Administración Nacional de Electricidad (Ande, estatal paraguaia). Este foi o segundo ano consecutivo que a usina de Itaipu contribui para melhorar a navegabilidade do Rio Paraná e o escoamento da safra paraguaia aos mercados internacionais. No ano passado, a operação ocorreu duas vezes, permitindo a movimentação de 413 barcaças com quase 500 mil toneladas de matéria-prima e valor calculado em US\$ 175 milhões.

Sicredi entrega o segundo prêmio da campanha Razões para Investir e Ganhar

A Sicredi Vale do Piquiri Abcd PR/SP realizou a entrega referente ao segundo sorteio mensal da campanha Razões para Investir e Ganhar. O prêmio foi para a empresa associada Sunset Glass Comércio de Produtos Óticos e foi recebido pelo proprietário Antônio.

Associado do Sicredi há quatro anos, Antônio comemorou o prêmio, resultado do investimento que realizou com a cooperativa. “No Sicredi, invisto com segurança e ainda tenho total orientação dos gerentes para capitalizar. Cooperar é tudo de bom,

especialmente pelo sistema de divisão dos resultados. Recomendo muito”.

É simples participar da campanha. A cada R\$ 50,00 aportados em capital social, o associado ganha um cupom da sorte para concorrer. A cada R\$ 500,00 em investimentos, o associado recebe um ou mais cupons da sorte, de acordo com a carência do produto contratado. Ao realizar investimentos a médio e longo prazo, além de maior rentabilidade e segurança financeira, as chances de ganhar são ainda maiores. Quando o associado

mantém a aplicação por até 6 meses, ele ganha um número da sorte; entre 6 e 12 meses, são dois; entre 12 e 24 meses, são três; e a partir de 24 meses, são quatro.

A promoção vai distribuir mais de R\$ 1 milhão em dinheiro. No total, serão dez sorteios mensais de R\$ 50 mil e um prêmio final de R\$ 500 mil. Além de Antônio, de São Paulo (SP), a campanha também já contemplou um associado de Campina da Lagoa (PR). A ação é exclusiva para associados da cooperativa e segue até 31 de dezembro de 2021.

Sessões da Câmara voltam a acontecer a tarde

As medidas restritivas de circulação em vigor no Paraná e em Umuarama, por conta de decretos emitidos pelos respectivos poderes, fizeram com que a Mesa Diretora do Poder Legislativo Municipal emitisse um novo ato, retomando para o início da tarde a realização das sessões ordinárias.

Devido à alteração no horário, os vereadores passam a se reunir a partir das 14h e ontem (segunda-feira, 31), foi a primeira sessão dentro do novo expediente estabelecido. Habitualmente as sessões têm início às 19h30 e, se tal horário fosse seguido, extrapola o período das 20h (toque de recolher), quando entra em



DEVIDO à alteração no horário, os vereadores passam a se reunir a partir das 14h e ontem, foi a primeira sessão dentro do novo expediente estabelecido

vigência a restrição de circulação pública.

O funcionamento dos departamentos no âmbito legislativo do município segue

sem alterações, assim como o acesso público ao prédio e plenário, seguindo os protocolos de segurança, e ocupação de 30% do plenário.

Diretrizes da Lei Orçamentaria são publicadas em última sessão

Em sessão ordinária realizada ontem (31) no período da tarde foram apresentadas pela terceira vez consecutiva aos vereadores, as diretrizes da Lei Orçamentária Anual (LOA). O texto foi publicado durante três sessões ordinárias consecutivas com o intuito de permitir que os vereadores apresentem propostas que possam ser inseridos à LOA, tendo em vista o fato de ela balizar os investimentos a serem destinados no ano que vem, bem como suas respectivas áreas.

Também estava na pauta da Ordem do Dia, o Projeto de Lei Ordinária 26/2021, de autoria do Poder Executivo Municipal renomeando o Centro Municipal de Educação Infantil Cândido Portinari, para que passe a ser denominado Centro Municipal de Educação Infantil Tarsila do Amaral. Em primeira discussão e votação, a proposta foi aprovada por unanimidade.

O estabelecimento de ensino está localizado na Avenida Bruno Tolentino, Conjunto Habitacional Sonho Meu. De acordo com o autor do projeto, a mudança se

faz necessária por conta de Comunicação Interna nº 200/2021, da Secretaria Municipal de Educação.

O documento informa que o procedimento para o credenciamento e autorização de funcionamento do Centro de Educação Infantil Cândido Portinari junto à Secretaria Estadual de Educação e do Esporte - SEED/PR foi arquivado em razão da impossibilidade de se ter, no mesmo município,

dois estabelecimentos educacionais com o mesmo nome. Isso porque, no mesmo bairro em que está situado o referido CMEI, localiza-se a Escola Municipal Cândido Portinari.

Outro conteúdo em apreciação diz respeito ao Projeto de Decreto Legislativo 28/2020, tendo como autor o vereador Ronaldo Cruz Cardoso denominando via pública no Município. O texto estava em segunda apreciação na Casa e foi aprovado por unanimidade.



ASSESSORIA

Maria Harue Takaki, secretária de Saúde de Umuarama, Clodoaldo Rogério Sarlo, contador e demais servidores da pasta, estiveram na Câmara de Vereadores, onde apresentaram os investimentos da

Secretaria de Saúde no primeiro quadrimestre de 2021. A prestação das contas é prevista por Lei, que exige apresentação de relatório quadrimestral às casas legislativas, mediante audiências públicas que devem ocorrer ao final dos meses de maio, setembro e fevereiro. A despesa líquida no período totalizou R\$ 55.218.110,80. O montante é proveniente de recursos da União, que somam R\$ 29.287.338,33; outros R\$ 7.065.485,68 oriundos do Estado, somados a outros R\$ 18.865.286,79 dos cofres Públicos Municipais. Aproximadamente 25% do total da despesa diz respeito às despesas com pessoal e encargos, o que totaliza R\$ 11.150.599,05.



Estratégia do clã

A família Bolsonaro utiliza uma tática eficiente de coalizão política há duas décadas e isso pavimentou o caminho do clã ao Poder nacional desde o Rio de Janeiro até Brasília. O patriarca e os três filhos mandatários se distribuem em filiações por diferentes partidos. Com significativo saldo eleitoral de cada um deles, isso consolida o grupo na negociação eleitoral a cada pleito. Não será diferente em 2022, quando o presidente Jair Bolsonaro (ainda sem partido) tentará a reeleição. A filiação do filho e senador Flávio ao Patriota, anunciada ontem, é apenas parte de um plano maior. O deputado federal Eduardo está no PSL paulista e o vereador Carlos, no Republicanos do Rio de Janeiro. O presidente da República negocia com o PRTB, o PP e o Aliança - ex-partido da Mulher Brasileira.

Coalizão familiar

Se Bolsonaro fechar com um dos três partidos com os quais conversa, a família entra em 2022 controlando quatro legendas para o front das articulações nacionais.

Aliás...

... O PTB dará o vice ao presidente na chapa, já citamos. Bolsonaro quer um general filiado. A conferir.

Herdeiro

O advogado Gabriel Vargas, de Brasília, bisneto do presidente Getúlio Vargas, filiou-se ao PTB - fundado pelo bisavô há 76 anos. Ainda estuda se sairá candidato.

Raios X da urna

A Comissão do Voto Auditável (a PEC 135/19) acaba de requerer ao Tribunal Superior Eleitoral informações sobre os custos programados para a eleição do ano que vem, assim como está treinando pessoas para a utilização de urnas eletrônicas a serem utilizadas no pleito.

Impressoras

O requerimento destaca para o TSE "informar, ainda, os modelos das urnas que são compatíveis com o módulo de impressão". Pedido feito com base na Lei de Acesso à Informação.

No alambrado

O técnico de futebol Vanderlei Luxemburgo procura partido para se filiar e disputar o Senado por Tocantins. Dono de uma

retransmissora de TV local, diz a amigos ter cacife.

Frete SP-DF

Após mais de dez anos com base eleitoral no interior paulista, o deputado federal Roberto de Lucena (Pode-mos) quer mudar o título de eleitor para Brasília.

Agindo

O Partido Trabalhista Cristão (PTC), ex-PRN presidido por Daniel Tourinho, trocará de nome para Agir 36, de olho na filiação do governador do DF, Ibaneis Rocha.

Desafio duplo

O jornalista Oswaldo Eustáquio vai ser lançado ao Senado pelo PTB do Paraná. Missão dada por Roberto Jefferson. Há dois obstáculos, hoje. Ele mora em Brasília - onde cumpre prisão domiciliar no inquérito do STF contra supostos ataques à Corte e aos ministros - e continua numa cadeira de rodas. Faz tratamento de fisioterapia para recuperar movimentos das pernas após acidente na breve passagem pelo presidio.

Sem fumaça

A AGU está na expectativa de que se iniciem em breve as audiências no Judiciário sobre a ação civil pública impetrada, em 2019, na 1ª Vara Federal de Porto Alegre contra as maiores fabricantes de cigarro que operam no Brasil, a Souza Cruz e a Philip Morris. Mais de 400 pessoas morrem a cada dia vítimas do tabagismo no Brasil, segundo dados do SUS. Ontem foi Dia Mundial Sem Tabaco.

Ação conjunta garante cumprimento de medidas contra Covid na cidade

Em cumprimento aos decretos do Estado e do município, relacionados à pandemia de covid-19, que estabelecem situação de emergência em saúde e definem medidas a serem adotadas para o enfrentamento da epidemia de infecção humana pelo novo coronavírus, a Vigilância Sanitária da Secretaria Municipal de Saúde, ao lado da Guarda Municipal de Umuarama (GMU) e a Polícia Militar, realizam fiscalizações para coibir o desrespeito às normas de segurança. O município e a região enfrentam o pior momento da pandemia, com hospitais lotados, falta de vagas e alto índice de agravamento de pacientes, com mortes praticamente diárias, e é consenso que a situação não vai melhorar se os cuidados preventivos não forem reforçados.

NOTIFICAÇÕES

Na sexta-feira, 28, fiscalização resultou em duas notificações a conveniências, três orientações para lanchonetes e bar, 15 orientações para cidadãos (sobre uso de máscara e circulação em horário de restrição), rondas no alto da Avenida Paraná e outros bairros, dispersando pequenas aglomerações. “Foi uma noite tranquila. Tudo indica que a população está mais atenta por causa da grande quantidade de casos positivos, confirmados diariamente nas últimas semanas, e tem colaborado mais com as medidas preventivas”, afirmou o coordenador da Vigilância Sanitária, Franzimar Moraes.

DENÚNCIAS

A operação também trabalha com denúncias e reclamações, que geralmente

são recebidas pela Guarda Municipal. Na quinta-feira, 27, em plantão das 7h à 1h, a GMU recebeu 10 denúncias de bares abertos com aglomeração, festas em residências, lanches, mercados e bares com consumo no local, aglomerações em postos de combustíveis com venda de bebida alcoólica. Foram notificadas uma pizzeria e uma lanchonete na área central, bar e lanchonetes na periferia da cidade e foram orientados vários estabelecimentos, como yakissoba, lanches, bares, espetinhos e conveniências.

Por volta das 22h20 as viaturas realizaram patrulhamento no Jardim Portugal onde foi visualizada aglomeração de pessoas que se evadiram ao perceber a presença dos agentes. Também houve patrulhamento no alto



DICULGAÇÃO/SECOM

A OPERAÇÃO também trabalha com denúncias e reclamações, que geralmente são recebidas pela Guarda Municipal

da Av. Paraná, atrás do shopping, mas foi constatada apenas a presença de veículos dos lojistas. No Jardim

Metropolitano, outro ponto de aglomerações frequentes, não foi encontrado nenhum movimento fora do comum.

Na região de Umuarama, somente Mariluz atinge 100% de transparência na vacinação da covid-19

Apesar de muitos municípios paranaenses estarem dando ampla publicidade às ações necessárias para imunizar a população contra o novo coronavírus, ainda há bastante espaço para melhorar a transparência sobre o tema na maioria das prefeituras.

Esta é a principal conclusão de levantamento sobre o tema feito pelo Tribunal de Contas do Estado do Paraná entre março e maio deste ano por meio da aplicação de uma nova versão do Índice de Transparência da Administração Pública (ITP). Os resultados da pesquisa ITP-Vacinação já estão disponíveis

no portal da Corte. Eles foram obtidos por meio do envio, aos 399 municípios do Paraná, de um formulário online com 11 questões relativas ao assunto, cujas respostas foram posteriormente validadas por analistas do órgão de controle.

No ranking dos municípios, Umuarama ficou em 130º lugar, atingindo 71,25 por cento do índice.

NÚMEROS

Conforme apontado no relatório final da pesquisa, a média do atendimento aos critérios do questionário ficou em 54,2%, com 214 prefeituras atingindo notas superiores a este percentual.

Destas, 120 (ou 30% do total) superaram o índice de 80%; outras 84, o de 90%; e 36 cumpriram integralmente todos os itens do levantamento, situação que também foi verificada no governo estadual, avaliado por meio de uma ação específica da Terceira Inspeção de Controle Externo (3ª ICE) do Tribunal.

Dentre os dez municípios mais populosos do Paraná, apenas Foz do Iguaçu e Guarapuava atingiram a nota máxima.

Em seguida, vieram Cascavel (95%), Londrina (90%), Maringá (70%), São José dos Pinhais (70%), Curitiba

(60%), Paranaguá (60%), Colombo (35%) e Ponta Grossa (15%). Finalmente, 29 prefeituras apresentaram a menor pontuação observada, de 5%.

Os outros 34 municípios que atenderam a 100% dos critérios do levantamento foram: Arapoti, Bela Vista do Paraíso, Boa Esperança, Bom Jesus do Sul, Borrazópolis, Cândói, Céu Azul, Clevelândia,

Goioerê, Guaíra, Guapirama, Guaraci, Guaratuba, Ibema, Ibiporã, Ibituva, Inácio Martins, Indianópolis, Irati, Itaúna do Sul, Jaboti, Janiópolis, Jesuítas, Marechal Cândido Rondon, Mariluz, Palmital, Pato Bragado, Querência do Norte, Rancho Alegre d'Oeste, Roncador, Salgado Filho, São Manoel do Paraná, Terra Roxa e Toledo.

Metodologia

Quando encaminhou os questionários, em 10 de março, o TCE-PR também disponibilizou aos gestores um manual orientativo para explicar o que seria avaliado, dando um prazo de 30 dias para as administrações efetuarem os ajustes necessários em seus portais da transparência antes da análise das plataformas pela equipe técnica da Corte.

TECNOLOGIA
QUALIDADE
SEGURANÇA
AGILIDADE

TUDO ISSO
EM UM SÓ
CARTÃO!

ADQUIRA
JÁ O SEU!



Nessas férias
seja Inviolável
aonde você
estiver!

UMUARAMA - PR
44 3621.4220
inviolavel.com

Gráfica
MODELO
IMPRESSOS EM GERAL

(44) 3622-6505
gm_graficamodelo@hotmail.com
Rua Dr. Camargo, 5139
Umuarama - PR.

Tico
44. 99842-0901

A convite de Pozzobom, secretário de Estado da Saúde visitará Umuarama

Os prefeitos da Associação dos Municípios Entre Rios (Amerios) tiveram reunião online ontem (segunda-feira, 31) com o secretário de Estado da Saúde, Beto Preto, técnicos da secretaria, a chefe da 12ª Regional de Saúde, Viviane Herrera, secretários municipais de Saúde e os deputados estaduais Márcio Nunes (secretário de Estado do Desenvolvimento Sustentável) e Alexandre Curi. A entidade está sob a presidência do prefeito Mario Junio Kazuo da Silva (Cafetal do Sul).

A convite do prefeito Celso Pozzobom, o secretário Beto Preto, a equipe técnica da secretária e o deputado Márcio Nunes aceitaram visitar Umuarama para conferir de perto a situação do município e da região no enfrentamento à pandemia. Os representantes dos municípios falaram da situação difícil que o coronavírus tem provocado, resultando na sobrecarga da rede hospitalar local. A falta de unidades de terapia intensiva (UTIs) abrange todo o Estado e há dificuldades estruturais para conseguir abrir novos leitos – faltam profissionais e há escassez de remédios e equipamentos.

O secretário explicou que as entregas de insumos estão ocorrendo, devido aos grandes esforços do Estado junto aos fabricantes e fornecedores, porém não há como manter estoque. A distribuição é praticamente diária e, por conta do grande número de pacientes

internados, a duração é curta. Pelo último informe da Sesa, 2.889 pacientes com diagnóstico de Covid-19 estão internados no Estado, sendo 2.221 em leitos SUS (976 em UTI e 1.245 em enfermaria) e 668 na rede particular (348 em UTI e 320 em enfermaria). Há outros 3.056 pacientes internados, 1.130 em leitos UTI e 1.926 em enfermaria, que aguardam resultados de exames (suspeitos).

Pozzobom disse que tem conversado com o secretário Beto Preto e falou sobre a situação de Umuarama, que faz parte da região Macronoroeste (que reúne ainda as regiões de Cianorte, Maringá, Paranavaí e Campo Mourão), onde 238 pacientes estão na fila por leitos hospitalares (96 de UTI e 142 de enfermaria), ocupando ambulatórios e unidades de Pronto Atendimento – apenas na cidade são cerca de 20 no PA e 13 no ambulatório de síndromes gripais. Defendeu uma ação conjunta da Amerios, com o engajamento de todos os municípios, e convidou o secretário para visitar a cidade e conferir a situação e as ações em andamento.

Beto Preto se prontificou a visitar Umuarama nesta terça ou na quarta-feira desta semana, para um diálogo mais próximo com as lideranças locais e com os hospitais, visando a ampliação da oferta de leitos. “Se houver condições físicas e técnicas dos hospitais, podemos contratar mais 10, 20, 30 leitos



BETO PRETO se prontificou a visitar Umuarama nesta semana para um diálogo mais próximo com as lideranças locais e com os hospitais

em Umuarama e na região, apesar da dificuldade em conseguir medicamentos neste momento”, afirmou.

QUADRO ESTADUAL

De cada 100 exames realizados no Paraná, entre 35 e 40 têm resultado positivo. O secretário também informou que com a cepa amazônica do vírus circulando em todo o Estado (75% dos casos atuais), a mortalidade aumentou nos casos de maior gravidade. “Hoje, cerca de 60% das pessoas que são intubadas não estão resistindo à doença. As mortes aumentaram bastante no Paraná e em todo o país e as UTIs estão sendo desocupadas mais por morte do que por alta”, apontou.

Apesar disso, os hospitais e unidades de saúde de Umuarama apresentam

mortalidade bem abaixo da média estadual e nacional. Das 22 Regionais de Saúde do Estado, a de Umuarama ocupa a 18ª posição – a liderança é de Foz do Iguaçu, com 285,5 óbitos por grupo de 100 mil habitantes. A

média estadual é de 228,1 mortes por 100 mil e em Umuarama o índice é de 157 mortes, inferior apenas às médias das regionais de Guarapuava (154), Irati (149,4), Cianorte (133,1) e União da Vitória (120,1).

Contágio

Diante da progressão dos casos, o aumento de leitos acaba não sendo a única saída. “Precisamos reduzir com urgência a contaminação. Só com a redução dos casos é que conseguiremos, em 15 dias ou mais, reduzir a fila para internações hospitalares. Desde o início da pandemia, com a ampliação da oferta de leitos já abrimos proporcionalmente 48 hospitais de campanha com 100 leitos cada (40 UTIs e 60 enfermarias)”, disse o secretário.

Neste domingo, o Paraná tinha 1.222 pessoas com sintomas ou positivadas para covid-19 aguardando leitos hospitalares. O deputado e secretário Márcio Nunes lembrou que a situação não está complicada apenas em Umuarama ou na região Noroeste, mas em todo o Estado, em outros Estados e países. “Precisamos adotar estratégias regionais para reduzir a transmissão do vírus”, reforçou. O assunto deve pautar a visita do secretário Beto Preto a Umuarama, nos próximos dias. Os prefeitos devem se reunir e estabelecer medidas para um decreto de validade regional, com o objetivo de reduzir a transmissão do vírus sem a previsão de fechamento do comércio.

Colapso na saúde impede divulgação do boletim covid

A Prefeitura de Umuarama publicou uma nota ontem (segunda-feira, 31) no final da tarde, informando que a divulgação dos dados do boletim da covid não seriam repassados à imprensa como de costume, às 17h. A Secretaria de Saúde alega que a demanda de trabalho, causada pelo colapso na saúde no último final de semana, forçou a reestruturação do setor. Por isso não foi possível repassar os dados diários do boletim. “A Secretaria

Municipal de Saúde informa que devido ao agravamento da pandemia de coronavírus em Umuarama, a demanda de serviços aumentou consideravelmente nos últimos dias e exigiu o aumento das frentes de trabalho, que neste momento passam por reestruturação. Dessa forma, não será possível divulgar hoje o boletim diário de acompanhamento dos casos de Covid-19. A secretaria trabalha para restabelecer o serviço o

mais breve possível e continuar informando a população sobre a evolução da doença no município”.

DADOS DE SÁBADO

O último boletim da covid foi divulgado pela Secretaria de Saúde de Umuarama no sábado (29). Na ocasião foram registrados 52 casos da doença e uma morte. A vítima foi uma mulher de 69 anos que perdeu a vida em decorrência do

coronavírus na sexta-feira (28), no Pronto Atendimento 24h Dr. Cândido Garcia.

A cidade chegou aos 190 óbitos devido a complicações da doença e 11.966 os diagnósticos positivos para coronavírus, desde o início da pandemia – dos quais 11.036 pessoas conseguiram se recuperar, 711 estão atualmente em isolamento domiciliar e 57 internados (21 em UTIs e 36 em enfermarias).

Havia ainda 2.006 pessoas

com suspeita de infecção pelo vírus em investigação e 15.921 suspeitas foram descartadas, do total de 29.893 notificações de síndromes gripais acumuladas desde março do ano passado.

Das 37 unidades de terapia intensiva (UTIs) conveniadas ao SUS em Umuarama, 34 estavam ocupadas no sábado (91%) de acordo com a Central de Regulação de Leitos da Sesa, bem como 62 dos 64 leitos de enfermarias (96%).

Após atropelar vítima de roubo, assaltante vai ao hospital conferir se estava morta

Um homem de 23 anos foi preso, na noite do sábado (29), acusado de homicídio, seguido de um roubo, em Perobal (município localizado a 25 quilômetros de Umuarama). A ocorrência foi registrada por equipes do 25º Batalhão de Polícia Militar (25º BPM) e encaminhada para a delegacia de Polícia Civil.

De acordo com os registros da PM, o crime aconteceu

na rua Jaracaiá, no centro de Perobal. Policiais foram até o endereço onde havia uma confusão e uma denúncia de agressão. O autor estava lá, foi abordado e disse que havia sido contratado para assassinar um homem, que no momento estava sendo hospitalizado. Aos policiais o suspeito disse que estava em uma festa no distrito de Saltinho do Oeste, de onde saiu e foi

até o centro para “executar o serviço”. Enquanto estava ao celular, a vítima, identificada como José Roberto de Souza, 58, também conhecida como ‘Gaúcho de Guaiporã’, recebeu um mata-leão do acusado, desmaiou e foi jogada no asfalto.

Na sequência o acusado e apossou do carro (GM Cruze de cor cinza), atropelou Souza e retornou para a

festa no distrito. No entanto, horas depois, o agressor ficou sabendo que o homem atropelado havia sobrevivido e estava hospitalizado, por isso retornou à cidade para checar.

Enquanto ele era preso pelos policiais, o homem que estava no hospital não resistiu aos ferimentos e morreu.

A Polícia Militar apreendeu o veículo que teria sido usado no atropelamento e

preendeu o suspeito.

O caso foi repassado para ser investigado pela Polícia Civil de Umuarama, que deu início às oitivas de testemunhas e coleta de declarações de parentes da vítima na manhã de ontem (31). O acusado continuava preso até o final da tarde da segunda-feira (31), na Cadeia Pública de Umuarama.

Acusado de atentado no bairro 28 de Outubro, paga fiança e responderá em liberdade

O jovem David Borba, de 18 anos, deixou a cadeia pública de Umuarama no último sábado (29). De acordo com a defesa do rapaz, ele pagou uma fiança de R\$ 2 mil e por isso conseguiu a liberdade provisória. O jovem estava preso desde a última quinta-feira (27) após esfaquear uma mulher de 44 anos no Conjunto 28 de Outubro. “Ele foi preso em flagrante por lesão corporal grave. Na audiência de custódia na sexta-feira (28) foi fixada uma fiança de R\$ 11 mil, porém a família vive em situação de vulnerabilidade social e não conseguia pagar todo o valor. Por isso, nós impetramos um novo pedido na justiça, o qual foi acatado”, disse o advogado de defesa Matheus Hernandez.

Os advogados Paulo Fernandes e Matheus Hernandez estão à frente da defesa do jovem e a tese defendida é a de legítima defesa, isto porque a mãe de David estaria sendo ameaçada pela outra mulher.

“Nós estamos trabalhando em cima do depoimento que ele prestou na Delegacia e alegou legítima defesa. Ele alega que a mãe estava sendo ameaçada por meio de mensagens de aplicativos. Todas essas provas foram anexadas ao processo”, relatou Paulo Fernandes.

De acordo com os advogados todas as provas juntadas no inquérito mostram claramente que o rapaz agiu em

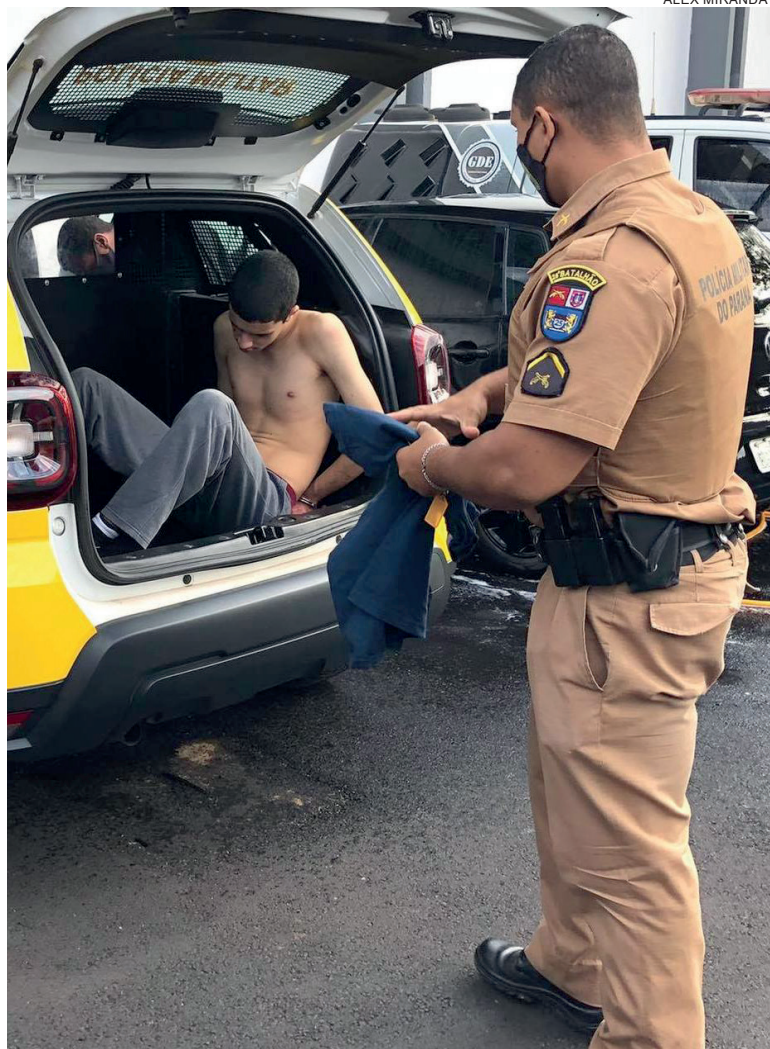

JOVEM de 18 anos que alegou legítima defesa saiu da cadeia e responderá ao atentado em liberdade

legítima defesa e com o único intuito de proteger a mãe.

O CASO

Uma mulher, de 44 anos ficou ferida em estado grave após ser atingida por golpes de facão, na Rua 13 de Agosto, no 28 de outubro. O fato foi registrado pela Polícia Militar às 08h, da quinta-feira (27).

O autor de 18 anos foi preso em flagrante e encaminhado

para a Delegacia de Polícia Civil.

A confusão começou quando Vilma Alves de Souza foi até a casa de Borba, para confrontar com a mãe dele. As informações são de que Vilma manteve um relacionamento com o marido da outra envolvida. O affair terminou porque o homem se tornou evangélico e voltou para a família, segundo a versão dos moradores.



Um caminhão da marca Iveco carregado com aproximadamente 400 caixas de cigarros contrabandeados do Paraguai foi apreendido na noite do último domingo (30) na PR-485, em Alto Paraíso. De acordo com o 25º Batalhão de Polícia Militar (BPM) uma equipe policial estava realizando o monitoramento na região de Alto Paraíso quando avistou o caminhão em atitude suspeita na rodovia sentido a Icaraíma. Foi realizada abordagem e o condutor parou bruscamente às margens da estrada e fugiu a pé em uma área de mata. Foram realizadas buscas, porém o motorista não foi localizado. O caminhão de ano 2006 possui alerta de furto/roubo registrado em 30 de abril em Florianópolis SC. A carga apreendida e o veículo foram levados para a Delegacia da Polícia Federal em Guaíba.

Umuaramense é flagrado com caminhão roubado e placas falsas

Na noite de domingo (30), a Polícia Rodoviária Federal (PRF) recuperou um caminhão M.Benz/710 roubado em outubro de 2019 no município de Penha, Santa Catarina. A abordagem aconteceu na BR-487, em Alto Paraíso (84 kms de Umuarama). Os policiais rodoviários federais constataram que o caminhão estava com placas falsas e identificaram o veículo original. O condutor, era morador de Umuarama. Conforme a PRE, ele não era habilitado para veículos de carga e foi preso, sendo encaminhado para a Delegacia de Polícia Civil de Icaraíma.

No mesmo horário no km 84 da BR-467, em Cascavel, uma equipe PRF localizou um veículo FIAT/Uno abandonado. Ao consultar a placa, constataram que o veículo possuía

ocorrência de furto registrado no mesmo dia. O veículo foi encaminhado para a Delegacia de Polícia Civil de Cascavel.

A PRF recuperou um terceiro veículo com registro de roubo durante o final de semana. Na noite de sábado (29), a equipe recuperou na BR-163, em Marechal Cândido Rondon (PR) um Hyundai HB20 sedan que foi roubado no ano de 2016 Itajai, Santa Catarina.

O casal ainda apresentou aos policiais um documento roubado que também apresentava sinais de falsificação. Eles informaram que o veículo havia sido recebido como pagamento de uma dívida pelo condutor. Eles foram presos e encaminhados para a delegacia de Polícia Civil de Marechal Cândido Rondon.

Cepa amazônica contaminou 75% dos pacientes no Noroeste

Na tarde de ontem (segunda-feira, 31) durante reunião entre prefeitos da Amerios e membros do Governo do

Estado, entre eles o secretário de Saúde Beto Preto e o secretário do Desenvolvimento Sustentável e do Turismo

(Sedest), foi citado que a grande maioria dos pacientes positivados com coronavírus no noroeste do Paraná,

contraíram a cepa amazônica da doença.

A ideia da reunião era debater a situação da pandemia na região, cujos casos aumentaram exponencialmente nos últimos dias. Participaram também deputados estaduais e secretários de saúde.

Na 12ª Regional de Saúde, sediada em Umuarama, de acordo com Beto Preto, a cepa da covid-19 que mais circula é a amazônica. Segundo o secretário, 75% dos pacientes que contraem a doença em nossa regional estão com esta cepa. “Esta cepa tem um contágio mais

rápido, então aquele que já ia piorar, piora mais rápido”, explicou Beto Preto.

Um estudo coordenado pela Fundação Oswaldo Cruz (Fiocruz) que a variante provavelmente desenvolvida no Amazonas, é bem maior do que em pacientes com outras cepas que circulam.

De acordo com o estudo, a pessoa infectada com a P.1 pode ter até dez vezes mais vírus em seu organismo do que as contaminadas por outras variantes. E esse pode ter sido o motivo que levou a cepa de Manaus a se espalhar tão rápido pelo Amazonas.

Casos de dengue se concentram em seis regiões de Umuarama

Conforme o boletim de acompanhamento da evolução da dengue, atualizado no último sábado (29), Umuarama acumula hoje 1.007 notificações de suspeita da doença desde o início do atual ano epidemiológico. Já foram confirmados 118 casos positivos em 53 localidades do município – somente os distritos de Roberto Silveira e Santa Eliza continuam sem registro de casos. O Serviço de Vigilância Ambiental informa que 34 suspeitas da doença seguem em investigação e 855 notificações já foram descartadas ou encerradas. Não há registro de dengue grave ou óbito. Os maiores volumes de casos estão nas UBS Guarani/Anchieta (17), Posto Central (12), Jardim Panorama e 26 de Junho (10 em cada), Jardim



CIDADE acumula 1.007 suspeitas da doença desde o início do atual ano epidemiológico e confirma 118 casos positivos em 53 localidades do município

Cruzeiro e Cidade Alta (7), que inspiram maior atenção, bem como Serra dos Dourados (4). Nas demais unidades do município a incidência é baixa.

Para manter a doença sob controle a população deve reforçar medidas

preventivas de rotina, como vistorias frequentes no quintal, organização e limpeza, eliminar ou cobrir locais ou recipientes a céu aberto que possam acumular água e evitar a reprodução do mosquito *Aedes aegypti*.

Agência do Trabalhador e Senac oferecem novo curso de qualificação

A Agência do Trabalhador e o Serviço Nacional de Aprendizagem Comercial (Senac) firmam uma nova parceria para oferecer à comunidade local mais um curso gratuito de qualificação profissional. O objetivo é preparar o trabalhador para ter mais chances de ingresso no mercado do trabalho.

O curso prevê 160 horas de treinamento nas atribuições de Assistente Administrativo. “O objetivo é preparar os participantes para realizarem atividades de apoio administrativo, relacionadas aos processos de gestão de pessoas, logística, marketing, comercialização, finanças e do jurídico de uma organização”, explicou o gerente da Agência do Trabalhador, Reginaldo Barros. O período de realização é



O CURSO prevê 160 horas de treinamento nas atribuições de Assistente Administrativo

de 15 de junho a 9 de agosto, no horário das 13h30 às 17h30 (de segunda a sexta-feira). Os pré-requisitos são: idade a partir de 15 anos e estar pelo menos no 1º ano do Ensino Médio. Inicialmente são oferecidas vagas para 25 alunos (por ordem de inscrição).

A pré-inscrição deve ser feita na agência até 9 de junho. É necessário apresentar cópia

de RG e CPF do participante. “Se o candidato foi menor de 18 anos, deverá apresentar também cópia do RG e CPF do responsável”, acrescentou o gerente. Mais informações pelo fone (44) 3621-1100 ou pessoalmente na Agência do Trabalhador – Av. Rio Branco, 4211, esquina com Rua Governador Ney Braga, na região central.

UNIVERSIDADE PARANAENSE



NOTÍCIAS DA

UNIPAR

Unipar abre inscrições para diversas modalidades esportivas

Iniciativa é do curso de Educação Física, por meio do Programa Institucional de Lazer e Esportes Universitários (Pileu)





O curso de Educação Física da Universidade Paranaense – Unipar, por meio do Programa Institucional de Lazer e Esportes Universitários (Pileu), está com matrículas abertas para diversas modalidades esportivas.

São aulas de hidroginástica, natação, musculação, treinamento funcional, zumba e ritmos, disponibilizadas a custos acessíveis a colaboradores da Unipar e seus familiares e também ao público externo.

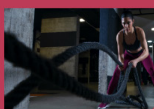

As opções são oferecidas de segunda à sexta-feira, para adesão em duas ou três vezes por semana. As aulas acontecerão no Campus 3 da Unipar e as mensalidades variam entre R\$ 40 e R\$ 90, dependendo da atividade escolhida e da periodicidade. “Com profissionais especializados, espaço personalizado e excelentes pacotes de preço, vale a pena praticar uma das nossas atividades, garantindo bem-estar físico e mental”, pontuou o professor Pedro Pinheiro, que assumiu a coordenação do Pileu, acrescentando que as vagas são limitadas.

ATIVIDADES PILEU Programa Institucional de Lazer e Esportes Universitários

Matrículas abertas!

| | |
|---|---|
|  | HIDROGINÁSTICA INÍCIO EM 26/05 Segunda à Sexta Mensalidade: R\$ 90,00 - 3 vezes na semana. R\$ 75,00 - 2 vezes na semana. |
|  | NATAÇÃO INÍCIO EM 26/05 Segunda à Sexta Mensalidade: R\$ 90,00 - 3 vezes na semana. R\$ 75,00 - 2 vezes na semana. |
|  | MUSCULAÇÃO INÍCIO EM 31/05 Segunda à Sexta Mensalidade: R\$ 60,00 - 3 vezes na semana. R\$ 40,00 - 2 vezes na semana. |
|  | TREINAMENTO FUNCIONAL INÍCIO EM 31/05 Segunda à Sexta Mensalidade: R\$ 60,00 - 3 vezes na semana. R\$ 40,00 - 2 vezes na semana. |
|  | ZUMBA E RITMOS INÍCIO EM 31/05 Segunda à Sexta Mensalidade: R\$ 60,00 - 3 vezes na semana. R\$ 40,00 - 2 vezes na semana. |

INFORMAÇÕES DOS HORÁRIOS E AS INSCRIÇÕES:
DEVERÃO SER FEITAS COM OS PROFESSORES PAULO, JULIO CESAR E POLLYANA PELOS FONES: 3621-3835, 3621-3836 E 3621-3837 OU PRESENCIALMENTE NO CAMPUS III - NO CURSO DE EDUCAÇÃO FÍSICA DA UNIPAR DAS 08H AS 12H - 13H AS 17H

Umuarama futsal sofre nova derrota e segue sem vencer na Liga Nacional

O São José derrotou fora de casa o Umuarama por 3 a 1 e assumiu a vice liderança do grupo A da LNF com nove pontos, distante dois do líder Magnus. Do lado oposto da tabela os paranaenses que ainda não venceram na competição, seguem na lanterna com apenas um ponto ganho até agora na LNF 2021.

Na metade do primeiro tempo o placar estava 5 a 1, mas o que apontava o número de faltas dos anfitriões e visitantes, respectivamente. O de

gols permaneceu zerado até a sexta falta cometida pelos paranaenses. Bob aproveitou o tiro livre para fazer 1 a 0 antes do intervalo.

Na segunda etapa, o goleiro Matheus fez toda a jogada para servir o companheiro. Ronney aproveitou para marcar o segundo do São José. O Umuarama quando conseguiu concluir, parou nas mãos do goleiro Matheus. Do outro lado, Pelé, contou com a sorte para marcar o terceiro e decretar a vitória.

Deputados vão ao STF contra a Copa América no Brasil

A transferência de última hora da Copa América para o Brasil vai parar no Supremo Tribunal Federal (STF). O deputado Júlio Delgado (PSB-MG) afirmou que entrará com um mandado de segurança para impedir a realização do torneio no país, que é o segundo em número de mortes por covid-19. Outros parlamentares, como o ex-ministro da Saúde Alexandre Padilha, também indicaram que vão recorrer ao STF.

A realização dos jogos no Brasil foi anunciada ontem (segunda-feira, 31) pela Conmebol após a Argentina desistir de ser sede diante do aumento no número de casos de infecção. Antes a Colômbia já havia renunciado ao posto de sede.

Para Delgado, ao autorizar a vinda dos jogos para o Brasil, o presidente Jair Bolsonaro e a CBF estão preocupados em

atender a interesses comerciais da autoridade máxima do futebol sul-americano e das emissoras de TV, que pagaram pela transmissão da Copa América.

“É uma abertura desnecessária, interesseira. Se fossem ao menos Eliminatórias da Copa do Mundo, que é para um evento futuro. Ninguém está interessado em Copa América, o interesse é apenas com as cotas de transmissão. A Eurocopa será feita em bolhas, é diferente”, afirmou.

O deputado Alexandre Padilha também avisou que tomará providências para tentar impedir que os jogos sejam realizados em território brasileiro.

“Copa América no Brasil será o maior torneio mata-mata da história. Vou buscar, como deputado, todas as medidas, inclusive judiciais, para evitar esta tragédia!”.

PAULISTAS assumem vice-deranção enquanto paranaenses amargam a lanterna do grupo A



DIEGO JANESKO/ASSOCIADOS/AFSU

SEMINOVOS



COM GARANTIA DE QUALIDADE

| CARROS | ANO | COR | OPCIONAIS | VALOR |
|--------------------------|-------|--------|-------------------------------------|----------------|
| BOLT PREMIER | 20/20 | CINZA | COMPLETO, AUT, COURO, 100% ELÉTRICO | R\$ 224.900,00 |
| COBALT 1.8 ELITE | 16/17 | BRANCO | COMPLETO, AUT, COURO | R\$ 54.900,00 |
| COMPASS SPORT | 19/19 | PRATA | COMPLETO, AUT | R\$ 116.900,00 |
| CRUZE 1.8 SPORT6 LT | 15/15 | BRANCO | COMPLETO, AUT, COURO | R\$ 64.900,00 |
| CRUZE SPOR6 LT TURBO | 17/18 | PRATA | COMPLETO, AUT, COURO | R\$ 84.900,00 |
| ECOSPORT 2.0 FREESTYLE | 15/15 | BRANCO | COMPLETO, AUT | R\$ 54.900,00 |
| FORD KA 1.0 SEL | 16/17 | BRANCO | COMPLETO | R\$ 44.900,00 |
| NIVUS HL TSI | 20/21 | CINZA | COMPLETO, AUT, COURO | R\$ 112.900,00 |
| ONIX 1.4 ACTIV | 18/19 | BRANCO | COMPLETO, AUT | R\$ 74.900,00 |
| TORO VOLCANO 4X4 DIESEL | 18/19 | BRANCO | COMPLETO, AUT | R\$ 134.900,00 |
| RENEGADE LONGITUD DIESEL | 19/20 | BRANCO | COMPLETO, AUT, COURO | R\$ 139.900,00 |
| SPIN 1.8 LTZ | 13/14 | PRATA | COMPLETO, 7L | R\$ 49.900,00 |
| SPIN 1.8 LTZ AT | 13/14 | BRANCO | COMPLETO, AUT, 7L | R\$ 54.900,00 |

COMPRAMOS SEU SEMINOVO

CONFIRA MAIS OFERTAS EM NOSSO SITE:
WWW.UVEL.COM.BR



3621-3000

SERVIÇOS FINANCEIROS RESPEITE OS LIMITES DE VELOCIDADE

A ALEGRIA DE SER CHEVROLET



DIVULGAÇÃO

APÓS desistência de Argentina e Colômbia por conta da pandemia de Covid-19

Veja dicas para o período de Sol em Gêmeos e mercúrio retrógrado

O sol entrou em Gêmeos e fica até o dia 20 de junho. Porém, o que este período significa de fato? Gêmeos é o signo da dualidade e da comunicação, logo, o sol neste signo abre espaço para o diálogo e expansão de ideias. Contudo, ainda temos outro ponto para analisar; o mercúrio retrógrado. Que em contrapartida de Gêmeos, traz certa inflexibilidade na comunicação.

Aprenda algo: por serem tão ligados às informações, os geminianos gostam de aprender e a época de sol em Gêmeos é boa para que todos nós possamos desbravar novos conceitos. Escolha temas ou hobbies que sempre quis aprender e dedique-se a eles.

Permita-se: Seja flexível! Temos o

péssimo hábito da teimosia e isto pode nos limitar em muitos sentidos. A dualidade de gêmeos nos lembra de que tudo tem dois lados (às vezes bem mais do que dois lados), não precisamos ficar presos em um só conceito. Permita-se analisar outras ideias e entender o posicionamento de outras pessoas.

Mantenha o foco: Em um cenário de pandemia, fica claro o caos que estamos vivendo. Com o sol em Gêmeos, que, como dito, representa a comunicação, ficamos mais sensíveis às informações e o que é positivo pode se tornar negativo. Por isso, é importante filtrar todo o conteúdo a que somos expostos e manter o foco no que importa. A mente atolada de coisas acaba

dispersando e sendo improdutivo.

Olhos voltados para o que agrega: Evite conteúdos e informações que te estressam. Puxando o gancho da dica acima, foque no que é bom para você, pois a nossa mente se conecta a absolutamente tudo, quando damos abertura a isso. Conecte-se ao que agrega e motiva!

MERCÚRIO RETRÓGRADO

Além do sol em Gêmeos, desde o último dia 29, entramos no mercúrio retrógrado. O movimento regressivo de Mercúrio ocorre até o dia 22 de junho. Neste período, Mercúrio realiza um movimento de retrocesso em relação a quem o observa a partir do nosso planeta. Isso acontece três vezes por ano.

É uma fase em que podem ocorrer desafios na comunicação e menos clareza

nas decisões. Porém, também pode servir como um momento de revisão e avaliação de nossa vida. Nesse ciclo, as falhas e todos os acidentes que podem ser causados serão ainda mais perceptíveis, já que a retrogradação ocorre em Gêmeos, signo que é regido por Mercúrio.

O diálogo, flexibilidade e a compreensão de Gêmeos estarão especialmente dificultados e será necessário redobrar a paciência para lidar com esses processos. Além disso, sentiremos desconfortos relacionados à indecisão e à inconstância e devemos nos lembrar de que tudo isso tem um propósito: estimular os questionamentos para que possamos perceber as áreas da nossa vida que precisam de mudanças.

Fonte: JM Online

Palavras cruzadas

| Alicerce; base | Registra os votos dos eleitores | Divide-se em grosso e delgado (Anat.) | Dispositivo que direciona o navio | | Cheio de pavor | Retirada do leite da vaca |
|-------------------------------------|---------------------------------|---------------------------------------|---|---|----------------------------------|---------------------------|
| | | | Alumínio (símbolo) | Irmão (fam.) | | |
| Exame do MEC para o Ensino Médio | | Passar a língua Pedra para afiar | Corrente religiosa | | (?) - Man, o jogo come come | |
| | | | | O "P", na sigla TPM William (?), jornalista | | |
| Vaporoso | | Vendedor de ingressos | Toucinho frito | | | |
| Elizabeth Taylor, atriz inglesa | | | Nome da letra "D" | | Fator sanguíneo Com, em espanhol | |
| Instinto sexual | | | | | | |
| | | | | | | |
| Pena cumprida pelo que se confessou | | | Coquinho de Natal Liso (o pneu) | | | Primatas como o gorila |
| Boba; ingênua | Antônimo de "empalidecer" | Trechos do filme | | | | |
| Abrir a boca por sono | | | | | Número de asas do mosquito | |
| | | | | | | |
| Perceber; observar | | | | Habilidade natural | | |
| Mudei de lado | | | (?) Lobo, compositor Sílabas de "ímpar" | | | A vogal do pingo |
| | | | | | | |
| Amimado; afagado | | | | Mensagem internacional de socorro | | |
| Cheiro agradável | | | | | | |

BANCO 3/con — pac: 5/bacon. 6/ibido — simios. 7/boçar.

35

Horóscopo do dia

ÁRIES 21/3 a 20/4

Você começa o mês mais a fim de curtir o seu cantinho e até se isolar um pouco, tudo culpa da Lua, que está de mudança para o seu inferno astral logo cedo. Se precisar escrever alguma coisa, mandar mensagem para um amigo ou esclarecer algo, é melhor fazer isso bem cedinho quando a Lua estará se entendendo com Vênus.

TOURO 21/4 a 20/5

Lua e Vênus formam um aspecto positivo nessa madrugada e você vai acordar com muito gás pra correr atrás das suas maiores ambições. Pode até entrar um bônus ou dinheiro extra que não esperava. O jeito é usar a criatividade para matar a saudade de um amigo que mora longe.

GÊMEOS 21/5 a 20/6

A Lua se entende com Vênus nessa madrugada e avisa que você vai acordar com muito pique para resolver algumas coisas que estavam pendentes. A Lua destaca seu lado ambicioso e faz com que se esforce ainda mais para conseguir tudo o que deseja.

CÂNCER 21/6 a 21/7

Seu sexto sentido estará a todo vapor logo cedo e há chance de descobrir um segredo. Se já estava desconfiando de alguém, aproveite para investigar mais a fundo. A vontade de dar um chega pra lá na rotina também deve crescer, mas é melhor agir com segurança e não dar mole para o vírus.

LEÃO 22/7 a 22/8

Os relacionamentos ganham destaque logo cedo e você pode se entender melhor com os amigos e com o moço. Ainda pela manhã, a Lua migra para Peixes e vai estimular as mudanças. Vai ser mais fácil se livrar de maus hábitos e começar uma rotina saudável.

VIRGEM 23/8 a 22/9

Se tiver que madrugar hoje, vai sair na frente da concorrência. A Lua se muda para Peixes e coloca os relacionamentos em destaque. Isso também vale para o trabalho e tudo o que puder fazer em parceria ou sociedade tem o dobro de chance de ser um sucesso!

LIBRA 23/9 a 22/10

O trabalho também ganha destaque e tarefas de rotina podem ganhar novo foco. Seu rendimento no serviço pode surpreender de maneira muito positiva. Talvez tenha que fazer sacrifícios para conseguir o que deseja.

ESCORPIÃO 23/10 a 21/11

A Lua sorri para Vênus nessa madrugada e você começa o dia com muito pique pra botar a casa em ordem, organizar as coisas no lar e resolver qualquer pendência com a família.

SAGITÁRIO 22/11 a 22/12

A vida amorosa estará protegida graças ao bom aspecto entre Lua e Vênus. Se precisa resolver mal-entendido ou levar aquele papo reto com o moço, vá direto ao assunto antes mesmo do café da manhã.

CAPRICÓRNIO 23/12 a 20/1

Suas habilidades para ganhar dinheiro estão em alta logo cedo e você pode ter uma manhã muito produtiva. Acerte o despertador para levantar mais cedo e pode se surpreender com o resultado.

AQUÁRIO 21/1 a 19/2

Vai sobrar disposição e boas ideias pra ajeitar tudo! Ainda pela manhã, você também vai demonstrar um talento inesperado para organizar as contas, planejar os próximos gastos e cuidar do que é seu. Tudo graças à entrada da Lua em Peixes.

PEIXES 20/2 a 20/3

Pra quem gosta de madrugar e encarar o dia bem cedinho (ou não tem outra opção), esta terça pode trazer a descoberta de um segredo ou um assunto delicado envolvendo a família. Mas não se preocupe você terá tato e discrição suficientes para dar conta de qualquer surpresa e ainda sair ganhando, Peixes!



Horóscopo nascido em 1º de junho

Os nascidos em 1º de Junho são do signo de Gêmeos com a personalidade de Caranguejo. São eles ativos e inteligentes e atentos em tudo o que se passa, não deixando nada despercebido. Seu número principal, do dia do nascimento, é o 4, formado de 1 do Sol e 3 de Júpiter. O 4 é número de Urano, que provoca irritabilidade fácil, impaciência e nervosismo. Provoca ações impulsivas e incompreendidas. O 4, rege a evolução cósmica do homem.

Histórias de AMOR

Disponíveis nas Lojas Americanas físicas e em bancas de jornal

NOVA FRONTEIRA

editoranovafrenteira @novafrenteira @ednovafrenteira

Solução anterior

| | | | |
|---|---|---|---|
| R | C | I | P |
| E | X | P | R |
| F | A | U | S |
| A | L | A | N |
| O | L | E | A |
| R | E | C | E |
| R | E | G | R |
| S | E | R | T |
| T | D | E | L |
| C | A | B | E |
| M | I | A | C |
| N | E | O | N |
| I | T | I | N |
| O | N | E | A |

CEREJA

Hoje é dia de cumprimentos para os leitores da coluna que fazem aniversário: Eliane Dias de Souza, Elizabete Nisihara, Juarez Casagrande e Aparecido Nicolau Arco. Da coluna: felicidades.



Zélia Casoni

(44) 99966-1716 zeliacasoni@gmail.com

O amor é a poesia dos sentidos. Ou é sublime, ou não existe. Quando existe, existe para sempre e vai crescendo dia a dia. (Honoré de Balzac)

OPORTUNIZAR

ARQUIVO PESSOAL



VACINA

A Agência Nacional de Vigilância Sanitária (Anvisa) informou ontem (31), que está analisando o pedido para liberar a vacina contra o coronavírus da farmacêutica Pfizer com a alemã BioNTech para crianças a partir de 12 anos. Segundo a agência, o pedido da Pfizer para inclusão dessa faixa etária na bula da vacina foi protocolado no dia 13 de maio e o prazo de avaliação da Anvisa é de até 30 dias. Atualmente, a vacina tem autorização definitiva no Brasil para pessoas com 16 anos de idade ou mais. O país recebeu até o momento 3,4 milhões de doses da vacina, de um total contratado de 200 milhões.

MAIO AMARELO

A Uvel recebeu seus clientes no sábado (22) com mimos para conscientizar sobre a Campanha Maio Amarelo do Detran Paraná. No clique: Marcos Rogério Batista, Claudia Canali e os diretores da Uvel Joaquim Pereira e Ivanildo Coutinho.

THIAGO CASONI



ZOOM

FranCielly Amaral, em contagem regressiva, para a inauguração do seu novo espaço de beleza -, o Empório Essenza que inaugura na sexta (4) no Shopping Palladium. O clique foi no treinamento na sede da empresa, na Serra Gaúcha.

SENTIDOS

Cores e essências fazem parte do novo Espaço Essenza que faz open doors na sexta (4) inaugurando os novos ares do Shopping Palladium, em Umuarama. Lá você irá encontrar uma experiência completa de beleza e bem estar que estimula os sentidos e desperta emoções. A coluna e os leitores agradecem a gentileza do convite para conhecer o novo shopping e o espaço. À partir das 10h.

ZUCZUM

Delícias e aromas na nova ZucZum que está de portas abertas na Avenida Flórida. Um sonho que além de tudo oferece delícias -, e biscoitinhos artesanais que derretem na boca. No comando -, Natália Toesca. Vá conhecer!



Juntos em todos os momentos.