

Novo pedido de cassação do prefeito afastado foi protocolado na Câmara

O ex-prefeito interino de Umuarama, Jorge Vieira, ocupante do cargo entre 15 de maio de 1982 e 31 de janeiro de 1983, protocolou na Câmara, novo pedido de cassação contra o prefeito afastado. O documento apresenta detalhes referentes a compra de um apartamento com dinheiro não declarado que teria sido feita por terceiros em nome de Celso Pozzobom. O denunciante lembra ainda que dois pedidos de retorno à cadeira de Chefe do Executivo, pleiteadas junto ao Superior Tribunal de Justiça e no Tribunal de Justiça do Paraná, já foram negados. | 8

Preso

Paulo Cesar Leite, ex-secretário de Comunicação do Município, na gestão de Luiz Renato de Azevedo, recebeu voz de prisão dos membros da CPI da Covid, pelo crime de calar a verdade, em seu depoimento. PC, como é conhecido, representa a empresa Arrabal Serviços Médicos EIRELI, contratada pela Administração Municipal, após a deflagração da Operação Metástase. A Arrabal prestou os serviços de contratação de profissionais na área de saúde destinados a atuarem no atendimento de cidadãos acometidos pela covid. | 7



Análise

ALEX MIRANDA



Estudo pode viabilizar reestruturação do Posto da PRF

| 3

Audiência vai debater política estadual de agroecologia

| 2

Fiscalização do TCE-PR gera economia milionária

| 5

Mulheres com dependência química podem receber tratamento

| 9



ALEX MIRANDA



ICMS fixo

A Câmara dos Deputados aprovou projeto que estabelece um valor fixo para a cobrança de ICMS sobre combustíveis. A proposta torna o imposto invariável frente as variações do preço do combustível ou de mudanças do câmbio. Agora a proposta segue para análise no Senado.

| 6

Política estadual de agroecologia será debatida em audiência pública

O debate sobre uma política estadual para a agroecologia e de agricultura orgânica vai movimentar a Assembleia Legislativa do Paraná em uma audiência pública na próxima terça-feira (19), a partir das 9 horas. O evento remoto está sendo organizado pelo deputado Professor Lemos (PT), líder da Oposição na Casa, junto com a Articulação Paranaense de Agroecologia (APRA).

“O Paraná é um grande produtor de orgânicos no Brasil. É fundamental que exista uma política pública para que o setor seja ainda mais forte. É preciso investimento do Estado nesta área. Produzir orgânicos é saudável. A agroecologia é garantia de preservação do meio ambiente, sem contar que alimentos orgânicos têm maior valor agregado. É bom para todo mundo”, afirma o deputado.

Lideranças de todo país vão palestrar sobre as experiências de estados e municípios que adotaram políticas de incentivo à agricultura familiar, produção sustentável e de segurança alimentar e nutricional. Entre elas representantes da Rede Sementes da Agroecologia no Paraná (ReSA); Câmara

de Agroecologia; e Ministério Público do Trabalho (MPT-PR).

Também participarão da audiência representantes do Conselho Estadual de Segurança Alimentar e Nutricional (CONSEA/PR); União das Cooperativas da Agricultura Popular e Solidária (Unicafes); Articulação Nacional de Agroecologia (ANA); e Secretaria Estadual de Agricultura e

Abastecimento (SEAB).

LIDERANÇA

O Paraná é um dos líderes nacionais na produção de alimentos orgânicos, concentrada, sobretudo, em hortaliças. Mas outras cadeias, como do feijão e leite, já estão na mira do Instituto de Desenvolvimento Rural do Paraná – Iapar-Emater (IDR-Paraná).



JULIO COVELLO/AEN

O Paraná é um dos líderes nacionais na produção de alimentos orgânicos, concentrada, sobretudo, em hortaliças

Representatividade

O cadastro do Ministério da Agricultura aponta pouco mais de 3,5 mil produtores, que representam 17,54% do total do País. O órgão federal registra que a atividade é desenvolvida em 177 municípios, onde estão 3.363 unidades produtivas. A audiência pública Política Estadual de Agroecologia e Agricultura Orgânica denominada “Por que o Paraná precisa de uma política estadual?”, está marcada para a terça-feira (19) às 9h. O encontro acontece por videoconferência (Zoom), com transmissão ao vivo pela TV Assembleia, site e redes sociais do Legislativo.

Loterias

Lotofácil concurso: 2347
02 03 05 06 08 09 11 13
15 16 17 19 21 24 25

Megasena concurso: 2418
02 11 19 27 57 60

Dupla sena concurso: 2285
1º sorteio 16 21 22 24 28 45
2º sorteio 10 12 31 38 43 44

Quina concurso: 5681
27 42 46 47 62

Federal concurso: 5605
1º prêmio 42.131
2º prêmio 39.559
3º prêmio 54.654
4º prêmio 31.825
5º prêmio 09.071

Lotomania concurso: 2223
03 12 20 31 33 37 46 47 48 53
61 62 64 74 75 78 89 90 92 00

Timemania concurso: 1700
16 21 41 55 61 62 64
TIME DO MOTO CLUBE/MA

Dia de Sorte concurso: 518
05 10 11 16 18 24 25
MÊS DA SORTE: **NOVEMBRO**

Super Sete concurso: 156
COLUNAS
1 2 3 4 5 6 7
07 00 06 04 07 01 04

NOSSOS RESULTADOS SÃO INFORMATIVOS E NÃO SUBSTITUEM OS RESULTADOS OFICIAIS

PREVISÃO DO TEMPO

Umuarama

Sexta
↑25 ↓21
 Chuva

Sábado
↑27 ↓21
 Muitas nuvens

Curitiba

Sexta
↑22 ↓19
 Chuva

Sábado
↑20 ↓13
 Parcialmente nublado com pancadas de chuva

Fases da lua

Crescente 13/10 - 00h27 **Cheia** 20/10 - 11h57 **Minguante** 28/10 - 17h06 **Nova** 4/11 - 18h15

INDICADORES ECONÔMICOS

DÓLAR 14/10

	% dia	compra	venda	% mês
COMERCIAL	+0,1%	5,5150	5,5160	+1,3%
PTAX (BC)	-0,9%	5,4982	5,4988	+1,1%
PARALELO	0,0%	5,3900	5,7900	+1,2%
TURISMO	0,0%	5,3900	5,7700	+1,2%
EURO	-0,7%	6,3713	6,3742	+1,2%

US\$ 1 É IGUAL A: MOEDAS X REAL

lêne	113,61	lêne	R\$ 0,0484
Libra est.	0,73	Libra est.	R\$ 7,53
Euro	0,86	Peso arg.	R\$ 0,055
Peso arg.	99,16	R\$1:	1.253,45 guaranis

POUPANÇA - TR

Período/depósitos...	Poup. antiga até 3/5/12	Poup. nova part. 4/5/12	TR
11/9 a 11/10	0,5000	0,3012	0,0000
12/9 a 12/10	0,5000	0,3012	0,0000
13/9 a 13/10	0,5000	0,3012	0,0000
14/9 a 14/10	0,5000	0,3012	0,0000
15/9 a 15/10	0,5000	0,3012	0,0000

BOVESPA 14/10

IBOVESPA: -0,24%	113.185 pontos
Ações	% R\$
Petrobras PN	+0,17% 29,68
Vale ON	+0,20% 79,36
ItaúUnibanco PN	-0,49% 24,14
Bradesco PN	-0,93% 20,22
Meliuz ON	-4,97% 5,16
Inter Banco PN	+5,53% 17,38

ÍNDICES DE INFLAÇÃO

Índice em %	AGO	SET	ano	12m
IPCA (IBGE)	0,87	1,16	6,90	10,25
IGP-M (FGV)	0,66	-0,64	16,00	24,86
IGP-DI (FGV)	-0,14	-0,55	15,12	23,43

REAJUSTE DE ALUGUÉIS

Índice	AGO	SET	OUT
IGP-M (FGV)	1,3383	1,3112	1,2486
IGP-DI (FGV)	1,3335	1,2821	1,2343

* Correção anual. Multiplique valor pelo índice

SELIC ANUAL: 6,25% | TJLP: 5,32%

TABELA DO IR

BASE (R\$)	Aliq. %	deduzir
Até 1.903,98	-	-
De 1.903,99 até 2.826,65	7,5	142,80
De 2.826,66 até 3.751,05	15	354,80
De 3.751,06 até 4.664,68	22,5	636,13
Acima de 4.664,68	27,5	869,36

Dedução p/dependente: R\$ 189,59; IR 2021: 6ª parcela vence em 29/10, com juros Selic de 2,54%.

SAL. MÍNIMO PR (jan/21 a dez/21)

I	R\$ 1467,40	III	R\$ 1577,40
II	R\$ 1524,60	IV	R\$ 1696,20

Em reais. *Faixa II: empregados domésticos.

OUTROS INDICADORES

	AGO	SET	OUT
TJLP (%)	4,88	4,88	5,32
Sal. mínimo	1.100,00	1.100,00	1.100,00
UPC	23,54	23,54	23,54

CUSTO DA CONSTRUÇÃO (CUB)

R\$/m2	AGO	SET	%m	%ano	%12m
Paraná	1.973,08	1.978,27	0,26	15,02	20,14
Norte	2.116,02	2.110,26	-0,27	19,65	25,58
Oeste	2.016,24	2.020,24	0,20	14,87	19,83

PREVIDÊNCIA COMP. SETEMBRO

Empresário/empregador Contribui 11% sobre pró-labore, entre R\$ 1.100,00 (R\$ 121,00) e R\$ 6.433,57 (R\$ 707,69), por GPS.

Autônomo

1) Quem só recebe de p. físicas: recolhe 20% entre R\$ 1.100,00 (R\$ 220) a R\$ 6.433,57 (R\$ 1.286,71). 2) Recebe de jurídicas: a empresa recolhe 11% sobre o máximo de R\$ 6.433,57 (R\$ 707,69) e desconta do autônomo. 3) Recebe jurídicas e físicas: desconto de 11% e que recebe de jurídicas até R\$ 6.433,57 (R\$ 707,69). Se não atingir este teto, recolhe 20%, via carnê, sobre a diferença até R\$ 6.433,57. 4) Aut. especial: sobre R\$ 1.100,00, recolhe 5% (donas de casa, Lei 12.470/2011) ou 11% (demais), mas só aposenta por idade.

Facultativo Contribui com 20% sobre valores entre R\$ 1.100,00 (R\$ 220,00) a R\$ 6.433,57 (R\$ 1.286,71), por carnê.

Empregados - taxas de desconto

Taxa até R\$ 1.100,01 (sal. mínimo)	7,5%
Taxa entre R\$ 1.100,01 e R\$ 2.203,48	9%
Taxa entre R\$ 2.203,49 e R\$ 3.305,22	12%
Taxa entre R\$ 3.305,23 e R\$ 6.433,57	14%

COMO EFETUAR O CÁLCULO: calcule o valor da taxa de cada intervalo de salário, e depois some os valores EMPREGADOR - Taxa de 12% (Pes. físicas)

Venc.: emp. 20/10 físicas 15/10, domésticos 6/10

MERC. RURAL

PREÇO PRODUTOR (DERAL/SEAB)

Em 14/10	PR	DIA	30d.	Casc.
SOJA	158,74	-0,1%	0,8%	158,00
MILHO	84,29	0,0%	-0,5%	84,00
TRIGO	88,45	0,2%	0,5%	91,00
BOI GORDO	290,12	-0,1%	-4,4%	290,00
SUINO	6,54	0,0%	8,3%	-

Soja, milho e trigo sc 60kg, boi gordo arroba e frango kg

BOLSA DE CHICAGO

Em 14/10	CONT.	FECH.	DIA	30d.
SOJA	nov/21	1.206,25	11,00	-5,9%
FARELO	out/21	317,10	3,70	-6,2%
MILHO	dez/21	516,75	4,50	-0,7%
TRIGO	dez/21	724,75	6,00	3,4%

Em Pontos. 1 ponto = 1 centavo de dólar/bushel na soja (27,2kg), milho e trigo (25,4kg) e US\$ tonelada curta no farelo (907kg). DIA: variação em pontos

LOTES/ATACADO (AgDOSSIÊ.DINHEIRO)

Em 14/10	PRAÇA	R\$/sc	SEM	30d.
SOJA	Cascavel	165,00	-0,6%	-0,6%
SOJA	Paranaguá	168,00	-2,6%	-2,3%
MILHO	Cascavel	94,00	-1,1%	0,0%

expediente



Direção-Geral
Clarice Roman
Editor-chefe
Alex Miranda
editoria@tribunahoje.jor.br
www.tribunahoje.jor.br

Uma publicação de Jornal Oparana S/A - CNPJ: 21.819.026/0003-06
Redação, administração, publicidade
Rua Des. Lauro Lopes, 3663 - Centro Empresarial Piemont II - Sala 07
CEP 87.501-210 - Umuarama/PR
Telefone Central (44) 3056-6050

Emails
editoria@tribunahoje.jor.br
diretor@tribunahoje.jor.br
comercial@tribunahoje.jor.br
assinaturas@tribunahoje.jor.br

REPRESENTANTE NACIONAL
Merconet
(41) 3079-4666

Deputados discutem parcelar o imposto sobre medicamentos

Parlamentares do Paraná iniciam nos próximos dias a discussão de um projeto, protocolado pelo Poder Executivo, que trata do parcelamento de valores relativos ao ICMS incidente sobre medicamentos e produtos farmacêuticos. O projeto de lei complementar 8/2021 institui um programa de parcelamento incentivado de débitos fiscais relativos ao ICMS (sujeitos ao regime de substituição tributária), cujos fatos geradores tenham ocorrido até 31 de maio de 2020 e que tenham sido objeto de comunicado de autorregularização pelo fisco estadual aos estabelecimentos varejistas de produtos farmacêuticos.

Para lançar luz ao projeto que tramita em regime de urgência, o deputado Delegado Francischini (PSL), presidente da Comissão de Constituição e Justiça da Assembleia Legislativa, propôs a realização de uma audiência pública para debater o tema. O evento, que ocorre de modo remoto na próxima quarta-feira (20) às 14 horas, será transmitido ao vivo pela TV Assembleia, site e redes sociais do Legislativo.

O debate servirá para o melhor entendimento da proposta. Com o resultado do debate, será possível realizar o parecer ou eventuais alterações na matéria, no âmbito da CCJ. Somente após a aprovação do parecer na Comissão é que



GERLADO BUBNIAK/ALEP

PROJETO em tramitação na Alep prevê o parcelamento dos débitos do ICMS-ST dos produtos farmacêuticos. Audiência pública vai debater o assunto

o projeto segue para a análise das demais comissões permanentes e votada pelos deputados no plenário.

A autorregularização da cobrança do ICMS-ST sobre medicamentos tem gerado preocupação em representantes do setor, principalmente dos pequenos estabelecimentos. Tanto é que, no ano passado, a

Assembleia Legislativa realizou uma audiência pública para encontrar uma solução para o problema. Na ocasião, parlamentares e representantes do setor solicitaram que a cobrança do ICMS-ST para o setor fosse revista ou suspensa, uma vez que muitos comerciantes alegaram que não conseguiriam arcar com os valores devidos.

Tributação

De acordo com o governo estadual, a proposição é necessária para implementar na legislação tributária a dispensa da multa punitiva, autorizada pelo Convênio ICMS 68/2021. O projeto também pretende adequar dispositivos da Lei Complementar nº 231/2020, já que, como se encontram, não são passíveis de execução pela Secretaria de Estado da Fazenda. Na justificativa da matéria, o Executivo reitera que os valores que poderão ser objeto de parcelamento com a dispensa de multa não decorrem de créditos tributários constituídos, mas sim de valores oferecidos por adesão voluntária pelos contribuintes em sede de autorregularização. Com isso, a dispensa da multa punitiva relativa a esses valores não enseja impacto fiscal, uma vez que nesse instante não há crédito tributário constituído. A dispensa está condicionada a regularidade do pagamento das parcelas, cujo imposto devido será atualizado e acrescido de juros.

Projeto prevê a redução de 100% da multa com parcelamento do imposto

A proposição do governo determina que possa ser objeto do parcelamento, com redução de 100% da multa, o montante do imposto devido por substituição tributária referente a operações bonificadas de produtos farmacêuticos elencados pelo Decreto 7.871/2017, destinada aos estabelecimentos varejistas. O ICMS devido na forma da Lei Complementar proposta, por se referir a fatos pretéritos e estar sendo exigido do substituído tributário, deve ser calculado aplicando-se o

Prego Médio Ponderado ao Consumidor Final (PMPF).

O montante do imposto devido poderá ser pago em até 60 parcelas mensais e sucessivas, devendo o pedido de adesão ao programa de parcelamento ser realizado até 31 de dezembro de 2021. O valor parcelável deverá ser atualizado até a data do pedido de parcelamento, aplicando-se os acréscimos legais previstos na legislação, inclusive em relação às parcelas com prazo próximo de vencimento e eventuais atrasos no pagamento, sem prejuízo

da dispensa da multa.

Para aderir ao parcelamento, o sócio da pessoa jurídica deverá acessar o portal de serviços da SEFA-Receita/PR e indicar as autorregularizações e os eventuais valores espontaneamente denunciados que deseja parcelar, bem como o número de parcelas pretendidas. Caso o contribuinte não seja usuário do serviço, o trâmite poderá ser realizado no site eprotocolo.pr.gov.br. A proposta exige uma série de informações para realizar a solicitação.

Giro Político

redacao@tribunahoje.jor.br

Reestruturação na PRF

ALEX MIRANDA



O deputado estadual Delegado Fernando Martins, recebeu na semana passada em seu escritório regional de Umuarama, representantes da Polícia Rodoviária Federal, que apresentaram um plano para a reestruturação da Unidade de fiscalização da PRF de Porto Camargo, com blindagem e a instalação de um canil para utilização de cães farejadores, além da construção de uma área mais adequada para a fiscalização. Dentro do planejamento, existe uma unidade com 1.200 metros quadrados de área construída, sendo que 390 metros quadrados são de área coberta específica para a fiscalização, com um investimento estimado em R\$ 4.886.741,54.

Números

De acordo com os agentes da Polícia Rodoviária Federal que se reuniram com o deputado Delegado Fernando Martins, o posto de fiscalização da PRF de Porto Camargo, que fica situado a 85 quilômetros de Umuarama, é um ponto estratégico de combate à criminalidade, tráfico de drogas e de armas e do contrabando. Somente nesta unidade, no ano de 2021, foram apreendidas 75,2 toneladas de maconha; 1,66 tonelada de cocaína, além de 16,5 milhões de maços de cigarros contrabandeados do Paraguai, gerando um prejuízo estimado de quase meio bilhão de reais ao crime organizado, durante 10 anos de fiscalização somente naquela unidade.

Relevância estratégica

Na mesma reunião, os agentes ressaltaram que, apesar da grande quantidade de apreensões e da expressiva quantidade de prejuízos gerados às quadrilhas organizadas no tráfico e contrabando, a estrutura física do Posto de Fiscalização de Porto Camargo ainda é pequena e gera dificuldades para que os agentes da PRF possam realizar ainda mais apreensões. Localizada no quilômetro 6,9 da rodovia federal BR-487, dentro dos limites do município de Alto Paraíso, o posto possui uma estrutura de décadas atrás, não condizente com sua relevância estratégica no combate aos crimes de fronteira e dentro do contexto da rota bioceânica.

Entrou no páreo

O apresentador de TV José Luiz Datena anunciou que sairá da TV Bandeirantes para concorrer ao cargo de presidente da República. A data da saída não foi comentada pelo apresentador, que é filiado ao PSL – que deve se unir ao Democratas no novo partido, União Brasil. No programa vespertino que apresenta diariamente, Datena indicou que pretende entrar na disputa para ser “um bom brasileiro”. “Meu único interesse em entrar na política é público, de ser um bom brasileiro – enquanto você não entrar na política, o mau político continuará lá e ele vai ocupar o lugar do bom político”, disse. Datena teria algo por volta de 3% das intenções de voto para 2022.



DIVULGAÇÃO

PELO
PARANÁADIPR
Associação dos Jornais
e Portais do Paraná

In memoriam

Morreu na noite desta quarta-feira, 13, em Maringá, o jornalista Verdelírio Barbosa, aos 80 anos. Referência do Jornalismo na cidade, Barbosa estava internado em uma UTI em tratamento de uma pneumonia, mas não resistiu. Verdelírio Barbosa era figura conhecida no município. Diretor-proprietário do Jornal do Povo, Verde, como era conhecido, tem uma história de vida ligada ao jornalismo local, tendo atuado em rádio, televisão e veículos impressos. O jornalista era cidadão honorário do Paraná e contribuiu com a sociedade por meio da participação no Lions Clube, onde foi governador na gestão 99-00".



REPRODUÇÃO
Morreu na noite desta quarta-feira, 13, em Maringá, o jornalista Verdelírio Barbosa, aos 80 anos

Doação

A Ecoataratas doou mais de mais de 5.000 insumos e equipamentos avaliados em R\$ 39.320,90 para os 25 municípios de abrangência da Regional de Saúde de Cascavel. A empresa que administra 387 quilômetros da BR-277, entre Guarapuava e Foz do Iguaçu, se colocou à disposição para auxiliar no enfrentamento da covid-19.

Foz na Abav

A 48ª Abav, realizada na semana passada em Foz de Iguaçu, mostrou o vigor da retomada do setor. Quase 11 mil inscritos acompanharam a programação, distribuída em espaço físico de mais de 27 mil metros quadrados. A feira marca a volta responsável pela realização de grandes eventos corporativos e sinaliza que o retorno do turismo está ganhando ritmo. O Paraná apresentou roteiros, atrações e um grande potencial, com destaque para Foz do Iguaçu, Curitiba e o Litoral. As imagens do estande do Paraná mostram como Foz marcou presença.

Residência em Turismo

O Governo do Estado lançou o processo de seleção para 21 residentes técnicos na área de Gestão em Turismo. O objetivo é contribuir para a melhoria e fomento dos serviços turísticos ofertados para a população paranaense, com foco na capacitação e formação de profissionais para atuar no setor. Além da gratuidade no curso de pós-graduação, os residentes técnicos receberão bolsa-auxílio mensal, no valor de R\$ 1.900, e auxílio-transporte,

pele período de 24 meses. O início das atividades está previsto para janeiro de 2022.

Residência II

A residência será ofertada para profissionais de várias áreas do conhecimento: Turismo, Hotelaria, Arquitetura e Urbanismo, Engenharia Civil, Ciências Contábeis, Jornalismo, Comunicação Institucional, Publicidade e Propaganda, Comunicação Organizacional. Os candidatos aprovados serão lotados em órgãos do Poder Executivo estadual, localizados em Curitiba e em outras 13 cidades, incluindo Foz do Iguaçu e Cascavel.

Hospital

A holding paulista de serviços de saúde Hospital Care está investindo em seu segundo polo de atendimento no estado. A empresa anunciou a compra de 60% do Hospital Policlínica, de Cascavel. Com a aquisição, a holding passa a atuar também no Oeste do Paraná, além de Curitiba.

Paraná-mundo árabes

O governador Ratinho Júnior apresentou todas as potencialidades do turismo paranaense para executivos da Emirates Airlines, maior companhia aérea dos Emirados Árabes Unidos e uma das principais do setor no mundo. A intenção, destacou Ratinho Júnior, é estreitar laços para trazer ao Paraná um voo direto da empresa – atualmente a Emirates faz a rota São Paulo-Dubai cinco vezes por semana. Foz do Iguaçu, por ser um dos mais representativos polos turísticos do País, é a principal candidata.

Da Redação ADI-PR Curitiba
Coluna publicada simultaneamente em 22 jornais e portais associados. Saiba mais em www.adipr.com.br

Tempestade afetou o abastecimento de água em quase todo o Noroeste

O abastecimento de água de várias cidades e distritos do Paraná e também da região Noroeste ficaram comprometidos ontem (quinta-feira, 14), em razão da falta de energia nas unidades de produção e distribuição de água dos sistemas. A situação foi consequência das fortes chuvas e vendavais que ocorreram na madrugada. As equipes da Copel trabalhavam até a noite de ontem para restabelecer o mais rápido possível o fornecimento da energia.

A regional de Umuarama ficou sem energia. Já os sistemas instalados em Brasilândia do Sul, Alto Piquiri e seus distritos de Paulistânia e Mirante, Cafezal do Sul e os distritos

de Jangada e Guaiporã, São Manoel do Paraná, Francisco Alves e os distritos de Rio Bonito e Bairro Catarinense, o distrito de Jardim Paredão, em Altônia, e o distrito de Paraná do Oeste, em Moreira Sales, estavam sem previsão de retorno.

Ainda no Noroeste, foram afetados os sistemas de abastecimento de Umuarama, Cruzeiro do Oeste e o distrito de São Lourenço (em

Cianorte), Querência do Norte, Porto Rico, Campo Mourão, Santa Cruz do Monte Castelo, Rancho Alegre, Rondon, Ubitatã, Tapira, Cidade Gaúcha, distrito Águas de Jurema (Iretama), Mato Rico, o distrito Alto São João (Roncador), distrito de Bandeirantes do Oeste (Quarto Centenário), Moreira Sales, distrito de Jaracatiá (em Goioerê) e o distrito de Bredópolis, em Janiópolis.

Sem energia, sem água

Todo maquinário e equipamentos de grande porte nas mais de 3.400 unidades operacionais da Sanepar nos 346 municípios onde a Companhia atua precisam do fornecimento de energia. Em todo o caminho percorrido pela água há necessidade de motores, bombas, válvulas e sistemas de automação, e todos esses equipamentos utilizam energia elétrica. Portanto, quando falta energia, também pode faltar água.

Segundo a Copel, a queda das torres teria gerado o problema

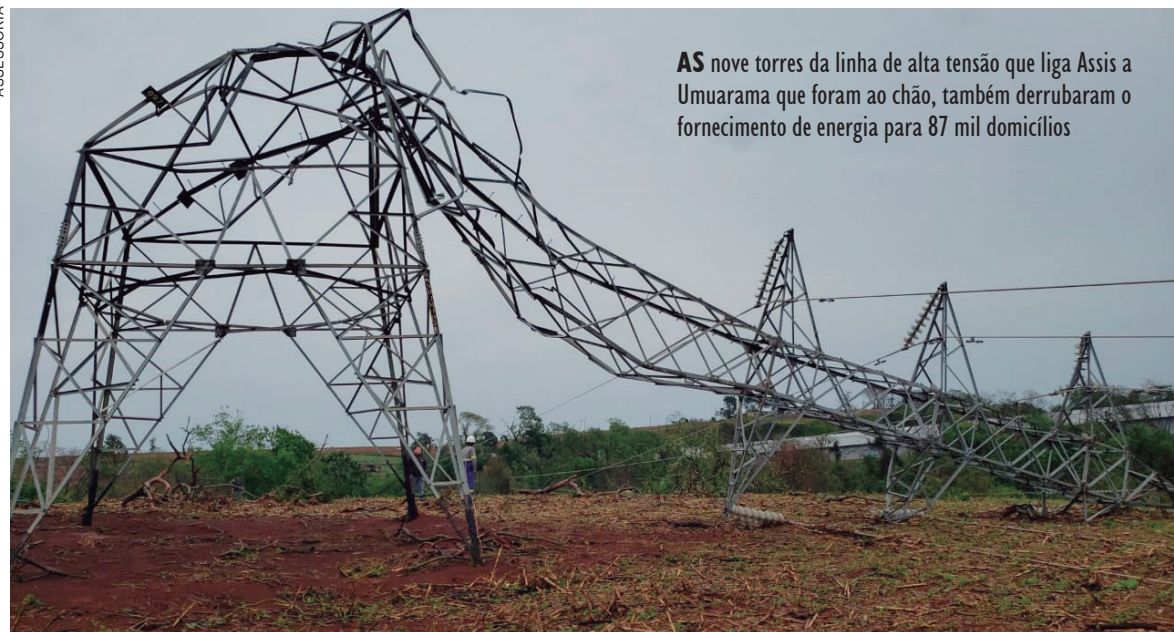

AS nove torres da linha de alta tensão que liga Assis a Umuarama que foram ao chão, também derrubaram o fornecimento de energia para 87 mil domicílios

O temporal severo que atingiu o Paraná desde o início na madrugada provocou grandes estragos na rede elétrica das regiões Oeste, Sudoeste e Noroeste. Em todo o Noroeste, 170 mil unidades consumidoras chegaram a ter o fornecimento de energia interrompido durante a passagem do evento climático.

Nove torres da linha de alta tensão que liga Assis a Umuarama foram ao chão. As equipes de manutenção e emergência atuaram na reconstrução das redes para

restabelecer o fornecimento aos 87 mil domicílios que ficaram sem energia na região.

Mais de 90 circuitos de média tensão sofreram danos, principalmente devido à queda de galhos e de árvores inteiras sobre as redes. No momento, o atendimento prioritário é dedicado às redes que atendem hospitais e unidades de saúde, além da recomposição das fontes de alimentação a 15 municípios que tiveram o fornecimento quase totalmente interrompido. São eles: Cafezal do Sul, Cruzeiro do Oeste,

Farol, Francisco Alves, Mariluz, Mato Rico, Mirador, Moreira Sales, Nova Olímpia, Porto Rico, Querência do Norte, Rancho Alegre do Oeste, Santo Antônio do Caiuá, São Pedro do Paraná e Tapira.

AUXÍLIO

Foi pedido apoio às equipes que atuam em outras regiões do Estado para atuarem na recomposição do fornecimento, trabalho que deve se estender para os próximos dias. Não foi apresentada previsão para o término dos trabalhos.

Fiscalização do TCE em 2021 gera economia milionária

Os benefícios gerados à sociedade pela atuação do Tribunal de Contas do Estado do Paraná (TCE-PR) em 2021 já alcançaram a cifra de R\$ 708.714.258,05. A quantia milionária refere-se às verbas públicas potencial ou efetivamente recuperadas como resultado do controle externo sobre a administração estatal exercido pelo órgão – na forma da restituição de valores ou por evitar desperdício de recursos, por exemplo.

Desde o início do ano, a Corte fiscalizou o gasto de R\$ 3.128.396.520,07 por parte das entidades estaduais e municipais sob sua jurisdição. A conformidade e a efetividade do emprego desse montante foram verificadas por meio de 552 procedimentos previstos no Plano Anual de Fiscalização (PAF) de 2021 do Tribunal.

“Esses números evidenciam a relevância da atividade constitucional do TCE-PR para garantir que o dinheiro pago pelos contribuintes retorne ao conjunto da sociedade de alguma maneira, em especial na forma de serviços públicos de qualidade”, afirmou o presidente da Corte, conselheiro Fabio Camargo.

NÚMEROS

Os dados, compilados pela Coordenadoria-Geral de Fiscalização (CGF), apontam ainda que 58% dos



DIVULGAÇÃO

OS dados, compilados apontam que 58% dos recursos fiscalizados (R\$ 1.808.506.767,35) foram empregados em obras públicas

recursos fiscalizados – ou R\$ 1.808.506.767,35 – foram empregados em obras públicas, como a pavimentação de vias e a construção de infraestrutura urbana, as quais tiveram sua regularidade verificada pela Coordenadoria de Obras Públicas (COP) do Tribunal.

Por sua vez, o restante é relativo a verbas geridas em áreas como saúde, educação, saneamento básico, folha de pagamento e receitas tributárias, além de valores oriundos de programas cofinanciados por instituições financeiras

internacionais.

As fiscalizações realizadas são de cinco tipos: auditoria, inspeção, levantamento, monitoramento e acompanhamento. Esta última modalidade representa 74% do conjunto de procedimentos – ou 406 – e é realizada preponderantemente pela Coordenadoria de Acompanhamento de Atos de Gestão (CAGE), unidade técnica da Corte responsável pela fiscalização preventiva e concomitante dos atos praticados pelos administradores públicos municipais paranaenses.

Apoio

Além da COP e da CAGE, contribuíram para proporcionar os benefícios calculados pela CGF a Coordenadoria de Auditorias (CAUD) – com 64 fiscalizações que aferiram o dispêndio de R\$ 873.678.260,85 – e a Coordenadoria de Monitoramento e Execuções (CMEX) – que averiguou, por meio de 58 procedimentos, o efetivo cumprimento de decisões emitidas pelos órgãos colegiados do TCE-PR por parte das entidades sob sua jurisdição.

Lei garante aplicação da dose complementar contra a covid

A aplicação da dose de reforço da vacina contra a covid, ou terceira dose, agora é lei no Paraná. A iniciativa precursora do deputado Delegado Francischini (PSL), aprovada na Assembleia Legislativa do Paraná, foi sancionada pelo governador Ratinho Junior e regulamenta o reforço vacinal como forma de aumentar a proteção da população. O foco principal está nos grupos mais

vulneráveis, como idosos, profissionais de saúde e pessoas com comorbidades.

“Os paranaenses ganham mais proteção com essa lei assegurando mais efetividade da imunização e o estado sai na frente em uma questão inédita e tão importante. Nosso objetivo é aumentar a proteção especialmente daqueles mais vulneráveis como os profissionais de saúde, idosos

e pessoas com comorbidades”, explicou Francischini.

Francischini ainda citou casos como o de Israel, que já prevê a possível necessidade de uma quarta dose da vacina. “Por isso é, fundamental o estado do Paraná já ter uma legislação específica antecipando a possibilidade de doses periódicas, o que pode agilizar novas campanhas de imunização”, afirmou.



Um Rio eleitoral

A menos de um ano das eleições, as articulações entre portas no Rio de Janeiro deixam vaziar alguns projetos políticos de expoentes da cidade. O senador Romário (PL-RJ) está animado com sua futura campanha e quer tentar a reeleição. Mas surge também para o Senado um nome forte apadrinhado pelas igrejas evangélicas do grande Rio, o deputado bolsonarista Otoni de Paula – que pretende, numa tabelinha, lançar a esposa à Câmara dos Deputados. E quietinho, corre por fora o ex-prefeito Marcelo Crivella, que planeja também disputar para deputado federal, uma eleição que garante a aliados que leva.

No ar

Na campanha, Bolsonaro soltou o coturno em cima da EBC e seu traço de audiência. Mas a TV dos R\$ 550 milhões de orçamento virou o cabidão para ajudar bolsonaristas sem emprego.

Olavistas blindam

O ministro da Educação, Milton Leite, não caiu do cargo ainda porque os partidos do Centrão evitam a pasta. Eles não querem virar alvo diário nas redes sociais dos olavistas

Poder educacional

Amigos da primeira-dama Michelle Bolsonaro e da ministra Damares Alves (Direitos Humanos), donos de uma universidade paulista particular recebem atenção especial no MEC.

Cantou a bola

A Justiça já teria destino certo para os bandidos travestidos de manifestantes que invadiram e depredaram ontem a sede da Aprosoja em Brasília, se um projeto do deputado Jerônimo Goergen tivesse virado lei. Desde 2018 parado na Câmara, o PL 9604 tipifica invasões violentas como crime de terrorismo. Goergen voltou a cobrar.

Aliado, pero no...

A artilharia pesada do pré-candidato à Presidência Ciro Gomes (PDT-CE) contra o PT – em especial, Lula e Dilma – incomoda políticos dos dois partidos que costumam palanque, principalmente no Nordeste. Embora defenda Ciro, o presidente nacional do PDT, Carlos Lupi, se alia à ala da legenda que sugere moderação na beligerância.

Calma, cabra

A turma do “deixa disso” é encabeçada por caciques do PDT no Maranhão, Pernambuco, Paraíba, Sergipe e até no Ceará, Estado de Ciro – onde nomes do PDT estão na mesa de negociações para suceder Camilo Santana, com apoio do PT.

Morreu, mas tá vivo

O cidadão Luís da Providência Soares Filho processa o Banco do Brasil, em ação que tramita na 21ª Vara Cível de Brasília. Ele não consegue mais movimentar uma conta, porque para as autoridades e Receita Federal, de repente apareceu como falecido...

Cerco

A Delegacia de Repressão a Crimes Fazendários da Polícia Federal pediu à CPI da Pandemia o compartilhamento de provas obtidas para instruir os autos do Inquérito Policial 2020.0069426-SR/PF/DF, que investiga fraude na condução de processos de aquisição de medicamentos de alto custo pelo Ministério da Saúde.

Global e Precisa

No ofício (nº 4763871/2021-DELEFAZ/DRCOR/SR/PF/DF), ao qual a Coluna teve acesso, a PF pede informações relacionadas ao grupo econômico liderado por Francisco Emerson Maximiano - Global Gestão em Saúde S/A e Precisa - “empresas que aparentemente servem ao mesmo propósito”.

E seus donos

A PF também requereu provas sobre a Primarcial Holding e Primares Holding, “as quais foram identificadas como parte de grupo que efetuava a engenharia financeira de empresas ligadas a Francisco Maximiano, Danilo Trento e Gustavo Trento”.

ESPLANADEIRA

Americanas reúne hoje ativistas, empresárias e artistas para debater empreendedorismo e diversidade no Americanas Summit 2021. # UNIASSELVI e Instituto Embelleze iniciam parceria para oferecer cursos de gestão na área de beleza e estética. # Levantamento realizado pela Ticket revela que RS foi o Estado que apresentou maior aumento no consumo de carne por delivery no 1º semestre de 2021.

Deputados aprovam valor fixo para cobrança de ICMS dos combustíveis

ALEX MIRANDA

A Câmara dos Deputados aprovou por 392 votos contra 71 e 2 abstenções, o projeto que estabelece um valor fixo para a cobrança de ICMS sobre combustíveis. A proposta segue para análise do Senado Federal.

O texto aprovado é o substitutivo do relator, deputado Dr. Jaziel (PL-CE), ao Projeto de Lei Complementar 11/20, do deputado Emanuel Pinheiro Neto (PTB-MT).

O texto obriga estados e Distrito Federal a especificar a alíquota para cada produto por unidade de medida adotada, que pode ser litro, quilo ou volume, e não mais sobre o valor da mercadoria. Na prática, a proposta torna o ICMS invariável frente a variações do preço do combustível ou de mudanças do câmbio.

Dr. Jaziel estima que as mudanças na legislação devem levar à redução do preço final praticado ao consumidor de, em média, 8% para a gasolina comum, 7% para o etanol hidratado e 3,7% para o diesel B.

NOVO CÁLCULO

Atualmente, o ICMS incidente sobre os combustíveis é devido por substituição tributária para frente, sendo a sua base de cálculo estimada a partir dos preços médios ponderados ao consumidor final,



OPERAÇÕES com combustíveis sujeitas à substituição tributária terão alíquotas do imposto específicas por unidade de medida definidas pelos estados

apurados quinzenalmente pelos governos estaduais. As alíquotas de ICMS para gasolina, como exemplo, variam entre 25% e 34%, de acordo com o estado.

Segundo o texto aprovado pela Câmara, as operações com combustíveis sujeitas ao regime de substituição tributária terão as alíquotas do imposto específicas por unidade de medida adotada, definidas pelos estados e pelo Distrito Federal para cada produto.

As alíquotas específicas serão fixadas anualmente e vigorarão por 12 meses a partir da data de sua publicação. As alíquotas não poderão exceder, em reais por litro, o valor da média dos preços ao consumidor final usualmente praticados no mercado considerado ao longo dos dois exercícios imediatamente

anteriores, multiplicada pela alíquota ad valorem aplicável ao combustível em 31 de dezembro do exercício imediatamente anterior.

Como exemplo, os preços médios de setembro da gasolina comum, do etanol hidratado e do óleo diesel corresponderam, respectivamente, a R\$ 6,078, R\$ 4,698 e R\$ 4,728, segundo a Agência Nacional do Petróleo (ANP). Na forma do substitutivo, a alíquota seria calculada com base na média dos preços praticados

de janeiro de 2019 a dezembro de 2020. Nesse período, os preços de revenda variaram de R\$ 4,268 a R\$ 4,483, no caso da

gasolina comum; de R\$ 2,812 a R\$ 3,179, no caso do etanol hidratado; e de R\$ 3,437 a R\$ 3,606, no caso do óleo diesel.

Política de preços

O relator observou que os tributos federais e estaduais são responsáveis por 40,7% do preço da gasolina. “Independentemente da política de preços da Petrobras, a carga tributária é decisiva para o elevado custo dos combustíveis”, disse Dr. Jaziel. Autor do projeto, o deputado Emanuel Pinheiro Neto apontou a alta carga tributária que pesa no bolso do consumidor. “Temos uma carga tributária de 36% do PIB. A maior parte do impacto é na pessoa humilde, em que o preço do combustível impacta tudo, como o custo do frete”, declarou. Ele afirmou ainda que é preciso rever medidas econômicas e a política de preços da Petrobras. “Esse projeto é somente o primeiro passo, mas é um passo glorioso”.

**Nessas férias
seja Inviolável
aonde você
estiver!**

INVIOVÁVEL
MONITORAMENTO ELETRÔNICO

UMUARAMA - PR
44 3621.4220
inviolavel.com

**TECNOLOGIA
QUALIDADE
SEGURANÇA
AGILIDADE**

TRANSCARD

TUDO ISSO
EM UM SÓ
CARTÃO!

ADQUIRA
JÁ O SEU!



ASSESSORIA/SECOM



de coronavírus foram registrados em Umuarama e destes, 18.603 se recuperaram. Não há nenhum paciente de Umuarama internado na UTI do Hospital Uopecan para fazer tratamento de covid-19, já na enfermaria permanecem três pessoas. A situação da ocupação de leitos nas alas covid no Paraná, incluindo a Macrorregional de Saúde de Maringá, pode ser acessada no portal Coronavírus do Governo do Estado (em coronavirus.pr.gov.br).

De acordo com o Boletim Covid divulgado ontem (quinta-feira, 14), dez novos casos da doença foram confirmados pela Secretaria Municipal de Saúde, sendo seis mulheres e quatro homens. Nenhum falecimento foi oficialmente registrado nesta data e o total de óbitos segue em 316. O número de casos ativos de covid-19 na cidade era de 95 – nove a mais que o dia anterior –, e o total de pessoas que aguardam pelos resultados dos exames em isolamento domiciliar (casos suspeitos) está em 121 – 22 a mais que ontem. Desde o início da pandemia, em março de 2020, 19.013 casos

Testemunha recebeu voz de prisão da CPI da Covid por calar a verdade

O representante da empresa Arrabal Serviços Médicos EIRELI, Paulo Cesar Leite teve prisão civil decretada na manhã de ontem (quinta-feira, 14) pela Vereadora Ana Novais, com apoio dos integrantes da CPI da Covid, Ednei do Esporte (Vice-presidente), Mateus Barreto (Relator), Sorrisal e Cris das Frutas (Membros).

PC (como o empresário é conhecido na cidade), participou da oitiva na condição de testemunha, como representante da Arrabal Serviços Médicos, empresa contratada pelo Município, após a deflagração da operação Metástase, para a prestação de serviços de contratação de profissionais de saúde destinados a atuarem no atendimento de cidadãos acometidos pela covid 19.

O primeiro impasse em se tratando da oitiva, foi à indagação de Paulo César à Comissão se o mesmo estaria sendo tratado como testemunha ou investigado, já que, em sua concepção, determinados questionamentos poderiam configurá-lo como de investigado e não testemunha.

DIFERENÇAS

Como testemunha, a pessoa estará sob o compromisso de dizer a verdade, sob pena de cometer crime de fazer afirmação falsa, ou negar ou calar a verdade perante a Comissão Parlamentar de Inquérito, conforme art. 4º a Lei nº 1.579, de 18 de março de 1952, com pena prevista no Código de Processo Penal com Pena de 2 a 4 anos e multa". Por sua vez, a condição de investigado preconiza o direito de permanecer calado.

A presidente Ana Novais



MOMENTO em que o ex-assessor de comunicação da prefeitura, na gestão do prefeito Luiz Renato de Azevedo, é colocado na viatura para ser conduzido à delegacia

assegurou que Paulo seria tratado como testemunha. Desta forma, perguntou-lhe se se comprometeria em dizer a verdade. Ele disse que sim, porém, que se houvessem questões que o colocariam na condição de investigado, não as responderia.

QUESTIONAMENTOS

Dentre os questionamentos feitos à PC, ele não soube responder qual empresa presta serviços de contabilidade para a Arrabal Serviços Médicos EIRELI. Se recusou ainda a dizer qual seria o valor recebido por ele para prestar

serviços à empresa.

Paulo Cesar Leite também disse não possuir empresa no seu nome, informação que foi contestada pelo vereador Mateus Barreto, que comprovou por meio de consulta eletrônica que Paulo possui uma empresa ativa em seu nome, a qual é classificada como prestadora de Serviços de Agronomia e de Consultoria às Atividades Agrícolas e Pecuárias.

Decisão Como recusou a responder outras perguntas, os parlamentares consultaram a assessoria jurídica da Câmara sobre quais procedimentos poderiam ser adotados.

O procurador Diemerson Castilho destacou que em caso de prova documental, em que se comprove o flagrante delito, poderia ser decretada a prisão civil, destacando também que tal posicionamento deve ser deliberado pelos membros da comissão.

PRISÃO

Neste sentido, a presidente Ana Novais colocou em votação o pedido de prisão civil, o qual foi aprovado por unanimidade, tendo em vista ainda que em nenhum momento a testemunha foi inquirida na condição de investigado, além

de calar a verdade e também ter mentido. Os parlamentares destacaram que foi dada por diversas vezes a oportunidade Paulo Cesar de falar a verdade e responder os questionamentos apresentados e o mesmo preferiu calar-se, além de ter faltado com a verdade.

Agentes da Guarda Municipal já estavam no plenário Germano Norberto Rudner. Eles conduziram Paulo Cesar Leite até a viatura da Guarda para ser conduzido até a 7ª SDP. Os vereadores também foram à delegacia e prestaram depoimento no período da manhã e no período da tarde.

Senac e prefeitura firmam parcerias para novos cursos

A Prefeitura de Umuarama, por meio da Fundação Cultural, firmou novo convênio com o Senac (Serviço Nacional do Comércio) para disponibilizar três cursos de formação profissional. E o melhor é que sem custo algum para os alunos interessados. São poucas vagas e o prazo para as inscrições vai até o final da tarde

desta sexta-feira (15).

O primeiro curso é o "Facebook Marketing", que será realizado de forma presencial e terá duração de 20 horas. As aulas acontecem de 4 a 29 de novembro, sempre das 19h às 22h, às segundas e quintas-feiras. O requisito exigido é de ter idade a partir de 14 anos e o Ensino

Fundamental completo.

O segundo curso é o "Gestão de Pequenos Negócios", de forma presencial, com duração de 40 horas, ministrado entre os dias 10 de novembro e 8 de dezembro, das 19h às 22h, às terças, quartas e sextas-feiras. Como requisitos, são exigidos ter idade a partir de 16 anos e Ensino

Fundamental completo.

Finalmente, o curso "Quanto Vale - Formação de preços para o vendedor", de forma presencial, com duração 18 horas, ministrado aos sábados, entre os dias 23 de outubro e 27 de novembro, das 9h às 12h. Como pré-requisito exige-se ter a partir de 16 anos e o Ensino

Fundamental completo. As inscrições podem ser feitas no site do Senac.

Para saber mais informações sobre os cursos, documentos necessários ou sobre o conteúdo, os interessados podem também entrar em contato por meio do whatsapp do Senac: (44) 3621-5700.

Novo pedido de cassação do prefeito afastado foi protocolado na Câmara

ALEX MIRANDA

O ex-prefeito interino de Umuarama, Jorge Vieira, que ocupou o cargo entre 15 de maio de 1982 e 31 de janeiro de 1983, protocolou um novo pedido de cassação contra o prefeito afastado Celso Pozzobom. O documento foi entregue na manhã de ontem (quinta-feira, 14), na Câmara Municipal.

Vieira chegou usando uma camiseta amarela, com a imagem do presidente Jair Bolsonaro, e com uma bandeira de Umuarama. Foi ao setor de protocolo e entregou o documento. Ele informou que o pedido se refere a suposta compra de um apartamento com dinheiro não declarado que teria sido feita por Pozzobom.

Consta no documento entregue aos parlamentares, a lembrança de dois pedidos de retorno à cadeira de chefe do Executivo Municipal, pleiteadas ao Superior Tribunal de Justiça e no Tribunal de Justiça do Paraná, já foram negados.

Mas há a ressalta do fato investigado pelo Ministério Público, que liga o prefeito afastado aos atos de corrupção, sendo taxado como líder do esquema que desviou milhões de reais em recursos do Fundo Municipal de Saúde.

O DESVIO DOS RECURSOS

A prova em que o denunciante se baseou para elaborar

o documento, trata-se da compra de um apartamento de um edifício, ainda em construção, situado à avenida Governador Parigot de Souza. “Em depoimento, o proprietário da Construtora RVA, Carlos Alberto Cher Valente, deixou claro que o pagamento do imóvel foi realizado em dinheiro vivo e por uma terceira pessoa, identificada como Heber Lepre Fregne, ex-procurador jurídico da prefeitura de Umuarama, também investigado no âmbito da Operação Metástase”.

Para conseguir os valores, o Ministério Público apurou que o Norospar emitiu cheque de pre-datado de R\$ 54 mil a Nivaldo Missio Sotel, proprietário da empresa Ortus 3D, depositado em 12/12/2019, na conta bancária do Auto Posto Flor da Mata Ltda.

A LAVAGEM

Ermes Correia de Almeida, providenciou a troca do cheque por dinheiro em espécie, descontando R\$ 4 mil e entregando R\$ 50 mil para Cícero Laurentino, à época, diretor de assuntos Interinstitucionais



JORGE Vieira protocolou o pedido de cassação, apresentando documentos que serão analisados pelos vereadores

da prefeitura e atualmente, detido na primeira fase da Operação Metástase.

DINHEIRO GIRANDO

Heber Lepre Fregne foi quem ficou de posse deste valor e efetuou o pagamento de uma parcela do apartamento, em nome de Celso Pozzobom.

Novo trâmite

De acordo com o procurador jurídico do Poder Legislativo Municipal, Diemerson Castilho, uma nova leitura será feita em plenário. “Agora que foi protocolado o novo pedido de cassação do prefeito já afastado, o documento será publicado na próxima sessão ordinária realizada na Câmara Municipal de Umuarama e, em seguida, distribuído aos vereadores. Se a matéria não foi idêntica a outra (ao primeiro pedido de cassação protocolado), pode ser constituída uma nova comissão processante, caso haja aprovação por parte dos vereadores. Cabe ressaltar que a primeira comissão processante instaurada na Câmara Municipal, continua realizando os trabalhos normalmente, mas está com os trâmites suspensos devido à determinação judicial.

Cárcere privado

Um homem de 81 anos foi acusado de manter a esposa, de 72 anos, em cárcere privado. Ele foi preso. Com o acusado, foram encontradas duas armas de fabricação caseira. A PM foi até a rua das Fitônias, no Jabuticabeiras, verificar a denúncia e descobriu que a filha não conseguia levar a mãe ao médico. Ela também não recebeu a vacina contra a covid, pois o companheiro não permitia sua saída de casa. O acusado foi conduzido à Delegacia e a esposa foi liberada.



DIVULGAÇÃO

O capotamento de uma carreta provocou a morte de um homem de 62 anos na manhã de ontem (quinta-feira, 14) no município de São Carlos do Ivaí (130 quilômetros de Umuarama). O acidente aconteceu no ponto de entrada da balsa para a travessia ao Rio Ivaí, rumo a Japurá. Não foi informada a identificação da vítima, mas a Polícia Rodoviária relatou que o veículo envolvido foi um Mercedes Benz/LS 1935 acoplado com o semirreboque SR/Randon SR CA, com placas de Cruzeiro do Oeste. O acidente aconteceu por volta das 9h30. O capotamento aconteceu depois que o veículo se chocou contra o barranco. O motorista ficou preso às ferragens e, depois de socorrido, foi atendido, mas não resistiu aos ferimentos. A carreta estava carregada com açúcar e ficou destruído.

Prefeito pretende oferecer tratamento de dependência química para mulheres

ASSESSORIA/SECOM

A Prefeitura está ampliando a parceria com o Centro de Recuperação Viva com Deus (Crevd), instituição fundada em 1995 e mantida pela Igreja Presbiteriana Renovada, para instalar o primeiro centro exclusivo para a recuperação de mulheres com dependência química. Os casos que chegam hoje à Secretaria Municipal de Saúde são encaminhados para outras cidades, às vezes distantes da Capital da Amizade, sem falar na dificuldade para obtenção de vagas.

O assunto foi tratado ontem (quinta-feira, 14), pelo prefeito em exercício Hermes Pimentel, em reunião com os pastores Jair Rodrigues Vieira, João Batista dos Santos, Josué Ferreira e Weslei Orlandi, as secretárias municipais de Saúde, Maria Harue Takaki, e Assistência Social, Adnetra Vieira dos Prazeres Santana, e os secretários de Gabinete e Gestão Integrada, André Rodrigues dos Santos, e de Indústria, Comércio e Turismo, Marcelo Adriano.

Das 16 vagas existentes no Crevd para tratamento de dependência química, oito são contratadas pelo município para encaminhamento de pacientes atendidos nas unidades de saúde (por meio do SUS), porém exclusivas para



DAS 16 vagas existentes no Crevd, oito são para atendimento de pacientes das unidades de saúde (por meio do SUS), porém exclusivas para homens

homens. “A instituição realiza um trabalho exemplar nesta área, bem como outras entidades que atendem ao município, mas existe essa dificuldade quanto o paciente é mulher. A parceria será importante para atendermos a essa demanda aqui mesmo na

cidade”, afirmou Pimentel.

O prefeito em exercício tem a intenção de estreitar as parcerias com igrejas e instituições que realizam trabalhos sociais de relevância em Umuarama, “por isso estamos em contato com o Crevd, que pode ampliar o

atendimento com o nosso apoio”, disse. “Temos áreas institucionais que podem ser adaptadas a esta finalidade,

permitindo inclusive ampliar as atividades ocupacionais que ajudam muito no tratamento”, apontou.

Parcerias

A secretária Harue lembrou que o município tem parcerias com três instituições para dependentes químicos, que oferecem 24 vagas – todas destinadas ao público masculino. “Vai ser bem-vindo esse espaço para atender mulheres, pois esta é hoje uma dificuldade”, disse. O pastor Jair Rodrigues reforçou a importância de um trabalho integrado entre as várias instituições de atendimento a dependentes químicos e o município, para unificar políticas, promover ações conjuntas, conectadas, e complementar os serviços.

ASSESSORIA/SECOM



Equipes da Prefeitura de Umuarama tiveram muito trabalho após a ocorrência de um temporal na madrugada da quinta (14). Ventos que chegaram a 100 km/h, derrubaram ao menos 50 árvores (algumas arrancadas) em vários bairros da cidade. Para se ter uma ideia, só de moradores da avenida Rio Grande do Norte (que corta todo o município) foram recebidas mais de 15 solicitações. Mais de 60 chamados foram registrados com pedidos de ajuda sobre galhos arrancados e até casos mais graves, como a queda de árvores sobre redes elétricas, derrubando postes e interrompendo o fornecimento de energia. A região mais atingida – com relação à queda de árvores – foi a Zona II, porém os chamados estavam em todas as outras regiões da cidade. “Até antes do almoço já havíamos contabilizado mais de 50 solicitações, sendo galhos e até mesmo árvores, arrancadas pela força dos ventos. Como manda o protocolo de ação em casos como esses, a prioridade é liberar as vias para que o trânsito possa fluir, trabalhar em parceria com a Copel para o restabelecimento do fornecimento de energia e garantir principalmente que a vida humana não seja colocada em risco”, resumiu João Paulo, Secretário de Serviços Públicos.

VESTIBULAR TOP50

[50 Bolsas de até 100%]

PRESENCIAL | SEMIPRESENCIAL | EAD



PROVA DIA 24 DE OUTUBRO

INSCRIÇÕES GRATUITAS!

unipar.br
0800 601 4031



Umuaramenses trazem troféus de prova rústica de 10 km em Cascavel

Com apenas 22 anos, o atleta umuaramense Gabriel Christian trouxe para casa mais um troféu. O maratonista venceu na categoria de 18 a 29 anos a prova rústica de 10 quilômetros realizada no último domingo (10) em Cascavel, disputando a Meia-Maratona Univel com mais de 200 corredores de todo Paraná e do Mato Grosso do Sul.

Acompanhado do pai, o também maratonista Anderson Cristiano, ele visitou o prefeito

interino Hermes Pimentel, um antigo apoiador da dupla. “Fazemos questão de apresentar nossas conquistas ao Pimentel, que sempre nos incentiva, nos apoia e acredita em nossas vitórias. E mais uma vez tive a honra de sair campeão nesta disputadíssima prova”, comentou Christian, que ficou em nono lugar no quadro geral.

Anderson Cristiano também trouxe um troféu de Cascavel: quarto lugar geral na Prova

Rústica de 10 quilômetros, disputada com 480 atletas de diversos estados e do Paraguai. “Foi um momento mais que especial

em minha vida ganhar este troféu. Na segunda-feira, dia 11, foi meu aniversário e neste mesmo dia completei 36 anos de corridas

profissionais. Desta forma, não podia deixar de compartilhar esse momento muito feliz com o prefeito Hermes Pimentel”, detalhou.



Gabriel Christian e seu pai Anderson Cristiano, foram recebidos no gabinete pelo prefeito Hermes Pimentel, onde apresentaram as novas conquistas

EXTRAVIO DE ALVARÁ PLUG TECNOLOGIA E INFORMÁTICA LTDA, inscrita sob nº CNPJ 11.077.822/0001-97, estabelecido na Avenida Paraná, 4125 sala25, Zona I, CEP 87.501-030, cidade de Umuarama Estado do Paraná, comunica para os devidos fins o extravio de seu alvará, nº29.386/2009. Com esta publicação o mesmo torna-se sem valor legal e comercial.

REPÚBLICA FEDERATIVA DO BRASIL
SERVIÇO DE REGISTRO CIVIL DAS PESSOAS NATURAIS
SEDE DA COMARCA DE UMUARAMA - PARANÁ
Francielle Cassiano Pimenta Sousa
Oficial

FAZ SABER QUE PRETENDEM SE CASAR OS CONTRAENTES:

- 1- ANDRÉ LUIS NASCIMENTO SILVÉRIO e ANDRESSA MARANHÃO SIRIGU
- 2- JOÃO PAULO DA SILVA SANTOS e ANDRESSA RISSATO VITORELLI
- 3- RENAN FREITAS DA SILVA e CAMILA CHEQUIM RAGAZI
- 4- ROBERTO DE SOUZA e MARISA RODRIGUES
- 5- BRYAN CARVALHO DA SILVA e GABRIELA DOS SANTOS CORGOZINHO

Se alguém souber de algum impedimento que os iniba de se casar que se oponha na forma da lei.

Umuarama, 15 de Outubro de 2021.

Francielle Cassiano Pimenta Sousa
Oficial

ORAÇÃO A SANTO EXPEDITO

Meu Santo Expedito das causas justas e urgentes interceda por mim junto do Nosso Senhor Jesus Cristo, socorra-me nesta hora de aflição e desespero.

Vós que sois um Santo guerreiro,
Vós que sois o Santo dos aflitos,
Vós que sois o Santo dos desesperados,
Vós que sois o Santo das causas urgentes, proteja-me.
Ajuda-me, dai-me força, coragem e serenidade.
Atenda ao meu pedido: (faça a sua intenção)

Meu Santo Espedito!
Ajuda-me a superar estas horas difíceis, proteja-me de todos que possam me prejudicar, proteja minha família, atenda ao meu pedido com urgência. Devolva-me a paz e a tranquilidade.
Meu Santo Expedito, serei grato pelo resto da minha vida e levarei o seu nome a todos que têm fé.

Rezar 1 Pai Nosso, 1 Ave Maria e fazer o sinal da cruz.

Em agradecimento mandar publicar esta oração para propagar os benefícios do grande Santo Expedito.
Publicado a pedido.

SEMINOVOS

COM GARANTIA DE QUALIDADE

CARROS	ANO	COR	OPCIONAIS	VALOR
COBALT 1.4 LS	14/15	PRATA	COMPLETO	R\$ 44.900,00
COBALT 1.8 LTZ	15/16	BRANCO	COMPLETO	R\$ 57.900,00
COBALT 1.8 LTZ	17/18	BRANCO	COMPLETO, AUT	R\$ 64.900,00
EQUINOX 2.0T PREMIER	19/20	PRETO	COMPLETO, AUT, COURO, TS	R\$ 189.900,00
FORD KA SEDAN 1.5 SE	17/18	BRANCO	COMPLETO	R\$ 52.900,00
HB20 1.6 PREMIUM	15/15	PRETO	COMPLETO, AUT	R\$ 56.900,00.
HONDA WR-V EX CVT	17/18	PRATA	COMPLETO, AUT	R\$ 84.900,00
JETTA TRENDLINE	15/16	CINZA	COMPLETO, AUT	R\$ 72.900,00
MONTANA 1.4 SPORT	19/20	BRANCO	COMPLETO, KM 3.400	R\$ 77.900,00
ONIX 1.4 ACTIV	16/17	PRATA	COMPLETO	R\$ 64.900,00
ONIX 1.4 ACTIV	17/18	BRANCO	COMPLETO	R\$ 72.900,00
ONIX 1.4 LTZ	17/18	BRANCO	COMPLETO	R\$ 67.900,00
ONIX 1.4 LTZ	18/19	BRANCO	COMPLETO, COURO	R\$ 72.900,00
PRISMA 1.4 LT	19/19	PRATA	COMPLETO, AUT	R\$ 72.900,00
S10 ADVANTAGE 4X2 FLEX	16/17	CINZA	COMPLETO	R\$ 109.900,00
SPIN 1.8 LT	16/16	BRANCO	COMPLETO	R\$ 54.900,00
TRACKER 1.8 LTZ	13/14	BRANCO	COMPLETO, AUT, TS	R\$ 69.900,00
TUCSON GLS	12/13	BRANCO	COMPLETO. AUT, COURO	R\$ 59.900,00

COMPRAMOS SEU SEMINOVO

CONFIRA MAIS OFERTAS EM NOSSO SITE:
WWW.UVEL.COM.BR

3621-3000

ALEGRIA DE SER CHEVROLET

SERVIÇOS FINANCEIROS | RESPEITE OS LIMITES DE VELOCIDADE

Conheça cristais que podem desenvolver o seu amor e autocuidado

O amor próprio está sempre conectado à cura, então lembre-se de que, para obter e compreender o seu próprio amor-próprio, você deve primeiro praticar o perdão, a compaixão e o autocuidado, que esses cristais de amor-próprio podem certamente ajudar.

Quartzo rosa: o quartzo rosa é um dos melhores cristais para o amor próprio, pois é o cristal emocional conhecido pelo amor incondicional. A cor rosa claro desse cristal, junto com os padrões que se formam naturalmente na pedra, é linda.

Esta atraente pedra rosa é conhecida por estar associada ao amor e ao chacra cardíaco. Isso significa que este cristal não é ótimo apenas para amar a si mesmo, mas

também para chamar com amor. O quartzo rosa é um dos cristais mais populares, especialmente para trabalhar o amor-próprio e tornar-se confortável consigo mesmo.

Rodonita: é um dos cristais para o amor próprio e ajuda a equilibrar as energias yin e yang do corpo. Espere sentir um aumento na autoconfiança com este cristal, pois você poderá usá-lo ao trabalhar suas decisões ou problemas, ajudando-o a fazê-lo sem julgamento. Está associado aos chacras raiz e cardíaco, para mantê-lo com os pés no chão, mas também com amor, sempre.

Citrino: é um ótimo cristal para iniciantes e é conhecido por trazer felicidade. Citrino é a pedra da sorte do comerciante e é uma ótima pedra para

se usar no amor próprio, porque conecta você ao seu eu superior por meio do chacra coronário, permitindo que você libere sentimentos de baixa vibração.

Jasper Vermelho: esta pedra brilhante e ousada está conectada ao seu chacra básico (sua raiz) e ajuda a mantê-lo aterrado. Ele tem sido usado como pedra de proteção por muitos e muitos anos e é conhecido como um cristal que nutre.

Ametista: um dos cristais para o amor próprio mais populares, principalmente por sua bela cor roxa, é a ametista. Este lindo cristal está associado ao terceiro olho e ao chacra coronário, ambos que o ajudam a se conectar com o seu eu superior e auxiliam na exploração espiritual e na iluminação.

Selenita: é uma pedra macia e suave que mantém o poder da energia feminina da lua. É conhecida como a pedra de novos começos e está associada ao chacra coronário. Trabalhar com este cristal ajuda a ter mais compaixão por si mesmo.

A maneira mais fácil de usar cristais é tê-los por perto. Coloque-os em sua mesa, ao lado da cama quando você dorme ou embaixo do travesseiro ou quando está fazendo um diário. Segure-os durante a meditação.

Incorpore-os a rituais como a lua nova ou o ritual da lua cheia. Use-os durante a prática de ioga. Adicione-os à sua rotina de autocuidado

Fonte: equilibrio.com

Palavras cruzadas

Ataque típico de grupos terroristas	↓	↓	Também, em inglês	Autor da novela gráfica	Ave que dá saltos enquanto canta	↓	Simbolo olímpico
O oceano onde desemboca o rio Amazonas	↓	↓	Distúrbio do sono	"Sandman"	↓	↓	Música de Belchior imortalizada na voz de Elis Regina
Local perigoso (fig.)	↓	↓	↓	↓	↓	↓	↓
Declararam santo	↓	↓	↓	↓	↓	↓	Estado afetado pelos focos de queimadas no Dia do Fogo (2019)
↓	↓	↓	↓	↓	↓	↓	↓
James Spader, na série "The Blacklist"	↓	↓	Diplomacia (fig.)	↓	↓	Supressão de fonemas no fim da palavra	↓
↓	↓	↓	Prenome comum entre os judeus	↓	↓	↓	↓
↓	↓	↓	Pequeno lagarto com crista	↓	↓	Preposição essencial	↓
↓	↓	↓	Atmosfera Física (símbolo)	↓	↓	Tipo de pilha	↓
À (?): por motivo frívolo	↓	↓	↓	Anciã	↓	↓	↓
↓	↓	↓	↓	Cair na (?): cair no erro (bras.)	↓	↓	Tristonho; melancólico
Generalizados (Med.)	↓	↓	↓	↓	↓	Positivo (abrev.)	↓
(?) dos Patriarcas, santuário na cidade de Hebron	↓	↓	↓	↓	↓	(?) Blat, ator	↓
↓	↓	↓	Temática da peça "Édipo Rei"	↓	↓	↓	↓
↓	↓	↓	O mesmo	↓	↓	↓	Plutônio (símbolo)
↓	↓	↓	↓	↓	↓	↓	↓
Polegada	↓	↓	502, em romanos	↓	↓	↓	↓
↓	↓	↓	Olhar fixamente	↓	↓	↓	Check-(?), registro de entrada no hotel
↓	↓	↓	↓	↓	↓	↓	↓
Mal oriundo de local diferente (Med.)	↓	↓	↓	↓	↓	↓	↓
Enfado expresso pela fisionomia	↓	↓	↓	↓	↓	↓	Fator de desgaste de roupas

BANCO 2/in. 4/aliso — amnu — ébia. 5/uncia. 7/apócope.

10

Horóscopo do dia

ÁRIES 21/3 a 20/4

Tudo indica que vai fazer uma aliança profissional vantajosa e contará com o apoio desse parceiro. Seu otimismo está em alta e, em busca de sucesso, pode criar planos grandiosos. Você tende a considerar mais as necessidades dos outros e talvez receba ajuda ou dê uma mãozinha para um amigo, colega de trabalho ou sócio.

TOURO 21/4 a 20/5

Pode glorificar de pé que você tem tudo pra brilhar e ganhar reconhecimento no trabalho, com ótimas chances de subir de cargo ou até virar patrão/patroa. Mais otimista, simpático e prestativo, seu signo pode ficar mais popular e atrair aliados, e com a saúde firme e forte, não deve faltar pique.

GÊMEOS 21/5 a 20/6

Esbanjando autoconfiança e espontaneidade, você tende a se expressar muito bem e tem tudo pra abrir seus horizontes. Quem tem trabalho ligado à publicidade, propaganda ou educação fica em evidência, e você terá sucesso nos estudos, sobretudo se faz uma faculdade. Aproveite pra fazer uma fezinha, participar de um sorteio ou rifa — há boas chances de se dar bem.

CÂNCER 21/6 a 21/7

A ligação com os parentes deve ficar mais forte e um empreendimento familiar tem grandes chances de crescer e bombar. E se lida com os negócios ou finanças de outras pessoas, seu jeito simpático e prestativo tende a ser um sucesso. Pode pintar uma herança, o que pode te fazer dar um passo importante rumo ao sonho da casa própria.

LEÃO 22/7 a 22/8

Mais sociável, você pode brilhar e conseguir benefícios na profissão, em seu negócio ou associação. Porém, em vez de ir no impulso, deve escolher bem com quem se relaciona na vida pessoal ou profissional. Ótimo momento pra atualizar fotos e stories nas redes sociais e ostentar seu moção por aí.

VIRGEM 23/8 a 22/9

O Sol está na sua Casa da Fortuna e forma excelentes aspectos com outros astros, sinal de seus esforços no trabalho devem encher o seu bolso. Há chance de expandir os negócios ou receber um aumento de salário.

Horóscopo nascido em 15 de outubro

Os nascidos a 15 de outubro são do signo de Libra com a personalidade de Câncer. São amorosos, afetivos e muito ligados às suas raízes, à sua terra natal e à sua família. Mas é possível que tenham desencontros e choques de convivência com um dos pais ou um parente idoso. Fora do seu meio, da sua terra e da sua família, são mais felizes, mais respeitados e mais considerados. Seu número principal é o 22, formado de 2, em dobro, o número símbolo da Lua, que confirma a ligação profunda com a família e a terra em que nasceu. Mas a soma dá o 4, de Urano, que lhes confere gosto pelo moderno e inusitado. Mas faz se interessar pela informática, processamento de dados e tudo o que esteja ligado à tecnologia, à eletrônica, à matemática e aos veículos e aparelhos de precisão.

LIBRA 23/9 a 22/10

Os astros destacam seu jeito simpático, criativo e proativo e você deve fazer sucesso com todo mundo. Área ligada à educação, investimento ou especulação estão em evidência. Se estiver livre, a manhã é o melhor horário para praticar esportes ou atividades físicas. Aproveite a fase Crescente da Lua, ideal para apostar nos seus pontos fortes a fim de enfrentar os perrengues.

ESCORPIÃO 23/10 a 21/11

Sextou com o céu derramando energias poderosíssimas no seu dia, escorpiana e escorpiano. Além de se dedicar ao que faz e às pessoas próximas, você tende a agir com mais generosidade. Se trabalha em casa, o conforto e sossego do lar serão um estímulo para a sua criatividade; só tenha cautela para não se acomodar.

SAGITÁRIO 22/11 a 22/12

Com a simpatia nas alturas, tudo indica que irá se relacionar bem com todos, fechará boas associações e fará amizades influentes, com sinal de sucesso se trabalhar com ensino, escrita, comunicação, viagens ou transportes. Sua mente tende a ficar a todo vapor e pode curtir uma boa resenha, bater papo.

CAPRICÓRNIO 23/12 a 20/1

Os astros formam excelentes aspectos na sua Casa da Fortuna e há grandes chances de nadar na grana. Se comercializa algum produto, as vendas podem bombar; ou se tem patrão, talvez receba um bônus ou aumento de salário, evite comprar presentinhos, pois os boletos chegam depois.

AQUÁRIO 21/1 a 19/2

A sorte deve sorrir pra você e podem pintar ótimas oportunidades de crescer na vida e conquistar bem-estar. Com a mente aberta, imaginação fértil e o otimismo em alta, tem tudo pra abrir os seus horizontes. Há boas chances de se dar bem nos estudos, sobretudo se faz um curso superior. O saldo negativo da vez é com a saúde: há risco de abusar das guloseimas e ganhar uns quilinhos indesejáveis — maneirol!

PEIXES 20/2 a 20/3

Há sinal de mudanças e tudo indica que serão para glorificar de pé. Talvez consiga transformar situações difíceis em oportunidades de crescimento e rivais em aliados. Apesar de seu otimismo e simpatia em alta, tenha atenção pra não se descuidar e meter os pés pelas mãos. Ouça a sua intuição, que tende a arrebentar.



O NOVO LIVRÃO DO LUCAS NETO!

Já nas bancas e livrarias!

[/Editorapixel](#)
[@Editorapixel](#)

LUCAS NETO **PIXEL**

Solução anterior

	A	A	O	O						
G	R	O	E	N	L	A	N	O	I	A
G	E	R	I	N	G	O	N	C	A	
A	R	O	T	E	C	O	A	R	A	
A	Z	O	L	U	Z	I	N			
Ç	D	E	R	O	S	F	O	Z		
M	Á	E	F	A	T	I	A	D	O	
L	O	C	I	L	G	L	A	E	L	
P	A	T	E	O	R	I	C	A		
P	E	R	S	I	S	T	E	I	N	
E	R	R	O	T	O	A	E	R		
D	E	C	A	I	R	F	A			
M	I	T	O	N	I	N	H	A	R	A
D	E	S	I	C	V	A				
C	A	R	M	A	A	R	I	A	N	A
O	S	L	O	B	I	K	E			

LIVRO

Valentina Trovo lança amanhã (15h) na livraria A Página, no Shopping Palladium, seu primeiro livro: "A derrota do Senhor Corona"



Zélia Casoni

(44) 99966-1716 zeliacasoni@gmail.com

Quem vence a si mesmo é um herói maior do que quem enfrenta mil batalhas contra muitos milhares de inimigos. (Textos Budistas)

EXCELÊNCIA

DOE UM BRINQUEDO!

O Sistema Fecomércio Sesc Senac PR, a RPC e Instituto GRPCOM convidam a população para mais uma corrente do bem: a 13ª edição da Campanha do Brinquedo. Neste ano, a campanha acontece entre os dias 4 de outubro e 11 de dezembro, em 35 cidades do estado. A iniciativa solidária conta com a parceria logística do Exército Brasileiro, do Secovi-PR e dos sindicatos empresariais do comércio filiados à Fecomércio PR, das Câmaras da Mulher Empreendedora e Gestora de Negócio (CMEG) do estado, além de empresas do comércio de bens serviços e turismo. Podem ser doados brinquedos novos ou usados em bom estado de conservação, em postos de coleta disponíveis em todas as unidades do Sesc PR e do Senac PR, além de estabelecimentos parceiros.

Nesta 13ª edição da Campanha do Brinquedo estão programadas ações para intensificar as arrecadações e trazer ainda mais segurança e comodidade para as pessoas fazerem suas doações. Drive-thrus estão agendados para os dias 16 e de 18 a 22 de outubro; 04 e de 06 a 11 de dezembro, além de outras atividades de mobilização. Em 2020 a Campanha do Brinquedo arrecadou 143.888 itens, beneficiando 70.516 crianças em todo o Paraná.



UVEL CHEVROLET RECEBE PREMIAÇÃO INÉDITA DA GENERAL MOTORS DO BRASIL!

DIVULGAÇÃO



Diretoria Grupo Uvel comemoram mais um Classe A -, Realdir Furtado, Joaquim Costa Pereira, Bruno Zaninotto, Homero Zaninotto, Diego Zaninotto, Ivanildo Coutinho, Roberto Zanatto e José Machado.

O Grupo Uvel Chevrolet, mais uma vez conquistou a premiação de Concessionária Classe A concedida pela Chevrolet. A premiação é concedida a apenas 15 % das mais de 600 concessionárias Chevrolet no Brasil.

O CLASSE A Chevrolet é resultado de um processo anual de uma avaliação complexa, realizado na rede de concessionárias em todo o país. Para que a titulação nível A seja concedida, é necessário atender a critérios internacionais que compreendem: performance de vendas, participação de mercado, investimento em treinamentos, instalações, indicadores operacionais e principalmente satisfação dos clientes, fator este que detêm o maior peso na avaliação.

A entrega da premiação ocorreu no dia 9 de outubro de 2021, este ano de uma forma diferente. O Grupo Uvel realizou uma LIVE, contando com a participação de todas as lojas do Grupo, unindo os três estados, Paraná, Santa Catarina e Rio Grande do Sul.

*** * * A unidade Uvel de Umuarama obteve um destaque especial, alcançando os 100 pontos da premiação, atendendo de forma plenamente satisfatório todos os itens da avaliação.**

O Grupo Uvel se orgulha imensamente do seu time de colaboradores, profissionais dedicados e experientes, que acima de tudo se preocupam com a comunidade a qual estão inseridos. Esta premiação é resultado de um trabalho em equipe que envolve colaboradores diretos, indiretos, parceiros e familiares.



GRUPO UVEL

Um dos maiores grupos Chevrolet do Brasil. São 8 concessionárias classificadas no padrão mundial da General Motors, além de uma equipe com mais de 600 profissionais dedicados a atender cerca de 60 municípios nos estados: Paraná, Santa Catarina e Rio Grande do Sul. O grupo é conhecido por suas certificações Chevrolet Nível A devido a modernização das suas estruturas para comercialização de modelos de carros novos e seminovos, além do desenvolvimento de uma variedade de serviços e produtos automotivos como: peças e acessórios. A missão do Grupo Uvel é inovar no segmento e proporcionar negócios cada vez melhores para os consumidores.