

**PR VIVE A MAIS SEVERA ESTIAGEM DOS ÚLTIMOS 90 ANOS**

# Calor e elevação no consumo de água deixam cidade em alerta

A falta de chuvas, o aumento das temperaturas e a elevação no consumo de água colocam a Sanepar em alerta em toda a região Noroeste do Estado. Com a vazão reduzida no manancial que abastece Umuarama e com a queda nos níveis dos reservatórios, existe a possibilidade de ocorrer falta temporária de água ou baixa pressão nas redes de distribuição. **| 5**

ASSESSORIA/SECOM

**100 dias**

DANILO MARTINS/OBEMEDITO



**Pimentel comemora e apresenta resultados**

**| 8**

**Orçamento previsto para 2022 é de R\$ 54,6 bilhões**

**| 3**

**Construção da Ponte Brasil-Paraguai chegou a 74,5%**

**| 5**

**Comércio comemora a retomada do Natal**

**| 9**



## Lago limpo

A limpeza do Lago Aratimbó segue em ritmo acelerado, mesmo assim não deve ser concluída ainda neste ano. Cerca de 130 viagens de areia estão sendo retiradas por dia do local, que aos poucos vê retornar a imagem de cartão-postal da cidade. Além de recuperar a represa, a limpeza vai melhorar questões ambientais e também planejamos algumas melhorias para os próximos meses. A previsão é de que 3 mil caminhões de areia sejam retirados. **| 4**

DIVULGAÇÃO



## Contribuição

Um simples ato pode fazer a diferença na vida das pessoas que estão em tratamento contra o câncer na Uopecan em Umuarama. Os contribuintes que fazem a declaração de Imposto de Renda (IR), pelo modelo completo, e no resultado final tem imposto a pagar, podem destinar parte do seu imposto devido até 30 de dezembro de 2021. **| 2**

# Impostos podem ser destinados à Uopecan até 30 de dezembro

Um simples ato pode fazer a diferença na vida de crianças, adolescentes e adultos que estão em tratamento contra o câncer na Uopecan. Os contribuintes que fazem a declaração de Imposto de Renda (IR), pelo modelo completo, e no resultado final têm imposto a pagar, podem destinar parte do seu imposto devido até 30 de dezembro de 2021.

O Hospital do Câncer Uopecan é uma instituição filantrópica que conta com ajuda da destinação desse recurso por pessoas físicas e jurídicas, para suprir o déficit causado pela pandemia da covid-19. Para doar é preciso entrar em contato com a Uopecan e informar a intenção de ajudar. O programa aplica até 1% do imposto de renda do doador. Dessa forma, a doação é abatida no valor final do imposto de renda devido e revertido para instituição.

## COMO DOAR

A destinação é feita de forma fácil e sem custos para todos os cidadãos, que tenham imposto a pagar, o valor doado para a entidade será subtraído da quantia a ser paga. Para saber o montante que pode ser destinado, o contribuinte pode



DIVULGAÇÃO

O Hospital do Câncer Uopecan é uma instituição filantrópica que conta com ajuda da destinação desse recurso por pessoas físicas e jurídicas

calcular "Imposto de Renda devido" com base no último recibo de entrega da declaração, e simular 1% para apoiar os Projetos da Uopecan denominados Pronon e Pronas.

## Pronon e Pronas

O Programa Nacional de Apoio à Atenção Oncológica (PRONON) foi desenvolvido para incentivar ações e serviços desenvolvidos por entidades, associações e fundações privadas sem fins lucrativos, que atuam no campo da oncologia. O intuito é ampliar a oferta de serviços e expandir a prestação de serviços médico-assistenciais. Uma forma de contribuir com a Uopecan é através desse projeto, com a aquisição do equipamento de tomografia de alta complexidade de 64 canais, totalizando R\$ 2.884.874,00. A conta bancária está em nome de União Oeste Paranaense de Estudos e Combate ao Câncer – UOPECCAN, no Banco do Brasil, agência 3508-4, conta corrente 55918-0, CNPJ 81.270.548/0001-53. Programa Nacional de Apoio à Atenção da Saúde da Pessoa com Deficiência (PRONAS) por intermédio do "Uopecan para todos" tem por objetivo ofertar Língua Brasileira de Sinais (Libras) aos colaboradores da saúde da 12ª Regional de Saúde da região do Município de Umuarama, com valor total de R\$ 155.192,35. A conta bancária, também em nome da União Oeste Paranaense de Estudos e Combate ao Câncer – UOPECCAN, no Banco do Brasil, agência 0645-9, Conta Corrente: 72218-9, CNPJ 81.270.548/0002-34.

## Loterias

**Megasena** concurso: 2439  
02 08 34 38 47 51

**Quina** concurso: 5738  
05 18 26 46 65

**Federal** concurso: 5624

1º prêmio	86.447
2º prêmio	26.701
3º prêmio	28.242
4º prêmio	03.477
5º prêmio	66.757

**Dia de Sorte** concurso: 547  
02 04 17 18 19 25 31  
MÊS DA SORTE: DEZEMBRO

**Lotofácil** concurso: 2405  
02 03 04 05 06 07 08 09  
11 15 17 18 19 21 23

**Dupla sena** concurso: 2314

1º sorteio: 08 14 16 29 35 45  
2º sorteio: 07 31 32 33 34 38

**Lotomania** concurso: 2252  
04 05 20 23 24 25 26 27 28 29  
36 38 50 51 53 62 64 76 79 00

**Timemania** concurso: 1729  
14 23 31 35 42 69 80  
TIME DO RIVER-PI

**Super Sete** concurso: 185  
1 2 3 4 5 6 7  
02 03 06 07 02 04 06

RESULTADOS NÃO DIVULGADOS ATÉ O FECHAMENTO DA EDIÇÃO

NOSSOS RESULTADOS SÃO INFORMATIVOS E NÃO SUBSTITUEM OS RESULTADOS OFICIAIS

## PREVISÃO DO TEMPO

### Umuarama

Sábado: ↑35 ↓21  
Domingo: ↑35 ↓23

Sol

### Curitiba

Sábado: ↑24 ↓14  
Domingo: ↑28 ↓16

Parcialmente nublado com pancadas de chuva

Fases da lua

Minguante  
26/12 - 23h26

Nova  
2/01 - 15h35

Crescente  
09/01 - 15h13

Cheia  
17/01 - 20h51

## INDICADORES ECONÔMICOS

DÓLAR				23/12			
	% dia	compra	venda	% mês			
COMERCIAL	-0,1%	5,6620	5,6630	+0,5%			
PTAX (BC)	-0,5%	5,6904	5,6910	+1,3%			
PARALELO	0,0%	5,5400	5,9400	+0,7%			
TURISMO	0,0%	5,5300	5,9200	+0,7%			
EURO	-0,6%	6,4336	6,4365	+1,7%			

US\$ 1 É IGUAL A:		MOEDAS X REAL	
lene	114,42	lene	R\$ 0,0498
Libra est.	0,75	Libra est.	R\$ 7,63
Euro	0,88	Peso arg.	R\$ 0,056
Peso arg.	102,33	R\$1:	1.193,89 guaranis

POUPANÇA - TR				
Período/depósitos...	Poup. antiga	Poup. nova	Rem. básica	
21/11 a 21/12	0,5000	0,4412	0,0000	
22/11 a 22/12	0,5158	0,4570	0,0157	
23/11 a 23/12	0,5171	0,4583	0,0170	
24/11 a 24/12	0,5195	0,4607	0,0194	
25/11 a 25/12	0,5208	0,4620	0,0207	

BOVESPA				23/12			
IBOVESPA:	-0,33%	104.891 pontos					
Ações	%	R\$					
Petrobras PN	+0,57%	28,32					
Vale ON	-1,01%	79,11					
ItaúUnibanco PN	+0,89%	21,42					
Bradesco PN	+0,73%	19,32					
Meliuz ON	-6,34%	3,10					
Marfrig ON	+4,08%	22,71					

ÍNDICES DE INFLAÇÃO				
Índice em %	OUT	NOV	ano	12m
IPCA (IBGE)	1,25	0,95	9,26	10,74
IGP-M (FGV)	0,64	0,02	16,77	17,89
IGP-DI (FGV)	1,60	-0,58	16,28	17,16

REAJUSTE DE ALUGUÉIS				
Índice	OUT	NOV	DEZ	
IGP-M (FGV)	1,2486	1,2173	1,1789	
IGP-DI (FGV)	1,2343	1,2095	1,1716	

\* Correção anual. Multiplique valor pelo índice  
SELIC ANUAL: 9,25% | TJLP: 5,32%

TABELA DO IR			
BASE (R\$)	Aliq. %	deduzir	
Até 1.903,98	-	-	
De 1.903,99 até 2.826,65	7,5	142,80	
De 2.826,66 até 3.751,05	15	354,80	
De 3.751,06 até 4.664,68	22,5	636,13	
Acima de 4.664,68	27,5	869,36	

Dedução p/dependente: R\$ 189,59; IR 2021: 8ª parcela vence em 30/12, com juros Selic de 3,62%.

SAL. MÍNIMO PR (jan/21 a dez/21)			
I	R\$ 1467,40	III	R\$ 1577,40
II	R\$ 1524,60	IV	R\$ 1696,20

Em reais. \*Faixa II: empregados domésticos.

OUTROS INDICADORES			
	OUT	NOV	DEZ
TJLP (%)	5,32	5,32	5,32
Sal. mínimo	1.100,00	1.100,00	1.100,00
UPC	23,54	23,54	23,54

CUSTO DA CONSTRUÇÃO (CUB)					
R\$/m2	OUT	NOV	%m	%ano	%12m
Paraná	1.987,39	1.995,80	0,42	16,03	17,66
Norte	2.097,17	2.107,67	0,50	19,52	20,67
Oeste	2.027,94	2.032,44	0,22	15,56	17,25

PREVIDÊNCIA		COMP. NOVEMBRO	
Empresário/empregador	Contribui 11% sobre pró-labore, entre R\$ 1.100,00 (R\$ 121,00) e R\$ 6.433,57 (R\$ 707,69), por GPS.		
Autônomo	1) Quem só recebe de p. físicas: recolhe 20% entre R\$ 1.100,00 (R\$ 220) a R\$ 6.433,57 (R\$ 1.286,71). 2) Recebe de jurídicas: a empresa recolhe 11% sobre o máximo de R\$ 6.433,57 (R\$ 707,69) e desconta do autônomo. 3) Recebe jurídicas e físicas: desconto de 11% s/ que receba de jurídicas até R\$ 6.433,57 (R\$ 707,69). Se não atingir este teto, recolhe 20%, via carnê, sobre a diferença até R\$ 6.433,57. 4) Aut. especial: sobre R\$ 1.100,00, recolhe 5% (donas de casa, Lei 12.470/2011) ou 11% (demais), mas só aposenta por idade.		
Contributivo	Contribui com 20% sobre valores entre R\$ 1.100,00 (R\$ 220,00) a R\$ 6.433,57 (R\$ 1.286,71), por carnê.		
Empregados - taxas de desconto	Taxa até R\$ 1.100,01 (sal. mínimo)	7,5%	
	Taxa entre R\$ 1.100,01 e R\$ 2.203,48	9%	
	Taxa entre R\$ 2.203,49 e R\$ 3.305,22	12%	
	Taxa entre R\$ 3.305,23 e R\$ 6.433,57	14%	

COMO EFETUAR O CÁLCULO: calcule o valor da taxa de cada intervalo de salário, e depois some os valores EMPREGADOR - Taxa de 12%(Pes. físicas)  
Venc.: emp. 20/12 físicas 15/12, domésticos 6/12

MERC. RURAL				
PREÇO PRODUTOR (DERAL/SEAB)				
Em 22/12	PR	DIA	30d.	Casc.
SOJA	162,75	1,5%	3,6%	163,00
MILHO	83,64	1,1%	9,6%	84,00
TRIGO	88,88	0,0%	0,6%	92,00
BOI GORDO	305,36	0,3%	4,5%	310,00
SUINO	5,66	-0,5%	-7,7%	-
Soja, milho e trigo sc 60kg, boi gordo arroba e frango kg				

BOLSA DE CHICAGO				
Em 23/12	CONT.	FECH.	DIA	30d.
SOJA	jan/22	1.332,00	3,25	4,6%
FARELO	jan/22	406,10	3,30	14,0%
MILHO	mar/22	605,75	3,25	3,0%
TRIGO	mar/22	814,75	0,75	-6,1%

Em Pontos. 1 ponto = 1 centavo de dólar/bushel na soja (27,2kg), milho e trigo (25,4kg) e US\$ tonelada curta no farelo (907kg). DIA: variação em pontos

LOTES/ATACADO (AgDOSSIÊ:DINHEIRO)				
Em 23/12	PRAÇA	R\$/sc	SEM	30d.
SOJA	Cascavel	171,00	1,2%	1,2%
SOJA	Paranaguá	178,50	3,8%	5,0%
MILHO	Cascavel	91,00	4,6%	4,6%

# Orçamento previsto no PR para 2022 é de R\$ 54,6 bilhões

O governador Ratinho Jr sancionou a Lei Orçamentária Anual (LOA) 2022, que prevê R\$ 54,6 bilhões entre receitas e despesas, quase 8% superior ao exercício de 2021.

O orçamento prevê o pagamento do reajuste de 3% aos servidores públicos, que leva em consideração o cenário econômico pós-pandemia. O impacto financeiro é estimado em R\$ 781,3 milhões por ano – R\$ 459 milhões em ativos e R\$ 322 milhões em inativos. O Estado tem cerca de 150 mil servidores ativos e 133 mil inativos (aposentados e pensionistas).

O cálculo dos técnicos do Estado é de que as despesas correntes no próximo ano sejam 22% superiores a 2021, isso porque a peça deste ano deixou de contemplar várias despesas de manutenção por conta da queda na arrecadação causada pela pandemia, que estão sendo pagas com remanejamentos e créditos adicionais.

Os valores destinados à Saúde, Educação Básica e Ensino Superior têm previsão de crescimento em 2022. No total serão aplicados R\$ 8,53 bilhões em Educação Básica, um crescimento de 10,3% em relação a este ano; R\$ 2,7 bilhões no Ensino Superior (+12,4%); e R\$ 6,2 bilhões em Saúde (+10,2%). A Segurança

Pública terá um orçamento de R\$ 4,2 bilhões, 7,9% a mais do que em 2021. A LOA prevê R\$ 3,1 bilhões na rubrica de investimentos.

Os programas sociais serão ampliados em 2022, por conta do aumento de repasse para linhas como a do Leite das Crianças e do Cartão Comida Boa, que agora é permanente. Programas que têm levado desenvolvimento aos municípios também estão mantidos, como o Casa Fácil Paraná, e a modernização da infraestrutura rodoviária. A peça ainda garante mais recursos para políticas culturais.

## DESPESAS

As despesas previstas no orçamento estão distribuídas da seguinte forma: R\$ 38,4 bilhões para secretarias e demais instituições públicas e autarquias, inclusive outros poderes; R\$ 12,4 bilhões

para o Regime Próprio da Previdência; e R\$ 3,7 bilhões para estatais.

Os repasses para os outros poderes previstos na LOA somam R\$ 4,9 bilhões. São R\$ 2,4 bilhões para o Tribunal de Justiça, R\$ 1,1 bilhão para o Ministério Público, R\$ 445,6 milhões para o Tribunal de Contas e R\$ 822 milhões para a Assembleia Legislativa. A Defensoria Pública receberá R\$ 71,4 milhões.

A peça aponta riscos fiscais provenientes de demandas judiciais que podem aumentar ainda mais o déficit – é o caso, por exemplo, da execução do contrato celebrado no ano de 2000 entre o Estado e o Banestado para a conta de títulos públicos de Alagoas, Santa Catarina, Osasco e Guarulhos, na ocasião em que a instituição foi adquirida pelo Itaú. A ação tramita no Supremo Tribunal Federal (STF).

## Juros e Precatórios

O secretário da Fazenda, Renê Garcia Junior, disse que a grande novidade do orçamento de 2022 é a redução do pagamento de juros e precatórios. O Estado deixará de pagar cerca de R\$ 1,1 bilhão. Segundo ele, no entanto, não haverá folga orçamentária no ano que vem. “Em 2022 vamos ter um processo de baixa recuperação econômica, sem grandes incrementos de receita. E vamos ter as cirurgias eletivas que não foram realizadas em função da pandemia e agora voltam a ser feitas. É um investimento bem alto na área da Saúde e que precisará ser comportado pelo Estado”, avaliou. “A lei orçamentária é um planejamento futuro de gastos e receita e fazer um planejamento futuro num momento econômico tão instável é sempre um exercício complexo”, completou o chefe da Casa Civil, Guto Silva.

Apesar de todos os percalços de 2021, como a pandemia e os problemas econômicos do País, para o líder do Governo, deputado Hussein Bakri (PSD), e o líder da Oposição, deputado Professor Lemos (PT), uma série de projetos aprovados pela Assembleia Legislativa do Paraná (Alep) foram importantes para a população. Para Hussein Bakri, as leis apro-



vadas ao final deste ano se destacam. “Tivemos um número grande de projetos discutidos aqui. A Lei Geral das Universidades é um marco importante”, avaliou Bakri. “O vale-alimentação dos policiais que estão na linha de frente é outra Lei importante. Por isso aprovamos o vale de R\$ 600,00, valor que vai melhorar a carreira deles”, frisou. “Apesar do ano difícil, aprovamos lei importantes. Ainda tivemos a pandemia presente, tivemos o problema da economia”, ressaltou o deputado Professor Lemos (PT).

## Giro Político

redacao@tribunahoje.jor.br

### Superfaturamento

DIVULGAÇÃO



O MP do Rio de Janeiro entrou com ação por improbidade administrativa contra os ex-governadores Anthony Garotinho e Rosinha Garotinho em razão do superfaturamento de R\$ 87 milhões em obras de residências populares dos programas Morar Feliz I e II, entre 2009 e 2014, em Campos dos Goytacazes. A Promotoria aponta ainda suposto pagamento de R\$ 25 milhões em propinas ao casal, antes e durante a execução dos contratos. Os contratos em questão foram direcionados para beneficiar a empreiteira Odebrecht – que também é alvo da ação, assim como o município de Campos dos Goytacazes e outras pessoas supostamente envolvidas em irregularidades.

### Férias presidenciais

Depois de seis dias de férias no Guarujá, litoral de São Paulo, o presidente Jair Bolsonaro chegou na última quinta-feira, 23, ao Palácio da Alvorada, em Brasília, sua residência oficial, e conversou rapidamente com apoiadores presentes. Ele estava acompanhado pela filha Laura, de 11 anos. Bolsonaro passa o Natal em Brasília com a família. A previsão é de nova viagem, agora para São Francisco do Sul (SC), no dia 27, onde passará o ano-novo. O retorno à capital deve acontecer no dia 3 de janeiro.

### Michelle em casa

Jair Bolsonaro dedicou as férias no Guarujá para se encontrar com alguns apoiadores e passear de jet ski. Na segunda-feira, 20, foi filmado dançando funk em um barco com ao menos mais quatro pessoas. A música era uma paródia escrita em homenagem ao presidente e com ofensas a mulheres de esquerda. O chefe do Executivo foi acompanhado ao longo de toda a viagem pelo presidente da Caixa Econômica Federal, Pedro Guimarães, e por assessores presidenciais. A primeira-dama Michelle ficou em Brasília.

### Racha

O comando da Frente Parlamentar Evangélica (FPE), uma das mais poderosas do Congresso Nacional, será motivo de mais um embate na base do governo Jair Bolsonaro. O atual presidente do grupo, deputado Cezinha de Madureira (PSD-SP), tem o aval de sua igreja para ficar por mais um ano na chefia da bancada, o que rompe com o acordo para um revezamento no cargo entre alas da Assembleia de Deus. Cezinha, da Assembleia de Deus do Brás – Ministério de Madureira, foi eleito em dezembro do ano passado para o biênio 2021-2022.

### Campanha evangélica

O bispo Samuel Ferreira, um dos líderes religiosos do Ministério de Madureira - que empresta o nome ao deputado -, disse que vai fazer campanha para que Cezinha siga na presidência da frente parlamentar. “Ele hoje é presidente da frente, tirou um ano, e eu vou fazer campanha, ou vou lembrar o que já houve no passado, para continuar mais um ano. É um rapaz que defende esse governo, defende a igreja e defende, acima de tudo, o Deus a quem servimos”, afirmou, diante de Bolsonaro, ministros e parlamentares, durante o culto pela posse do ministro André Mendonça no STF.

PELO  
PARANÁADIPR  
Associação dos Jornais  
e Portais do Paraná

## Diretrizes 2022

O governador Ratinho Júnior (PSD) destacou que o fortalecimento da economia, a consolidação da geração de empregos e ampliação do olhar social serão as diretrizes que guiarão o Governo do Estado em 2022. Com indicadores em alta e um vasto conjunto de obras espalhado por todas as regiões, o governador busca a maturação dos projetos iniciados em 2019. “Apenas nesses últimos dias do ano anunciamos a retomada da fabricação da Audi em São José dos Pinhais; investimentos da Klabin em obras de infraestrutura; novo acordo com a DAF em Ponta Grossa; e a construção do novo empreendimento da Unium, também nos Campos Gerais. Somando esses quatro investimentos passa de R\$ 1,3 bilhão”, destaca o governador.

## Novo reitor

A Pontifícia Universidade Católica do Paraná (PUCPR) terá um novo reitor em 2022. O irmão marista Rogério Renato Mateucci, 50 anos, será o sexto e mais jovem reitor a comandar a universidade. A partir de janeiro, ele estará à frente de uma universidade com 33 mil alunos e 2,6 mil funcionários entre professores e colaboradores distribuídos em quatro câmpus – Curitiba, Londrina, Maringá e Toledo.

## Bem avaliado

Pesquisa realizada pelo Instituto Opinião sobre o governo do Paraná aponta que 66,1% da população aprova a maneira de governar Ratinho Junior (PSD). Entre os respondentes, 25,2% desaprovam e 8,7% não souberam opinar ou não responderam. A pesquisa fez também duas perguntas sobre o governo do presidente Jair Bolsonaro (PL) e sobre a forma do presidente administrar o país 8,4% avaliam como ótima, 22% como boa, 28,7% como regular, 17,1% como ruim e 21,3% como péssima. 2,4% não responderam ou não opinaram.

## Feriado no sul

O presidente Jair Bolsonaro (PL) deve passar o Natal em Brasília com a família e, em 27 de dezembro, irá a São Francisco do Sul, no litoral de Santa Catarina. A previsão é que ele passe o Réveillon lá. O destino sulista tornou-se habitual para Bolsonaro em seus momentos de lazer. Essa é a terceira vez que ele aproveita os dias de descanso no município, localizado a cerca de 170 km de Curitiba.

## Fundo bilionário

A aprovação pelo Congresso dos valores dos fundos eleitoral e partidário garantiu às legendas brasileiras um montante inédito de recursos públicos no ano eleitoral de 2022. Um total de R\$ 5,96 bilhões ficará à disposição dos partidos para o financiamento das campanhas e o custeio das agremiações. Esse valor é a soma das duas reservas financeiras e representa um aumento de 92,5% em relação a 2018, em valores corrigidos pela inflação.

## Uma afronta

O senador Oriovisto Guimarães (PODE-PR) declarou o voto contrário ao Projeto de Lei Orçamentária 2022 e justificou o posicionamento. “Não posso aceitar o valor escandaloso de quase R\$ 5 bilhões para o Fundo Eleitoral. Assim como não posso aceitar que mais de R\$ 16 bilhões sejam distribuídos por meio do orçamento secreto (RP9). Tudo isso é uma afronta ao povo brasileiro”, afirmou o senador paranaense.

## Auxílio-gás

O presidente Jair Bolsonaro (PL) sancionou um projeto de lei com abertura de crédito especial para bancar o auxílio-gás em dezembro. No ano, o preço médio do botijão de 13 quilos subiu mais de 30%. O cenário vem levando famílias de baixa renda a optar por lenha ou carvão para cozinhar. O projeto abre crédito de R\$ 300 milhões para bancar o auxílio ainda neste ano. No ano que vem, os recursos para bancar o programa já estão computados no Orçamento de 2022, aprovado nesta semana. O programa tem vigência de cinco anos.

# Previsão é de retirar 3 mil caminhões de areia Lago Aratimbó

A limpeza do Lago Aratimbó segue em ritmo acelerado, mesmo assim não deve ser concluída ainda neste ano. Cerca de 130 viagens de areia estão sendo retiradas por dia do local, que aos poucos vê retornar a imagem de cartão-postal da cidade. “Em breve vai dar gosto passear no lago. Além de recuperar a represa, a limpeza vai melhorar questões ambientais e também planejamos algumas melhorias para os próximos meses”, apontou o prefeito em exercício Hermes Pimentel.

A limpeza do lago foi uma das primeiras ações determinadas pelo prefeito, ao assumir o Executivo. O trabalho começou nos últimos dias de novembro, avança rapidamente – já foi finalizado na parte de baixo da passarela de madeira e agora segue na parte de cima – e mesmo que parcialmente possibilitará um visual mais agradável para os visitantes nas festas de final de ano. “A situação já é outra e assim que o nível da represa for restabelecido teremos nosso lago de volta”, completou Pimentel.

Os sedimentos retirados da represa são amontoados nas margens e carregados em



ASSESSORIA/SECOM

OS sedimentos retirados da represa são amontoados nas margens e carregados em caminhões basculantes por uma escavadeira hidráulica

caminhões basculantes por uma escavadeira hidráulica. Depois tudo é transportado para a recomposição de um aterro ambientalmente licenciado, nas proximidades da rodovia PR-323. A previsão é que cerca de 3 mil caminhões de areia sejam retirados do Aratimbó até janeiro de 2022.

“O lago ficou muitos anos sem esse cuidado e a

quantidade de areia acabou sendo maior que o previsto no início do trabalho, por isso não será possível terminar este ano. Mas a limpeza não vai parar. Teremos as pausas normais dos feriados de Natal e Ano Novo, mas depois o serviço será retomado e seguirá até a conclusão”, disse o diretor de Meio Ambiente do município, Rubens Sampaio.

## Assoreamento

Para a limpeza, o nível do reservatório foi reduzido em cerca de um metro no último dia 29, o que expôs o alto grau de assoreamento. Centenas de toneladas de areia se acumularam desde a última limpeza, em 2017, e uma densa vegetação tomou conta de grande parte do lago. “A passarela ficou praticamente no seco”, lembrou o diretor. “Mas daqui para frente o local terá a devida atenção e a conservação da Prefeitura”, assegurou.

## Vacina BCG, contra a tuberculose, ficará disponível na UBS Lisboa

A Secretaria Municipal de Saúde comunica aos pais e responsáveis por recém-nascidos que a imunização com a vacina BCG (Bacilo Calmette-Guérin), contra a tuberculose, ficará disponível nos dias 27, 28 e 29 de dezembro de 2021 e 3, 4 e 5 de janeiro de 2022, sempre das 13h30 às 16h na unidade básica de saúde do Jardim Lisboa.

Segundo a coordenadora de Atenção Primária em Saúde, Simony Rodrigues Berdarnelli Rosa, a vacina deve ser feita a partir do nascimento até a criança completar quatro anos de idade. “O Ministério da

Saúde incorporou a vacina BCG no calendário nacional de vacinação em 1977, o que tornou obrigatória a administração do imunizante em crianças, junto de outras vacinas”, detalha.

Simony observa que pais e responsáveis devem contribuir com a cobertura vacinal da BCG. “A BCG, além de proteger contra a tuberculose, também reforça o sistema imunológico da criança para outras doenças. Estudos identificaram que a vacina propicia uma resposta imune nas crianças, fazendo com que elas adquiram uma imunidade ‘treinada’ e mais preparada para enfrentar

outras infecções. Por isso, é tão fundamental a vacinação das crianças logo nos primeiros dias de vida”, destaca.

A vacina é disponibilizada gratuitamente, sendo normalmente administrada na maternidade ou nos postos de saúde logo após o nascimento da criança ou o mais rapidamente possível. “Essa vacina apresenta uma eficácia elevada, principalmente contra a forma disseminada da tuberculose, com cerca de 78% de proteção”, afirma Simony, instruindo que os pais levem a carteirinha de vacinação.

# Calor e elevação no consumo de água deixam cidade em alerta

GERALDO BUBNIAK/AEN

A falta de chuvas, o aumento das temperaturas e a elevação no consumo de água colocam a Sanepar em alerta na região Noroeste do Estado. Com as vazões reduzidas nos mananciais e com a queda nos níveis dos reservatórios que abastecem os moradores existe a possibilidade de ocorrer falta temporária de água ou baixa pressão nas redes de distribuição de água. As cidades mais atingidas são Goioerê, Iretama, Paranaíba, Porto Rico, além dos distritos de Águas de Jurema, em Iretama, e Bredópolis, em Janiópolis.

O Paraná vive a mais severa estiagem dos últimos 90 anos. O momento requer muito cuidado e uso racional da água. O governo do Estado ampliou para mais seis meses o decreto de emergência hídrica no Paraná.

## QUEDA DE VAZÃO

Na região de Umuarama, também houve queda de vazão nos mananciais, mas o maior impacto são as altas temperaturas que ocasionam aumento no volume da água consumida. Além de Umuarama,

em Cianorte, Francisco Alves, Iporã e Douradina as unidades da Sanepar operam no limite da capacidade. O consumo aumentou, nestes últimos dias, 15% a mais do que o registrado no mês de novembro.

É fundamental a colaboração de todos no uso econômico da água tratada, evitando desperdícios e priorizando o seu uso para alimentação e higiene pessoal. As limpezas mais pesadas, como lavagem de carros, calçadas e fachadas, devem ser adiadas até que a situação se normalize. É recomendado reutilizar a água da lavagem e do enxágue de roupas. Reduza especialmente o tempo no banho. Ensaboe a louça, faça a barba e escove os dentes sempre com a torneira fechada. Verifique torneiras pingando e vazamentos em seu imóvel.

Conforme recomendação da ABNT (Associação Brasileira de Normas Técnicas) é importante que todos os imóveis tenham reservatórios. A Sanepar sugere que cada imóvel tenha uma caixa-d'água de pelo menos 500 litros. Assim, é possível ter água por 24 horas, no mínimo.



**DESPERDÍCIO** e mau uso da água potável pode afetar o abastecimento à toda a população de Umuarama

Ao encontrar qualquer tipo de vazamento de água na rua, avise imediatamente a Sanepar pelo Serviço de

Atendimento ao Cliente, que é feito pelo telefone 0800 200 0115, durante 24 horas por dia. Para tirar dúvidas sobre

a situação do seu imóvel, ao ligar, tenha em mãos a conta de água ou o número de sua matrícula.

## Construção da Ponte integração Brasil-Paraguai chegou a 74,5%

DER/PR

A nova Ponte da Integração Brasil-Paraguai está encerrando 2021 com índice de 74,5% de conclusão, um investimento de aproximadamente R\$ 174 milhões. A obra é executada pelo Departamento de Estradas de Rodagem do Paraná (DER/PR), entre os municípios de Foz do Iguaçu, na margem brasileira, e Presidente Franco, na margem paraguaia.

Com a conclusão dos mastros principais em ambos os lados, os trabalhos agora estão concentrados no posicionamento das aduelas metálicas, das lajes pré-moldadas e na concretagem das mesmas para compor o tabuleiro da ponte, e no tensionamento dos estais no vão central e dos estais de retaguarda. Em ambos os canteiros também está em andamento a pré-montagem das aduelas metálicas que serão posicionadas em breve. A ponte terá 760 metros de



**NA** implantação da rodovia de acesso entre a ponte e a BR-277, a perimetral leste de Foz do Iguaçu, os trabalhos continuam avançando nos viadutos

comprimento e um vão-livre de 470 metros – o maior da América Latina. Serão duas pistas simples com 3,6 metros de largura, acostamento de três metros e calçada de 1,7 metro nas laterais. Ela é resultado de parceria entre Governo do Paraná, Itaipu Binacional e governo federal, com aporte financeiro da Itaipu.

O projeto da rodovia prevê um contorno do perímetro urbano de Foz do Iguaçu partindo da nova ponte, em uma extensão de 15 quilômetros. Serão seis interseções em desnível: Av. General Meira, acesso à Ponte Tancredo Neves, Av. das Cataratas (BR-469), Av. Felipe Wandscheer, Av. República Argentina e BR-277.

## Dicas de Economia

**Feche a torneira** – Ao lavar as mãos ou a louça, não deixe a torneira aberta o tempo todo. Isso evitará que vários litros de água tratada sejam desperdiçados.

**Hora do banho** – Seja rápido no banho. Cada 5 minutos embaixo do chuveiro ligado consomem aproximadamente 70 litros de água.

**Basta um copo** – Para escovar os dentes é necessário apenas um copo de água. Feche a torneira.

**Use a vassoura** – Antes de lavar a calçada, use vassoura. Jamais use a água potável para esse serviço. Reaproveite a água da lavagem de roupa ou da chuva.

**Vaso sanitário** – Diminua as descargas. Regule periodicamente a válvula hidra ou a caixa de descarga. Coloque uma garrafa pet com água ou areia dentro da caixa de descarga acoplada. Se a garrafa for de 1,5 litro, a cada descarga, você economiza 1,5 litro de água.

**Lavando roupa** – Junte roupas para lavar todas de uma só vez. Aproveite a água usada no tanque ou na máquina para lavar calçadas.

**Fazendo a barba** – Não faça a barba com a torneira aberta. Use a água somente para molhar e enxaguar o rosto.

**Tá na mão** – Ao ensaboar as mãos, deixe a torneira fechada. Só abra para enxaguar.

**Reaproveite** – A água do último enxágue das roupas, no tanque ou na máquina, pode ser usada para ensaboar tapetes, tênis, cobertores, pisos e calçadas.

**Gaste menos** – Ao lavar a louça, encha a cuba de água e deixe-a fechada. Evite deixar a torneira aberta, enxágue a louça toda ao final da lavagem. Assim, o gasto de água é bem menor.

**Tá Pingando!** – Os maiores ladrões de água são vazamentos, torneira pingando e descarga desregulada. Faça manutenção regularmente.

**Carro** – Em época de estiagem, não lave carro. Reaproveite água da chuva ou de lavagem de roupas para fazer a limpeza.

# Mais de R\$ 500 milhões foram investidos em obras rodoviárias

ALESSANDRO VIEIRA/AEN

O Departamento de Estradas de Rodagem do Paraná (DER/PR) executou R\$ 522,3 milhões em obras rodoviárias ao longo de 2021. São mais de 30 empreendimentos de grande porte em andamento em todas as regiões do Estado.

“O Paraná se tornou um verdadeiro canteiro de obras, com investimentos milionários em obras rodoviárias garantindo o desenvolvimento econômico dos municípios e a segurança dos usuários. Esse é um compromisso que assumimos em 2019 e tiramos do papel, com cada vez mais duplicações, terceiras faixas, rodovias novas, viadutos, trincheiras e pontes em andamento por todo o Estado”, afirma o secretário estadual de Infraestrutura e Logística, Sandro Alex.

São dez duplicações em andamento: duas na BR-277, em Cascavel e Guarapuava; três na PR-323, entre Paçandu e Doutor Camargo, entre Doutor Camargo e o Rio Ivaí, e em Umuarama; duas na PR-092, em Almirante Tamandaré (Rodovia dos Minérios) e em Siqueira Campos; na PR-317 entre Maringá e Iguaçu; na PR-412

em Matinhos; e do Contorno Oeste de Cascavel.

Cinco contornos rodoviários estão sendo implementados atualmente: Contorno Noroeste de Francisco Beltrão, Contorno de Palotina, Contorno Norte de Castro, Contorno Oeste de Marechal Cândido Rondon, e o Contorno Sul de Wenceslau Braz.

Também são cinco as obras de pavimentação: da Estrada Boiadeira, entre Porto Camargo e Serra dos Dourados, da PR-239 entre Pitanga e Mato Rico, da PR-160 entre Imbaú e Reserva, da PR-364 entre São Mateus do Sul e Irati, e da PR-090 para acesso ao Contorno Norte de Castro.

Quatro rodovias estão com obras de ampliação da capacidade, que incluem soluções como terceiras faixas e acostamentos. São a PRC-280 entre Palmas e Marmeleiro, a PR-323 entre Doutor Camargo e Iporã, a PR-092 entre Jaguariaíva e Santo Antônio da Platina, e a PR-562 em Coronel Vivida.

Estão em andamento ainda a restauração em concreto (whitetopping) da PRC-280 entre Palmas e Santa Catarina, a correção de greide em pontos de alagamento da PR-650



COM investimento de R\$ 66,1 milhões, o novo trevo do Gauchão resolve o principal gargalo logístico para os que chegam por Guaíra, vindos do Paraguai ou do MS

em Godoy Moreira, a implantação de vias marginais na PRC-466 em Pitanga, a nova trincheira da Bratislava na BR-369 em Cambé, e a readequação de curva na PR-151 em Ribeirão Claro.

## RECURSOS

Do valor total investido em 2021, R\$ 266,8 milhões são de recursos do Estado, do Programa Estratégico de Infraestrutura e Logística de Transportes do Paraná em parceria com o Banco Interamericano

de Desenvolvimento (BID), e do Programa Avança Paraná, e outros R\$ 255,4 milhões são de aporte da Itaipu Binacional.

## Concluídas

Ainda em 2021, o DER/PR entregou as obras de duplicação da PR-445 entre Londrina e o distrito de Irerê, a recuperação do pavimento de concreto da avenida Bento Rocha em Paranaguá, um viaduto na PRC-272 em Iporã, a pavimentação da PR-685 em Tamboara, a pavimentação da PR-912 em coronel Domingos Soares, e uma trincheira na BR-277 em Santa Terezinha de Itaipu. Além de grandes obras viárias, o DER/PR também realizou várias obras de menor porte em 2021. Elas incluem a recuperação de duas passarelas na PR-408, em Morretes; a recuperação da Avenida Heitor Alencar Furtado, em Paranavaí; a reconstrução da ponte sobre o Rio Água Branca na PR-578 em Santa Cruz de Monte Castelo; a recomposição de aterro em dois pontos da rodovia PR-323, próximo a Umuarama; adequação e cascalhamento da PR-364 entre Goioxim e Marquinho, e da PR-565 entre Porto Barreiro e o Rio Iguaçu.

## Acordo

O DER/PR também está garantindo mais obras rodoviárias, como é o caso dos contornos de Jandaia do Sul, Peabiru e Arapongas, que deverão ser executados pela concessionária de pedágio Viapar, conforme acordo homologado pela justiça federal. E tramita também ação civil pública do DER/PR contra a concessionária de pedágio Caminhos do Paraná, para que execute as obras não realizadas durante a vigência do contrato, ou pague indenização proporcional. A medida deve resultar nas obras de duplicação da BR-277 em Guarapuava, BR-476 entre Lapa e Araucária, trincheiras, viadutos, passarelas e terceiras faixas nas rodovias antes administradas pela concessionária.

TECNOLOGIA  
QUALIDADE  
SEGURANÇA  
AGILIDADE

TRANS CARD

TUDO ISSO EM UM SÓ CARTÃO!

ADQUIRA JÁ O SEU!

Umuarama

Nessas férias seja Inviolável aonde você estiver!

INVOLÁVEL  
MONITORAMENTO ELETRÔNICO

UMUARAMA - PR  
44 3621.4220  
inviolavel.com

Que a esperança impulsione nossos sonhos e que 2022 seja pleno de realizações.

Votos da

ACIU  
Associação Comercial, Industrial e  
Agrícola de Umuarama

# Feliz Natal



Que neste natal possamos renovar,  
mais uma vez, a esperança que dias  
melhores estão por vir.

Tribuna  
**Hoje**  
NEWS



# Pimentel comemora 100 dias de governo apresentando resultados

FOTOS: ASSESSORIA/SECOM

A administração municipal Hermes Pimentel completa 100 dias no dia 26 de dezembro. O vice-prefeito de Umuarama assumiu de forma interina após o Ministério Público afastar Celso Pozzobom com a Operação Metástase, que investiga desvios de recursos públicos. Pimentel comemora os excelentes resultados já conquistados neste período. “Chegamos com a determinação de trabalhar com três focos principais: saúde, habitação e assistência social. Estamos no caminho e não vamos parar”, resumiu.

Pimentel não apenas conseguiu manter ações e obras em andamento, como em muitos casos acelerou o processo de conclusão, como a entrega do Posto de Saúde Central, que inaugurou no mesmo dia em que o município recebeu 13 veículos para serem repassados às UBSs. “Não descuidei da área da saúde e, como ainda estamos vivendo uma pandemia de coronavírus, determinei agilidade no processo de vacinação, estabelecendo novos locais de atendimento e, só com essa ação, já conseguimos adiantar a imunização de nossos cidadãos, ultrapassando 95% da meta para a primeira dose”, disse.

As mudanças administrativas foram inúmeras, todas elas já convertidas em bons resultados aos cofres públicos.

## Pelas famílias

Conforme anunciou em seu primeiro dia à frente da Prefeitura, Pimentel acionou a Secretaria de Assistência Social para que executasse projetos de ampliação da atenção às famílias mais necessitadas, fortalecendo os Cras no repasse de cestas básicas e garantindo finalmente a liberação do Bolsa Umuarama, cartão de benefício social que repassa R\$ 150 a 2.306 famílias, durante três meses. “A atuação da Assistência tem sido exemplar, tanto para as famílias mais necessitadas, quanto para as instituições e até com a população de rua. É um trabalho árduo, difícil de ser feito, mas juntos vamos conseguir melhorar cada vez mais”, garante.



**ALÉM** de manter ações e obras em andamento, Pimentel acelerou o processo de conclusão. Entre elas o Posto de Saúde Central e a Nova Estação rodoviária

“Lançamos medidas para inibir o desvio de recursos públicos, como vinha ocorrendo especialmente com verbas extraorçamentárias, constituindo um grupo de trabalho para acompanhar toda a aplicação do dinheiro que chega para as instituições por meio da Prefeitura. Também promovi várias mudanças com novos secretários e assessores, que trouxeram nova dinâmica e competência na gestão municipal”, observa.

Umuarama retoma o ritmo de desenvolvimento acelerado, com a chegada de novos empreendimentos, que geram mais empregos. É destaque também o setor da construção civil, que volta a registrar números impressionantes na aprovação de projetos. “Muitas obras públicas estão sendo concluídas; estamos descredenciando empresas que não cumprem os contratos, garantindo transparência na gestão e qualidade nos serviços”, diz.

## Voos futuros

O Aeroporto Orlando de Carvalho é outra questão que Pimentel coloca como prioritária, já que tem consciência da importância desse modal para o desenvolvimento de Umuarama e da região. “Fomos a Brasília (DF) onde tivemos audiências políticas diversas e também em Campinas (SP), onde nos reunimos com representantes da Azul Linhas Aéreas. Estamos no caminho. Já conseguimos garantir voos com aviões de menor porte já para janeiro de 2022 e temos certeza de que dentro de mais alguns meses vamos já receber aeronaves ATR-72-600, para 70 passageiros”, pontua. Pimentel não perde tempo falando do passado ou sobre fatos que não presenciou, por não ter feito parte da administração: ele age determinado em resultados que de fato contribuam para o bem do cidadão e da cidade. “Em 2022 nós vamos manter esse ritmo de trabalho, concluindo obras, colocando em prática projetos de habitação, de atração de investimentos, de saúde, de apoio às entidades, enfim, vamos lutar dia após dia para realmente transformar nossa cidade em uma cidade de oportunidades para as pessoas. Peço e agradeço o apoio da população. Vamos continuar juntos e de mãos dadas para resgatar a credibilidade que sempre garantiu o desenvolvimento de Umuarama”, finaliza.

## Obras transformadoras

A inauguração da nova Estação Rodoviária colocou o município em evidência no Paraná e teve grande repercussão, já que a obra vinha sendo executada há pouco mais de sete anos. “Desde o começo eu disse que me dedicaria a resolver as questões de obras paradas na cidade. E a Rodoviária era algo que a população merecia receber. Em nosso governo nós vamos encerrar essa história de obras paradas. Nós vamos trabalhar e investir para que o Centro de Eventos finalmente seja entregue ao povo. Eu garanto isso”, garantiu. Ao mesmo tempo em que a inauguração da nova rodoviária representa o fim de sete anos de espera, decidir o destino da antiga rodoviária também é algo urgente para Pimentel. Tanto que ele já se reuniu com proprietários e locatários dos estabelecimentos comerciais daquele local, onde expôs que faria exatamente o que fosse decidido pelo grupo, jamais colocando sua vontade à frente. “Vamos discutir as melhores alternativas para eles. E realizar exatamente o que for definido pelo grupo”, detalhou.

**A inauguração da nova Rodoviária colocou o município em evidência no Paraná, já que a obra vinha sendo executada há pouco mais de sete anos**





# Comércio comemora a retomada após complicado Natal de 2020

O Natal representa, historicamente, o período mais promissor para o comércio varejista. Após um ciclo complicadíssimo da pandemia de coronavírus, com início em 2020 e ápice no primeiro semestre desse ano, as vendas voltam a reagir. Um índice expressivo de empresários e colaboradores consultados pela Associação Comercial, Industrial e Agrícola (Aciu) confirma que metas de vendagem foram atingidas e até superadas.

Os balanços, na maioria dos casos, serão fechados na próxima semana, mas já é possível pinçar fatores bem interessantes. O avanço da imunização é o principal responsável pela mudança de cenário. A retomada de eventos, com destaque para casamentos e confraternizações, embasa um incremento considerável no fluxo de muitos estabelecimentos.

“É crescente a procura por vestidos e outros trajes para festas, algo que simplesmente não tivemos no ano passado”,

avalia Ana Paula Gomes Belfiori, gerente da Planeta Jeans.

## PROJEÇÃO

Estimativa da Confederação Nacional do Comércio de Bens, Serviços e Turismo (CNC) mostra que o varejo brasileiro deve movimentar, neste Natal, R\$ 57,4 bilhões em vendas, com alta do faturamento de 9,8% em relação a igual período do ano passado.

Apesar de o fluxo de consumidores estar voltando aos níveis pré-pandemia, economistas ressaltam que o bolso dos compradores está diferente. No Natal passado, a inflação estava na casa dos 5% a 6%. Atualmente, representa o dobro disso.

De qualquer modo, após um período prolongado de dificuldades, o ‘aquecimento’ plausível das vendas é sinônimo de alento e confiança. “O resultado está dentro das expectativas. Marca essa retomada que aguardávamos ansiosamente”, ressalta o gerente da loja Magazin



A campanha atingiu até a noite de quinta-feira, 364 mil cupons cadastrados, registrando a participação aproximada de 36 mil consumidores

Avenida, Gentil Rozolem.

## NATAL DE ESPERANÇA

“Ficamos felizes com o retorno de um clima muito próximo da normalidade. Um termômetro confiável é o saldo da campanha Natal de Esperança Aciu. A maior promoção do Estado foi concebida exatamente para motivar

o setor varejista e efetivamente ajudar a alavancar as vendas”, pontua o presidente da Aciu, Orlando Luiz Santos.

A campanha atingiu na última quinta-feira (23) 364 mil cupons cadastrados, registrando a participação aproximada de 36 mil consumidores. Entre os participantes, a predominância é do público feminino (54%); 67% têm mais de 50 anos; 71% dos consumidores residem em Umuarama e 29% em outros municípios

(principalmente da Amerios).

“Mais de cem consumidores foram contemplados com vales-compra, totalizando dezenas de milhares de reais que são gastos no comércio local, fazendo girar nossa economia. E duas motos Honda Biz saíram até o momento”, complementa Santos.

Muitos vales-compra e veículos estão por vir. Três automóveis e três motos terão seus proprietários conhecidos na extração da Loteria Federal do próximo dia 29.

## Assistência Social recebe doações e secretária agradece a comunidade

A Secretaria Municipal de Assistência Social Hoje recebeu algumas doações, nesta semana, de produtos que ajudarão a ampliar o atendimento já prestado às famílias locais, que vivem em situação de vulnerabilidade.

Nesta terça-feira, 22, as empresárias Renata Tubino e Taynara Medeiros doaram 55 kits de higiene pessoal, que serão encaminhados ao Centro Pop – unidade especializada em atendimento à população em situação de rua – e também para famílias acompanhadas diretamente pela secretária. Cada kit é composto por escova de dentes, sabonete, absorvente higiênico e uma peça de roupa.

Ainda na terça, a secretária Adnetra dos Prazeres Santana repassou uma série de produtos de higiene pessoal ao Projeto Nosso Ciclo, que atende adolescentes

vulneráveis, representado na oportunidade pela voluntária Adriana Dias. “Com a divulgação da solidariedade de algumas pessoas têm surgindo novos doadores e ficamos felizes com isso, com essa preocupação social com os vulneráveis. É muito importante a participação da comunidade para estender o alcance das ações sociais do município”, disse a secretária.

O Creas/Cram – Centro de Referência em Assistência à Mulher – também recebeu doações para mulheres vítimas de violência doméstica, repassadas pela médica Josiane Canali. E

na tarde desta quarta-feira, 22, um grupo de empresários doou 34 cestas de alimentos que serão distribuídas a famílias vulneráveis nos próximos dias. São eles Danilo Ramos, Ciro Guazelli, Guilherme Tavares, Paulo Estebon, Danilo Zanco e Francisco Zafanelli.

“Nossa comunidade tem despertado para as doações. Cada vez mais a população tem percebido que não apenas o poder público pode fazer ações para as pessoas. Somos um canal de distribuição e a comunidade pode contar com nosso trabalho, pois temos as famílias cadastradas”, disse Adnetra.

## Agradecimentos

Em nome do prefeito em exercício Hermes Pimentel, a secretária agradeceu a todos que têm contribuído com a assistência social. “A demanda de serviços aumentou bastante por conta da pandemia, por isso é muito importante a troca, essa parceria entre a comunidade e os órgãos públicos, em favor das pessoas vulneráveis. Nossa equipe é muito grata e para 2022 contamos com o apoio de todos os segmentos para que, juntos, possamos fazer uma cidade mais feliz, justa e fraterna”, completou.

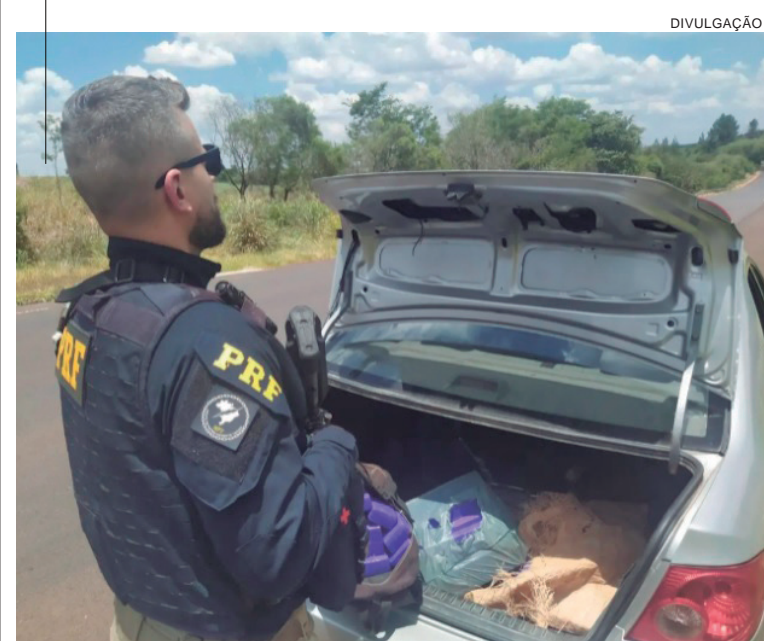

No início da tarde de ontem (23), a PRF tentou abordar o condutor de um Toyota Corolla, que desobedeceu às ordens e seguiu em fuga, empreendendo alta velocidade, vindo a invadir uma área de mata que integra uma reserva indígena. Depois de abandonar o carro, fugiu a pé em meio ao local de difícil acesso. Na inspeção ao porta-malas, foram encontrados 45 tabletes de maconha, que pesaram 36 quilos. Além da droga, o veículo ostentava placas trocadas de um GM Corsa de Umuarama. Após análise dos sinais identificadores, a equipe descobriu a origem do automóvel, qual seja, um Corolla de Campo Largo, que possuía notícia de furto ocorrido na data de ontem. O caso foi entregue aos cuidados da Polícia Civil, em Terra Roxa.

# Estável, Pelé tem alta e seguirá tratamento de tumor no cólon

O Rei Pelé recebeu alta na última quinta-feira (23), do Hospital Albert Einstein, em São Paulo. Segundo boletim médico, o ex-jogador encontra-se estável e dará sequência ao tratamento de um tumor no cólon, no intestino.

“Edson Arantes do

Nascimento recebeu alta do Hospital Israelita Albert Einstein nesta quinta-feira, 23 de dezembro de 2021. O paciente encontra-se estável e seguirá o tratamento do tumor de cólon, identificado em setembro deste ano”, diz o hospital.

No início de setembro, Pelé foi internado para realizar cirurgia para a retirada o tumor. Ele teve alta no dia 30 do mesmo mês, mas voltou a ser internado em 8 de dezembro para continuar o tratamento.

Durante o período em que esteve hospitalizado em setembro, Pelé foi ativo em suas redes sociais e constantemente atualizou as informações sobre sua recuperação.



**KELY** Nascimento, filha de Pelé, postou uma foto ao lado do pai, enquanto estava internado em SP

## Instituto Neymar Jr completa 7 anos

DIVULGAÇÃO



EM 2014, o Instituto Projeto Neymar Jr. abriu suas portas para apresentar para a comunidade qual era o seu propósito de trabalho

O Instituto Projeto Neymar Jr. completou na última quinta-feira (23), 7 anos de fundação e o atacante da Seleção e do PSG falou sobre as coincidências e simbolismo do número em sua vida, passando pela carreira do pai no futebol, a estreia de Neymar no futsal e no Santos, que aconteceu no dia 7 de março de 2009.

Além disso, seu primeiro gol como jogador profissional fosse feito vestindo a camisa 7 do clube alvinegro.

“É engraçado que o número sete sempre está próximo à minha vida. A relação que eu tenho com o sete é desde pequeno. Sempre gostei de jogar com a camisa sete, justamente por causa do meu pai. No começo sempre foi por causa dele, que usava a camisa 7 e depois tem essas coincidências com o número”, afirmou Neymar. Com o projeto oficialmente apresentado para a comunidade de Praia Grande e para o mundo, o Instituto começou a receber alunos entre 7 e 18 anos, em 13 de abril de 2015.

O Instituto fornece de maneira gratuita atividades educacionais, esportivas, atendimentos voltados para as áreas

da saúde e da cultura, além de receber milhares de famílias, da cidade de Praia Grande, no litoral de São Paulo, tendo um alcance mensal de 10 mil pessoas assistidas e beneficiadas.

O momento é de comemoração pelo aniversário do projeto, mas nos últimos 2 anos, o Instituto esteve de portas fechadas por conta da pandemia da covid-19 e viveu momentos de incertezas por toda a situação sanitária e econômica que o mundo presenciou.

Mas mesmo nesse período, o projeto foi mantido com 100% dos recursos financeiros de Neymar Jr., possibilitando que o Instituto mantivesse o emprego de todos os seus 142 colaboradores. O jogador projetou o ano de 2022.

“É difícil você saber como as crianças vão voltar. Espero que elas voltem com saúde, felizes e empolgadas para que elas possam retomar todo o processo que a gente estava construindo e que possa ser o mais rápido possível. Espero que a gente se adapte e que elas também se adaptem o mais rápido possível nas coisas que o Instituto tem a oferecer”, disse.

# SEMINOVOS



A ALEGRIA DE SER CHEVROLET

## COM GARANTIA DE QUALIDADE

CARROS	ANO	COR	OPCIONAIS	VALOR
CRUZE LT TURBO	17/18	BRANCO	COMPLETO, AUT, COURO	R\$ 93.900,00
CRUZE LT TURBO	18/19	PRETO	COMPLETO, AUT, COURO	R\$ 99.900,00
CRUZE LT TURBO	18/19	BRANCO	COMPLETO, AUT, COURO	R\$ 106.900,00
CRUZE LTZ TURBO	18/18	PRETO	COMPLETO, AUT, COURO	R\$ 103.900,00
FORD KA 1.0 SE	18/19	BRANCO	COMPLETO	R\$ 52.900,00
FORD KA SEDAN 1.5 SE	17/18	BRANCO	COMPLETO	R\$ 52.900,00
KICKS SV CVT	16/17	BRANCO	COMPLETO, AUT	R\$ 89.900,00
NEW BEETLE	08/09	VERMELHO	COMPLETO, AUT, COURO	R\$ 44.900,00
ONIX PREMIER TURBO	19/20	LARANJA	COMPLETO, AUT, COURO	R\$ 94.900,00
ONIX PLUS PREMIER TURBO	19/20	PRATA	COMPLETO, AUT, COURO	R\$ 99.900,00
RANGER XLS CAB. SIMPLES FLEX	13/14	BRANCO	COMPLETO	R\$ 79.900,00
S10 2.8 LTZ 4X4	20/21	AZUL	COMPLETO, AUT, COURO	R\$ 244.900,00
S10 2.8 LTZ 4X4	20/21	CINZA	COMPLETO, AUT, COURO	R\$ 249.900,00
S10 HIGH COUNTRY	18/19	BRANCO	COMPLETO, AUT, COURO	R\$ 225.900,00
S10 HIGH COUNTRY	21/21	BRANCO	COMPLETO, AUT, COURO	R\$ 264.900,00
SPIN 1.8 LT	16/16	BRANCO	COMPLETO	R\$ 54.900,00
TRACKER 1.0 LTZ TURBO	20/21	CINZA	COMPLETO, AUT	R\$ 119.900,00
TRACKER 1.2 PREMIER TURBO	21/21	BRANCO	COMPLETO, AUT, COURO, TS	R\$ 139.900,00
UP XTREME TSI	21/21	PRETO	COMPLETO	R\$ 73.900,00

## COMPRAMOS SEU SEMINOVO

CONFIRA MAIS OFERTAS EM NOSSO SITE:  
[WWW.UVEL.COM.BR](http://WWW.UVEL.COM.BR)



A ALEGRIA DE SER CHEVROLET

SERVIÇOS FINANCEIROS RESPEITE OS LIMITES DE VELOCIDADE

3621-3000

# Como se recompor dos exageros da ceia de Natal

É difícil resistir a uma mesa farta, mas no dia seguinte muitas pessoas se arrependem dos excessos cometidos durante a ceia e o almoço de Natal. Para reverter o exagero os nutricionistas recomendam retomar a alimentação normalmente. O aumento de peso que acontece logo após uma comilança é principalmente por causa de acúmulo de líquidos, que vão sendo eliminados

aos poucos. Para acelerar o processo aumente o consumo de água e utilize chás com efeitos diuréticos.

Já que o período entre o Natal e o Ano Novo é curto, o ideal é manter uma alimentação saudável no intervalo entre as duas festas, incluindo frutas, verduras e sucos naturais no cardápio, além de praticar uma atividade física.

Fonte: Alto Astral



## Palavras cruzadas

Ácido ascórbico			Amália Rodrigues e Alfredo Marceneiro (Mús.)				Refúgio que foi chefiado por Zumbi
Variedades alótropicas do carbono			Orquestra brasileira	Ideologia ligada a Marine Le Pen e Donald Trump	Nervo craniano		Pintor brasileiro de "Pogrom"
Provérbio							
O 2º domingo de agosto							
							Filme cujo cenário é o Japão feudal
Aranha amazônica que não tece			Lograr; enganar				
Névoa, em inglês				Vaso de barro de bojo grande	Portanto		
Língua indiana					Portal da Microsoft (internet)		
					Cerveja de elevada fermentação		
Septo (?): separa as duas narinas				Tem conhecimento de			Interjeição que serve para saudar
Em (?): em grande quantidade		Aprovo juridicamente					
		Proteína do leite					
				Proteção do alfaiate			
				Final de gravidez			
(?) d'Estaing: presidiu a França			Preposição que pressupõe limite		De (?), canal de esporte do YouTube		
País presidido por Alberto Fernández					Elemento presente no texto coeso		Alimento rico em carboidratos
							Antecedeu o CD
							Cabeça, em inglês
Waza- (?): vale meio ponto, no judô			O pavilhão da audição (Anat.)				
"(?) Fantasy", jogo de RPG				Hobby do intelectual			
				Avaliações clínicas			
			Publicadoras de livro				
			Ladra				
Sala (?), recinto de aeroportos			Palco de protestos				Vale da (?), polo sericicultor do PR

BANCO 3/ale. 4/head — mist. 5/final. 7/caserna — santali. 1

## Horóscopo da semana de 25 a 31 de dezembro

### ÁRIES 21/3 a 20/4

Segura esse coração ansioso porque a semana do Natal traz um monte de novidade! A Lua Cheia ativa seu lado miss simpatia e haja espaço no celular pra tanto contatinho. Para completar, Sol e Mercúrio reforçam sua vitalidade física e ainda prometem boa sorte e sucesso.

### TOURO 21/4 a 20/5

Presentes embaixo da árvore, comes e bebes na geladeira, que mais falta aí na sua lista? Bom, se for algo que deseja comprar, pode incluir porque sua sorte fica turbinada e alguma graninha deve entrar. No trabalho, atrasos e contratempos podem surgir, mas você terá jogo de cintura para driblar e acertar o passo no serviço.

### GÊMEOS 21/5 a 20/6

O trabalho deve fluir bem, mas é no bolso que seu poder vai aparecer e o Sol deixa seu faro apuradíssimo para comprar, vender, negociar e lucrar. Porém, uma vibe tensa pode atrapalhar planos de mudança, viagem e até afetar a saúde, então, pega leve na festança e bota em prática a operação Martinho da Vila: é devagar, é devagar, devagarinho!

### CÂNCER 21/6 a 21/7

O Sol manda muitas energias para seus interesses materiais, profissionais e suas relações em geral. Há chance de firmar acordo, contrato ou compromisso que vai dar um up no dinheiro. Mercúrio também promete ótimas notícias e reencontros especiais, mas no Natal dobre a cautela com pendências ou empréstimos.

### LEÃO 22/7 a 22/8

Sucesso vai marcar o seu astral nessa semana! Suas ambições materiais ganham um belo reforço, dinheiro que espera deve entrar e grandes novidades chegam do Sol, que traz um baita reforço para a sua saúde e muito pique para você se destacar no trabalho.

### VIRGEM 23/8 a 22/9

Se tem alguém que vai nadar de braçadas no mar de sorte e oportunidades dessa semana é você. Mercúrio abre os seus caminhos e dá sinal verde para você alcançar vitórias espetaculares. E na paixão você vai arrasar e atrair vários crushes, ainda mais no sabadão.

### LIBRA 23/9 a 22/10

A Lua Cheia me pede para te avisar: surpresas boas devem rolar! Vai dar bom no trabalho e a saúde também fica protegida. Agora, a principal novidade quem traz é o Sol, que coloca os interesses familiares em destaque. Reencontros com parentes e amigos de longa data vão proporcionar grandes alegrias.

### ESCORPIÃO 23/10 a 21/11

A semana tá cheia de energia para você mostrar suas competências e ir atrás dos seus sonhos. Quem lida com encomendas, entregas, transportes, comunicações, comércio e atividades junto ao público tem tudo para se dar bem.

### SAGITÁRIO 22/11 a 22/12

Negociações, restituição de grana ou acordos que estavam enrolados pode ter definição favorável agora. Para melhorar, o Sol começa a brilhar na sua Casa da Fortuna no dia 25 e promete um Natal regado. No amor, Marte deixa seu lado conquistador no talo. Prepara o coração para beijos, presentes e abraços.

### CAPRICÓRNIO 23/12 a 20/1

Os astros deixam sua energia no topo do Everest nesses dias! A saúde fica blindada e não vai faltar disposição para ralar no trabalho. Agora, seu presente de Natal chega nesse sábado e é a entrada do Sol no seu signo. Na paquera, se você está de olho em alguém nem pense em fazer cobranças. Por outro lado, Sol e Vênus deixam seu charme e sensualidade turbinados.

### AQUÁRIO 21/1 a 19/2

A Lua Cheia abre a semana jogando no seu time, promete boa sorte, vitalidade e dá um baita incentivo para suas conquistas! Isso vai ser ótimo. Eu ouvi dinheiro? Sim, então, suas finanças estão protegidas e você pode sair no lucro se levar mais à sério a sua intuição.

### PEIXES 20/2 a 20/3

Planos podem ser retomados e isso também vale para o trabalho. Quem garante é o Sol e eu assino embaixo: você terá excelentes oportunidades para realizar suas esperanças e vai contar com apoios importantes. Só não dê bobeira no dia 26. Sinto um cheiro forte de tretas, lambanças e situações desagradáveis.



### Horóscopo nascido em 25 de dezembro

Os nascidos a 25 de dezembro são do signo de Capricórnio com a personalidade de Escorpião. Possuem a mente fértil e costumam fantasiar demais. Até acreditam na sua própria fantasia, a ponto de fazerem drama por qualquer motivo. Seu número principal é o 35, formado de 3, Júpiter e de 5, Mercúrio. Podem ser símbolos de viagem, curta ou longa, de mobilidade e de ação constante. Juntos formam o 8, de Saturno, que infunde responsabilidade e concentração, riqueza e bens de herança, na velhice.



### Horóscopo nascido em 26 de dezembro

Podem ser rotulados de criadores de problemas. Têm por natureza uma atitude desafiadora, são corajosos críticos e sinceros. Odeiam bajulação. Aprender a dar carinho, gentileza e amor incondicional ao parceiro é seu grande desafio.



### Horóscopo nascido em 27 de dezembro

São generosos e sinceros, se preocupam com as necessidades da família e dos amigos. A intensidade de suas emoções faz com que se sintam rejeitados, e podem sofrer em silêncio. Um dos maiores problemas que enfrentam é o auto-sacrifício.

### Solução anterior

E	F	V	D	B	C
S	E	R	I	E	D
T	I	G	N	O	R
T	R	A	T	E	T
T	A	P	A	C	A
D	E	S	P	I	R
B	A	G	R	C	A
S	O	N	O	L	E
D	A	T	O	T	E
P	E	S	T	E	F
F	I	A	S	C	O
V	E	R	E	A	P
R	E	C	H	A	T
A	R	R	A	N	H
O	E	S	T	E	A

DIVIRTA-SE COM SEU FORMATO FAVORITO!

Já disponível em bancas e livrarias!

COQUEL

@coquetel /revistascoquetel

## HO HO HO... FELIZ NATAL!

**PARA HOJE** Sugestão para aproveitar ao máximo o espírito natalino: reúna a família para um momento de oração; no Google tem várias, que podem ser lidas e vividas com entusiasmo que a data pede.



# Zélia Casoni

(44) 99966-1716 zeliacasoni@gmail.com

*Somente aquele que vive o Natal no dia a dia sabe o real significado de ter Jesus no coração.*  
(Edna Frigato)

LUCI LEMES

## BOAS FESTAS

### GRATIDÃO

Aproveito a coluna para escrever algumas palavras de agradecimento aos meus leitores, apoiadores e parceiros deste ano de 2021. Um ano difícil -, mas o qual nos resta agradecer, agradecer e agradecer. Pelos amigos, pela família, pelos desafios e pelas bênçãos recebidas. Que sejamos merecedores e que em nossos lábios só saiam palavras de esperança e amor.

Um Feliz natal a todos!



ARQUIVO PESSOAL



### ZOOM

Sueli Leonardi Priori, num clique exclusivo de Luci Lemes, ilumina a coluna de hoje. Ela comemorou aniversário no domingo (19). Da Coluna ZC: felicidades.

### REFLEXÃO

Natal não é apenas uma época de troca de presentes e abraços, mas também o aniversário de Jesus e época de lembrarmos toda a nossa trajetória percorrida durante a vida, os nossos progressos e os nossos profundos sentimentos.

Revermos conceitos e pormos tudo em ordem nos preparando para um novo ano, novos acontecimentos, novos amigos e um novo caminho e desafios que temos de percorrer. Por isso é preciso aproveitá-lo da melhor maneira, esquecendo nossas diferenças e, mais do que isso, percebendo quanto somos semelhantes, evoluirmos ao máximo e não nos esquecermos de tentar manter esse mesmo espírito durante o ano que está por vir.

(Ana Carolina Bernardes)

### Parabéns!

Na semana que comemoramos o Dia do Atleta [21 de dezembro], os aplausos vão para o corredor Anderson Christiano de Souza, que leva o nome de Umuarama por aí fora, participando de maratonas. Em meio a tantos títulos, é tetracampeão geral do Circuito Sesc Umuarama e bi do Night Run Umuarama. E entre seus patrocinadores está a Uvel, uma das maiores incentivadoras do esporte da região.