

**PERDA DEIXADA PELA ESTIAGEM CHEGA A R\$ 117 MILHÕES**

# Prejuízos da seca levam Umuarama a decretar situação de emergência

O trimestre final de 2021 será lembrado pelo homem do campo como um dos mais secos das últimas três décadas. A falta de chuvas entre outubro e dezembro deixou um prejuízo de mais de R\$ 117 milhões, segundo levantamento atualizado da Secretaria Municipal de Agricultura e Meio Ambiente de Umuarama em parceria com o Deral (Departamento de Economia Rural). Diante desta realidade, o prefeito interino Hermes Pimentel decidiu decretar situação de emergência nas áreas do município afetadas pela estiagem. | 7

JOSÉ A. SABINO/SECOM

**Covid**

ASSESSORIA



**Deputado cobra esclarecimentos sobre leitos desabilitados**

| 2

**Liraa aponta baixo índice de infestação de dengue**

| 5

**Energia solar poderá ser usada em prédios públicos**

| 6

**Pedreiro escapa de atentado no San Martin**

| 9

**Tribuna**  
**Hoje**  
UMUARAMA, 15 e 16/1/2022  
Edição 2910 - Ano VIII - R\$2,00  
**NEWS**

## Desassoreamento

Com mais uma semana de trabalho deve ser concluída a limpeza do Lago Aratimbó, que segue em ritmo acelerado. A empresa contratada pela Prefeitura para o serviço vem retirando do local cerca de 130 cargas de areia por dia. Já foram levadas mais de 1.900 cargas e ainda restam cerca de 600 para finalizar a limpeza. Está prevista uma reforma na passarela e também o repovoamento com espécies nativas de peixes. | 7



## Crescimento

A indústria paranaense está entre as que mais cresceram no País no período de retomada econômica da vacinação contra a covid-19, com avanço de 10% entre janeiro e novembro do ano passado, na comparação com o mesmo período de 2020. | 4



AEN

# Parlamentar cobra esclarecimentos do Governo sobre desabilitação de leitos

Com o aumento de casos de covid-19 no Brasil, o Paraná sofre com a alta no número de infectados no primeiro mês de 2022. A Secretaria de Estado da Saúde (SESA) divulgou na última quarta-feira (12) mais de 12 mil novos casos da doença e 8 mortes, contando com 457 leitos de Unidade de Terapia Intensiva (UTI) e 515 de enfermarias exclusivos para covid e dia a dia, os números continuam crescendo.

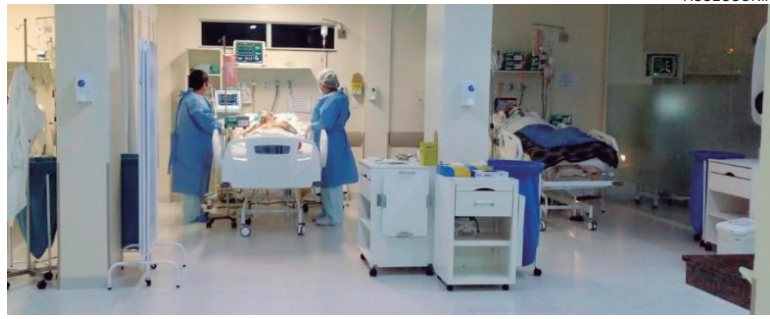

EM dezembro, já preocupado com um eventual avanço da doença, o deputado protocolou pedido de esclarecimento ao Governo sobre o fechamento dos leitos

Justificando-se pelo avanço da vacinação no Paraná, entre novembro e dezembro de 2021 o Governo do Estado desativou mais 384 UTI's exclusivas para o tratamento da doença.

O Deputado Estadual Delegado Fernando Martins protocolou em dezembro um pedido de esclarecimento ao Governo do Estado sobre o fechamento dos leitos exclusivos. De acordo com o parlamentar, existe uma

apreensão quanto ao avanço da cepa ômicron no Paraná, confirmado o primeiro caso na última quarta- (12).

Preocupado com uma nova onda de contágio semelhante a outros países, Martins solicita que os leitos sejam mantidos abertos. "Se tratando de cuidados com a saúde dos paranaenses, todo o esforço é válido para assegurar que os investimentos feitos com recursos públicos para equipar os novos leitos sejam plenamente utilizados", reforça o

deputado estadual que, até o final da tarde de ontem, ainda aguardava uma resposta da Secretaria de Saúde do Estado.

## ÔMICRON

A cepa de origem africana, vem se espalhando ao redor do mundo, inclusive no Brasil. Essa nova cepa, em que pese não haver ainda estudos científicos que possam estabelecer qual a sua gravidade, já provoca revisão nas medidas de flexibilização adotadas por alguns países.

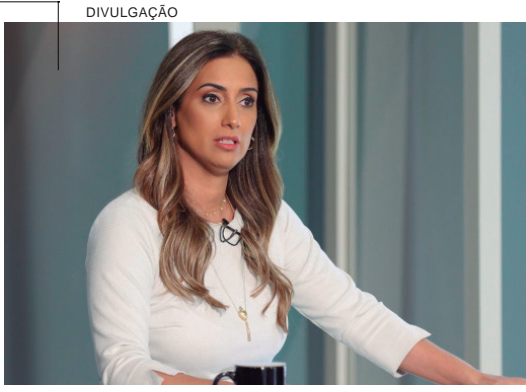

A ministra Flávia Arruda, da Secretaria-Geral de Governo, pediu licença do cargo e ficará afastada da pasta até o dia 21 de janeiro para tratar de "assuntos particulares". A licença da titular, que passou a contar desde a quinta-feira (13), consta em publicação do Diário Oficial da União desta sexta-feira, 14. Flávia Arruda justificou seu pedido de licença no período de 13 a 21 de janeiro dizendo que: "(Estou) aproveitando o recesso parlamentar para tirar uns dias com minhas filhas, que ainda são pequenas", escreveu ontem (sexta-feira, 14). Ela lembrou que trabalhou durante o Natal e o Ano Novo e não teve folga no final do ano passado.

**Loterias**

<b>Megasena</b> concurso: 2443	<b>Lotofácil</b> concurso: 2422
01 05 12 13 17 31	01 02 03 04 05 07 08 10 11 12 14 17 18 22 25
<b>Quina</b> concurso: 5754	<b>Dupla sena</b> concurso: 2321
10 17 41 60 66	1º sorteio 15 25 26 30 44 49
<b>Federal</b> concurso: 5629	2º sorteio 02 17 21 29 38 41
1º prêmio 84.241	<b>Lotomania</b> concurso: 2262
2º prêmio 55.609	01 04 16 21 22 28 42 44 45 48
3º prêmio 00.226	55 59 60 61 66 70 76 92 94 97
4º prêmio 59.048	<b>Timemania</b> concurso: 1735
5º prêmio 25.273	01 06 23 28 42 48 72
<b>Dia de Sorte</b> concurso: 554	TIME DO  SÃO CAETANO-SP
05 09 17 19 20 26 30	<b>Super Sete</b> concurso: 195
MÊS DA SORTE: JUNHO	COLUNAS 1 2 3 4 5 6 7
	09 01 08 06 05 08 06

## PREVISÃO DO TEMPO

Umuarama		Curitiba	
Sábado	Domingo	Sábado	Domingo
↑35 ↓24	↑38 ↓24	↑28 ↓20	↑28 ↓20

Fases da lua

09/01- 15h13	17/01 -20h51	25/01 -10h42	1/02 -02h49s

## INDICADORES ECONÔMICOS

**DÓLAR** 14/01

	% dia compra	venda	% mês	
COMERCIAL	-0,3%	5,5120	5,5130	-1,1%
PTAX (BC)	+0,2%	5,5343	5,5349	-0,8%
PARALELO	+0,2%	5,4100	5,8400	0,0%
TURISMO	+0,2%	5,4100	5,8200	0,0%
EURO	0,0%	6,3274	6,3286	+0,1%

US\$ 1 É IGUAL A:

Moedas x Real	lenc	R\$ 0,0487
Libra est.	0,73	R\$ 7,58
Euro	0,87	R\$ 0,053
Peso arg.	103,87	R\$: 1.259,13 guaranis

**POUPANÇA - TR**

Período/ depósitos...	Poup. antiga até 3/5/12	Poup. nova part. 4/5/12	Rem. básica
14/12 a 14/1	0,6029	0,6029	0,1024
15/12 a 15/1	0,6042	0,6042	0,1037
16/12 a 16/1	0,5839	0,5839	0,0835
17/12 a 17/1	0,5500	0,5500	0,0498
18/12 a 18/1	0,5539	0,5539	0,0536

**BOVESPA** 14/01

IBOVESPA: +1,33%	106.927 pontos
Ações	% R\$
Petrobras PN	+3,73% 31,45
Vale ON	+0,58% 84,69
ItaúUnibanco PN	-0,76% 23,50
Magazine Luiza ON	+3,94% 6,33
BR Malls ON	+7,01% 8,40
Inter Banco S/A	+7,92% 23,85

**ÍNDICES DE INFILAÇÃO**

Índice em %	NOV	DEZ	ano 12m
IPCA (IBGE)	0,95	0,73	10,06 10,06
IGP-M (FGV)	0,02	0,87	17,78 17,78
IGP-DI (FGV)	-0,58	1,25	17,74 17,74

**REAJUSTE DE ALUGUÉIS**

Índice	NOV	DEZ	JAN
IGP-M (FGV)	1,2173	1,1789	1,1778
IGP-DI (FGV)	1,2095	1,1716	1,1774

\* Correção anual. Multiplique valor pelo índice

SELIC ANUAL: 9,25% | TJLP: 6,08%

**TABELA DO IR**

BASE (R\$)	Aliq. %	deduzir
Até 1.903,98	-	-
De 1.903,99 até 2.826,65	7,5	142,80
De 2.826,66 até 3.751,05	15	354,80
De 3.751,06 até 4.664,68	22,5	636,13
Acima de 4.664,68	27,5	869,36

Dedução p/dependente: R\$ 189,59; IR 2021: 8ª parcela vence em 30/12, com juros Selic de 3,62%.

**SAL. MÍNIMO PR** (jan/21 a dez/21)

I	R\$ 1467,40	III	R\$ 1577,40
II	R\$ 1524,60	IV	R\$ 1696,20

Em reais. \*Faixa II: empregados domésticos.

**OUTROS INDICADORES**

	NOV	DEZ	JAN
TJLP (%)	5,32	5,32	6,08
Sal. mínimo	1.100,00	1.100,00	1.210,44
UPC	23,54	23,54	23,54

**CUSTO DA CONSTRUÇÃO (CUB)**

R\$/m2	NOV	DEZ	%m	%ano	%12m
Paraná	1.995,80	2.003,30	0,38	16,47	16,47
Norte	2.107,67	2.082,01	-1,07	17,95	17,95
Oeste	2.032,44	2.040,92	0,42	16,04	16,04

**PREVIDÊNCIA COMP. DEZEMBRO**

**Empresário/empregador**  
Contribui 11% sobre pró-labore, entre R\$ 1.100,00 (R\$ 121,00) e R\$ 6.433,57 (R\$ 707,69), por GPS.

**Autônomo**  
1) Quem só recebe de p. físicas: recolhe 20% entre R\$ 1.100,00 (R\$ 220) a R\$ 6.433,57 (R\$ 1.286,71). 2) Recebe de jurídicas: a empresa recolhe 11% sobre o máximo de R\$ 6.433,57 (R\$ 707,69) e desconta do autônomo. 3) Recebe jurídicas e físicas: desconto de 11% e que recebe de jurídicas até R\$ 6.433,57 (R\$ 707,69). Se não atingir este teto, recolhe 20%, via carnê, sobre a diferença até R\$ 6.433,57. 4) Aut. especial: sobre R\$ 1.100,00, recolhe 5% (donas de casa, Lei 12.470/2011) ou 11% (demais), mas só aposenta por idade.

**Facultativo**  
Contribui com 20% sobre valores entre R\$ 1.100,00 (R\$ 220,00) a R\$ 6.433,57 (R\$ 1.286,71), por carnê.

**Empregados - taxas de desconto**

Taxa até R\$ 1.100,00 (sal. mínimo)	7,5%
Taxa entre R\$ 1.100,01 e R\$ 2.203,48	9%
Taxa entre R\$ 2.203,49 e R\$ 3.305,22	12%
Taxa entre R\$ 3.305,23 e R\$ 6.433,57	14%

**COMO EFETUAR O CÁLCULO:** calcule o valor da taxa de cada intervalo de salário, e depois some os valores EMPREGADOR - Taxa de 12%(Pes. físicas)

**Venc.: emp. 20/01 físicas 17/01, domésticos 06/01**

## MERC. RURAL

**PREÇO PRODUTOR (DERAL/SEAB)**

Em 14/01	PR	DIA	30d.	Casc.
SOJA	165,11	-0,5%	5,4%	164,00
MILHO	89,77	0,9%	11,3%	90,00
TRIGO	89,36	-0,2%	0,6%	92,00
BOI GORDO	313,71	-0,1%	2,0%	310,00
SUINO	5,46	0,0%	-9,6%	-

Soja, milho e trigo sc 60kg, boi gordo arroba e frango kg

**BOLSA DE CHICAGO**

Em 14/01	CONT.	FECH.	DIA	30d.
SOJA	jan/22	1.356,75	-8,50	7,7%
FARELO	jan/22	445,00	21,30	18,1%
MILHO	mar/22	596,25	8,75	1,0%
TRIGO	mar/22	741,50	-5,25	-5,8%

Em Pontos. 1 ponto = 1 centavo de dólar/bushel na soja (27,2kg), milho e trigo (25,4kg) e US\$ tonelada curta no farelo (907kg). DIA: variação em pontos

**LOTES/ATACADO (AgDossiê: DINHEIRO)**

Em 14/01	PRAÇA	R\$/sc	SEM	30d.
SOJA	Cascavel	175,00	-1,7%	5,4%
SOJA	Paranaguá	180,00	-0,6%	6,5%
MILHO	Cascavel	98,00	1,0%	12,6%

expediente



**Direção-Geral**  
Clarice Roman  
**Editor-chefe**  
Alex Miranda  
editoria@tribunahoje.jor.br  
www.tribunahoje.jor.br

Uma publicação de Jornal Oparana S/A - CNPJ: 21.819.026/0003-06  
**Redação, administração, publicidade**  
Rua Des. Lauro Lopes, 3663 - Centro Empresarial Piemont II - Sala 07  
CEP 87.501-210 - Umuarama/PR  
Telefone Central (44) 3056-6050

**Emails**  
editoria@tribunahoje.jor.br  
diretor@tribunahoje.jor.br  
comercial@tribunahoje.jor.br  
assinaturas@tribunahoje.jor.br

**REPRESENTANTE NACIONAL**  
Merconet  
(41) 3079-4666

# ANTT faz alerta sobre riscos do novo pedágio ao TCU

Em resposta aos questionamentos feitos pelo Tribunal Contas da União (TCU) sobre falhas no processo licitatório do novo pedágio no Paraná, a Agência Nacional de Transportes Terrestres (ANTT) reconhece que há risco de aumento de tarifas e de poucos participantes na disputa pelos seis lotes. O alerta foi feito ontem (sexta-feira, 14) pelo deputado estadual Luiz Claudio Romanelli (PSB).

“São situações preocupantes que comprovam que todo esse projeto montado pelo Governo Federal precisa ser revisto. Há o risco de as rodovias do Paraná ficarem, mais uma vez, na mão das mesmas empresas que não cumpriram contratos resultando em tarifas altas e prejuízos para toda a economia”, afirma Romanelli.

Em dezembro, o TCU questionou a ANTT sobre a ausência de informações sobre obras não executadas ou em execução, estudos atualizados do fluxo de veículos em razão da ampliação da malha ferroviária e dados mais conclusivos em relação ao formato do leilão.

## TARIFAS

Na resposta, em forma de nota técnica encaminhada ao TCU na última quarta-feira (12), a ANTT informa que há possibilidade de aumento nas tarifas causado pelas chamadas “obras de terceiros”. São



DIVULGAÇÃO

**AGÊNCIA** reconhece que há risco de aumento de tarifas e de poucos participantes na disputa pelos seis lotes

obras que estão sendo realizadas pelo DER, por meio de convênios ou decorrentes de acordos de leniência ou determinação judicial em trechos que compõe o programa de concessão.

“É prerrogativa do Poder Concedente alterar unilateralmente o contrato para inclusão

de investimentos, inclusive as obras de terceiros previstas no contrato. Caso seja atribuída responsabilidade não prevista inicialmente, será realizada a recomposição do equilíbrio econômico financeiro do contrato”, aponta o documento redigido pelos técnicos da Agência.

## Concentração

Questionada pelo TCU sobre o modelo de licitação, a ANTT também reconhece que o setor de infraestrutura rodoviário está “relativamente concentrado o que se reflete no número de players (2) participantes dos últimos certames a nível federal”. Frente ao cenário macroeconômico e a situação política do país, o deputado Romanelli afirma ser improvável a presença de empresas internacionais na licitação. Apesar de a ANTT afirmar que sondagens de mercado indicam que novos grupos estão estudando o programa.

“A inflação que estamos vivendo, as incertezas na gestão do país e o risco Bolsonaro não trazem investimentos estrangeiros para o Brasil. Estaremos na mão de dois grupos tradicionais, empresas que conhecemos bem aqui no Paraná e que, infelizmente, não são cumpridoras de contratos”. A ANTT informa ainda que planeja publicar um único edital para os 6 lotes rodoviários e realizar leilões sequenciais e não simultâneos. “Como mencionado, os 6 lotes são “conectados”, dado que fazem parte da mesma malha estadual e foram modelados conjuntamente”, traz a nota técnica.

# Voluntário nas eleições fica isento de taxa para concurso

Em 2022, o Brasil realiza novas eleições. Os paranaenses voluntários ou convocados pela Justiça Eleitoral para prestar serviço eleitoral durante o período têm um benefício proposto e aprovado pela Assembleia Legislativa do Paraná. Uma lei estadual isenta eleitores convocados do pagamento dos valores de inscrição em concursos públicos

no Estado.

A comprovação deverá ser feita por meio da apresentação, no ato de inscrição para o concurso, de documento expedido pela Justiça Eleitoral contendo o nome completo do eleitor, a função desempenhada, o turno e a data da eleição. O benefício tem validade por dois anos. A isenção é permitida para inscrições em

concursos públicos realizados pela administração pública direta e indireta, autarquias, fundações públicas e entidades mantidas pelo Poder Público Estadual.

Para ter direito à isenção, o eleitor deverá comprovar o serviço prestado à Justiça Eleitoral por, no mínimo, dois eventos eleitorais, consecutivos ou não.

# Giro Político

redacao@tribunahoje.jor.br

## Reencontro

ARQUIVO



O ex-presidente Lula se reuniu com a ex-presidente Dilma Rousseff, em São Paulo. Este é o primeiro encontro dos petistas neste ano. O local não foi informado pela assessoria de imprensa do ex-presidente, mas fontes no PT, revelaram que o encontro se deu para discutir o cenário eleitoral de 2022. Dilma mora em Porto Alegre e, no mês passado, não esteve no jantar do Grupo Prerrogativas promovido para premiar Lula e realizar o primeiro encontro público entre o petista e o ex-governador Geraldo Alckmin, que articula aliança para ser vice na chapa. Alckmin foi a favor do impeachment de Dilma.

## Debate

Sergio Moro voltou ao Twitter e rebateu provocação de Augusto Botelho, ex-advogado da Odebrecht, que chamou o ex-juiz da Lava Jato para um debate com os integrantes do Prerrogativas, grupo que reúne defensores de réus e condenados no esquema do petrolão. “Vejo que o clube dos advogados pela impunidade quer debater. Desculpem, mas este é um clube do qual não quero participar. Mas debate com o chefe de vocês, o Lula, a qualquer hora, sobre o mensalão e o petrolão”, escreveu Moro. Na verdade, o debate já ocorreu na 13ª Vara Federal em Curitiba.

## Leite derramado

Botelho é aquele mesmo que levou uma verdadeira invertida de Deltan Dallagnol no Twitter e acabou admitindo que os R\$ 15 bilhões recuperados pela Lava Jato são fruto da corrupção. Mais cedo, Moro também havia reagido às críticas do mesmo grupelho sobre o projeto de reforma do Judiciário que sua campanha está elaborando e reproduziu um vídeo do advogado Antonio Cláudio Mariz de Oliveira. Durante o jantar da impunidade, Mariz disse que não adianta punir, se o crime já foi cometido. “Essa é a Justiça ideal para a turma lulista”.

## Ajustes no fundo

O governo avalia aumentar os recursos previstos no Orçamento de 2022 para o fundo eleitoral em R\$ 800 milhões, para R\$ 5,7 bilhões. A proposta, que precisa ser sancionada pelo presidente da República, Jair Bolsonaro até 21 de janeiro, prevê R\$ 4,9 bilhões para bancar as campanhas. Entretanto, a Lei de Diretrizes Orçamentárias estima um gasto de R\$ 5,7 bilhões com o fundo. O Ministério da Economia analisa se a diferença de R\$ 800 milhões pode ser interpretada como um descumprimento legal. Em nota, a “Secretaria Especial do Tesouro e Orçamento do Ministério da Economia informa que esse assunto está em análise”. Caso a avaliação final seja de que o valor original previsto na LDO precisa estar também no Orçamento de 2022, R\$ 800 milhões de outras despesas precisarão ser vetadas para recompor o fundo eleitoral.

## Busca por São Paulo

O presidente Jair Bolsonaro confirmou que o ministro da Infraestrutura, Tarcísio de Freitas, vai disputar o governo de São Paulo e disse que, se o ministro for eleito, fará um trabalho “semelhante” ao seu. “Eu vou responder essa aí porque o Tarcísio não pode responder, não. Eu conversei com o Tarcísio e ele topou ser pré-candidato ao governo do Estado de São Paulo”, disse Bolsonaro, em resposta a uma pergunta feita ao ministro durante a ‘live’.

PELO  
PARANÁADIPR  
Associação dos Jornais  
e Portais do Paraná

### Alta produção

O Paraná é o sexto maior produtor nacional de uva, dessa que é a quinta fruta mais produzida no mundo. O Paraná produz uvas viníferas para a elaboração de vinhos finos e espumantes e também uvas rústicas para a produção de suco e vinhos, além da venda in natura. Esse é um dos temas abordados no primeiro Boletim Semanal de Conjuntura Agropecuária de 2022. O Brasil foi responsável por 1,4 milhão de toneladas, o que corresponde a 1,9% da produção mundial. O Estado colheu 53,2 mil toneladas de uvas em 3,6 mil hectares em 2020, o que representa 3,8% da produção brasileira.

### Praia artificial

O prefeito de Maringá, Ulisses Maia (PSD), disse que a praia artificial municipal deve sair do papel em 2023 e será pública, com acesso gratuito da população. Maio confirmou que o modelo desta praia, só será definido conforme a escolha dos projetos, trabalho que está em andamento. “No momento estamos direcionados à definição da área onde será construído esse espaço de lazer e o formato ou modelo desta praia”, disse.

### Investimento

O município de Goioerê, no Noroeste do Estado, terá um Colégio Agrícola Estadual. Com uma área de 7.829,36 metros quadrados, o investimento é destinado para a construção do bloco administrativo, biblioteca, três laboratórios de informática, dois laboratórios de ciências, 20 salas de aula, banheiros, blocos para agroindústrias (vegetais, carnes, leite), refeitório, alojamentos, lavanderia, ginásio de esportes, passarela coberta, pátio descoberto e casa do zelador. O Governo do Paraná realizará a licitação em fevereiro.

### Já chega!

Após sucessivos reajustes em 2021, que elevaram o preço dos combustíveis nos postos em cerca de 44%, a Petrobras subiu esta semana os valores para a gasolina (4,85%) e o diesel (8,08%) para as distribuidoras. Para conter a disparada nos preços, tramitam no Senado dois projetos: o PL 1.472/2021, do senador Rogério Carvalho (PT-SE), e o PL 3.450/2021, do senador Jader Barbalho (MDB-PA).

### PLs de estabilização

O PL 1.472/2021 — que cria um programa de estabilização do preço do petróleo e derivados no Brasil —, foi aprovado em dezembro na Comissão de Assuntos Econômicos. A expectativa é de que entre na pauta do Plenário ainda em fevereiro. O PL 3.450 proíbe a vinculação dos preços dos combustíveis derivados de petróleo aos preços das cotações do dólar e do barril de petróleo no mercado internacional.

### Só começando!

Após a divulgação da pesquisa feita pela Quaest, sobre a corrida presidencial deste ano, o líder do Podemos no Senado, Alvaro Dias, reiterou que o cenário da disputa em outubro “está longe de ser definitivo” e “o jogo está apenas começando. A maior parte do eleitorado sequer sabe quem são os candidatos. E percentual considerável admite mudar o voto.” Alvaro acredita que Moro ainda poderá colher votos em todos os campos políticos.

### Autoteste covid

O Ministério da Saúde fez um pedido à Anvisa para autorizar o autoteste de Covid-19 no Brasil. A pasta defende que o exame seja adotado como estratégia de triagem e que as pessoas que testem positivo façam o isolamento para prevenir novos contágios. Em nota, a frente nacional de prefeitos também cobrou pela liberação do teste caseiro. Atualmente, o exame só pode ser realizado em drogarias por farmacêuticos e não pode ser comercializado. O autoteste é feito com coleta de material do nariz ou saliva.

Da Redação ADI-PR Curitiba  
Coluna publicada simultaneamente em 22 jornais e portais associados. Saiba mais em [www.adipr.com.br](http://www.adipr.com.br)

# Indústria paranaense foi a quarta que mais cresceu em 2021

A indústria paranaense está entre as que mais cresceram no País no período de retomada econômica da vacinação contra a covid-19, com avanço de 10% entre janeiro e novembro do ano passado, na comparação com o mesmo período de 2020. O Estado ocupa a quarta posição entre as 15 localidades avaliadas pela Pesquisa Industrial Mensal, divulgada ontem (sexta-feira, 14) pelo Instituto Brasileiro de Geografia e Estatística. A média nacional de crescimento no período foi de 4,7%, com resultados positivos em nove locais.

No acumulado de 12 meses, entre dezembro de 2020 e novembro de 2021, o Paraná tem também o quarto melhor resultado do Brasil na produção industrial, com avanço de 10,6% ante os 12 meses anteriores. Os mesmos estados lideram nos dois recortes, com o Paraná atrás apenas de Santa Catarina, que teve alta de 12,4% até novembro e de 12,8% em 12 meses; do Rio Grande do Sul (11,2% e 11,8%, respectivamente); e Minas Gerais (10,9% e 11,4%).

“Os resultados do IBGE mostram mais uma vez a força da indústria paranaense, que supera todos desafios do último ano”, afirma o governador Carlos Massa Ratinho Junior. “Com todos os anúncios que tivemos no ano passado de novos empreendimentos se instalando no Paraná, não tenho dúvidas que a produção de 2021 foi um marco. Também indica boa expectativa para 2022”.

Os números se mantiveram em alta mesmo com uma pequena redução na produção paranaense em novembro, que de 0,7% com relação ao mês anterior e de 1,9% na comparação com novembro de 2020.

A queda no final do ano foi observada em oito dos 15 locais pesquisados pelo IBGE, com variação negativa da indústria nacional de 0,2%



GILSON DE ABREU/AEN

Os números se mantiveram em alta mesmo com uma pequena redução na produção em novembro, na comparação com o mesmo mês de 2020

com relação a outubro, e está ligada aos efeitos da pandemia mundial, que provocou o desabastecimento de alguns insumos, encareceu o custo da produção, além dos juros em alta e da demanda em baixa, impactada pela inflação.

### Setores

No acumulado de 2021, o destaque foi para a fabricação de máquinas e equipamentos, que avançou 54,6% ante os 11 primeiros meses do ano anterior. Boa recuperação também na indústria automotiva, que cresceu 30,4% no período, e na fabricação de produtos de madeira, que subiu 26%. Na sequência, tiveram variação positiva os setores de fabricação de produtos de metal, exceto máquinas e equipamentos (19,6%); produtos minerais não metálicos (14,1%); outros produtos químicos (8,6%); máquinas, aparelhos e materiais elétricos (6,7%); bebidas (5,3%); produtos de borracha e de material plástico (3,9%); móveis (1,2%) e fabricação de coque, produtos derivados do petróleo e biocombustíveis (0,7%).

### Variação negativa

Apenas dois setores apresentaram variações negativas no período: fabricação de produtos alimentícios (-5,5%); e celulose, papel e produtos de papel (-1,7%). No acumulado de 12 meses, destaque para as indústrias de fabricação de máquinas e equipamentos (56,5%); de veículos automotores, reboques e carrocerias (29,4%); produtos de madeira (25,9%); de metal, exceto máquinas e equipamentos (22,9%); produtos minerais não metálicos (15,9%); máquinas, aparelhos e materiais elétricos (9,1%); outros produtos químicos (7,5%); produtos de borracha e de material plástico (5,2%); bebidas (4,7%); móveis (2,6%) e fabricação de coque, produtos derivados do petróleo e biocombustíveis (1,5%). Novamente, apenas a fabricação de produtos alimentícios (-4,6%) e de celulose, papel e produtos de papel (-1,9%) tiveram resultado negativo.

### Nacional

A indústria nacional acumulou, nos 11 meses de 2021, alta de 4,7% frente ao mesmo período do ano anterior, mas ainda está distante do patamar pré-pandemia. A produção brasileira caiu 0,2% na passagem de outubro para novembro de 2021.

# Levantamento apontou baixo índice de infestação de dengue

Enquanto as atenções se voltam ao aumento dos casos de covid-19, elevando as preocupações da população e alertando para a importância dos cuidados, uma boa notícia chega do setor de saúde: o índice de infestação predial (IIP) pelo mosquito transmissor da dengue em Umuarama ficou abaixo de 1%, de acordo com o primeiro Levantamento de Índice Rápido para *Aedes aegypti* (Liraa) realizado nesta semana pela equipe do Serviço de Vigilância em Saúde Ambiental. A presença de larvas do mosquito em até 1% das casas visitadas é um percentual considerado aceitável pelos organismos de saúde pública.

No levantamento, realizado entre os dias 10 a 13 de janeiro, em 2.165 imóveis residenciais e comerciais, o índice geral de Umuarama ficou em 0,7% – considerado de baixo risco. Em 10 das 18 regiões que sediam unidades básicas de saúde não foram encontradas larvas (índice zero). Em seis UBS a infestação ficou entre 0,4% e 1,6% e apenas em duas unidades o índice foi mais elevado: 2,6% no Primeiro de Maio e 3% no Jardim Panorama.

Para uma análise mais

apurada, a área urbana de Umuarama é dividida em 62 localidades. Em 53 desses pontos, referenciados por escolas, bairros, igrejas, praças e logradouros como Centro Cívico e Rodoviária, não foram encontradas larvas do mosquito da dengue. Já em nove pontos o índice de infestação variou de 1,6% a 9,1% – caso da região do Colégio Monteiro Lobato. Também houve altos índices na Igreja São Paulo e Jardim Colorado (8%), Jardim Verde Vale (5,5%) e Praça dos Xetá (5,3%).

## CHUVA REASCENDE ALERTA

Como as chuvas voltaram a ocorrer depois de um longo período de estiagem, embora em pancadas isoladas, o momento é de aumentar os cuidados. “O clima está quente e as chuvas estão acontecendo, por isso é importante fazer aquela vistoria no quintal e eliminar quaisquer recipientes que possam acumular água parada, como baldes, tintas, pneus, latinhas, brinquedos velhos e materiais recicláveis. Tudo deve ser bem armazenado e protegido da chuva”, alerta o chefe da Vigilância Ambiental, Carlos Roberto da Silva.



A área urbana de Umuarama é dividida em 62 localidades e, em 53 desses pontos, não foram encontradas larvas do mosquito da dengue

## Boletim

Conforme o último boletim de acompanhamento, são 21 os casos de dengue acumulados desde o início do período sazonal da doença – 17 autóctones (contraídos na cidade) e quatro importados. Sete suspeitas estão em investigação, aguardando exames, e 190 foram descartadas do total de 218 notificações registradas desde agosto passado. Não houve casos graves nem mortes. A Secretaria de Saúde orienta à população que reforce os cuidados para eliminar focos e evitar a proliferação do mosquito transmissor da dengue.

## Boletim da Covid informa 233 novos casos da doença

Após vários dias registrando a contaminação de crianças (foram 86 em 13 dias), o Boletim Covid divulgado ontem (sexta-feira, 14) informou que 233 novos casos foram confirmados na cidade, sendo 132 mulheres, 101 homens. Uma informação importante é de que nenhuma criança foi diagnosticada com a doença nas últimas 24 horas na cidade. Também nenhuma morte causada pelo coronavírus foi oficialmente comunicada, sendo que o total de óbitos segue em 326.

O número de casos ativos aumentou de 1.523 para 1.824, bem como o de suspeitos, que foi de 734 para 867, indicando que 2.691 pessoas estão em isolamento domiciliar. Desde o início da pandemia, em março de 2020, 21.446 pessoas foram diagnosticadas

com covid-19 e, deste total, 20.887 se recuperaram.

Ainda de acordo com o informativo emitido pela Secretaria Municipal de Saúde, há uma pessoa de Umuarama internada em enfermaria disponibilizada pelo SUS (Sistema Único de Saúde) e nenhuma internada em UTI. O município segue classificado com bandeira verde pela Secretaria de Estado da Saúde (Sesa), que considera o total de internamentos como principal parâmetro para essa designação.

No Ambulatório de Síndromes Gripais (Tenda Covid), nas últimas 24 horas foram realizados 352 atendimentos, com 191 notificações, 108 testes de antígenos (com 50 resultados positivos) e 41 coletas de materiais para exames RT-PCR.



O número de casos ativos aumentou de 1.523 para 1.824, bem como o de suspeitos, que foi de 734 para 867, indicando que 2.691 pessoas estão em isolamento domiciliar

# Energia solar poderá ser usada para abastecer escolas e prédios públicos

ASSESSORIA/SECOM

Por orientação do prefeito Hermes Pimentel, a Secretaria Municipal de Educação desenvolve um estudo para implantação de painéis solares e produção de energia para abastecer os mais de 40 estabelecimentos de ensino da rede municipal. O prefeito inclusive já solicitou a elaboração de orçamentos e projetos com opções para implantação do sistema, que permitirá uma grande economia na conta de energia elétrica.

De acordo com a secretária municipal de Educação, Mauriza de Lima Menegasso, o município gasta cerca de R\$ 190 mil mensais com a conta de energia das instituições educacionais. “Temos hoje 22 escolas, 19 centros de ensino infantil e mais sete estabelecimentos de apoio ligados à área de educação”, informou. Em dezembro passado, por exemplo, foram gastos R\$ 51,5 mil de energia nos CMEIs e R\$

139,3 mil nas escolas.

“Como houve essa sobra de recursos do ano passado, devido à economia proporcionada pelas aulas remotas – em virtude da pandemia de coronavírus –, amadurecemos a proposta de investir na energia solar e reduzir a conta de luz, podendo reverter os recursos poupados em outras melhorias para a educação”, acrescentou a secretária.

Como as aulas foram remotas na maior parte do ano letivo, o município reduziu as despesas com transporte escolar, água, luz e materiais de manutenção dos estabelecimentos de ensino. São esses recursos que permitem agora novos investimentos. Para o prefeito Pimentel, a energia solar é o futuro. “É energia limpa, relativamente barata – após os custos de implantação – e ambientalmente correta, pois permite reduzir a dependência da energia hidrelétrica”, apontou.



**APENAS** em dezembro passado, por exemplo, foram gastos R\$ 51,5 mil de energia nos CMEIs e R\$ 139,3 mil nas escolas

## Extensão do projeto

A intenção do prefeito é estender a alternativa para outros setores da administração municipal. “Podemos instalar painéis solares na nova Estação Rodoviária e implantar climatização sem aumentar a conta de luz, e também no Paço Municipal e demais setores. É claro que faremos todos os estudos de viabilidade, os projetos técnicos necessários e investiremos conforme a disponibilidade de recursos, sem comprometer o equilíbrio financeiro do município”, acrescentou. “Com energia solar a economia será bastante expressiva e poderemos reinvestir os recursos poupados em áreas prioritárias”, completou Pimentel.

# Saúde abre o pré-cadastro para vacinar crianças

Após o Governo do Estado anunciar a chegada no Paraná de vacinas para o público de 5 a 11 anos, a Secretaria Municipal de Saúde iniciou os preparativos para o início da imunização nessa faixa etária. Os profissionais da área estimam que em Umuarama aproximadamente 8 mil crianças fazem parte deste grupo e, para reduzir o tempo de espera nas filas, pais e responsáveis são convidados a fazer o pré-cadastro on-line no site da Prefeitura.

Simony Rodrigues Bernardelli Rosa, diretora de Saúde, conta que a Secretaria teve uma experiência muito importante com os adultos, pois

foi possível agilizar o processo de vacinação. “Destá forma solicitamos ao Núcleo de Tecnologia da Informação (NTI) que ampliasse o pré-cadastro também para as crianças”, diz.

Ela relata que, segundo o Plano Nacional de Imunização Contra a Covid-19, é preciso preencher o cadastro oficial do Ministério da Saúde, que exige informações diversas, como endereço, dados sobre sua saúde e apresentação de documentos. “Essa parte do cadastro é feita na hora, no local da vacinação, que é um processo meio demorado. Se a pessoa já faz o pré-cadastro on-line, consegue agilizar”, detalha,

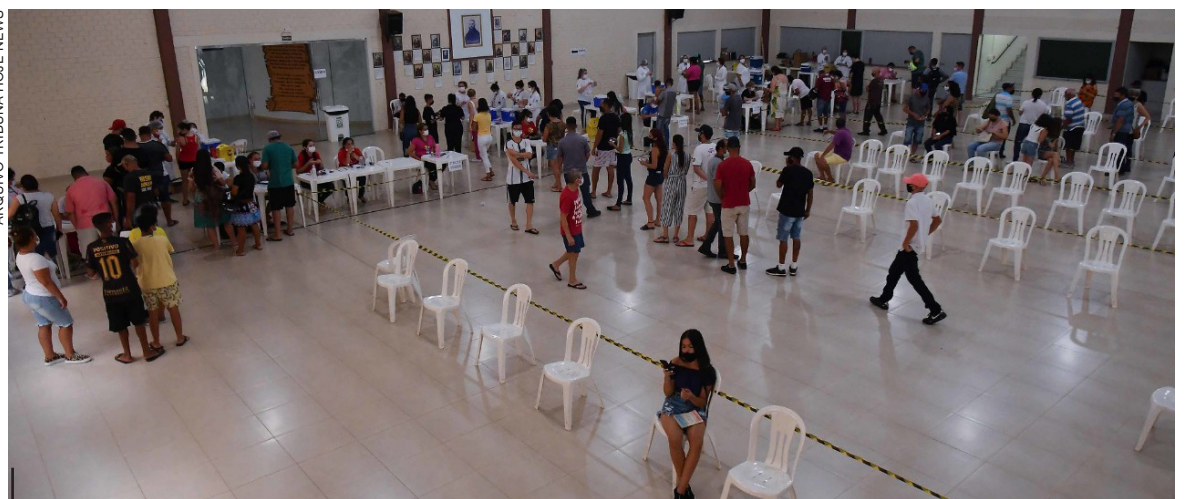

A experiência que a Secretaria de Saúde de Umuarama teve com os adultos, pois foi possível agilizar o processo de vacinação

destacando que o preenchimento não é obrigatório.

## Inserção do CPF

O pré-cadastro está disponível no site da Prefeitura, no endereço [umuarama.pr.gov.br](http://umuarama.pr.gov.br), no banner específico, que pede um número de CPF e este não pode ser o mesmo dos pais ou responsáveis. “Crianças com idade entre 5 e 8 anos costumam ter esse documento, pois o cadastro já é feito na hora da emissão do Registro de Nascimento. Já as crianças com idade entre 9 e 11 anos podem ainda não ter o documento”, observou. Segundo ela, não é preciso se preocupar, pois todos serão vacinados, independentemente de terem feito o pré-cadastro ou não. “Os pais devem ficar tranquilos, pois sempre reforçamos: o pré-cadastro on-line serve para agilizar a imunização, mas todos que chegarem com suas crianças serão atendidos normalmente”, frisa. Os pais que quiserem aproveitar para já providenciarem a inscrição de seus filhos no CPF, podem fazer o documento de graça no site na Receita Federal. “É um processo bastante rápido e gratuito. Na hora já sai o número do documento”, aponta Simony.

TECNOLOGIA  
QUALIDADE  
SEGURANÇA  
AGILIDADE

TUDO ISSO  
EM UM SÓ  
CARTÃO!

ADQUIRA  
JÁ O SEU!



Nessas férias  
seja Inviolável  
aonde você  
estiver!

INVIOLÁVEL  
MONITORAMENTO ELETRÔNICO

UMUARAMA - PR  
44 3521.4220  
[inviolavel.com](http://inviolavel.com)

# Prejuízos da seca levam Umuarama a decretar situação de emergência

JOSÉ A. SABINO/SECOM

O trimestre final de 2021 será lembrado pelo homem do campo como um dos mais secos das últimas três décadas. A falta de chuvas entre outubro e dezembro deixou um prejuízo de mais de R\$ 117 milhões, segundo levantamento atualizado da Secretaria Municipal de Agricultura e Meio Ambiente de Umuarama em parceria com o Deral (Departamento de Economia Rural). Diante desta realidade, o prefeito interino Hermes Pimentel decidiu decretar situação de emergência nas áreas do município afetadas pela estiagem.

O Decreto 007/2022, publicado na quinta-feira (13), tem vigência de 180 dias e tem o objetivo específico de oferecer apoio aos produtores rurais, que registraram grandes perdas. “Para se ter uma ideia, a média pluviométrica deste período desde 1977 é de 528

mm e tivemos agora 107 mm, ou seja, 20% do esperado. E isso em um momento crucial para a agricultura, que é a época do florescimento e o enchimento de grãos em várias culturas. O milho, por exemplo, teve perda de 100%”, comenta Cleverson Alvarenga, secretário municipal de Agricultura e Meio Ambiente.

Além do milho, as culturas mais afetadas foram as de forrageiras, com perdas de 85%, soja, com 60%, café e hortaliças, com 40%, cana-de-açúcar, com 35%, e mandioca, com 25%, resultando em prejuízos estimados em R\$ 87,8 milhões. “Além disso, ainda contabilizamos danos e prejuízos na pecuária leiteira e de corte na ordem de R\$ 29,3 milhões”, observa o engenheiro agrônomo Murilo Alexandre Fernandes Teixeira, diretor municipal de Agricultura e Pecuária.



A média pluviométrica desde 1977 é de 528 mm e o município registrou agora 107 mm, ou seja, 20% do esperado

## Dados técnicos

A edição do Decreto 007/2022 considerou os dados incluídos no Formulário de Informações de Desastre (FIDE) e autoriza a mobilização da Coordenadoria Municipal de Defesa Civil (Comdec). “É um instrumento que vai promover um ambiente mais facilitado para que os produtores possam recomeçar após este período. Pimentel buscou oferecer um cenário para facilitar negociações das condições legais e amortizar prejuízos no setor”, analisou Teixeira.

## 12ª RS recebe 1.408 doses de vacinas para crianças

Uma força-tarefa organizada pelo Governo do Estado acelerou a distribuição das 65,5 mil vacinas pediátricas contra a covid-19 recebidas na tarde de ontem (sexta-feira, 14) para as 22 Regionais de Saúde. As doses chegaram no Centro de Medicamentos do Paraná (Cemepar) às 14h45 e menos de duas horas depois o primeiro lote já estava a caminho do Interior com o apoio aéreo da Casa Militar.

A distribuição foi feita com as aeronaves do Governo do Estado que atenderam as Regionais de Saúde de Foz do Iguaçu, Cascavel, Toledo, Maringá, Campo Mourão, Cianorte, Paranavaí, Londrina, Apucarana e Jacarezinho. Para a 12ª Regional de Umuarama, forma destinadas 1.408 doses

no primeiro lote.

Por meio terrestre estão sendo atendidas as Regionais de Paranaguá, Metropolitana, Ponta Grossa, Irati, Guarapuava, União da Vitória, Pato Branco, Francisco Beltrão, Cornélio Procópio, Telêmaco Borba e Ivaiporã.

### O QUANTO ANTES

A expectativa da Secretaria de Estado da Saúde (Sesa) é que a vacinação das crianças de 5 a 11 anos inicie neste sábado (15). “Precisamos fazer a vacina chegar até o braço dos paranaenses, seja a segunda dose, a dose reforço e principalmente as novas doses para as crianças. Estamos enfrentando um momento difícil novamente e temos que bater na tecla da vacinação”, acrescentou Beto Preto.

### Vacinas e medicamentos

Neste primeiro lote, a Sesa distribuiu as doses segundo a estimativa do governo federal para população indígena (3.125 crianças) e o restante para os grupos prioritários seguindo o escalonamento do Ministério da Saúde. Para otimizar a logística de envio, o Cemepar também separou um novo envio do medicamento Oseltamivir (Tamiflu) com 96.450 cápsulas recebidas do Ministério da Saúde. O remédio é indicado no tratamento da Influenza.

## Primeira parcela ou valor à vista do IPVA vencem na próxima segunda

Os contribuintes paranaenses têm até esta segunda-feira (17) para efetuar o pagamento do IPVA 2022 à vista com 3% de bonificação ou optar por parcelar em cinco vezes, com o vencimento da primeira parcela na próxima semana. As guias para pagamento podem ser emitidas pelo portal da Secretaria de Estado da Fazenda (Sefa).

Neste ano a principal novidade este ano é a possibilidade de pagamento via PIX. A quitação pode ser feita nos canais eletrônicos de qualquer instituição bancária ou mesmo por meio de aplicativos. A alíquota do tributo é de 3,5% ou 1% do valor do veículo, dependendo do tipo.

Quem optar pelo parcelamento do pagamento do IPVA 2022 deve ficar atento aos prazos de vencimento das parcelas em fevereiro, março, abril e maio.

A novidade este ano é a possibilidade de pagamento via PIX e a quitação pode ser feita nos canais eletrônicos de qualquer banco ou por meio de aplicativos

### Confira o calendário de vencimento do IPVA 2022:

#### FINAL DE PLACA - pagamento à vista

1 e 2 - 17/01/2022  
3 e 4 - 18/01/2022  
5 e 6 - 19/01/2022  
7 e 8 - 20/01/2022  
9 e 0 - 21/01/2022

#### FINAL DE PLACA - parcelado

1 e 2 - 17/01, 17/02, 17/03, 18/04, 17/05  
3 e 4 - 18/01, 18/02, 18/03, 19/04, 18/05  
5 e 6 - 19/01, 21/02, 21/03, 20/04, 19/05  
7 e 8 - 20/01, 22/02, 22/03, 22/04, 20/05  
9 e 0 - 21/01, 23/02, 23/03, 25/04, 23/05

GERALDO BUBNIAK/AEN



# Denarc apreendeu mais de 8,4 toneladas de drogas em 2021

A forte atuação no combate a organizações criminosas resultou em mais de 8,4 toneladas de drogas apreendidas pela Divisão Estadual de Narcóticos (Denarc), da Polícia Civil, núcleo de Maringá (Noroeste), em 2021. Entre os entorpecentes estão maconha (7.603,99 kg), cocaína (544,57 kg), skunk (240,3 kg), haxixe (7,84 kg), crack (5,04 kg), ecstasy (12,680 unidades), LSD (290 unidades) e lança-perfume (61 frascos).

As drogas apreendidas resultaram em um montante de R\$ 38 milhões em prejuízos para o crime organizado no ano passado. Ao todo, 104 criminosos foram presos. Além disso, 14 armas foram tiradas de circulação e 28 veículos foram apreendidos.

Foi também um ano de quebra de recordes: a Denarc Maringá realizou a maior apreensão de ecstasy na cidade, com 12,5 mil comprimidos apreendidos, de um indivíduo que remetia droga para todo o país. Além disso, em parceria com o núcleo de Cascavel, os policiais da Denarc Maringá atuaram na maior apreensão de cocaína feita pela Polícia

Civil do Paraná. Foi em Santa Fé, com 482 quilos da droga apreendidos.

“Foi um ano de muito trabalho e dificuldades, por ser mais um ano de pandemia. Mas mesmo com essas dificuldades, o trabalho foi desenvolvido com inteligência e troca de informações com outras forças de segurança. Conseguimos alcançar a marca de 8,4 toneladas de drogas apreendidas, com diversas operações de repressão qualificada realizadas e desmantelamento de organizações criminosas de Maringá e região”, detalha o delegado titular da Denarc (Divisão Estadual de Narcóticos) Maringá, Leandro

Roque Munin.

“Recebemos a missão do delegado-geral de atuar em organizações criminosas para combater os índices de homicídio em Maringá e cidades da região. Temos feito ações no combate às lideranças do tráfico, porque as facções criminosas são as principais responsáveis pelas mortes, por disputa de território de tráfico, execução de devedores etc. Foram 104 pessoas presas, a maioria envolvida em organizações criminosas. E foram feitos vários inquéritos de lavagem de dinheiro, então, houve uma descapitalização dessas organizações criminosas com a apreensão de veículos de luxo”, acrescenta.

## Parcerias

Com o apoio do Conselho Comunitário de Segurança (Conseg) e da Associação Comercial e Empresarial de Maringá (ACIM), a Denarc Maringá implantou um canil, que contribuiu com as operações realizadas no ano passado. “Implantamos o canil, nossa base operacional, com o apoio do Conseg, da ACIM e da sociedade civil de Maringá. Em 2021, nosso cão de faro ‘Chris’ foi o único do Brasil a ser premiado pela Câmara, ele recebeu uma homenagem. Somente com o Chris foram quatro toneladas de drogas apreendidas”, frisa o delegado. Para 2022, o objetivo é dar continuidade à capacitação de policiais. “O trabalho está sendo sempre aprimorado. Vamos continuar capacitando os policiais, buscando novas fontes de informações, buscando aparelhar nossas unidades com equipamentos, sempre contando com o Conseg e com a parceria do Estado”, finaliza Munin



**SOMENTE** com o Chris foram apreendidas quatro toneladas de drogas em ações desenvolvidas na região Noroeste do Estado

## Motorista perde o controle e cai em ribanceira na PR-323

Depois de perder o controle de direção de um veículo pela rodovia PR-323, um homem de 46 anos escapou por pouco da morte. Milagrosamente ele não se feriu. O acidente aconteceu na tarde de ontem (sexta-feira, 14) em uma ribanceira perto do distrito de Lovat. Equipes do Samu e da Polícia Rodoviária Estadual (PRE) estiveram no local.

O homem seguia com a

picape no sentido Umuarama a Cruzeiro do Oeste, com destino final em Curitiba. Ele afirmou que não se lembra da cinemática do acidente no qual o carro capotou antes de cair em um barranco. Ele é morador da capital do Estado e estava em Umuarama trabalhando em uma obra. A queda foi de aproximadamente seis metros e, mesmo com

chegada do socorro, o motorista recusou o atendimento. Não houve interrupção no tráfego e a PRE orientou o condutor a confeccionar o boletim de ocorrência online.

## Churrasco cancelado

O churrasco de um homem de 42 anos de idade foi cancelado pela Polícia Militar ontem pela manhã. O cidadão furtou a carne de um supermercado. Detido, ele foi conduzido para a sede da 7ª Subdivisão Policial (7ª SDP), onde foi autuado pelo crime. De acordo com os levantamentos da Polícia, o homem teria furtado uma bandeja contendo 814 gramas de patinho bovino. A mercadoria custa R\$ 32,48. O autor foi contido pela equipe de segurança do mercado até a chegada dos policiais militares, que registraram um boletim de ocorrência.

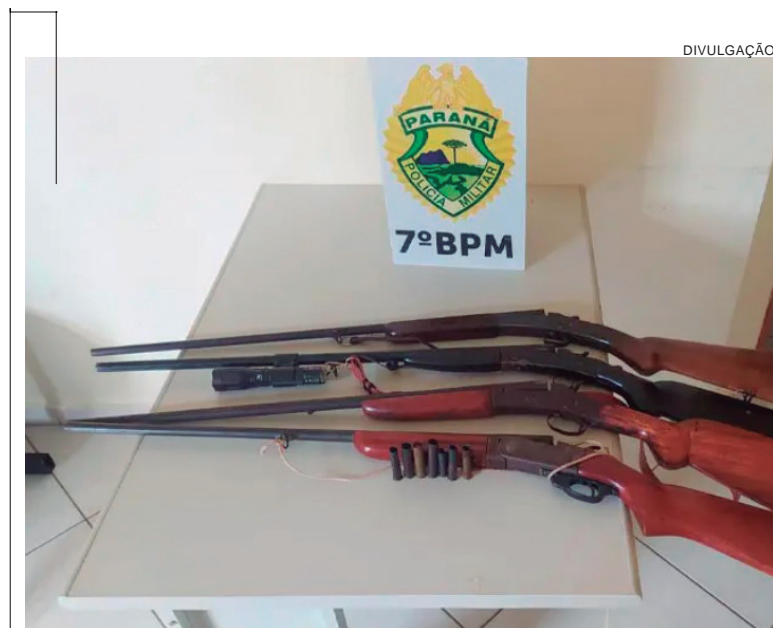

Um homem de 58 anos foi preso pela Polícia Militar, na manhã de ontem (sexta-feira, 14), suspeito de ameaçar de morte o filho da esposa, em Nova Olímpia (48 quilômetros de Umuarama). De acordo com os policiais, a vítima relatou que seu convivente teria se desentendido com seu filho, passando a ameaçá-lo de morte, dizendo que iria atirar contra o rapaz. Ele disse ainda que seguiria até sua casa para buscar uma arma de fogo. Após diligências, os policiais conseguiram realizar a abordagem e, com autorização conseguiram entrar na residência. Nas buscas foram encontradas quatro espingardas e diversos cartuchos. O acusado foi detido e levado juntamente com o armamento para a Delegacia de Polícia Civil.



A queda na ribanceira foi de aproximadamente 6 metros e, milagrosamente, o motorista saiu ileso do acidente

ASSESSORIA

DIVULGAÇÃO



# Pedreiro escapou de atentado correndo e desviando de tiros

O homem identificado apenas pelo nome de Carlos, foi alvo de tentativa de homicídio em Umuarama ontem (sexta-feira, 14). Ele conseguiu escapar do atirador desviando das balas e pulando um muro de aproximadamente 5 metros.

De acordo com a Polícia Militar, primeiro órgão a ser acionado para atender a ocorrência, assim que foi efetuado o primeiro disparo, o alvo conseguiu escapar correndo. “Essa possível vítima pulou o muro para dentro da propriedade (Aceu) e se evadiu depois, não sendo encontrado por ninguém até o momento”,

destacou a tenente Giovana Leme, do 25º BPM.

Os policiais descobriram que o pedreiro teria ido até a obra, na avenida Francisco Inácio de Lira, na quinta-feira (13), quando pediu uma oportunidade de emprego. Ele foi contratado e iniciou as atividades ontem. O responsável falou que somente na sexta-feira faria um levantamento das informações legais do novo funcionário, mas acabou tendo a ‘surpresa’ da tentativa de homicídio no canteiro de obras.

Embora testemunhas tenham afirmado que foram disparados três tiros,

apenas dois estojos haviam sido apreendidos pelas autoridades.

Equipes do Instituto de Criminalística trabalharam ontem na coleta de evidências que pudessem ser relevantes para a investigação, que será conduzida pela 7ª Subdivisão Policial (7ª SDP).

Ainda conforme testemunhas, o autor dos disparos chegou a pé ao local e usava camiseta preta. Após o crime ele fugiu e também não foi localizado.

**POLÍCIA** recolheu alguns estojos deflagrados que foram encontrados para serem analisados pelo Instituto de Criminalística



DANILO MARTINS/OBEMDITO

## Acusado de matar policial em Altônia é preso no Paraguai

Um homem acusado de ter matado o policial Tiago da Silva Rego de 28 anos, em 2017 na cidade de Altônia, foi preso em uma ação conjunta da Polícia Nacional do Paraguai com apoio do Centro Integrado de Operações de Fronteira. A prisão ocorreu na madrugada de ontem (sexta-feira, 14) na cidade de em La Paloma Del Espírito Santo, no departamento de Canindeyú, no Paraguai.

À época, o policial foi morto quando estava acompanhado

de outros dois militares realizando um trabalho na área rural de Altônia. Eles usavam um carro descaracterizado. O homem preso ontem é o principal suspeito de ter efetuado inúmeros disparos contra o carro dos policiais. Segundo a Polícia Civil, o acusado estava armado com um fuzil.

As investigações apontaram que o policial Tiago estava dirigindo o carro que foi atingido e morreu no local. Os outros dois policiais militares não ficaram feridos. O corpo do

militar foi recolhido ao IML de Umuarama. Na ocasião dos fatos, um veículo, possivelmente usado pelos atiradores, foi encontrado abandonado em uma área rural de Altônia.

Tiago da Silva Rego atuava no Batalhão de Polícia de Fronteira (BPFron) em Guaíra e trabalhava na corporação há pelo menos quatro anos.

**VEÍCULO** conduzido pelo policial foi crivado de balas enquanto equipe fazia patrulhamento velado em propriedade rural de Altônia

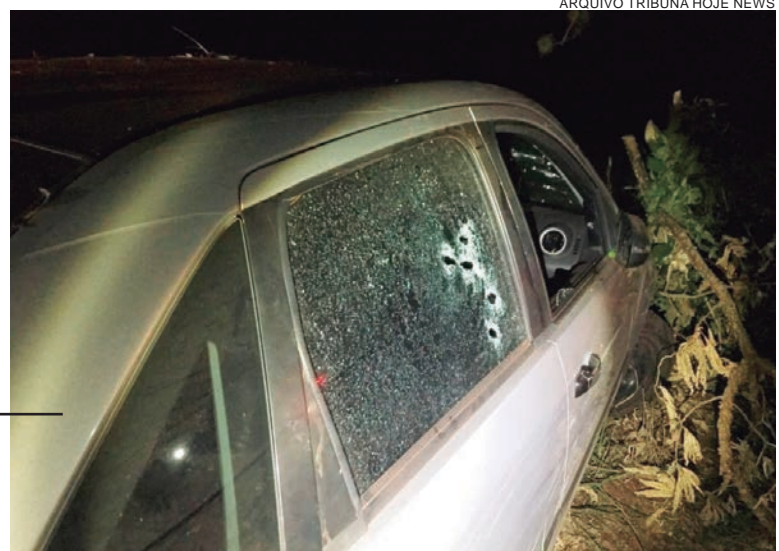

ARQUIVO TRIBUNA HOJE NEWS

## Caminhão tomba em estrada rural e motorista fica ferido

Um motorista ficou ferido no fim da manhã de ontem (sexta-feira, 14) após o tombamento do caminhão que ele conduzia. O acidente aconteceu na estrada Ceboleira, em Umuarama. Segundo o dono do veículo, o motorista perdeu o controle do caminhão e foi retirado da cabine com a ajuda de uma equipe do Corpo de Bombeiros. Em seguida, foi encaminhado para um hospital da cidade. Não foi divulgado o estado de saúde, mas sua vida não corria riscos. O Samu também participou do resgate.

O caminhão estava carregado com ração para aves e caiu dentro de uma cava



EDUARDO SEBIM/PORTAL UMUARAMA

**VEÍCULO** caiu dentro de uma vala feita na beira da estrada para contenção de águas pluviais

feita na beira da estrada para contenção de águas das chuvas, próxima da Igreja do Aeroporto.



DIVULGAÇÃO

A Polícia Ambiental apreendeu 12 toneladas de carvão e aplicou multas de R\$ 4.500 em uma carvoaria que fica às margens da PR-180, em Guairacá, na quinta-feira (13). De acordo com os policiais, uma equipe que trafegava pela rodovia avistou uma fumaça vindo de uma carvoaria e constatou que se tratava da queima de madeira de uma empresa de carvão que fica às margens da rodovia. Seguiram então até o local e verificaram que havia uma certa quantidade de carvão já embalado e pronto para comercialização e que não havia na embalagem informações obrigatórias. Além disso, a empresa não apresentava a licença de operação e regularização. Também foram encontradas aproximadamente 10 toneladas de carvão em processo de fabricação dentro de 10 fornos. O material apreendido e será destinado às entidades assistenciais por meio de doações, segundo a Polícia Ambiental.

# Limpeza do Lago Aratimbó deve ser concluída em até uma semana

JOSE A. SABINO/SECOM

Com mais uma semana de trabalho deve ser concluída a limpeza do Lago Aratimbó, que segue em ritmo acelerado. O prefeito interino Hermes Pimentel visitou o local na manhã de ontem (sexta-feira, 14), e ficou satisfeito com os resultados. “A visão já é outra. Assim que a areia for removida e o nível do lago for normalizado, teremos um cenário muito mais agradável para os frequentadores que passam as tardes e finais de semana naquele ambiente”, comentou.

A empresa contratada pela Prefeitura para o serviço vem retirando do local cerca de 130 viagens de areia por dia. Já foram levadas mais de 1.900 viagens de caminhão e ainda restam cerca de 600 para finalizar a limpeza. Quando o nível da água for restabelecido, a

parte superior da passarela terá cerca de um metro de profundidade e na parte inferior o lago será mais profundo. “O cartão-postal da cidade está retornando. Em breve vai dar gosto passear ali. Além de recuperar a represa, temos ganhos ambientais e planejamos algumas melhorias para os próximos meses”, apontou Pimentel.

## REPOVOAMENTO

Está prevista uma reforma na passarela e também o repovoamento com espécies nativas de peixes. “Vamos soltar cerca de 20 mil peixes juvenis de espécies que fazem parte da fauna aquática local. Será necessário restringir a pesca para que eles se desenvolvam”, explicou o diretor de Meio Ambiente do município, Rubens Sampaio.

## Como funciona

A limpeza do lago foi uma das primeiras ações do prefeito, ao assumir o Executivo. O trabalho começou no final de novembro. Os sedimentos são retirados da represa por uma escavadeira hidráulica e destinados à recomposição de aterros. “O lago ficou muitos anos sem cuidado”, disse o diretor. “Agora faremos a limpeza periodicamente, até que seja possível implantar um sistema para evitar o assoreamento”, completou. “Daqui para frente o local terá a devida atenção e a conservação da Prefeitura”, assegurou.



Prefeito visitou o procedimento de limpeza do Lago Aratimbó e ficou contente com a agilidade dos resultados



Um morador constatou, na tarde de ontem (sexta-feira, 14), uma cena de desperdício de água em frente à Escola Municipal Malba Tahan, localizada na Avenida São Paulo. Há um vazamento de água no meio do canteiro em de acordo com o denunciante, o vazamento já existe há pelo menos duas semanas. O problema não havia sido solucionado até o momento da denúncia. Uma equipe de manutenção da Sanepar esteve no local e constatou que o problema era interno. Questionada, a assessoria de imprensa da prefeitura de Umuarama informou que a Secretaria de Educação encaminhou um encanador no local para apurar e resolver o problema.

# SEMINOVOS



A ALEGRIA DE SER CHEVROLET

## COM GARANTIA DE QUALIDADE

CARROS	ANO	COR	OPCIONAIS	VALOR
CRUZE LT TURBO	18/19	PRETO	COMPLETO, AUT, COURO	R\$ 99.900,00
CRUZE LT TURBO	18/19	BRANCO	COMPLETO, AUT, COURO	R\$ 106.900,00
CRUZE LTZ TURBO	17/18	BRANCO	COMPLETO, AUT, COURO	R\$ 102.900,00
EQUINOX LT	17/18	BRANCO	COMPLETO, AUT, COURO	R\$ 129.900,00
GOL 1.6 COMFORTLINE IMOTION	17/18	BRANCO	COMPLETO, AUT	R\$ 55.900,00
KICKS SV CVT	16/17	BRANCO	COMPLETO, AUT	R\$ 89.900,00
NEW BEETLE	08/09	VERMELHO	COMPLETO, AUT, COURO	R\$ 44.900,00
ONIX 1.4 LTZ AT	18/18	VERMELHO	COMPLETO, AUT	R\$ 77.900,00
ONIX PREMIER TURBO	19/20	LARANJA	COMPLETO, AUT, COURO	R\$ 94.900,00
ONIX PLUS PREMIER TURBO	19/20	PRATA	COMPLETO, AUT, COURO	R\$ 99.900,00
RANGER XLS CAB. SIMPLES FLEX	13/14	BRANCO	COMPLETO	R\$ 79.900,00
S10 2.8 LTZ 4X4	20/21	AZUL	COMPLETO, AUT, COURO	R\$ 244.900,00
S10 2.8 LTZ 4X4	20/21	CINZA	COMPLETO, AUT, COURO	R\$ 247.900,00
S10 2.8 HIGH COUNTRY 4X4	20/21	CINZA	COMPLETO, AUT, COURO	R\$ 269.900,00
SAVEIRO CROSS 1.6 CD	19/19	BRANCO	COMPLETO	R\$ 101.900,00
SPIN 1.8 LT	16/16	BRANCO	COMPLETO	R\$ 54.900,00
STRADA WORK CD	17/18	BRANCO	COMPLETO	R\$ 73.900,00
TRACKER 1.8 LTZ	14/15	BRANCO	COMPLETO, AUT, COURO, TS	R\$ 82.900,00
TRAILBLAZER 2.8 PREMIER	21/22	AZUL	COMPLETO, AUT, COURO, 7L	R\$ 345.900,00

## COMPRAMOS SEU SEMINOVO

CONFIRA MAIS OFERTAS EM NOSSO SITE:  
[WWW.UVEL.COM.BR](http://WWW.UVEL.COM.BR)



A ALEGRIA DE SER CHEVROLET

SERVIÇOS FINANCEIROS RESPEITE OS LIMITES DE VELOCIDADE

3621-3000

# Cemil abre inscrições para Residência Médica

ASSESSORIA

A Associação Beneficente São Francisco de Assis - Hospital Cemil está com vagas abertas em três programas de: Residência Médica, nas especialidades de Anestesiologia, Cirurgia geral e Medicina Intensiva. São seis vagas, duas em cada programa.

As inscrições vão até 21 de janeiro através do site do hospital no link Arquivos.

Para se candidatar, é necessário o certificado de conclusão do curso de medicina e CRM ativo.

## PROVAS

As provas para os programas de Anestesiologia e Cirurgia Geral serão realizadas no dia 03 de fevereiro, na Unidade Cemil Shopping Palladium, na Escola Técnica do Hospital Cemil, em Umuarama.

As provas do Programa de Residência Médica em Medicina Intensiva serão realizadas no dia 4 de fevereiro, no Centro de Simulação em Saúde da Unipar, das 8h30 às 12h30. As entrevistas serão no mesmo dia e local, logo após as provas.



HÁ vagas nas especialidades de Anestesiologia, Cirurgia geral e Medicina Intensiva; saiba como participar do processo seletivo na reportagem

## Palavras cruzadas

Função de materiais como o isopor	Estudar de novo	Acreditar	Limitada (abrev.)	Cidade santuário do Estado do Ceará
	Sentimento simbolizado pela pomba	Fernanda Rodrigues, atriz		
Desnecessário				
Formato do círculo	Avisar			
Tipo de casaco	Curvado; dobrado			
		Consoantes de "dúzia"		(?) e salvo: ileso
		Dobra em tecidos		
Antiga civilização andina	Adélia Prado, escritora mineira	Eduardo (?), político		
		Antônimo de "abaixo"		
			Do-(?), terapia oriental	
Fabricante de peça para cobrir assoalhos				
(?) Motta, cantor de soul	Divisão do Zodíaco			Esquivos; desconfiados
	A mulher jovem			
		O radar de trânsito	Concede	
			502, em romanos	
Cosmético labial	Interjeição de espanto	Desconforto físico		
A segunda vogal		Verifica o tamanho		
		Modelo de saia		
		Conjunto de galhos		
"A (?) é Nossa", programa do SBT	Acessórios de montaria			
	Antecessor do e-mail			
Fase final de uma obra	Papai, em inglês		Nota da Redação (abrev.)	
	Sílabas de "final"			
Queira Deus! (interj.)		É abatida no matadouro		

BANCO 3/dad. 5/praga. 6/blazer. 7/artscos. 9/supérfluo.

13

## Horóscopo da semanal de 15 a 21 de janeiro

### ÁRIES

21/3 a 20/4

Aproveite esta semana para acertar as pendências e organizar a agenda, aposte no seu dinamismo! Anote seus sonhos, pois eles poderão se realizar. Tá na hora de valorizar o par, invista no seu poder de sedução. Pode receber um convite para sair.

### TOURO

21/4 a 20/5

Se estiver em busca de um novo emprego, um colega pode te ajudar. Nada de gastos excessivos esta semana, controle seus impulsos e pense nos planos futuros. Aguarde por um clima bem leve e momentos felizes com a família. Saia da rotina com o nar e curta

### GÊMEOS

21/5 a 20/6

Se você lida com vendas ou trabalha em casa, sua criatividade estará em alta. Poderá fazer curso na sua área. Procure cuidar melhor da sua saúde. Aproveite o clima de harmonia com o par e aguarde por um romantismo cheio de boas energias.

### CÂNCER

21/6 a 21/7

Cuidado com as promessas! Aposte na paciência e no amor para resolver as diferenças na vida a dois. Uma paixão do passado pode ressurgir, mas se foi algo que te faz mal no passado, seu lado rancoroso não vai permitir que você se aqueça novamente.

### LEÃO

22/7 a 22/8

Na saúde, procure cuidar melhor de dentes e ossos. Além de ser autoconfiante com seu visual, é preciso dar atenção à saúde também. Se surgir imprevistos, conte com a sua família. Lembre-se que se tiver um par, essa pessoa também deve ajudar nas obrigações domésticas, pois

### VIRGEM

23/8 a 22/9

Pode receber um convite para voltar ao antigo serviço, neste momento vale a pena analisar se o retorno é ou não interessante. Tudo estará maravilhoso na vida amorosa. Poderá conhecer alguém especial na internet, mas tome cuidado com o mundo virtual.

### LIBRA

23/9 a 22/10

Fique tranquila (o) que você saberá resolver as buchas que aparecerão no serviço. Aposte na sua intuição para resolver esses pepinos no trabalho. Romance está protegido. Pode conhecer um novo amor através de um parente.

### ESCORPIÃO

23/10 a 21/11

Cuidado com o ritmo intenso no trabalho, pois você poderá se cansar muito. Procure dar um toque no romantismo para animar a união. Se estiver com vontade de viajar, é uma boa hora pra pesquisar, planejar e se organizar; se não der, um rolê diferente tem tudo pra trazer bons momentos.

### SAGITÁRIO

22/11 a 22/12

Aposte na sua memória para decolar na carreira. Se souber de segredos no trabalho, seja discreta (o). Procure controlar a sinceridade e as mudanças no romance. Pessoa próxima da família pode despertar seu interesse.

### CAPRICÓRNIO

23/12 a 20/1

Procure ser mais tolerante no trabalho e evite intrigas. Ouça pessoas mais próximas e modere nas críticas para lidar bem com seus relacionamentos. Aguarde por muito sucesso no jogo de sedução.

### AQUÁRIO

21/1 a 19/2

Pode até pensar em pedir um aumento. Procure ter mais cuidado com documentos. Aguarde por ótimas conversas na vida a dois. Na paquera, vai despertar o interesse de alguém especial.

### PEIXES

20/2 a 20/3

Melhor organizar suas tarefas profissionais para não se atrapalhar. Deixe de lados as intrigas. Reserve um tempo esta semana para cuidar do visual e se divertir. Invista nas carícias e na intimidade na vida a dois.



### Horóscopo nascido em 15 de janeiro

Os nascidos hoje manifestam alguma forma de idolatria ou outra fixação por heróis em sua infância, sejam figuras reais ou fantasiosas. Podem ou não ser sociáveis. Sentem-se atraídos por figuras que os ajudam em seu processo de autodescoberta que exercem profunda influência em sua carreira. Precisam ter cuidado para não se entregarem demais aos prazeres sensuais, pelos quais têm um fraco. São donos da frase: "me faça de bobo uma vez, será uma vergonha para você, me faça de bobo outra vez, e será uma vergonha para mim".



### Horóscopo nascido em 16 de janeiro

Os nascidos a 16 de janeiro são do signo de Capricórnio com a personalidade de Escorpião. São introvertidos e extremamente reservados. Mas são observadores e críticos com relação aos outros. Podem acumular em seu interior, por alguma razão, muita mágoa e ressentimentos. Seu número principal é o 26, formado de 2, Lua e de 6, Vênus. Juntos formam o 8, de Saturno, que predispõe ao isolamento e a uma vida discreta e recolhida, à religiosidade e ao misticismo, bem como à solidão. Revela também, bens de herança, que gerem riqueza e vida longa.



### Horóscopo nascido em 17 de janeiro

Os nascidos a 17 de janeiro são do signo de Capricórnio com a personalidade de Sagitário. São vagarosos e acomodados, inseguros e incertos. A indecisão, os levam a perder muito tempo e até dinheiro. São instáveis e tudo caminha a passos lentos. Seu número principal, do dia do nascimento é o 27, formado de 2, Lua e de 7, Netuno. Juntos formam o 9, de Marte, que tempera um pouco a fragilidade dos números anteriores, conferindo coragem determinação e espírito aventureiro.

### Solução anterior

	S	C	B	T	
A	P	A	D	R	I
O	L	E	O	S	A
D	S	O	M	B	I
S	E	C	A	D	O
R	A	S	P	A	S
F	E	S	T	A	U
S	E	R	T	A	N
M	E	A	S	C	E
P	A	N	D	E	M
G	O	T	A	I	O
L	E	I	A	S	A
C	E	N	S	O	A
C	O	N	G	E	L
S	A	M	O	R	O

Divirta-se com seu formato favorito!

Já disponível em bancas e livrarias!

COQUETEL

**BONS CONSELHOS**

Se você estiver preso em uma chamada irritante, coloque o telefone no modo avião em vez de desligar. A outra pessoa vê que a chamada "falhou" ao invés de "chamada encerrada". (@chrishlad)

**Zélia Casoni**

(44) 99966-1716 zeliacasoni@gmail.com

*"Agrada-te do Senhor, e ele satisfará os desejos do teu coração. Entrega o teu caminho ao Senhor, confia nele, e o mais ele fará. Ed René Kivitz*

**ATUALIZE-SE****VAGAS**

O Sesc Umuarama está com oportunidades para profissionais de educação: estão abertas as inscrições para o processo seletivo de contratação do quadro de profissionais que atuarão no Ensino Médio Integrado ao Técnico, que inicia neste ano na Unidade. As vagas disponíveis são para técnico de atividades e professores.

\*\*\*

Para o cargo de professores, estão abertas vagas para as seguintes disciplinas: Artes, Biologia, Filosofia, Física, Química e Sociologia. Também é necessário possuir ensino superior completo na área a que concorre, assim como comprovar experiência de seis meses na função. As inscrições estão abertas até o dia 18 de janeiro de 2022 por meio da área Trabalhe Conosco no site do Sesc, onde também é possível consultar os editais com todas as informações pertinentes a cada vaga, bem como acompanhar atualizações. O processo seletivo é constituído por três etapas: análise curricular, prova de conhecimentos e entrevista. As aulas do ensino médio iniciam no dia 07 de fevereiro de 2022.

Nosso Preço médio  
é Sempre o **MELHOR!**



Supermercados  
**PLANALTO**

**CHEVROLET  
CONNECTADÍSSIMA!**

O Onix é o carro preferido do brasileiro por sua superioridade nos quesitos mais relevantes para o consumidor. Seu design inteligente juntamente com seu conjunto tecnológico avançado representam uma verdadeira revolução para o segmento. Outro aspecto que tem contribuído para o sucesso do modelo da Chevrolet é a capacidade de ditar tendências, e de inovar. Por isso, a partir de janeiro, a linha Onix ganha novidades importantes, a começar pela extensão do pacote mais completo de conectividade do mercado para as versões de acabamento RS, LTZ e Midnight. Até então, essa era uma exclusividade da versão topo de linha Premier. O consumidor brasileiro está buscando carros cada vez mais seguros e equipados, e a conectividade ganha protagonismo no dia a dia do motorista.

Até na hora da revenda do veículo estes aspectos influenciam, trazendo vantagens para modelos mais tecnológicos. O aumento da procura por serviços como o do OnStar e o do Wi-Fi veicular da Chevrolet mostram que existe também uma grande oportunidade de negócio para a General Motors", resalta Jaime Gil Toledo, diretor de Serviços Conectados da GM América do Sul.

**Uvel, o melhor lugar para comprar o seu carro!**

O Onix se destaca da concorrência por seu conjunto inovador de segurança, comodidade, mecânica e conectividade. O Chevrolet vem equipado de série com itens como seis airbags, controle eletrônico de tração e estabilidade e assistente de partida em rampa. Modelo preferido do consumidor brasileiro ganha ainda nova calibração de motor e câmbio visando menor emissões e melhora na qualidade de dirigibilidade. \* Atualmente todo portfólio de novos produtos da Chevrolet oferece serviços de conectividade, desde o superesportivo Camaro até o compacto Onix. O modelo de entrada da marca passou recentemente a trazer OnStar também para as versões intermediárias (RS, LTZ e Midnight). Antes, era exclusividade da configuração mais sofisticada, a Premier. O Onix juntamente com o Tracker são os atuais campeões de vendas em seus respectivos segmentos e os que lideram os índices de digitalização da marca. De suas unidades equipadas com a tecnologia, 98% deles têm o sistema ativo. O público familiar e o perfil antenado dos consumidores contribuem para este fenômeno.