

**SÃO 5 PESSOAS INTERNADAS EM UTIS E 16 EM ENFERMARIAS**

# Umuarama registrou 494 novos casos de Covid e nenhuma morte

Boletim Covid publicado na sexta-feira, informou 494 novos casos da doença. São 252 mulheres, 188 homens e mais 54 crianças. O número de casos ativos caiu de 1.097 para 979 e o total de casos suspeitos aumentou de 3.171 para 3.299, indicando que há 4.278 pessoas em isolamento domiciliar. Desde o início da pandemia, em março de 2020, 26.063 umuaramenses foram diagnosticados com Covid-19 e, deste total, 22.968 se recuperaram. Neste período, 328 pessoas faleceram devido as complicações da doença. | 9

## Obra 75% concluída

As obras de restauração, implantação e pavimentação da BR-487 (Estrada Boiadeira), estão a pleno vapor. Uma das intervenções mais emblemáticas em andamento no Paraná, ela é fruto de um convênio entre o Governo do Estado, por meio do DER, e Itaipu Binacional. Serão 46,91 quilômetros de implantação de asfalto, com início na divisa com o Mato Grosso do Sul, em Porto Camargo, até Umuarama, com contornos em Santa Eliza e Icaraíma. O investimento total foi de R\$ 232,8 milhões. | 4



## Parceria

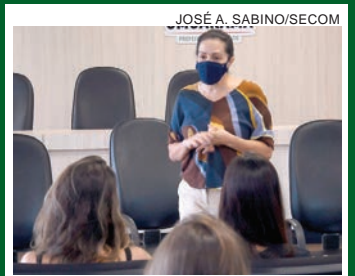

**Educação padroniza secretarias com IFPR**

| 8

**IBGE mostra queda de 11,6% na taxa de desemprego**

| 2

**Bolsonaro desobedece STF não aparece para depor**

| 3

**Agronegócio representa 60% das contratações do BRDE no PR**

| 5



## Manutenção

As estradas rurais de Umuarama estão recebendo melhorias, visando garantir boas condições para o deslocamento dos moradores da zona rural, o transporte escolar e para o escoamento da produção agropecuária, um dos pilares da economia do município.

| 6



# Pesquisa do IBGE mostra queda de 11,6% na taxa de desemprego

No trimestre encerrado em novembro passado, a taxa de desocupação no país caiu para 11,6%, com a diminuição de 10,6% no número de desempregados, uma redução de 1,5 milhão de pessoas. A queda em relação ao trimestre anterior foi de 1,6 ponto percentual e o número de pessoas sem ocupação é de 12,4 milhões. Na comparação com o mesmo período do ano anterior, a queda foi de 14,5%, com 2,1 milhões a menos em busca de trabalho.

Os dados são da Pesquisa Nacional por Amostra de Domicílios (PNAD) contínua para o trimestre encerrado em novembro de 2021, divulgada ontem (sexta-feira, 28) pelo Instituto Brasileiro de Geografia e Estatística (IBGE).

Segundo o instituto, entre o trimestre encerrado em agosto e o período encerrado em novembro, 3,2 milhões de pessoas conseguiram entrar no mercado de



DIVULGAÇÃO

ENTRE o trimestre encerrado em agosto e o período encerrado em novembro, 3,2 milhões de pessoas entraram no mercado, um aumento de 3,5% no número ocupados

trabalho, um aumento de 3,5% no número de pessoas ocupadas. De acordo com a coordenadora de Trabalho e Rendimento do IBGE, Adriana Beringuy, a recuperação pode estar refletindo a sazonalidade do fim de ano.

“Esse resultado acompanha a trajetória de recuperação da ocupação que podemos ver nos últimos trimestres da

série histórica da pesquisa. O crescimento também já pode estar refletindo a sazonalidade dos meses do fim de ano, período em que as atividades relacionadas principalmente a comércio e serviços tendem a aumentar as contratações”.

O nível de ocupação foi estimado em 55,1%, um aumento de 1,7 ponto percentual frente ao trimestre anterior.

## Umuarama fecha a semana com 288 vagas abertas na Agência

A Agência do Trabalhador de Umuarama estava oferecendo 288 vagas com carteira assinada na última sexta-feira (28), fechando a semana com oportunidades de empregos para vários setores da economia

no município. As oportunidades são para diversas áreas do conhecimento. Os interessados em concorrer a alguma vaga devem comparecer na agência do trabalhador com carteira de trabalho e CPF, na próxima

segunda-feira (31) e não é necessário fazer agendamentos. A agência está localizada na avenida Rio Branco, 4211, Zona I. O funcionamento é das 8h às 12h e de 13h30 às 17h. O telefone para informações é (44) 3621-1100.

## Loterias

**Megasena** concurso: 2448  
18 30 32 35 40 48

**Quina** concurso: 5766  
06 47 48 58 64

**Federal** concurso: 5633

1º prêmio	96.915
2º prêmio	80.005
3º prêmio	95.741
4º prêmio	13.860
5º prêmio	62.096

**Dia de Sorte** concurso: 560  
12 14 17 19 27 29 30  
MÊS DA SORTE: **NOVEMBRO**

**Lotofácil** concurso: 2434  
01 04 07 11 13 14 16 17  
19 20 21 22 23 24 25

**Dupla sena** concurso: 2327

1º sorteio 10 22 31 38 43 45  
2º sorteio 14 15 18 26 37 46

**Lotomania** concurso: 2268  
01 07 10 18 29 31 39 42 43 53  
56 60 67 79 81 83 89 93 98 00

**Timemania** concurso: 1741  
04 34 58 59 66 67 74  
TIME DO **SANTO ANDRÉ-SP**

**Super Sete** concurso: 201  
1 2 3 4 5 6 7  
01 06 03 02 03 08 08

## PREVISÃO DO TEMPO

### Umuarama

**Sábado**  
↑27 ↓21  
Parcialmente nublado com pancadas de chuva

**Domingo**  
↑31 ↓19  
Sol

### Curitiba

**Sábado**  
↑18 ↓16  
Chuva

**Domingo**  
↑20 ↓17  
Parcialmente nublado com pancadas de chuva

Fases da lua

**Minguante** 25/01 -10h42 **Nova** 1/02 -02h49s **Crescente** 08/02 -10h51 **Cheia** 16/02 -13h59

## INDICADORES ECONÔMICOS

DÓLAR				28/01			
	% dia	compra	venda	% mês			
COMERCIAL	-0,6%	5,3890	5,3900	-3,3%			
PTAX (BC)	+0,3%	5,3948	5,3954	-3,3%			
PARALELO	-0,5%	5,2700	5,6900	-2,6%			
TURISMO	-0,5%	5,2700	5,6700	-2,6%			
EURO	+0,4%	6,0217	6,0245	-4,7%			

POUPANÇA - TR			
Período/depósitos...	Poup. antiga	Poup. nova	Rem. básica
25/12 a 25/1	0,5739	0,5739	0,0735
26/12 a 26/1	0,6002	0,6002	0,0997
27/12 a 27/1	0,6265	0,6265	0,1259
28/12 a 28/1	0,6319	0,6319	0,1312
1/1 a 1/2	0,5608	0,5608	0,0605

BOVESPA				28/01			
IBOVESPA: -0,62%		111.910 pontos					
Ações	%	R\$					
Petrobras PN	-3,96%	32,54					
Vale ON	-0,98%	83,66					
Itaunibanco PN	+1,35%	24,79					
Bradesco PN	+1,44%	22,60					
Magazine Luiza ON	-7,06%	6,71					
Braskem PNA	+7,50%	50,00					

ÍNDICES DE INFLAÇÃO				
Índice em %	DEZ	JAN	ano	12m
IPCA (IBGE)	0,73	-	10,06	10,06
IGP-M (FGV)	0,87	1,82	1,82	16,91
IGP-DI (FGV)	1,25	-	17,74	17,74

REAJUSTE DE ALUGUÉIS				
Índice	DEZ	JAN	FEV	
IGP-M (FGV)	1,1789	1,1778	1,1691	
IGP-DI (FGV)	1,1716	1,1774	-	

\* Correção anual. Multiplique valor pelo índice  
SELIC ANUAL: 9,25% | TJLP: 6,08%

TABELA DO IR			
BASE (R\$)	Aliq. %	deduzir	
Até 1.903,98	-	-	
De 1.903,99 até 2.826,65	7,5	142,80	
De 2.826,66 até 3.751,05	15	354,80	
De 3.751,06 até 4.664,68	22,5	636,13	
Acima de 4.664,68	27,5	869,36	

Dedução p/dependente: R\$ 189,59; IR 2021: 8ª parcela vence em 30/12, com juros Selic de 3,62%.

SAL. MÍNIMO PR (jan/21 a dez/21)			
I	II	III	IV
R\$ 1467,40	R\$ 1524,60	R\$ 1577,40	R\$ 1696,20

Em reais. \*Faixa II: empregados domésticos.

OUTROS INDICADORES				
	NOV	DEZ	JAN	
TJLP (%)	5,32	5,32	6,08	
Sal. mínimo	1.100,00	1.100,00	1.210,44	
UPC	23,54	23,54	23,54	

CUSTO DA CONSTRUÇÃO (CUB)				
R\$/m2	NOV	DEZ	%m	%ano
Paraná	1.995,80	2.003,30	0,38	16,47
Norte	2.107,67	2.082,01	-1,07	17,95
Oeste	2.032,44	2.040,92	0,42	16,04

PREVIDÊNCIA COMP. DEZEMBRO	
<b>Empresário/empregador</b> Contribui 11% sobre pró-labore, entre R\$ 1.100,00 (R\$ 121,00) e R\$ 6.433,57 (R\$ 707,69), por GPS.	
<b>Autônomo</b> 1) Quem só recebe de p. físicas: recolhe 20% entre R\$ 1.100,00 (R\$ 220) a R\$ 6.433,57 (R\$ 1.286,71). 2) Recebe de jurídicas: a empresa recolhe 11% sobre o máximo de R\$ 6.433,57 (R\$ 707,69) e desconta do autônomo. 3) Recebe jurídicas e físicas: desconto de 11% e que recebe de jurídicas até R\$ 6.433,57 (R\$ 707,69). Se não atingir este teto, recolhe 20%, via carnê, sobre a diferença até R\$ 6.203,49 e R\$ 3.305,22. 4) Aut. especial: sobre R\$ 1.100,00, recolhe 5% (donas de casa, Lei 12.470/2011) ou 11% (demais), mas só aposenta por idade.	
<b>Facultativo</b> Contribui com 20% sobre valores entre R\$ 1.100,00 (R\$ 220,00) a R\$ 6.433,57 (R\$ 1.286,71), por carnê.	
<b>Empregados - taxas de desconto</b> Taxa até R\$ 1.100,01 (sal. mínimo) 7,5% Taxa entre R\$ 1.100,01 e R\$ 2.203,48 9% Taxa entre R\$ 2.203,49 e R\$ 3.305,22 12% Taxa entre R\$ 3.305,23 e R\$ 6.433,57 14%	

COMO EFETUAR O CÁLCULO: calcule o valor da taxa de cada intervalo de salário, e depois some os valores EMPREGADOR - Taxa de 12%(Pes. físicas)  
Venc.: emp. 20/01 físicas 17/01, domésticos 06/01

## MERC. RURAL

PREÇO PRODUTOR (DERAL/SEAB)				
Em 28/01	PR	DIA	30d.	Casc.
SOJA	174,63	3,9%	7,3%	174,00
MILHO	92,41	0,1%	10,5%	94,00
TRIGO	89,60	0,2%	0,8%	92,00
BOI GORDO	312,96	-0,2%	2,5%	310,00
SUINO	5,08	0,4%	-10,2%	-

Soja, milho e trigo sc 60kg, boi gordo arroba e frango kg

BOLSA DE CHICAGO				
Em 28/01	CONT.	FECH.	DIA	30d.
SOJA	mar/22	1.470,00	21,75	7,5%
FARELO	mar/22	411,20	6,50	0,5%
MILHO	mar/22	636,00	10,75	5,2%
TRIGO	mar/22	786,25	9,25	0,4%

Em Pontos. 1 ponto = 1 centavo de dólar/bushel na soja (27,2kg), milho e trigo (25,4kg) e US\$ tonelada curta no farelo (907kg). DIA: variação em pontos

LOTES/ATACADO (AgDOSSIÊ-DINHEIRO)				
Em 28/01	PRAÇA	R\$/sc	SEM	30d.
SOJA	Cascavel	184,00	4,5%	7,0%
SOJA	Paranaguá	184,00	2,2%	2,2%
MILHO	Cascavel	99,00	0,0%	6,5%

## expediente



**Direção-Geral**  
Clarice Roman  
**Editor-chefe**  
Alex Miranda  
editoria@tribunahoje.jor.br  
www.tribunahoje.jor.br

Uma publicação de Jornal Oparana S/A - CNPJ: 21.819.026/0003-06  
**Redação, administração, publicidade**  
Rua Des. Lauro Lopes, 3663 - Centro Empresarial Piemont II - Sala 07  
CEP 87.501-210 - Umuarama/PR  
**Telefone Central** (44) 3056-6050

**Emails**  
editoria@tribunahoje.jor.br  
diretor@tribunahoje.jor.br  
comercial@tribunahoje.jor.br  
assinaturas@tribunahoje.jor.br

**REPRESENTANTE NACIONAL**  
Merconet  
(41) 3079-4666



# Bolsonaro desobedece STF e apresenta recurso para não depor na PF

O presidente Jair Bolsonaro (PL) cumpriu sua promessa de não acatar decisões judiciais proferidas pelo ministro Alexandre de Moraes, do Supremo Tribunal Federal (STF). O chefe do Executivo não compareceu à Superintendência da Polícia Federal (PF) em Brasília ontem (sexta-feira, 28), para prestar depoimento sobre o vazamento de dados sigilosos de investigação da instituição nas redes sociais, contrariando o que decidiu Moraes no dia anterior.

No horário marcado, o ministro-chefe da Advocacia-Geral da União (AGU) apresentou agravo de instrumento ao Supremo para que o presidente não seja ouvido pelas autoridades policiais até que o plenário da Corte se reúna para julgar a decisão de Moraes e compareceu pessoalmente à sede da PF para entregar ao delegado responsável a ação com pedido de anulação da inquirição ainda na sexta.



DIVULGAÇÃO

**ESTA** foi a primeira vez em que Bolsonaro cumpriu a promessa aos apoiadores em 7 de setembro ao dizer que não acataria decisões do ministro Alexandre de Moraes

A inquirição de Bolsonaro pela PF desperta os ânimos do governo porque esta será a primeira vez em que o presidente será confrontado com a promessa que fez a milhares de apoiadores durante as

manifestações antidemocráticas de 7 de setembro do ano passado, quando disse que não cumpriria a partir daquele momento decisões judiciais proferidas pelo ministro Alexandre de Moraes.

## Justiça Federal arquiva o caso do triplex do Guarujá

A juíza Pollyanna Alves, da 12ª Vara Federal Criminal de Brasília, determinou o arquivamento do processo sobre o triplex do Guarujá envolvendo o ex-presidente Luiz Inácio Lula da Silva.

A decisão, tomada na última quinta-feira (27), ocorreu depois que a Procuradoria da República no Distrito Federal pediu o arquivamento do caso.

Em manifestação enviada à Justiça Federal, a procuradora da República Marcia Brandão Zollinger apontou a prescrição (fim do prazo para punição) dos supostos crimes cometidos pelo ex-presidente.

A manifestação foi motivada pela decisão do Supremo Tribunal Federal (STF) que em abril considerou suspeita a atuação do ex-juiz Sérgio Moro no caso e anulou a condenação de Lula.

Com a anulação da condenação, a investigação foi encaminhada para a Justiça Federal em



DIVULGAÇÃO

**NA** decisão, a juíza reconhece que houve prescrição, já que o prazo para réus com mais de 70 anos é reduzido pela metade

Brasília. Além disso, a investigação teria que recomeçar do zero e não seria possível reaproveitar provas colhidas no processo original, de Curitiba.

Na decisão, a juíza reconhece que houve prescrição, já que o prazo para réus com mais de 70 anos é reduzido pela metade.

“Ressalto, por oportuno,

que a prescrição ora reconhecida decorre da anulação promovida pelo Supremo Tribunal Federal de todos os atos praticados pelo então juiz federal Sérgio Fernando Moro”, diz.

“Pelo exposto, acolho a promoção ministerial e determino o arquivamento dos autos”, escreveu.

## Giro Político

redacao@tribunahoje.jor.br

### Arquivado

Assim como a Procuradoria no Distrito Federal, a 5ª Câmara de Coordenação e Revisão do Ministério Público Federal no Paraná arquivou denúncia com alegações de irregularidades no contrato de consultoria do ex-juiz Sergio Moro com a empresa Alvarez & Marsal. A denúncia foi apresentada pela Associação Brasileira de Juristas pela Democracia, um grupo de advogados petistas. O MPF reiterou que após rompimento de vínculo com o serviço público, ao deixar a magistratura em 2018, não existe “impedimento para o exercício de atividade privada”.

### Argumentos

O procurador Daniel Holzmann Coimbra reforçou os argumentos do MPF no DF sobre o prazo de dois anos entre a saída de Moro do Judiciário e seu ingresso na iniciativa privada. “Na presente hipótese, já havia decorrido dois anos entre a exoneração do cargo de juiz e a contratação do representado na consultoria. A contratação de Sergio Moro na empresa de consultoria norte-americana não configura, por si só, qualquer tipo de conflito de interesse”. Coimbra também não encontrou quaisquer indícios de que o ex-juiz esteja fazendo uso de informação privilegiada, eventualmente obtida no exercício da magistratura, para beneficiar os clientes da consultoria Alvarez & Marsal.

### Meras ‘suspeitas’

Trata-se da mesma conclusão do MPF no DF e do MP junto ao TCU, assim como de sua área técnica. “Não se pode vedar o exercício profissional do representado baseado em meras ‘suspeitas’, muito menos iniciar uma persecução penal contra o ex-juiz por ‘presunção’ de suposta divulgação, presente ou futura, de informação privilegiada em benefício de empresas investigadas pela Operação Lava Jato”, afirmou o procurador. Antes de colocar em dúvida os salários de Moro, o petista Paulo Teixeira foi à PGR questionar sua contratação. O pedido foi arquivado pela Procuradoria no DF, por “ausência de elementos mínimos que justificassem a continuidade de atividade persecutória”.

### Semipresidencialista

O presidente da Câmara dos Deputados, Arthur Lira (PP-AL), quer, a partir de março, debater a implementação do sistema semipresidencialista no Brasil. A ideia é que as discussões ocorram por quatro meses, no contraturno da Câmara, e que a tramitação da PEC tenha início neste ano. Lira afirmou que o texto que pretende levar ao plenário prevê o início do modelo semipresidencialista somente após a eleição de 2030, para não configurar casuísmo, uma vez que tiraria poderes do candidato que ganhar a eleição ao Planalto em outubro deste ano, seja ele quem for. A intenção do presidente da Câmara é deixar o texto engatilhado este ano para que seja votado em 2023, já com a nova composição do Congresso.

### Crime de responsabilidade

O descumprimento por parte de Jair Bolsonaro (foto) à decisão de Alexandre de Moraes para depor presencialmente à PF acendeu o alerta para um possível “crime de responsabilidade” do presidente. Especialistas explicam que Jair Bolsonaro figura como investigado e não como testemunha. Seu depoimento é um ato de defesa, que pode ser efetivado pelo exercício do direito ao silêncio. “A determinação do STF para comparecimento do Presidente, em tese, em caso de descumprimento de ordem, seria possível avariar a prática de crime de responsabilidade, em razão da violação ao cumprimento das decisões judiciais”.

### Grau de imunidade

O presidente possui um certo grau de imunidade, mas o crime, é de desobediência. A intimação para depor é uma ordem. Esse crime pode ser considerado, em tese, como crime de responsabilidade, “pois ele impediu o efeito de um ato ou decisão judicial, e comum porque ele alegou a prerrogativa e deveres da função (agenda cheia foi um dos argumentos) para não comparecer”.



PELO  
PARANÁADIPR  
Associação dos Jornais  
e Portais do Paraná

## Renovação política

O deputado estadual Guto Silva reforçou, nesta sexta-feira, 28, que está como pré-candidato ao Senado Federal pelo Paraná e que irá trabalhar pela renovação política.

“A política nacional precisa ser renovada. Assim como as

principais companhias do mundo, que são administradas hoje pelos netos, os quais aprenderam tudo com seus pais e avós, veem em suas empresas a necessidade de modernização para enfrentar o mundo atual. E a política precisa disso também. Esse é meu propósito”, disse.



GERALDO BUBNIAK/AEN

## Projetos ambientais

O deputado estadual Luiz Claudio Romanelli (PSB) destacou a relevância do pacote de investimentos em projetos ambientais que o Governo do Paraná está realizando. As 15 ações propostas são viabilizadas com recursos da indenização que a Petrobras deve ao Estado para compensar o desastre do derramamento de óleo no rio Iguaçu no ano 2000. “Convivemos com uma grave crise hídrica e é importante ter este volume de recursos para ações ambientais em todo o Estado. O pacote de ações foi construído para atender o maior número possível de cidades e para alcançar a população de todo o Estado”, afirma o deputado Romanelli.

## 34º Show Rural

Com os crescentes números da pandemia, o 34º Show Rural, que irá de 7 a 11 de fevereiro, terá protocolo rígido voltado à pandemia. “Vamos observar todos os cuidados e orientações sanitárias para garantir a segurança dos visitantes. E posso garantir que essa será a melhor das edições já realizadas”, afirmou o presidente da Coopavel ao empresariado, Dilvo Grolli, mostrando com fotografias que mais de 70% do cronograma da montagem já foram cumpridos.

## Litoral sem carnaval

Os sete municípios do Litoral do Paraná anunciaram o cancelamento do Carnaval devido ao aumento dos casos da Covid-19. As últimas

cidades a confirmarem o cancelamento dos eventos foram Matinhos e Pontal do Paraná, ambas na última quarta-feira (26). Antonina, Guaraqueçaba, Guaratuba, Morretes e Paranaguá haviam realizado o anúncio na última semana. Atualmente a Regional de Saúde de Paranaguá – que compõe todos os municípios do Litoral, apresenta a quarta maior taxa de mortalidade pela Covid-19 do Paraná, com 396,6.

## Barros com Ratinho

O deputado federal e líder do governo Bolsonaro, Ricardo Barros (PP), acompanhou ontem o governador Ratinho Junior (PSD) em Apucarana e Pitang. Ratinho Junior anunciou novos investimentos em Apucarana e entregou obras em Pitanga. Barros reforça que o PP estará com Ratinho Junior e Jair Bolsonaro nas eleições de outubro.

## Agro paranaense

O Banco Regional de Desenvolvimento do Extremo Sul (BRDE) financiou nos últimos três anos aproximadamente R\$ 1 bilhão em investimentos na produção agropecuária paranaense. O agronegócio, que inclui agroindústrias e outras empresas do setor, representa cerca de 60% da carteira do banco. Em 2021, os contratos no Paraná totalizaram R\$ 1,4 bilhão, com 29,5% desse valor destinado à produção agropecuária, e R\$ 151 milhões a investimentos das cooperativas de produção.

Da Redação ADI-PR Curitiba  
Coluna publicada simultaneamente em 22 jornais e portais associados. Saiba mais em [www.adipr.com.br](http://www.adipr.com.br)

# Obras na Boiadeira já ultrapassaram 75% de execução

As obras de restauração, implantação e pavimentação da BR-487, mais conhecida como Estrada Boiadeira, no Noroeste do Estado, estão a pleno vapor. Uma das intervenções mais emblemáticas em andamento no Paraná, ela é fruto de um convênio entre o Governo do Estado, por meio do Departamento de Estradas de Rodagem (DER/PR), e a Itaipu Binacional.

Serão 46,91 quilômetros de implantação de asfalto no total, com início na divisa com o Mato Grosso do Sul, no distrito de Porto Camargo, em Icaraíma, até Umuarama, com dois contornos (Santa Eliza e Icaraíma) e obras de arte especiais, com investimento total de R\$ 232,8 milhões.

A implantação da pavimentação da BR-487 já foi realizada do km 12,74 ao km 20,84 (entre Porto Camargo e Icaraíma), do km 30,90 ao km 48,5 (do canteiro de obras atual até Santa Eliza) e do km 50,60 ao km 56,41 (trecho final das obras da BR-487), totalizando 31,517 quilômetros, ou 75,9% das obras já finalizadas. A previsão atualizada de término é junho de 2022.

## LOTES

A Boiadeira foi dividida em



GILSON ABREU/AEN

A Boiadeira foi dividida em três lotes e um deles já concluiu o chamamento da empresa que venceu a licitação, entre a Serra dos Dourados e Cruzeiro do Oeste

três lotes e as obras atuais fazem parte do chamado Lote 1. O DNIT está concluindo o chamamento da empresa que venceu a licitação do Lote 2, entre a Serra dos Dourados e Cruzeiro do Oeste. Serão 37 quilômetros de obras, passando pela localidade de Lovat e coexistindo com a PR-323.

Essas conexões alcançam

o Lote 3, o primeiro a sair do papel, em 2013, entre Cruzeiro do Oeste e Campo Mourão. Há expectativa de encerrar a revitalização da Boiadeira nos próximos cinco anos, com mais de 150 quilômetros no Paraná. Essa será uma das principais ligações do Paraná com o Mato Grosso do Sul, os dois maiores produtores agrícolas do País.

## Atlântico e Pacífico

A rodovia ligará o Noroeste do Estado à cidade sul-mato-grossense de Porto Murtinho, ponto de conexão com o chamado Corredor Bioceânico, projeto multimodal que pretende unir os portos brasileiros de Paranaguá e Santos (SP) aos portos do norte do Chile, no Oceano Pacífico. A pavimentação da Boiadeira também possibilitará a interligação com uma rodovia de mais de 2,4 mil quilômetros entre Campo Grande (MS) e o Porto de Antofagasta, no Chile, reduzindo em até duas semanas o tempo de viagem das exportações do Centro-Oeste do Brasil até países como China, Japão e Coreia do Sul e a ajudará na atratividade a novos e importantes mercados do Pacífico como Indonésia, Filipinas e Austrália.

## Cliente tem o direito de agendar o período para entrega de mercadorias

Os paranaenses, quando encomendam algum produto, têm o direito de saber exatamente em que data e período do dia ela será entregue. Uma lei estadual criada na Assembleia Legislativa do Paraná (Alep) garante que os turnos sejam definidos já na hora da compra, para que os clientes não tenham surpresas na entrega.

Já foi o tempo de aguardar o dia todo por uma encomenda, sem previsão de quando ela vai chegar. A lei 17.898/2013 determina que as empresas informem os dias e horários disponíveis e que o consumidor

escolha entre os que lhe forem mais convenientes. A regra serve para prestação de serviços agendados também.

Além de deixar bem claro se a entrega será pela manhã, tarde ou noite, a empresa precisa fornecer seus dados cadastrais obrigatoriamente no ato da finalização da compra.

Identificação com

**ALÉM** de esclarecer se a entrega será pela manhã, tarde ou noite, a empresa precisa fornecer seus dados cadastrais no ato da finalização da compra



DIVULGAÇÃO



# No Paraná o agronegócio representa 60 por cento das contratações do BRDE

JOSÉ GABRIEL JESUS/AEN

O Banco Regional de Desenvolvimento do Extremo Sul (BRDE) financiou nos últimos três anos aproximadamente R\$ 1 bilhão em investimentos na produção agropecuária paranaense. O agronegócio, que inclui agroindústrias e outras empresas do setor, representa cerca de 60% da carteira do banco.

O BRDE superou todas as expectativas de contratações em 2021, com uma carteira de crédito que o colocou entre as 500 empresas maiores do Sul do Brasil e terceira instituição financeira da região, conforme divulgado no evento “500 Maiores do Sul”, do Grupo Amanhã, realizado em novembro passado.

Em 2021, os contratos no Paraná totalizaram R\$ 1,4 bilhão, com 29,5% desse valor destinado à produção agropecuária, e R\$ 151 milhões a investimentos das cooperativas de produção. Ainda deste total, 29% dos financiamentos foram contratados para projetos na região Oeste do Estado.

Além disso, o banco equalizou os desafios da pandemia e bateu a meta histórica no ano passado, com R\$ 4,14 bilhões de contratos nos estados de atuação (Paraná, Santa Catarina, Rio Grande do Sul e Mato Grosso do Sul), ano em que completou 60 anos de sua fundação. Em 2013 tinha sido registrada a melhor marca até então, quando as aplicações chegaram a R\$ 3,76 bilhões.

O porte de investimentos destinados aos produtores



EM 2021, os contratos no PR totalizaram R\$ 1,4 bilhão, com 29,5% destinado à produção agropecuária, e R\$ 151 milhões a investimentos das cooperativas

rurais foi de R\$ 638 milhões. “Firmamos parcerias com cooperativas de crédito, em operações de segundo piso, que nos dá uma pulverização desses recursos, uma redução do tíquete médio, traçando um perfil menos sisudo e mais acessível às necessidades da sociedade”, disse o presidente do BRDE, Wilson Bley Lipski.

## AÇÕES EM DESTAQUE

Ainda em 2021, o BRDE e Sicredi realizaram 2.236

contratações, totalizando R\$ 68 milhões. O ticket médio foi de R\$ 30 mil, sendo a maioria financiamentos pelo Pronaf (Programa Nacional de Fortalecimento da Agricultura Familiar).

A inserção no programa nos anos 2020/21 permitiu ao BRDE a equalização de juros a pequenos e médios agricultores, usando recursos próprios.

Há quase um ano em parceria com a Fomento Paraná, instituição financeira de desenvolvimento do Governo do

Estado, o BRDE lançou o Banco do Agricultor Paranaense, para incrementar as estratégias do Paraná com o agronegócio

mundial, e teve repasses que somaram mais de R\$ 60 milhões desde a sua criação. Foram 373 projetos apoiados no estado.

## Noroeste

O projeto de irrigação de 97 hectares de plantação de laranja em Paranavaí, no Noroeste, na propriedade de Vilmar Pasquali recebe assistência técnica de profissionais da Unicampo, que é uma cooperativa que presta esse serviço. Os recursos foram financiados pelo BRDE via Banco do Agricultor Paranaense, com convênio do Sicredi.

Houve a aquisição de dois sistemas de irrigação por gotejamento, que introduz a tecnologia para o produtor rural, elevando seu status para empresário inovador. O técnico em agropecuária que dá suporte ao projeto, José Gabriel Jesus, contou que em 2021 Vilmar o procurou no escritório Unicampo com a proposta em mãos.

## Nota Paraná distribuiu R\$ 10 milhões em crédito de combustível

Mais de 968 mil consumidores receberam no mês de janeiro os créditos de compra de combustível no Paraná. A medida é prevista na lei estadual nº 20.875/2021, proposta pelo Governo do Estado e sancionada pelo governador Ratinho Jr em dezembro de 2021.

No início do mês, a Secretaria estadual da Fazenda liberou os créditos do programa Nota Paraná para os consumidores que solicitaram CPF na nota nas compras do

mês de outubro. Assim, quem abasteceu nos postos de combustível e pediu CPF na nota teve seu retorno em créditos nas compras de varejo dos postos do Estado.

Foram distribuídos aproximadamente R\$ 10 milhões em créditos entre 968.593 consumidores, sendo R\$ 6,9 milhões para pessoas físicas que pediram CPF na nota e R\$ 3,06 milhões instituições sem fins lucrativos cadastradas no programa.

“Este é mais um incentivo

para que o cidadão possa sempre pedir o CPF na nota e com isso contribuir também para combater a sonegação fiscal, obtendo como benefício parte do seu imposto de volta e bilhetes para concorrer aos sorteios mensais”, disse Marta Gambini, coordenadora do Nota Paraná.

O programa Nota Paraná devolve ao cidadão parte do ICMS recolhido nas compras no comércio varejista. Para isso, é necessário colocar o CPF nas notas das compras.

Também faz sorteios mensais e destina recursos a entidades sem fins lucrativos cadastradas no programa.

## RETORNO DO ICMS

Os consumidores que cadastrarem a nota fiscal nos abastecimentos em postos de combustíveis recebem retorno financeiro do ICMS. Até então, os contribuintes não recebiam créditos do programa na hora de abastecer, já que o sistema de tributação desse produto não impacta o consumidor

final. Nesse caso, quem recolhe o imposto são as refinarias, e não o posto de gasolina.

Com a alteração, o Nota Paraná passa a “reservar” e redirecionar o valor fixo de R\$ 10 milhões por mês, coletados em outros segmentos do programa, para as notas de combustíveis. Na prática, uma nota fiscal de combustível não estará recebendo o ICMS referente àquele produto, mas uma compensação de outra compra realizada dentro do programa.



# Estradas rurais recebem serviços de manutenção e cascalhamento

JOSÉ A. SABINO

As estradas rurais de Umuarama estão recebendo manutenção e melhorias, visando garantir boas condições para o deslocamento dos moradores da zona rural, o transporte escolar – que será retomado em breve com a volta às aulas, prevista para 7 de fevereiro – e também para o escoamento da produção agropecuária, um dos pilares da economia do município.

Desde o início da administração do prefeito Hermes Pimentel, em setembro passado, a equipe composta para a Secretaria Municipal de Serviços Rodoviários tem percorrido a malha viária de leito natural (sem pavimentação) do município e agendado os serviços conforme as demandas apuradas.

Em parceria com o Consórcio Cibax, a Prefeitura está revitalizando cerca de 18 quilômetros da Estrada João Baraniuk, entre a Estrada Coronel e Vila Nova Jerusalém (praticamente até o distrito de Roberto Silveira). “Estamos levantando o leito da estrada, abrindo as caixas de coleta de águas pluviais, quebrando o barranco em alguns pontos e em breve pretendemos cascalhar os trechos mais críticos, graças a essa parceria com o consórcio”, explicou o secretário de Serviços Rodoviários, Osvaldo Borborema Marto.

## Edital revogado

A Prefeitura de Umuarama emitiu uma nota no final da manhã de ontem (28) informando que os editais do sistema Fila Única foram revogados. O programa regula o sistema de disponibilização de vagas na Educação Infantil do município. “A Secretaria Municipal de Educação alega que devido a problemas técnicos no Sistema Fila Única, os Editais de Classificação (Edital nº 12/2022) e Convocação (Edital nº 13/2022), publicados ontem (sexta-feira, 28), foram revogados”, informa a nota. Com isso, os pais e responsáveis devem aguardar as novas publicações, previstas para serem divulgadas apenas a partir do dia 08 de fevereiro. Nesta fase a Secretaria Municipal de Educação disponibilizará 376 vagas: Berçário (15 vagas), Maternal I (73 vagas), Maternal II (116 vagas) e Jardim (172 vagas).

O trabalho está na reta final e, dependendo das condições climáticas, deve ser encerrado nos próximos dias. “Com o apoio do Cibax, também readequamos recentemente a Estrada Vermelha, na divisa com Perobal, e o resultado foi muito satisfatório”, comentou o secretário.

O diretor de Conservação de Estradas Rurais do município, Gedalvo Pires Gomes, acrescentou que equipes da Prefeitura também trabalham na manutenção da Estrada Jaborandi, entre a Estação de Captação da Sanepar e a Estrada Boiadeira, na parte cascalhada da Estrada Cedro (no distrito de Lovat) e também na Estrada Beija-Flor, partindo da rodovia PR-323.



O trabalho na estrada João Baraniuk, entre a Estrada Coronel e Vila Nova Jerusalém depende das condições climáticas para ser encerrado nos próximos dias

## Trabalho rotineiro

Os serviços de manutenção são feitos rotineiramente. A malha de estradas é extensa – mais de 600 km – e fica sujeita às intempéries climáticas. “Tanto após as chuvas quanto em períodos de estiagem, as estradas necessitam de cuidados e o prefeito Hermes Pimentel determinou atenção especial com o setor, dada a importância da produção agropecuária e da qualidade de vida na zona rural”, destacou o secretário. As equipes de Serviços Rodoviários também realizaram serviços nas estradas União e Fumaça, no aterro do Rio do Veado e na Estrada Mandaguara (Lovat), que foi readequada e recebeu cascalho em toda a sua extensão, para melhorar as condições gerais.

# Hoje tem vacinação em adultos contra a covid-19 no Sest Senat

A Secretaria Municipal de Saúde divulgou ontem (sexta-feira, 28) que fará esquema de vacinação especial contra a covid-19 hoje (sábado, 29), disponibilizando primeiras, segundas e terceiras doses, além de reforço para aqueles que receberam imunizante ‘dose única’ da Janssen. A ação será das 8h às 11h30 na sede do Sest Senat, que fica em frente ao Pronto Atendimento (PA).

De acordo com a enfermeira Jaqueline de Bortoli Shiribayashi, coordenadora de Atenção Primária em Saúde, as primeiras doses (D1) são destinadas a adolescentes a partir de 12 anos e adultos de qualquer idade. A segunda dose (D2) será disponibilizada como adiantamento para as pessoas que fizeram a primeira dose no dia 8 de janeiro ou datas anteriores (21 dias ou mais). Já a terceira dose (D3) é destinada a pessoas com idade acima de 18 anos, que foram vacinadas com a segunda dose dia 29 de setembro ou em datas anteriores (4 meses). “Todas as vacinas para esses públicos serão da Pfizer”, detalha, acrescentando que nesta data não

haverá vacinação para crianças.

Ela destaca que também haverá D3 da Pfizer para as gestantes vacinadas com a segunda dose dia 29 de agosto ou datas anteriores (5 meses) e para imunossuprimidos vacinados há 28 dias ou mais. “Também vamos disponibilizar o Reforço Janssen para as pessoas que receberam a dose única da Janssen no dia 29 de novembro ou datas anteriores. Lembrando que é preciso levar a carteirinha de vacinação, documentos pessoais (RG e CPF) ou o cartão SUS”, alerta.

## GESTANTES

Jaqueline lembra ainda que gestantes, puérperas e lactantes devem apresentar declaração médica e, caso tenham



DOSES (D1) são destinadas a adolescentes a partir de 12 anos e adultos de qualquer idade

menos de 18 anos, documentos de emancipação ou autorização do pai, mãe ou responsável legal. “Adolescentes devem apresentar autorização escrita ou presença do pai, mãe ou

responsável no ato da vacinação, portando documento com foto, registro de nascimento ou RG. Já os imunossuprimidos devem apresentar declaração médica”, finaliza.

Nessas férias seja Inviolável aonde você estiver!

INVIOVÁVEL  
MONITORAMENTO ELETRÔNICO

UMUARAMA - PR  
44 3621.4220  
inviolavel.com

TECNOLOGIA  
QUALIDADE  
SEGURANÇA  
AGILIDADE

TRANSCARD

TUDO ISSO EM UM SÓ CARTÃO!

ADQUIRA JÁ O SEU!

Umuarama



**CHEVROLET**  
**OKM.**  
 O MELHOR PLANO  
 PARA **CONQUISTAR**  
 O SEU.

**PLANTÃO**  
**HOJE**  
**ATÉ AS 17H**



**ONIX** 1.0  
 A PARTIR DE  
**R\$ 74.740**

**TRACKER**

ENTRADA SUPER REDUZIDA.

PARCELAS BEM PEQUENAS  
 EM ATÉ 36X.

TROQUE SEU CARRO POR OUTRO  
 OKM SEM DESEMBOLSAR A  
 PARCELA RESIDUAL.



Faça contato com nosso atendimento online via Whatsapp.

Minha escolha faz a diferença. Imagem meramente ilustrativa. Consulte condições.  
 Ofertas válidas enquanto durarem os estoques.

Umuarama  
 ☎ 44 3621-3000  
 WWW.UVEL.COM.BR



A ALEGRIA DE SER CHEVROLET



# Vigilância em Saúde constata mais um caso de dengue em Umuarama

Mais um caso de dengue foi confirmado no decorrer da semana em Umuarama. Este fator, eleva para 26 o total de pessoas com diagnóstico positivo para a doença, nos levantamentos feitos pelos agentes desde agosto do ano passado. O número de notificações subiu para 253 – lembrando que eram 243 na última semana –, considerando suspeitas, confirmações e casos descartados. Até ontem, não haviam sido constatados óbitos em causados pela doença e ainda, felizmente, nenhum dos casos é considerado grave. Tiveram resultados negativos 209 exames e 18 seguem ainda em investigação. Entre os casos diagnosticados como positivos para a doença, cinco são importados e os demais

foram contraídos no próprio município.

Entre as 22 unidades básicas de saúde do município, apenas na UBS do Jardim São Cristóvão, Ouro Branco, Lisboa, Bem-Estar, 26 de Junho e 1º de Maio ainda não foram encontrados casos positivos de dengue, bem como nos distritos. Com quatro casos em cada, as UBS San Remo e Cidade Alta lideram a lista de 12 unidades com confirmações. Com as chuvas dos últimos dias, a recomendação da Secretaria de Saúde é reforçar os cuidados e eliminar recipientes de água parada para evitar a reprodução do mosquito *Aedes aegypti*, transmissor da dengue, zika vírus, febre chikungunya e febre amarela.

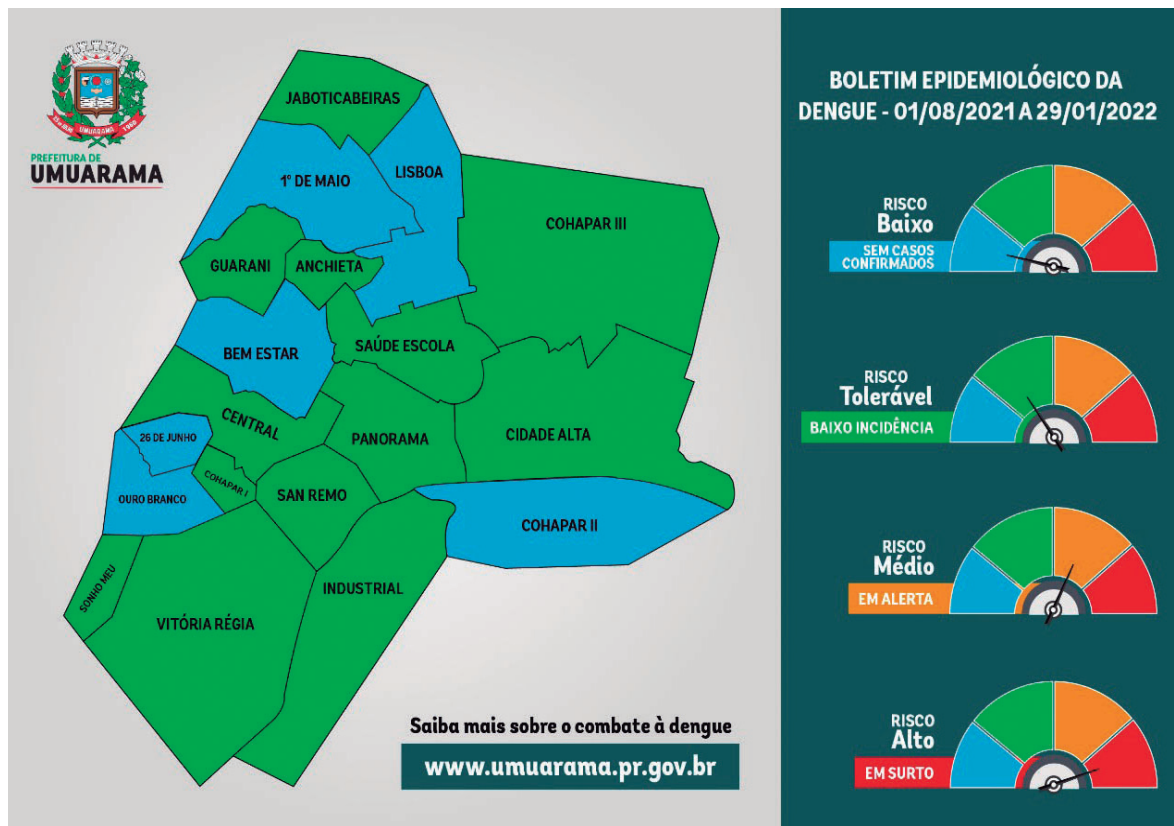

## Educação vai reformar e padronizar secretarias em parceria com IFPR

Uma parceria entre a Secretaria Municipal de Educação e o curso de Arquitetura do Instituto Federal do Paraná (IFPR) prevê a padronização das secretarias das escolas e centros de educação infantil de Umuarama (CMEIs). Os detalhes foram discutidos em uma reunião na última quinta-feira, 27, entre a secretária Mauriza de Lima Menegasso, a professora Juliana Cavalaro Camilo e a arquiteta Camila Gisele Piccolo, da Secretaria de Obras, Planejamento Urbano e Projetos Técnicos da Prefeitura.

A conversa também teve a participação de alunos das turmas de 3º e 4º ano de Arquitetura e da coordenadora da Educação, Elisângela Alves dos Reis. “Com o apoio dos alunos e da coordenação do curso, faremos uma avaliação de todas as 22 escolas e 19 CMEIs da cidade e dos distritos para planejar uma modernização da mobília e padronizar os ambientes”, disse a secretária Mauriza Lima. A ação tem total apoio do prefeito Hermes Pimentel.

Além de atender à necessidade do município, a parceria também aproximará os acadêmicos da atividade prática. “Será uma excelente oportunidade para eles aplicarem



**MAURIZA** fez uma exposição da estrutura da Educação, detalhando a divisão das cerca de 9,5 mil crianças matriculadas na rede por faixa etária

na prática os conhecimentos teóricos que estão adquirindo através do curso. Esse projeto será um diferencial importante para os 18 alunos que estarão envolvidos”, comentou a professora Juliana.

Para os alunos poderem dimensionar a ideia, Mauriza fez uma breve exposição da estrutura da Educação em Umuarama, detalhando a divisão das cerca de 9,5 mil crianças matriculadas na rede

por faixa etária, as diferentes modalidades de ensino e as metas estabelecidas para o ano. Já a arquiteta Camila falou sobre as obras em andamento, melhorias que foram implantadas nos últimos anos e a padronização de cores aplicada às unidades educacionais.

“Queremos concluir as reformas que estão em andamento, ampliar a oferta de vagas para a educação

infantil – onde ainda existe fila de espera –, transformar mais estabelecimentos em tempo integral e implantar novas tecnologias para desenvolver a educação, além de garantir um ambiente mais adequado para os servidores. Nesse contexto, a reforma das secretarias tem grande importância”, explicou.

De acordo com a coordenadora Elisângela Reis, a educação infantil e as séries iniciais do ensino fundamental

são muito importantes no desenvolvimento das crianças. “Devemos proporcionar uma experiência agradável nesta fase da vida deles, pois é quando saem de perto dos pais e de casa para iniciar uma convivência com os coleguinhas, gente diferente, e passam a se integrar à comunidade. A escola deve ser um local estimulador, confortável e estruturado para esse convívio, esse crescimento”, completou.



# Cidade registrou ontem 494 novos casos e nenhuma morte por covid

ASSESSORIA/SECOM

Emitido diariamente pela Secretaria Municipal de Saúde, o Boletim Covid trouxe ontem (sexta-feira, 28) informações diversas sobre a situação e o comportamento do coronavírus em Umuarama. Segundo o informativo, foram confirmados mais 494 novos casos da doença – são 252 mulheres, 188 homens e mais 54 crianças.

O número de casos ativos caiu de 1.097 para 979 e o total de casos suspeitos aumentou de 3.171 para 3.299, indicando que há 4.278 pessoas em isolamento domiciliar. Desde o início da pandemia, em março de 2020, 26.063 pessoas foram diagnosticadas com covid-19 e, deste total, 22.968 se recuperaram. Neste período, 328 pessoas faleceram por complicações da doença, porém nenhuma morte foi oficialmente confirmada na data de ontem.

As informações fornecidas por meio de relatório pelas próprias instituições de saúde, apontam que existem cinco pessoas de Umuarama internadas em leitos de Unidades de Terapia Intensiva (UTI). Uma

delas permanece no Cemil, outra no Uopeccan e três seguem internas em Goioerê, além de outras 16 pessoas que ocupam leitos em enfermarias. Segundo o boletim, são três delas que permanecem no Norospar, outras quatro estão no Hospital Nossa Senhora, mais quatro no Uopeccan e as cinco restantes no Cemil. “Vale registrar que estamos falando de pessoas de Umuarama e não de municípios vizinhos, que fazem parte da 12ª Regional de Saúde”, destaca Franzimar Siqueira de Moraes, chefe de divisão de Vigilância em Saúde.

## BANDEIRA AMARELA

O movimento no Ambulatório de Síndromes Gripais (Tenda Covid) segue intenso e, de acordo com balanço encerrado às 7h da última sexta-feira, 487 pessoas passaram por consulta médica. Além disso, foram realizados 775 exames antígenos (testes rápidos), em que 358 (46%) deram positivo e 417 (54%) negativo.

Diante do cruzamento da taxa de positividade com



O movimento na Tenda Covid segue intenso e, de acordo com balanço encerrado às 7h da última sexta-feira, 487 pessoas passaram por consulta médica

o índice de internamentos, a Secretaria de Estado da Saúde classifica a cidade com “Bandeira Amarela”, indicando

risco moderado de contaminação, que recomenda, além de medidas básicas de prevenção (como uso de máscara e

álcool gel etc.), o distanciamento social seletivo intermediário (evitar eventos e aglomerações).

## Governo do PR reativa 641 leitos de UTI e mais de mil de enfermaria

O Governo do Paraná segue diligente em garantir assistência hospitalar à população no enfrentamento à pandemia do coronavírus.

Entre quinta-feira (27) e sexta-feira (28), mais 162 leitos exclusivos para tratamento da Covid-19 e H3N2 foram reativados nos hospitais do Estado, sendo 130 leitos enfermaria e 32 Unidades de Terapia Intensiva (UTI). Há uma semana os leitos começaram a ser disponibilizados para atendimento preferencial às doenças, e desde então, já somam 641 UTIs e 1.078 enfermarias.

A ampliação dos leitos aconteceu nos municípios de Ponta Grossa (10 enfermarias), Curitiba (25 enfermarias e cinco UTIs), Apucarana (14 enfermarias), Irati (oito UTIs), Jesuítas (12 enfermarias), Assis Chateaubriand (quatro UTIs), Paranavaí (12 enfermarias), Arapongas (20 enfermarias e 15 UTIs), Sarandi (23

enfermarias), Cambé (10 enfermarias) e Chopinzinho (quatro enfermarias).

O secretário de Estado da Saúde, Beto Preto, disse que, se houver necessidade, outros serão abertos. “Peço a ajuda da população para tentarmos interromper esse novo ciclo de transmissão do vírus, mantendo o distanciamento social, e os cuidados não farmacológicos, como o uso do álcool em gel e a lavagem frequente das mãos e a utilização de máscaras”, disse.

Diariamente, a Secretaria de Estado da Saúde (Sesa) atualiza os dados da ocupação de leitos hospitalares do Sistema Único de Saúde (SUS), assim como a evolução em números dos casos confirmados no Paraná.

“Sempre faremos todo ajuste possível nos leitos preferenciais para garantir atendimento rápido aos pacientes da Covid-19 que necessitem internamento, na busca da



ENTRE quinta-feira (27) e sexta-feira (28), mais 162 leitos exclusivos para tratamento da Covid-19 e H3N2 foram reativados nos hospitais do Estado

melhor segurança para a população. Porém, a Covid-19 não é a única doença que necessita atendimento, e é importante

salientar que quanto mais cedo reduzirmos a contaminação da doença, mais cedo o atendimento geral poderá voltar a ser

ampliado, incluindo as cirurgias eletivas”, complementou o diretor de Gestão em Saúde, Vinícius Augusto Filipak.



# Caminhão carregado com botijões de gás bate em árvore e tomba na PR-496

DIVULGAÇÃO

Um caminhão carregado com botijões de gás de cozinha se envolveu em um acidente na tarde de ontem (sexta-feira, 28), na rodovia PR-496, no trecho compreendido entre os municípios de Pérola a Altônia.

O caminhão que pertence a uma empresa distribuidora de gás situada em Umuarama, se chocou contra uma árvore às margens da rodovia. Depois do choque, o veículo tombou e logo em seguida, espalhou toda a carga pela pista. Apesar da gravidade da pancada, o

condutor do veículo não sofreu ferimentos.

Motoristas que passavam pelo local e se depararam com o caminhão tombado, ajudaram o motorista a recolher os botijões e organizá-los ao lado do veículo para que não fossem causas de novos acidentes. Devido à força do impacto, a árvore foi arrancada. O local foi sinalizado em seguida, até a chegada de uma patrulha rodoviária estadual (PRE) que fez um levantamento oficial e registrou o acidente.



**CARGA** se espalhou pela pista, mas foi recolhida por populares ao ajudarem o motorista, que não se feriu

DIVULGAÇÃO



Três pessoas ficaram feridas em um acidente de trânsito registrado na tarde de ontem (sexta-feira, 28), na rodovia PR-486 nas proximidades de Brasilândia do Sul. De acordo com a Polícia Rodoviária Estadual (PRE), o motorista de uma Van com compristas perdeu o controle da direção e capotou às margens da via. Chovia bastante na hora do acidente. A princípio três homens sofreram ferimentos, sendo que dois com lesões moderadas e outro com lesões graves. O trio foi socorrido por equipes do Corpo de Bombeiros e do Samu. Dois deles foram levados para atendimento médico no Hospital Municipal de Brasilândia do Sul, um terceiro recusou atendimento hospitalar. A equipe da Polícia Rodoviária Estadual foi chamada para controlar o trânsito e presta apoio a ocorrência.

## Ameaça

A Polícia Militar (PM) foi acionada na manhã de ontem (sexta-feira, 28) para atender a uma situação de ameaça em Umuarama. Um homem estava ameaçando uma mulher com uma faca. Uma equipe se deslocou até o Parque Alphaville, perto do centro de eventos

Lebaron, pouco depois das 8h. Quando os PMs chegaram, populares indicaram quem era o autor da ameaça. A vítima, que segundo os policiais seria a esposa do autor, disse que ele foi até o local onde ela trabalha e a ameaçou. Ela também informou que tem uma medida protetiva contra ele. Diante dos fatos foi dada voz de prisão ao homem e o casal foi levado à Delegacia de Polícia. A faca foi entregue na 7ª Subdivisão Policial (SDP).



Vagas Professor(a) –  
Ensino Médio

Vagas para Umuarama

Professor(a) de: Biologia nº  
040/2022.

Pré-Requisitos: Conforme consta em Edital.

Acesse [www.sescpr.com.br/trabalhe-conosco](http://www.sescpr.com.br/trabalhe-conosco) verifique os pré-requisitos e inscreva-se até 04/02/2022.

**EXTRAVIO DE ALVARÁ ESPOLIO DE SEBASTIÃO BERNADES, inscrita sob nº CPF 350.233.929-53**, estabelecido na Ayrton Senna, 1225 – Parque Tatumã, CEP 87.503-760 cidade de Umuarama Estado do Paraná, **comunica para os devidos fins o extravio de seu alvará nº 20.902/1997**. Com esta publicação o mesmo torna-se sem valor legal e comercial.

# SEMINOVOS



## COM GARANTIA DE QUALIDADE

CARROS	ANO	COR	OPCIONAIS	VALOR
CRUZE LT TURBO	18/19	PRETO	COMPLETO, AUT, COURO	R\$ 99.900,00
CRUZE LT TURBO	18/19	BRANCO	COMPLETO, AUT, COURO	R\$ 106.900,00
CRUZE LTZ TURBO	17/18	BRANCO	COMPLETO, AUT, COURO	R\$ 102.900,00
EQUINOX LT	17/18	BRANCO	COMPLETO, AUT, COURO	R\$ 129.900,00
FORD KA SEDAN 1.5 SE	17/18	BRANCO	COMPLETO	R\$ 52.900,00
GOL 1.6 COMFORTLINE IMOTION	17/18	BRANCO	COMPLETO, AUT	R\$ 55.900,00
NEW BEETLE	08/09	VERMELHO	COMPLETO, AUT, COURO	R\$ 44.900,00
ONIX PREMIER TURBO	19/20	LARANJA	COMPLETO, AUT, COURO	R\$ 94.900,00
ONIX PLUS PREMIER TURBO	19/20	PRATA	COMPLETO, AUT, COURO	R\$ 99.900,00
RENEGADE LONGITUDE	16/17	BRANCO	COMPLETO, AUT	R\$ 89.900,00
RANGER XLS CAB. SIMPLES FLEX	13/14	BRANCO	COMPLETO	R\$ 79.900,00
S10 EXECUTIVE FLEX	10/10	PRETO	COMPLETO	R\$ 67.900,00
S10 2.8 LTZ 4X4	20/21	AZUL	COMPLETO, AUT, COURO	R\$ 249.900,00
S10 2.8 LTZ 4X4	20/21	CINZA	COMPLETO, AUT, COURO	R\$ 249.900,00
S10 2.8 HIGH COUNTRY 4X4	20/21	CINZA	COMPLETO, AUT, COURO	R\$ 269.900,00
SAVEIRO CROSS 1.6 CD	19/19	BRANCO	COMPLETO	R\$ 101.900,00
SPIN 1.8 LT	16/16	BRANCO	COMPLETO	R\$ 54.900,00
STRADA WORK CD	17/18	BRANCO	COMPLETO	R\$ 73.900,00
STRADA ENDURANCE 1.4 CS	20/21	BRANCO	COMPLETO	R\$ 89.900,00
TRACKER 1.8 LTZ	14/15	BRANCO	COMPLETO, AUT, COURO, TS	R\$ 82.900,00
TRACKER 1.2T PREMIER	20/21	AZUL	COMPLETO, AUT, COURO, TS	R\$ 143.900,00
TRAILBLAZER 2.8 PREMIER	21/22	AZUL	COMPLETO, AUT, COURO, 7L	R\$ 354.900,00

## COMPRAMOS SEU SEMINOVO

CONFIRA MAIS OFERTAS EM NOSSO SITE:  
[WWW.UVEL.COM.BR](http://WWW.UVEL.COM.BR)

SERVIÇOS FINANCEIROS RESPEITE OS LIMITES DE VELOCIDADE

3621-3000





# Inscrições para vagas gratuitas em curso de inglês do Sesc terminam na segunda

As inscrições para as vagas gratuitas no curso de inglês do Sesc de Umuarama terminam na próxima segunda-feira (31). São ofertadas 11 vagas para adolescentes com idade entre 11 a 14 anos. O curso oferece material didático incluso e há a possibilidade de teste de nivelamento para quem já tem conhecimento do idioma. Para participar, o aluno deve

atender aos seguintes requisitos: ser dependente de trabalhador do comércio ou estudar na rede pública de ensino e ter renda familiar bruta de até três salários mínimos.

As inscrições podem ser feitas pelo site do Serviço Social do Comércio (Sesc). Em Umuarama, o Sesc fica localizado na Rua Domingos Gonçalves de Paula, 2700.

## Palavras cruzadas

Enciclopédia do romano Plínio, o Velho	Alimento de pássaros engaiolados	Integram a herança nefasto; funesto	Escritor de horror fantástico	Lan (?): provê acesso à internet
Estudo de figuras como os quadriláteros	Item do jogador de games de guerra			
Poema épico da Literatura suméria				
Língua de comunicação internacional				
	Atração como o Madame Tussauds			
Banha Teresina		Lembrete do misivista esquecido		
O centro do alvo		Jogo de azar da CEF (pop.)		
	Paredão protetor do navio no porto			
Ousado, em inglês		Árvore da Amazônia		(?) Maestrini, atriz e cantora paulista
A fã exaltada		Tabela de fretes		
Motivo frequente na arte natalina	Órgão do sistema excretor de crustáceos			
	Jogada do futebol americano			
Exercer o direito da livre escolha	Protetor do encéfalo			
	Pólipos marinhos			
		Luta ou (?), reações ao estresse		Como (?), indicação de buías
Disputa que ocorre no UFC		O Direito, para os romanos		
				Neuróticos Anônimos (sigla)
Pessoas usadas como testa de ferro	Fruta-de-conde Versus (abrev.)	"Black (?) Blue", álbum dos Stones		
Pontos de convergência		A peça vendida em anti-quário		

BANCO 3/and — toê, 4/pert, 5/house, 6/tackle, 9/gilgamesh, 15/história natural. 9

Solução anterior

L			P		M
E	L	E	T	R	I
I	U	R	O	D	E
T	N	T	L	C	O
G	U	A	R	A	P
A	R	R	O	M	B
A	N	P	V	O	D
D	E	C	O	C	O
B	I	P	O	L	A
N	I	A	B	T	E
C	A	C	O	S	R
M	O	N	T	A	N
I	E	O	D	N	C
C	A	C	A	R	E
V	A	I	A	R	I

### Bazar da SAAU

Pouca gente sabe, mas o bazar da Sociedade de Amparo aos Animais (Saau) existe há seis anos em Umuarama. Por lá são ofertados itens novos e usados a partir de R\$ 1. De acordo com a responsável pelo bazar, Claudia Tomasella, a maioria dos itens tem preço máximo de R\$ 10. "Nós temos roupas, sapatos, bolsas, acessórios e até utensílios domésticos com preços acessíveis", conta. O espaço, que fica localizado na Avenida Paraná, 6420, nas proximidades do Lago Aratimbó, funciona na segunda-feira, quarta-feira e aos sábados, sempre das 13h às 17h.

## Horóscopo da semanal de 29 de janeiro ao dia 4 de fevereiro

### ÁRIES 21/3 a 20/4

Semana boa para você mostrar a suas habilidades profissionais. Terá força, coragem e ousadia para falar dos seus planos e apresentar sugestões. Mas cuidado com a maneira de se expressar, pois é possível que algumas de suas ideias não sejam bem acatadas. No amor, dias e noites de absoluta tranquilidade com o moção. Pra quem tá livre, boas novas, inclusive com alguém que conhece há bom tempo.

### TOURO 21/4 a 20/5

O Sol fala que pode ter embates importantes com pessoas de nível superior, mas no fim a suas ideias vão casar. No mais, a pegada capricorniana vai dominar suas ações. Muita disposição para trabalhar firme, cuidar de suas finanças com atenção e disciplina, e procurar parcerias para atingir suas metas financeiras.

### GÊMEOS 21/5 a 20/6

Para você que adora mudanças e novidades, a semana promete ser um prato super cheio. Mas nem todas serão positivas. Mais do que nunca, você terá que estar preparada (o) para vencer probleminhas referentes a impostos, aposentadoria e dinheiro de outras pessoas. Boa sorte com chefes, patrão e tudo relacionado ao mundo masculino.

### CÂNCER 21/6 a 21/7

O astral supercapricorniano desta semana pode trazer um problema com alguém que pensa diferente de você, mas também pode ser muito útil para você descobrir que vai precisar de foco e perseverança para atingir seus objetivos. Então, "issssquece" um pouco o passado e mira nas coisas que o mundo de hoje está apresentando.

### LEÃO 22/7 a 22/8

Trabalho, é o que a semana promete de montão para o seu signo. E mais: é ralando que você pode sonhar com dias melhores na parte financeira. Essa semana supercapricorniana também pede seriedade e atenção com a saúde. Rever ou encontrar um crush delicioso também está na agenda astral, ainda mais se tiver alguma ligação com o trabalho.

### VIRGEM 23/8 a 22/9

Surpresas gostosas relacionadas a grana, principalmente vindas de outras pessoas. Até o moção pode liberar aquela compra que você tá louca para fazer. Coragem para colocar em prática uma grande mudança em sua vida. Mas, principalmente no trabalho, cuidado com cenas explícitas de críticas e nervosismo.

### LIBRA 23/9 a 22/10

Com amigos pode se dar bem essa semana, sim, pois o Sol está dando a maior força. E, claro, pode conhecer gente nova com quem vai se entrosar bem. Dinheiro? Seu signo não é alucinado por grana, mas ela faz uma falta, né? E a Lua Minguante entra em cena para pedir juízo, bom senso e disciplina com suas finanças

### ESCORPIÃO 23/10 a 21/11

A semana promete ser boa para contatos com colegas e parentes mais próximos e para quem atua em qualquer área do comércio. Mas cuidado com o que fala e de que jeito fala, tá? E a Lua Minguante em Escorpião mais uma vez, prova que o seu signo tem fama de ressurgir das cinzas e que gosta de bater no peito: quanto maior o obstáculo, mais força eu tenho para vencer.

### SAGITÁRIO 22/11 a 22/12

Sua Casa da Fortuna está iluminada. Sendo assim, bora caprichar nos palpites e, principalmente, se ligar nas oportunidades de trabalho que podem aparecer. O Sol aquariano promete alegrias com amigos e bons argumentos para quem trabalha com o público.

### CAPRICÓRNIO 23/12 a 20/1

E aí, sonhando com uma semana com S de sucesso? Seu signo está cheio de visitas astrais e algumas delas podem realmente trazer boas realizações, sejam profissionais, sejam financeiras. Muita força, coragem e espírito de liderança, mas não fique contando com a ajuda de amigos. E fé em Deus e pé na tábu!a

### AQUÁRIO 21/1 a 19/2

Esperando uma semana cheia de energias, de boa sorte, de encontros agradáveis e, de quebra, com um dinheirinho inesperado? Essa semana fique de olho para evitar situações estressantes no trabalho e com estranhos. Por outro lado, ganhos e surpresas agradabilíssimas podem pintar, até porque Júpiter está na sua Casa da Fortuna.

### PEIXES 20/2 a 20/3

Essa semana pessoas mais experientes, principalmente do sexo masculino, podem te surpreender de maneira positiva. Só cuidado para não pagar de doida (o) e se arriscar com gente ou lances duvidosos. Na saúde, atenção com os tornozelos. No fim de semana, Vênus ilumina os seus caminhos que podem trazer momentos mágicos no amor.

### Horóscopo nascido em 29 de janeiro

Os nascidos em 29 de janeiro lutam pelo que acreditam, mas somente se necessário. Possuem grande fé na razão e a compreensão humana prevalecerem na maioria das situações. Tentam solucionar tudo da melhor maneira possível. Raramente são ditatoriais e não gostam de impor suas ideias aos outros. Sua maior satisfação é viver e trabalhar com outras pessoas, em harmonia, como um membro da equipe.

### Horóscopo nascido em 30 de janeiro

Os nascidos a 30 de janeiro são do signo de Aquário com a personalidade de Leão. São abertos, francos e têm espírito de fraternidade. A franqueza pode ser excessiva e gerar mágoas nos outros. São orgulhosos e vaidosos, mas generosos também. Em geral têm uma vida social intensa, mas uma vivência amorosa um tanto conturbada ou conflitante. Alguns são muito ligados às Artes e à Literatura. Costumam ser bonitos, elegantes e de boa aparência. Podem ser professores, educadores, filósofos, escritores e poetas, psicólogos, políglotas, mas em tudo são humanitários e idealistas.

### Horóscopo nascido em 31 de janeiro

Os nascidos em 31 de janeiro são do signo de Aquário com a personalidade de Virgem. Fazem tudo para se harmonizar e para levar uma vida metódica, embora seja difícil conseguir isso, pela sua natureza dispersiva e interessada em muitas coisas ao mesmo tempo. Assim podem acabar se enrolando e se complicando, pela falta de planejamento e direção. Seu número principal o 42, formado de 4, Urano e de 2, Lua. A soma dá o 6, de Vênus, que pode fazê-los incompreendidos ou mal sucedidos no amor. Mas lhes confere talentos artísticos e literários dos mais interessantes.



**BONS CONSELHOS**

Reformule o seu dia. Ao invés de sentir que perdeu no dia todo depois de uma manhã ruim, divida cada dia em quatro partes: manhã, meio-dia, tarde e noite. Uma manhã ruim é apenas um quarto do seu dia, volte aos trilhos para a próxima parte. Fracasse pequeno, não grande. (@chrislad)



# Zélia Casoni

(44) 99966-1716 zeliacasoni@gmail.com

*Um líder é um vendedor de esperança.  
Napoleão Bonaparte*

## EVOLUÇÃO

DIVULGAÇÃO GM

## CRUZE EM DUAS VERSÕES!



### LIQUIDA

A campanha acontece nos dias 11 e 12 de fevereiro, sob a batuta do Conselho da Mulher Empresária e Executiva da Aciu. Na sexta (11), o horário de atendimento será das 8h às 18h. No sábado (12), até 17h. No Umuarama Líquida os empresários farão suas 'queimas de estoque' nas próprias lojas, organizando promoções e preparando condições especiais para atrair o público consumidor. As lojas participantes estarão identificadas com um cartaz e com descontos que poderão chegar até 70%. Participe e aproveite.

### STAND UP

Quem aterrissa em Umuarama, em fevereiro é o curitibano Afonso Padilha que é comediante, humorista e roteirista. O show é excelente e dar boas risadas já é garantido. Com esquetes rápidas do dia a dia ele (de raciocínio rapidíssimo) te leva a uma sequência de risadas, aliás, o que estamos precisando ultimamente. O curitibano Afonso Padilha é um dos nomes referência em stand up comedy do país. Seu humor sincero e diferenciado faz rir com histórias pessoais que claramente denunciam que ele não tem maturidade para entender alguns assuntos pertinentes do alto dos seus 31 anos. Dia 4 de fevereiro, às 21h, no Centro Cultural Schubert (ingressos esgotados). Sessão extra às 23h.

**Na última quarta-feira (26) a Chevrolet apresentou duas novas versões do Chevrolet Cruze no Brasil. A versão hatchback Sport6 agora conta com a configuração esportiva RS (sigla de Rally Sports). Já a nova versão Midnight entra no catálogo do sedã, apostando em um visual com tonalidade escura e visual esportivo.**

§ O **CRUZE RS** conta com acabamento esportivo, nova calibração de motor para melhor dirigibilidade e o acerto exclusivo de suspensão e direção do hatch

§ O **CRUZE MIDNIGHT** traz a essência de um veículo premium em relação a estilo, tecnologia e prestígio; modelo é caracterizado pelos acabamentos em tons escuros no seu interior e exterior

As versões RS e Midnight estão entre as de maior sucesso da Chevrolet no mundo e chegam para o hatch e para o sedã do Cruze, respectivamente. A dupla começa a desembarcar no Brasil a partir do fim de janeiro para ser distribuída a toda rede de concessionária da marca pelo país.



### PLANTÃO UVEL!

A concessionária Uvel está com as portas abertas até às 17h deste sábado para que você possa conferir no showroom o Onix, Onix Plus, Tracker, Cruze, S10, Trailblazer e o novo Chevrolet BOLT 100% Elétrico. E também aproveite para saborear nosso delicioso cafezinho!



**Uvel, o melhor lugar para comprar o seu carro!**

Nosso Preço médio  
é Sempre o **MELHOR!**



Supermercados  
**PLANALTO**