



A chuva e a safra no PR

5

Tribuna

Hoje

 UMUARAMA, 28 e 29/10/2023
 Edição 6057 - Ano XII - R\$3,00

NEWS



Comitê intersetorial dá mais um passo para instalação de rota acessível em Umuarama

O comitê intersetorial de elaboração do Plano de Rotas Acessíveis de Umuarama realizou sua terceira reunião para discutir detalhes do projeto. O encontro teve a apresentação de uma minuta para a elaboração do decreto municipal que vai regulamentar a implantação das rotas acessíveis na cidade. Foi entregue o projeto para a primeira rota acessível,

que será implantada ligando o Centro Cívico à região do Colégio Estadual Professor Paulo Alberto Tomazinho, onde funciona a Apadevi (Associação de Pais e Amigos dos Deficientes Visuais). A rota acessível vai melhorar a acessibilidade no deslocamento de pedestres e pessoas com deficiência, integrado o percurso ao sistema de transporte coletivo. 8

Compartilhamento de dados de clientes do BC são simplificadas

2

Supremo valida a retomada de imóveis financiados sem decisão judicial

3

Conferência de políticas públicas envolve os jovens do Estado

4

Concluído inquérito sobre atropelamento de três pessoas em Cafezal do Sul

6



ARQUIVO TRIBUNA-HOJE NEWS

Dengue

Quatro novos casos de dengue foram confirmados nesta semana pelo Serviço de Vigilância Ambiental da Secretaria da Saúde. Do total de 280 notificações de casos suspeitos, 228 foram descartadas (81%) e 17 pacientes tiveram confirmação da doença, enquanto 35 suspeitas seguem sob investigação. Não há registro de casos graves, com sinais de alarme (DSA) e nem óbitos. Das 18 unidades básicas de saúde de Umuarama, nove já registram casos de dengue, além de uma confirmação na zona rural. Dentre os distritos, apenas Lovat apresenta um caso positivo. A maior incidência de dengue ocorre nas regiões do Conjunto Habitacional Guarani, Praça Anchieta e Parque Primeiro de Maio. 9



JOSÉ A. SABINO/SECOM

Coleta de lixo

Umuarama tem quase 300 bairros, divididos em oito setores que definem as rotas de coleta de lixo. O serviço, realizado pela Prefeitura e por empresas terceirizadas, é feito de segunda a sábado, incluindo os distritos, e é separado em resíduos orgânicos e recicláveis. Para oferecer ao cidadão a possibilidade de se organizar no descarte de seus materiais, o site do município disponibilizou novos cronogramas de recolhimento de resíduos. 11

Regras de compartilhamento de dados de clientes do BC foram simplificadas

As pessoas físicas que quiserem renovar o compartilhamento de dados com as instituições financeiras (open finance) não precisarão mais recomeçar o processo do zero. O Conselho Monetário Nacional (CMN) simplificou os procedimentos e ampliou o prazo de autorização de acesso às informações.

Até agora, o cliente precisava renovar o compartilhamento de dados com as instituições financeiras a cada 12 meses, repetindo as etapas de uma nova autorização. Agora, as instituições poderão negociar com os clientes pessoas físicas, prazos maiores que um ano, sendo mantida a possibilidade de o cliente cancelar a autorização a qualquer momento.

Em nota, o Banco Central (BC) informou que a medida

trará mais conforto ao cliente. "Com as mudanças trazidas pela resolução, o processo de renovação [do compartilhamento do open finance] é simplificado, bastando que a pessoa acesse o ambiente da instituição que recebeu seus dados (receptora) e confirme o desejo de renovar o compartilhamento", explicou o órgão.

A novidade deve ser oferecida até o fim do próximo mês. "A estrutura de governança responsável pela implementação do open finance no Brasil, formada pelas principais associações do mercado, fará o desenvolvimento das especificações técnicas e as funcionalidades devem estar prontas para serem oferecidas ao público até o final de novembro de 2023", esclareceu a autoridade monetária.

Segundo o BC, a renovação

simplificada inicialmente valeria para todos os correntistas e clientes. Nessa etapa, no entanto, a novidade estará disponível apenas a pessoas físicas. Somente a partir do próximo ano, as pessoas jurídicas terão acesso à iniciativa. O órgão não informou se esse escalonamento decorre da operação padrão dos servidores do Banco Central, em vigor desde o fim de junho.

O open finance permite que o cliente compartilhe seus dados de forma padronizada com diversos tipos de instituições financeiras. Com base no histórico de relacionamentos do cidadão com o sistema financeiro, as instituições poderão oferecer melhores condições de crédito, como juros mais baixos e prazos mais longos para bons pagadores.

Difícilmente Brasil chegará à meta de déficit zero em 2024

O presidente Lula afirmou ontem (27), que "difícilmente" o governo cumprirá a meta de zerar o déficit primário (resultado das contas do governo sem os juros da dívida pública) em 2024. "Tudo que a gente puder fazer para cumprir a meta fiscal a gente vai cumprir. O que eu posso dizer é que ela não precisa ser zero, o país não precisa disso. Eu não vou estabelecer uma meta fiscal que me obrigue a começar o ano

fazendo corte de bilhões nas obras que são prioritárias para esse país. Eu acho que muitas vezes o mercado é ganancioso demais e fica cobrando uma meta que ele sabe que não vai ser cumprida", disse.

"E se o Brasil tiver déficit de 0,5%, de 0,25%, o que é? Nada", acrescentou.

O novo arcabouço fiscal estabelece uma meta de resultado primário zero para o próximo ano, com margem de

tolerância de 0,25 ponto percentual, podendo chegar a um superávit de 0,25% do PIB ou déficit na mesma magnitude.

O ministro da Fazenda, Fernando Haddad, já admitiu que zerar o déficit será um desafio e que, para isso, o governo precisa da parceria com o Congresso Nacional. O projeto do Orçamento de 2024 prevê um pequeno superávit primário de R\$ 2,84 bilhões em 2024, equivalente a 0% do PIB.

Loterias

Megasena concurso: 2649
06 11 26 32 46 56

Quina concurso: 6276
01 14 30 62 69

Federal concurso: 5811
1º prêmio: 19.863
2º prêmio: 59.751
3º prêmio: 48.199
4º prêmio: 18.398
5º prêmio: 32.737

Dia de Sorte concurso: 828
01 02 08 11 12 17 21
MÊS DA SORTE: MAIO

Lotofácil concurso: 2939
02 03 05 06 07 09 10 11
12 13 17 18 20 22 23

Dupla sena concurso: 2585
1º sorteio: 05 06 15 28 37 41
2º sorteio: 01 05 24 29 31 36

Lotomania concurso: 2538
11 13 16 22 25 28 29 38 40 45
52 56 64 69 79 86 94 95 96 00

Timemania concurso: 2007
10 19 36 38 55 62 63
TIME DO: SANTOS-SP

Super Sete concurso: 463
COLUNAS: 1 2 3 4 5 6 7
06 06 08 01 09 06 04

Nossos resultados são informativos e não substituem os resultados oficiais

PREVISÃO DO TEMPO

Umuarama

Sábado
↑ 30 ↓ 23
Chuva

Domingo
↑ 30 ↓ 23
Chuva

Curitiba

Sábado
↑ 25 ↓ 16
Nublado com chuva

Domingo
↑ 26 ↓ 21
Nublado com chuva

Fases da lua

Cheia
28/10 - 17h24

Minguante
5/11 - 05h38

Nova
13/11 - 06h27

Crescente
20/11 - 07h50

INDICADORES ECONÔMICOS

DÓLAR 27/10				BOVESPA 27/10		TABELA DO IR			PREVIDÊNCIA COMP: MAI a DEZ			MERC. RURAL						
% dia compra	venda	% mês		IBOVESPA: -1,29%	113.301 pontos	BASE (R\$)	Alíq. %	deduzir	Autônomo e Facultativo			PREÇO PRODUTOR (DERAL/SEAB)						
COMERCIAL +0,5%	5,0120	5,0130	-0,3%	Ações %	R\$	Até R\$ 2.112	zero	zero	Valor mínimo	R\$ 1.320,00	20%	R\$ 260,44,00	Em 27/10	PR	DIA	30d.	Casc.	
PTAX (BC) -1,1%	4,9474	4,9480	-1,2%	Petrobras PN	-0,84%	35,40	2.112,01 até 2.826,65	7,50	158,40	Valor máximo	R\$ 7.507,49	20%	R\$ 1.501,49	SOJA	125,81	0,6%	0,7%	125,00
PARALELO +0,6%	4,9200	5,3000	-0,2%	Vale ON	+3,35%	67,49	2.826,66 até 3.751,05	15	370,40	O AUTÔNOMO que prestar serviços só a pessoas físicas e o FACULTATIVO podem contribuir com 11% sobre o salário mínimo. Donas de casa de baixa renda podem recolher sobre 5% do salário mínimo.			MILHO	43,97	-0,4%	-0,5%	43,50	
TURISMO +0,6%	4,9200	5,2800	-0,2%	ItauUnibanco PN	-1,52%	27,29	3.751,06 até 4.664,68	22,50	651,73	MEI - Microempreendedor Individual			TRIGO	54,46	1,6%	8,2%	56,00	
EURO -0,6%	5,2388	5,2414	-1,1%	Bradesco PN	-1,10%	14,34	Acima de 4.664,68	27,50	884,96	Valor mínimo	R\$ 1.320,00	5%	R\$ 66,00	BOI GORDO	233,13	-0,3%	10,2%	224,00
				Hapvida ON	-4,86%	3,72	Dedução p/dependente: R\$ 189,59; IR 2023: 6ª parcela vence em 31/10, com juros Selic de 5,25%			Valor máximo	R\$ 7.507,49	20%	R\$ 1.501,49	SUINO	6,34	0,0%	-0,6%	-
				Gol PN	-5,71%	7,76	SAL. MÍNIMO PR (jan/23 a dez/23)			Segurados Especiais			BOLSA DE CHICAGO					
							I R\$ 1731,02 III R\$ 1859,19			Recolherão com 1,3% em cima do valor de suas receitas brutas das produções rurais			Em 27/10	CONT.	FECH.	DIA	30d.	
							II R\$ 1798,60 IV R\$ 1999,02			Até um salário mínimo (R\$ 1.320,00) 7,5%			SOJA	nov/23	1.297,25	17,75	-0,5%	
							Em reais. *Faixa II: empregados domésticos.			De R\$ 1.302,01 a R\$ 2.571,29 9%			FARELO	out/23	442,40	12,90	13,4%	
							OUTROS INDICADORES			De R\$ 2.571,30 a R\$ 3.856,94 12%			MILHO	dez/23	480,75	1,50	-0,5%	
							AGO SET OUT			De R\$ 3.856,95 a R\$ 7.507,49 14%			TRIGO	dez/23	575,50	-4,00	-0,7%	
							TJLP (%) 7,00 7,00 6,55			Assalariado			Em Pontos. 1 ponto = 1 centavo de dólar/bushel na soja (27,2kg), milho e trigo (25,4kg) e US\$ tonelada curta no farelo (907kg). DIA: variação em pontos					
							Sal. mínimo 1.320,00 1.320,00 1.320,00			Até um salário mínimo (R\$ 1.320,00) 7,5%			LOTES/ATACADO (AgDOSSIÊ:DINHEIRO)					
							UPC 23,54 23,54 23,54			De R\$ 1.302,01 a R\$ 2.571,29 9%			Em 27/10	PRAÇA	R\$/sc	SEM	30d.	
							CUSTO DA CONSTRUÇÃO (CUB)			De R\$ 2.571,30 a R\$ 3.856,94 12%			SOJA	Cascavel	135,00	-1,5%	2,3%	
							R\$/m2 AGO SET %m %ano %12m			De R\$ 3.856,95 a R\$ 7.507,49 14%			SOJA	Paranáguá	145,00	0,0%	0,7%	
							Paraná 2.287,66 2.291,43 0,16 3,26 3,59			Como efetuar o cálculo: calcule o valor da taxa de cada intervalo de salário, e depois some os valores EMPREGADOR - Taxa de 12%(Pes. físicas)			MILHO	Cascavel	48,00	-2,0%	2,1%	
							Norte 2.099,80 2.093,13 -0,32 -4,67 -3,66			Vencimento: consulte o INSS			REPRESENTANTE NACIONAL					
							Oeste 2.327,39 2.331,50 0,18 3,39 3,63						Merconet (41) 3079-4666					
							SELIC ANUAL: 12,75% TJLP: 6,55%											

expediente

Tribuna Hoje
Umuarama NEWS

Direção-Geral
Clarice Roman

Editor-chefe
Alex Miranda
alexmiranda@tribunahoje.com.br
www.tribunahoje.com.br

Uma publicação de Jornal Oparana S/A - CNPJ: 21.819.026/0003-06

Redação, administração, publicidade
Rua Des. Lauro Lopes, 3663 - Centro Empresarial Piemont II - Sala 07
CEP 87.501-210 - Umuarama/PR
Telefone Central (44) 3056-6050

Emails
diretor@tribunahoje.com.br
comercial@tribunahoje.com.br

STF valida a retomada de imóveis financiados sem decisão judicial

O Plenário do Supremo Tribunal Federal (STF) validou lei de 1997 – em vigor há 26 anos – que permite que bancos ou instituições financeiras possam retomar um imóvel, em caso de não pagamento das parcelas, sem precisar acionar a Justiça. A decisão foi tomada no julgamento do Recurso Extraordinário (RE) 860631, com repercussão geral (Tema 982), concluído na última quinta-feira (26).

Por maioria de votos, o Tribunal concluiu que a execução extrajudicial nos contratos com a chamada alienação fiduciária, em que o imóvel fica em nome da instituição financeira como garantia, prevista na Lei 9.514/1997, não viola os princípios do devido processo legal e da ampla defesa.

caso verifique alguma irregularidade, o devedor pode, a qualquer momento, acionar a Justiça para proteger seus direitos. Fux ressaltou, ainda, que os requisitos do contrato tiveram consentimento expresso das partes contratantes.

CUSTO DO CRÉDITO

Ainda na mesma sessão, ao acompanhar o relator, o ministro Luís Roberto Barroso assinalou que a previsão legal diminui o custo do crédito e a demanda a um Poder Judiciário já sobrecarregado.

Também votaram pela rejeição do recurso os ministros Cristiano Zanin, André Mendonça, Alexandre de Moraes, Dias Toffoli, Nunes Marques e Gilmar Mendes.

princípios do devido processo legal e da ampla defesa, não é compatível com a proteção do direito à moradia.

LEGISLAÇÃO

A Lei prevê a execução extrajudicial nos contratos com a chamada alienação fiduciária. Nessa modalidade, há uma cláusula no contrato celebrado entre a instituição financeira e o cliente que diz que, até pagar todo o valor do financiamento, ele ocupará o imóvel, mas o banco será o proprietário e poderá retomá-lo em caso de falta de pagamento. Esse procedimento, previsto na lei, portanto, não é uma novidade e já era realizado desde a publicação da norma, em 1997.

No julgamento do recurso, o STF apenas firmou o entendimento de que a regra não viola os princípios do devido processo legal e da ampla defesa, pois o cidadão pode acionar a justiça caso se sinta lesado em seus direitos.

DIREITO À MORADIA

Divergiram o ministro Edson Fachin e a ministra Cármen Lúcia. Para Fachin, o procedimento de execução extrajudicial, além de afrontar os

CONTROLE JUDICIAL

Prevaleceu no julgamento o voto do relator, ministro Luiz Fux, observando que a modalidade de execução não afasta o controle judicial porque,

Saiba como o caso chegou a ser julgado pelo Supremo

O caso chegou ao STF por meio do RE 860631, em que um devedor questionava decisão do Tribunal Regional Federal da 3ª Região (TRF-3). O Supremo reconheceu a existência de repercussão geral do tema, o que significa que a decisão tomada no Plenário deve ser replicada nos casos semelhantes em outras

instâncias.

No caso julgado, a Caixa Econômica Federal emprestou dinheiro para um cliente comprar um imóvel. O cliente se comprometeu a pagar o valor financiado em 239 parcelas, porém, após 11 parcelas, parou de pagar. Por esse motivo, o banco iniciou um procedimento em cartório

para retomar o imóvel e realizar sua venda em leilão.

O cliente, então, iniciou uma ação judicial com o objetivo de impedir o leilão. Argumentou que o procedimento para a retomada do imóvel pelo banco não poderia ter sido feito em cartório, exigindo uma ordem de um juiz. O pedido foi negado em todas as instâncias.

O presidente nacional do PL, Valdemar Costa Neto, descartou a possibilidade da ex-primeira-dama Michelle Bolsonaro (PL) disputar uma vaga no Senado pelo Paraná em uma eventual nova eleição em caso de cassação do mandato de Sergio Moro (União Brasil). Michelle ficou “feliz” com o resultado da pesquisa divulgada na quinta (27), mas expressou não ter interesse em ser candidata pelo Estado. “Michelle está super dedicada ao PL Mulher. É claro que ela deve estar super feliz, mas ela teria esse prestígio em qualquer lugar do país. Já falei com o Paulo Martins, que é o candidato do partido”, disse o dirigente. Costa Neto afirmou que se Moro for mesmo cassado, quem deve ser o candidato do partido é o ex-deputado federal Paulo Martins. Em 2022, ele disputou o cargo e teve 29% dos votos, contra 33,5% de Moro.

Giro Político

redacao@tribunahoje.jor.br

Rumo à Albânia

DIVULGAÇÃO

Enquanto a decisão sobre o novo procurador-geral da República aguarda definição de Lula, Augusto Aras, ex-titular do cargo, embarca para férias na Albânia. O país europeu, que viveu sob o socialismo por 47 anos, era visto como uma das nações mais isoladas do mundo durante o regime do ditador Enver Hoxha. Com esta viagem, Aras adiciona mais um destino à sua lista que já conta com mais de 100 países visitados. De volta ao Brasil, fontes indicam que Lula planeja retomar diálogos com possíveis candidatos ao cargo de PGR em breve. Entre os cotados estão Luiz Augusto dos Santos Lima, ex-membro da equipe de Aras e apoiado por José Sarney, e Aurélio Rios, que iniciou sua trajetória profissional ao lado do ex-PGR Sepúlveda Pertence.



Desenfreado

Lula antecipou o desembarque da meta de déficit zero em 2024, que Haddad dizia depender “apenas” da aprovação de matérias no Congresso, e fez os juros futuros dispararem. A fala confirma a desconfiança de parte do mercado de que o governo pode não adotar uma postura responsável com a saúde fiscal do país, sendo permissivo com o aumento do endividamento. O efeito do posicionamento de Lula no mercado foi imediato. Os juros futuros dispararam a partir das primeiras divulgações da fala, e as taxas dos contratos de DI subiram em todos os prazos. Em alguns casos, o aumento ultrapassa os 20 pontos-base. O reajuste é o preço daquilo que é visto como falta de compromisso do petista com as contas públicas e afetou até mesmo o panorama para os próximos cortes previstos para a taxa Selic.

A subida de tudo

Até a notícia ter sido divulgada, as negociações apontavam para um piso para o corte da taxa básica de juros no Brasil por volta de 10 por cento ao ano, após as 14h de ontem (sexta-feira, 27), as taxas reduziram o espaço, e os investidores passaram a precificar uma Selic mínima de 10,5 por cento ao ano. O dólar, que vinha sendo negociado próximo em queda, cotado a R\$ 4,95, inverteu a trajetória e passou a subir 0,50 por cento, negociado a R\$ 5,02. O Ibovespa, principal índice acionário do país, também foi afetado pelas declarações e passou a operar em queda. Às 15h50, o indicador estava em -1,43 por cento, com apenas 6 das 86 ações que o compõem em alta. Durnate um café da manhã com jornalistas, Lula afirmou que o objetivo não “tem que ser” de déficit zero no ano que vem.

Vacinas vencidas

O Tribunal de Contas da União, sob a relatoria do ministro Vital do Rêgo, analisa representação que apura a expiração de 54,2 milhões de doses de vacinas contra a Covid armazenadas nos estoques de estados, municípios e do Distrito Federal até setembro de 2022. Esse número representa 9,5% do total distribuído pelo governo federal, causando um prejuízo potencial superior a R\$ 2 bi. Adicionalmente, mais de 660 mil doses vencidas foram identificadas em depósitos do Ministério da Saúde em Guarulhos (SP) em novembro de 2022, e não foram distribuídas aos entes federativos. Além disso, o relatório de descarte de agosto de 2022 apontou o descarte de 2 milhões de doses, estimadas em R\$ 30,8 milhões.

Prazos

Em resposta, o TCU solicitou ao Ministério da Saúde que forneça, em 15 dias, as planilhas atualizadas de imunizantes para os anos de 2022 a 2024. A Corte também estabeleceu um prazo de 30 dias para que o Ministério elabore um plano de ação detalhando medidas, responsáveis e prazos para otimizar a distribuição e registro das vacinas contra a Covid.

DIVULGAÇÃO

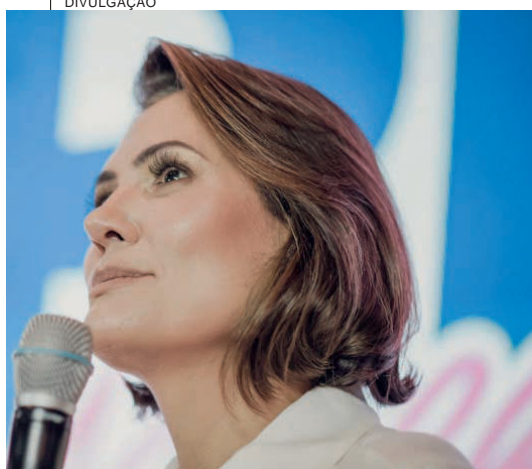

PELO
PARANÁADIPR
Associação dos Jornais
e Portais do Paraná

Ponte de Guaratuba

Esta sexta-feira, 27 de outubro, marca o início da construção da ponte de ligação entre Guaratuba e Matinhos, uma obra histórica esperada há mais de 30 anos e que finalmente promoverá a plena interligação do Litoral do Paraná. O investimento total na obra é de R\$ 386,9 milhões, com prazo de 24 meses para a execução.

São elas

Segundo o Censo Demográfico de 2022, as mulheres são, pela primeira vez em cinco décadas, maioria em todas as grandes regiões do Brasil. No Paraná elas são 51,3% da população de 11.444.380 pessoas. Ou seja, elas totalizam 5.867.030. No Brasil, a população feminina representa 51,5% do total. Homens são 48,5% conforme o IBGE.

População idosa

A população idosa do Paraná também aumentou, chegando a 11,3%, maior número dos últimos 40 anos. A população idosa, com 65 anos ou mais, fica estimada, portanto, em mais de 1,2 milhão de pessoas. O município com maior índice de envelhecimento do Paraná é Rancho Alegre (123,6%); o com menor índice é Fazenda Rio Grande (22,1%).

Pedágio do Paraná

Leilão dos lotes 3 e 6 do novo pedágio do Paraná devem ocorrer no segundo semestre de 2024. A previsão foi definida em reunião entre o Ministério dos Transportes e a Agência Nacional de Transportes Terrestres (ANTT). O lote 3 contempla 561,97 quilômetros de rodovias entre Londrina e Ponta Grossa. O lote 6 abrange 662,18 quilômetros de vias entre Pato Branco, Cascavel e Guarapuava.

Luz dos Pinhais

A prefeitura de Curitiba divulgou a programação de Natal da Capital paranaense – Luz dos Pinhais 2023 terá 47 dias de festividades com mais de 100 atrações gratuitas. A programação começa no dia 22 de novembro e termina no dia 7 de janeiro de 2024. A expectativa de público é de 1 milhão de pessoas, de acordo com a prefeitura. A programação detalhada está disponível no site da prefeitura.

Jovem Aprendiz

A OneSubsea e o Senai Paraná abriram nesta quinta-feira (26) inscrições para a 2ª edição do Programa Jovem Aprendiz OneSubsea

exclusivo para mulheres na manufatura. O objetivo da iniciativa é proporcionar o desenvolvimento teórico e prático de 20 jovens mulheres em situação de vulnerabilidade socioeconômica para atuarem na fábrica da multinacional em São José dos Pinhais (PR).

Atendendo

Durante a Assembleia Itinerante realizada em Irati, deputados anunciaram o início do atendimento na Unidade Avançada do Hospital Erasto Gaertner de Irati. Essa foi uma das principais reivindicações da região. O governo estadual, por meio do secretário da Saúde, Beto Preto, divulgou ainda a liberação de R\$ 4,8 milhões para serviços de atendimento na unidade.

Baixo risco

O Paraná saltou de último para o segundo lugar no Ranking Nacional de Dispensas de Alvarás e Licenças, do Ministério do Empreendedorismo, da Microempresa e da Empresa de Pequeno Porte, divulgado pelo governo federal. O ranking fornece indicadores relativos às atividades econômicas dispensadas de alvarás e licenças nos estados e municípios, para atividades consideradas de baixo risco.

Atividades econômicas

O relatório do 3º trimestre de 2023 aponta que o Paraná passou a contar com 771 atividades econômicas, consideradas de baixo risco, o que garantiu a nova posição do Estado no ranking. O relatório aponta ainda os municípios brasileiros com mais dispensas, com destaque para Pinhalzinho (SC) com 1.129 atividades, e Paranaíba, na região Noroeste do Paraná, com mais de 700 atividades econômicas dispensadas.

Bolsonaro em Curitiba

Já o ex-presidente Jair Bolsonaro (PL) é esperado para o dia 2 de dezembro em Curitiba para filiação de lideranças ao PL e de um encontro da Direita no Paraná.

Professores selecionados do programa Ganhando o Mundo embarcam hoje

Os 99 docentes da rede estadual de ensino selecionados na primeira edição do programa Ganhando o Mundo para professores embarcam hoje (28), no Aeroporto Internacional Afonso Pena, em São José dos Pinhais, rumo à Finlândia e ao Canadá. Nos países de destino eles participarão de cursos de formação contínua com foco em temas como gestão de sala de aula, metodologias ativas, currículo baseado em habilidades e competências, orientação pedagógica, sistema educacional local, avaliação de aprendizado e educação inclusiva.

A professora Vanessa Stafusa Sala Denuzi, de Ubitatã, Noroeste do Paraná, está entre os selecionados. Prestes a embarcar para sua primeira viagem ao Exterior, ela não esconde a grande expectativa em relação à estadia na cidade de Hämeenlinna, na Finlândia, onde permanecerá por um mês, juntamente com outros 24 professores.

“Foi mais difícil fazer a mala do que passar no processo”,



Nos países de destino participarão de cursos de formação contínua com foco em temas como gestão de sala de aula e metodologias ativas

brinca. “Essa será minha primeira viagem de avião e, por isso, a seleção dos itens a levar na bagagem foi minuciosa para não ter problema na hora do embarque”, afirma.

Com intuito de aprimorar seus conhecimentos, Vanessa pretende retornar ao Brasil ainda mais capacitada profissionalmente. “Espero contribuir para uma educação ainda mais forte, no sentido de transformar a visão de mundo dos meus alunos por meio das práticas com as quais terei contato neste in-

tercâmbio. Este enriquecimento não será apenas cultural, mas principalmente, educacional”, destaca. Ela leciona nos colégios estaduais Padre Jorge Scholl e Cívico-Militar Olavo Bilac.

“O programa Ganhando o Mundo, nesta primeira edição para professores, desempenha papel de extrema relevância no avanço da formação profissional de todos os educadores envolvidos, bem como no progresso geral do sistema educacional no Paraná”, ressaltou o secretário Roni Miranda.

Conferência da Juventude reúne mais de 300 pessoas

Mais de 300 pessoas participaram do primeiro dia da Conferência Estadual da Juventude, em Curitiba. Na quinta (27). Do público, 133 são delegados eleitos nas conferências municipais e 29 delegados natos – membros de conselhos representativos de diversos segmentos estaduais. O encontro seguiu durante o dia de ontem (27), debatendo a representatividade dos jovens paranaenses e propondo políticas públicas voltadas a este segmento.

Houve, ainda, eleição da delegação que representará o Estado durante a Conferência Nacional da Juventude, que ocorre de 14 a 17 de dezembro, em Brasília.

O tema deste ano foi: “Reconstruir no Presente, Construir o Futuro: Desenvolvimento, Direitos, Participação e Bem Viver”. O secretário do Desenvolvimento Social e Família, Rogério Carboni, destacou que a juventude é o presente e que a participação na construção de um futuro melhor é essencial.

“Sempre digo que os jovens não são o futuro, eles são o presente, são o agora, porque eles que estão construindo um futuro mais pujante e mais igualitário”, afirmou Carboni.

O evento realizado pela Secretaria do Desenvolvimento Social e Família (Sedef) e pelo Conselho Estadual da Juventude, marcou a retomada dos encontros presenciais e a celebração de 10 anos do Estatuto da Juventude, instituído pela Lei n.º 12.852, de 2013.

Para o presidente do Conselho da Juventude, Matheus Fa-

lasco, a parceria entre o Governo do Estado e o colegiado é fundamental para a elaboração das políticas públicas que atendam os jovens e a conferência, segundo ele, é o momento de estreitar ainda mais essa relação.

“Entendemos que para que a política da juventude seja efetiva, precisamos ter uma parceria com o governo. E é isso que temos feito, construindo pontes com uma comunicação muito aberta e franca com o Governo, para que possamos, juntos, garantir a dignidade que a juventude merece”, ressaltou.



Encontro debateu a representatividade dos jovens paranaenses e apresentou propostas para políticas públicas voltadas a este segmento

Previsão de safra da Seab avalia impacto das chuvas nas lavouras

As chuvas volumosas de outubro tiveram impacto principalmente nas lavouras do Sul do Paraná. Já na região Norte, onde a maior parte das principais culturas da safra 2022/2023 está colhida, não há registros significativos de perdas até o momento. As informações estão na Previsão Subjetiva de Safra (PSS) divulgada pelo Deral.

Na região Sul, o impacto foi percebido especialmente na produção de cereais de inverno da safra 2022/2023, como o trigo e a cevada. Esses cereais tiveram recuos importantes de produtividade. No caso do trigo, a estimativa de produção apontada no relatório deste mês reduziu em 300 mil toneladas comparativamente à previsão divulgada em setembro. Agora, estima-se a produção de 3,86 milhões de toneladas. A redução no potencial refletiu nos preços.

No Norte, de maneira geral, as lavouras apresentam bom estado. É o caso da mandioca e da cana-de-açúcar, por exemplo, que já têm aproximadamente 89% das áreas colhidas, e mais de 90% das áreas em boas condições. "Isso mostra uma situação que não foi crítica para o Norte do Estado até o momento, apesar das chuvas volumosas de outubro", diz o agrônomo Carlos Hugo Godinho.

A economista e chefe em exercício, Larissa Nahirny, destaca que, apesar da redução na produção de cereais de inverno, a safra 22/23 atingiu um bom desempenho, somando 45,9 milhões de toneladas. "Da mesma forma, são boas as perspectivas para o ciclo 2023/2024, se tivermos boas condições climáticas, pois até o momento a soja e o milho não apresentaram alterações significativas no potencial produtivo".

2023/2024

Nas culturas da safra 2023/2024 também foram registrados mais problemas nas lavouras do Sul do Estado, enquanto que a região Norte



JOSÉ FERNANDO OGURA/AEN

Maior impacto foi sobre trigo e cevada, que tiveram recuos importantes de produtividade. No caso do trigo, a estimativa de produção reduziu em 300 mil toneladas

praticamente não sofreu impactos das intempéries climáticas. "Porém, os dados das perdas ainda não foram quantificados neste relatório", completa Godinho.

Na região Norte, por exemplo, cerca de 81% do arroz irrigado está plantado e 100% das lavouras estão em boas condições, assim como a sericicultura. Já no Sul, onde se concentram culturas importantes como o feijão, a situação é menos positiva. Cerca

de 79% do feijão estão plantados na região, com 83% das lavouras em boas condições, 17% em condições medianas e 1% em condições ruins, principalmente na região de União da Vitória. Neste último caso, de acordo com os técnicos do Deral, a redução na qualidade pode exigir que alguns produtores façam o replantio para recuperar as lavouras, ou mesmo deixem de produzir nessas áreas, o que poderia refletir em perda de produtividade.

Trigo

A estimativa da safra de trigo sofreu novo corte em outubro. Os números do Deral apontam que serão produzidas neste ano 3,86 milhões de toneladas na área de 1,41 milhão de hectares (já 84% colhida). Comparativamente, este volume é 17% inferior ao potencial inicial, de 4,6 milhões de toneladas e aproximadamente 300 mil toneladas inferior ao que apontava a estimativa de setembro. As doenças foram determinantes para a queda da produtividade. O excesso de chuvas em outubro colaborou para que não se atingissem produtividades melhores. Além da queda de volume produzido, houve perda de qualidade. Esse cenário teve pequenos reflexos no preço pago ao produtor pela saca de boa qualidade no dia 25 de outubro, que foi de R\$54, especialmente nas regiões do Estado que encerraram a colheita. Este valor é 10% superior ao praticado há um mês e mostra uma busca pelos trigos colhidos antes da chuva. Já os trigos para ração competem pelo mesmo mercado que o milho, que não teve alteração de preço no mesmo período.

Cevada

As lavouras que apresentavam boas condições, foram prejudicadas pelas chuvas. Na última semana, as condições das lavouras foram rebaixadas de 83% boas e 17% médias para 67% boas, 29% médias e 4% ruins, o que deve interferir na qualidade do produto a ser colhido. Atualmente, 32% da área está colhida. Praticamente metade do colhido foi retirada na última semana, em um momento que não era ideal, devido à umidade dos grãos nas lavouras. As produtividades também foram afetadas, e espera-se uma produção de 355,6 mil toneladas atualmente, 10% menor frente às 397 mil toneladas potenciais.

Boletim Informativo Semanal

No clima

Muitos comerciantes já aderiram a uma das maiores promoções natalinas do Paraná. A campanha Natal de Luz e Prêmios vai impulsionar suas vendas e distribuir muita alegria para os consumidores. São nada mais, nada menos, que 1.066 prêmios. A campanha distribuirá R\$ 205 mil reais em vales-compra e oito motos Honda Biz. Serão três sorteios.

Kits acessíveis

Para você, lojista, as condições são facilitadas. São cinco modalidades de kits, muito acessíveis. As 'seladinhos' serão distribuídas de 24 de novembro a 29 de dezembro. Os vales-compra serão concedidos instantaneamente, podendo ser gastos em qualquer um dos estabelecimentos associados que aderirem à campanha. As 'seladinhos' não premiadas devem ser preenchidas e colocadas nas urnas espalhadas pela cidade para assegurar participação nos sorteios das motos.

Só falta você

Demos motivos de sobra para que você, lojista que ainda não o fez, feche uma parceria com a Aciu e incremente as vendas no Natal. Entre em contato com o departamento comercial da Aciu e assegure seu kit. Ligue para (44) 3621-6700/98422-1805 e fale com o Edson.

Indústria 4.0

Um evento online super aguardado, o 'Indústria 4.0 - Uso da Análise de Dados para Decisões Estratégicas', será realizado no próximo dia 31 (terça), das 8h às 9h50. Trata-se de uma experiência prática para o desenvolvimento de planos de ação embasados em estratégias de transformação digital e gestão da equipe. Ocorrerá o sorteio de uma mentoria personalizada. As inscrições podem ser efetivadas pelo link <https://abre.ai/g7n2>.

Conselho da Mulher

Você, cara associada, é nossa convidada para a reunião mensal do Conselho da Mulher Empresária e Executiva. Após um delicioso café da manhã, o tema 'As Várias Fac(s)es de uma

Mulher' será abordado pela empresária Irene Dias Cardoso, conselheira fiscal da Aciu. Os encontros mensais são recheados de momentos de emoção e aprendizado. Assegure sua participação ligando para (44) 3621-6700/99171-6601.

Niver da Liderama

O presidente da Aciu, Miguel Fuentes Romero Neto, prestigiou na manhã desta sexta (27) a solenidade de comemoração dos 28 anos da Ótica Liderama. O casal proprietário, Dirceu Martins e Izabel Santos Martins, destacou que a celebração é alusiva à atuação no atual endereço (praça da Bíblia). "São mais de quatro décadas de atividades em Umuarama", ressaltou Dirceu. A Liderama é reconhecidamente uma referência no mercado ótico regional. Algumas promoções especiais agradaram os clientes no mês de aniversário. Felicitações e a ainda mais sucesso.

Agenda alterada

As chuvas constantes da semana contribuíram para mudanças na agenda do governador do Paraná, Carlos Massa Ratinho Junior, que viria a Umuarama para a inauguração da duplicação de trecho da Rodovia PR-323. O adiamento da visita foi oficialmente comunicado ao prefeito Celso Pozzobom na noite de quarta (25) pela Casa Civil, informando ainda que uma nova data deve ser definida nos próximos dias.

"A história será gentil comigo, já que eu pretendo escrevê-la" - Winston Churchill

Excelente final de semana

A Aciu é a Casa do Empresário!

PC conclui inquérito sobre atropelamento de bebê, mãe e amiga em Cafezal do Sul

A Polícia Civil de Iporã concluiu na tarde de ontem (sexta-feira, 27), o inquérito relacionado ao atropelamento que ocorreu em Cafezal do Sul, que resultou em três pessoas feridas, entre elas um bebê.

O inquérito foi iniciado em setembro logo após a lavratura do auto de prisão em flagrante em desfavor de um homem de 32 anos, motorista de um GM Astra, que estaria embriagado, na ocasião do acidente. Consta nos autos que o acusado estaria dirigindo o veículo, com a capacidade psicomotora alterada em razão da influência de álcool e teria atropelado três pessoas,

sendo uma delas uma criança de 4 meses em Cafezal do Sul. O fato aconteceu na noite de 9 de setembro, deste ano.

As vítimas (de 20 anos, 18 anos e 4 meses de vida) foram hospitalizadas e, apesar da gravidade do atropelamento, receberam alta e se recuperaram em casa.

Após a lavratura do auto de prisão em flagrante, o condutor foi liberado em audiência de custódia com a imposição de medidas cautelares diversas da prisão.

A investigação prosseguiu com a realização de diligências e a juntada de provas periciais que levaram o delegado de po-

lícia a indiciar o autor pelo crime de homicídio doloso em sua forma tentada (popularmente conhecido como tentativa de homicídio) por dolo eventual.

O delegado de Iporã, Felipe Martins, explicou que em situações pontuais e a depender do caso concreto, a aplicação da Lei 9503/97 que trata de crimes de trânsito, pode ser afastada para que possa ser aplicado o Código Penal no tocante ao crime de homicídio doloso.

Também pontuou que restou comprovado que o condutor estava sob o efeito de álcool, em velocidade incompatível com a via. Momentos antes do

acidente, ele estava em bar fazendo o uso de bebida alcoólica e já responde a processo por conduzir veículo automotor com a capacidade psicomotora alterada pela influência de álcool. Além de estar com a CNH suspensa.

O inquérito foi encaminhado para o Juízo da Comarca de Iporã para análise do Ministério Público quanto ao oferecimento de denúncia ou requisição de outras diligências caso eventualmente julgue necessárias.

O autor está em liberdade cumprindo medidas cautelares impostas pela justiça.

Execução

Um homem identificado pela alcunha de 'Passarinho', foi executado à tiros na tarde de ontem (27) em Iporã. Policiais foram acionados para atender à situação de lesão corporal por disparo de arma de fogo em um comércio da cidade. Quando chegaram ao local, se depararam com o homem baleado, caído em frente ao estabelecimento. Foi acionado socorro médico, porém posteriormente confirmada a morte no hospital. A equipe coletou informações de que a vítima estaria no bar, quando dois homens em uma moto Titan sem placa chegaram, o garupa desceu e efetuou disparos contra a vítima, se evadindo logo em seguida sentido a rodovia que leva a Altônia. A equipe permanece isolando o local até a chegada dos demais órgãos. Foram coletados alguns estojos próximo do local.

CB do PR ministra treinamento em salvamento a bombeiros do Maranhão

O Corpo de Bombeiros Militar do Paraná (CBMPR) foi escolhido para ministrar treinamentos na área de salvamento veicular em acidentes de trânsito para uma equipe de 32 integrantes do Corpo de Bombeiros Militar do Estado do Maranhão (CBMMA). A capacitação teve início no dia 23 de outubro e será concluída no início de novembro.

A delegação do Maranhão que está no Paraná é composta por 17 alunos do Curso de Salvamentos Especiais (CSEsp) e 15 águias, como são chamados os bombeiros que conseguem concluir essa especialização. Segundo o subcoordenador do CSEsp, capitão Cleyston José Raimundo Nunes Moreira, a experiência tem sido positiva, tanto pelo conteúdo apresentado quanto pela qualidade pedagógica demonstrada pelos instrutores.

"A mudança de cenários e a utilização de veículos de modo muito próximo à realidade das ocorrências proporcionam uma experiência espetacular. Se tem sido tão bom para quem, como eu, já é formado no Curso de Salvamentos Especiais, imagina para os alunos", declarou o capitão.

Segundo ele, isso se deve à excelência que os bombeiros do Paraná vêm demonstrando e desenvolvendo na questão de salvamento veicular. "Ganhando competições, tendo destaque em nível nacional e internacional", finalizou o subcoordenador do CSEsp.

Os representantes da corporação do Maranhão receberam instruções sobre a atividade em veículos leves (carros de passeio) durante a primeira visita técnica, entre os dias 23 e 27 de outubro, em Curitiba. Na próxima semana, as atividades serão voltadas para veículos pesados (caminhões e ônibus, além de carros elétricos), em Foz do Iguaçu.

"O treinamento, que tem duas fases, é uma versão sim-

plificada do curso que a gente faz na Corporação", explicou o major Ícaro Gabriel Greiner, comandante do Grupo de Operações de Socorro Tático (Gost) e responsável pela instrução.

A primeira fase do treinamento ocorreu na fábrica da Renault em Curitiba, direcionada a acidentes com carros de passeio. Desde 2009, a empresa fornece carros que não têm condição de comercialização para que sejam montados os cenários de acidente para treinamento dentro do interior da fábrica.

"Todas as fases da operação de salvamento, desde a estabilização da vítima até a remoção, são treinadas exaustivamente", explicou o major. O Departamento de Trânsito do Paraná (Detran) também cede

veículos, que seriam destruídos, para a execução da primeira fase da atividade de instrução. Em Foz do Iguaçu, a Receita Federal ofereceu caminhões e ônibus apreendidos na Tríplice Fronteira para o aperfeiçoamento das técnicas em veículos de maior porte.



Profissionais do Maranhão receberam instruções sobre a atividade em veículos leves durante a primeira visita técnica, em Curitiba

ASSISTA:

De segunda à sexta
das 11:30 as 13:15

PROGRAMA DO

TATU

REDETV
MAIS



(44)3622-2907
(44)9.8411-0666
@programadotatu
@ProgramadoTatu
@TV Caiuá

Nessas férias
seja Inviolável
aonde você
estiver!

INVOLÁVEL
UMUARAMA - PR
44 3621.4220
inviolavel.com

TECNOLOGIA
QUALIDADE
SEGURANÇA
AGILIDADE

TRANSCARD

TUDO ISSO
EM UM SÓ
CARTÃO!

ADQUIRA
JÁ O SEU!

Umuarama

Governo Federal define concessão de apostas esportivas de quota fixa

O Ministério da Fazenda definiu as condições gerais para exploração comercial no mercado de apostas esportivas de quota fixa, também conhecido como mercado de bets. As regras foram publicadas em portaria ontem (27), no Diário Oficial da União.

Segundo a publicação, poderão participar da concorrência nesse mercado, as empresas nacionais ou estrangeiras, que estejam estabelecidas em território nacional, e atendam às exigências legais previstas nas leis do setor. É necessário que a empresa seja constituída juridicamente, com objeto social principal de exploração de apostas de quota fixa, e comprove estar regular em termos fiscais e trabalhistas. Também será necessário comprovar qualificação financeira, com indicação da origem dos recursos, e técnica, com plataforma de apostas esportivas certificada pelo Ministério da Fazenda.

A estrutura de governança

é necessária nas empresas, com mecanismos de integridade na realização das apostas e participação em organismos que fiscalizem as atividades esportivas. Também é exigido o serviço de atendimento gratuito, por telefone e internet, em língua portuguesa e sediado no Brasil, 24 horas por dia, para esclarecer dúvidas e dar andamento auxiliar nas reclamações relativas às apostas.

Outra exigência criada para o mercado é de implementação nas empresas de política de prevenção à manipulação de resultados, à lavagem de dinheiro, ao financiamento do terrorismo e à proliferação de armas de destruição em massa.

Não haverá limite do número de outorgas para o mercado, mas acionistas, dirigentes e integrantes dos quadros societários das empresas que solicitem autorização para atuar, deverão comprovar idoneidade.

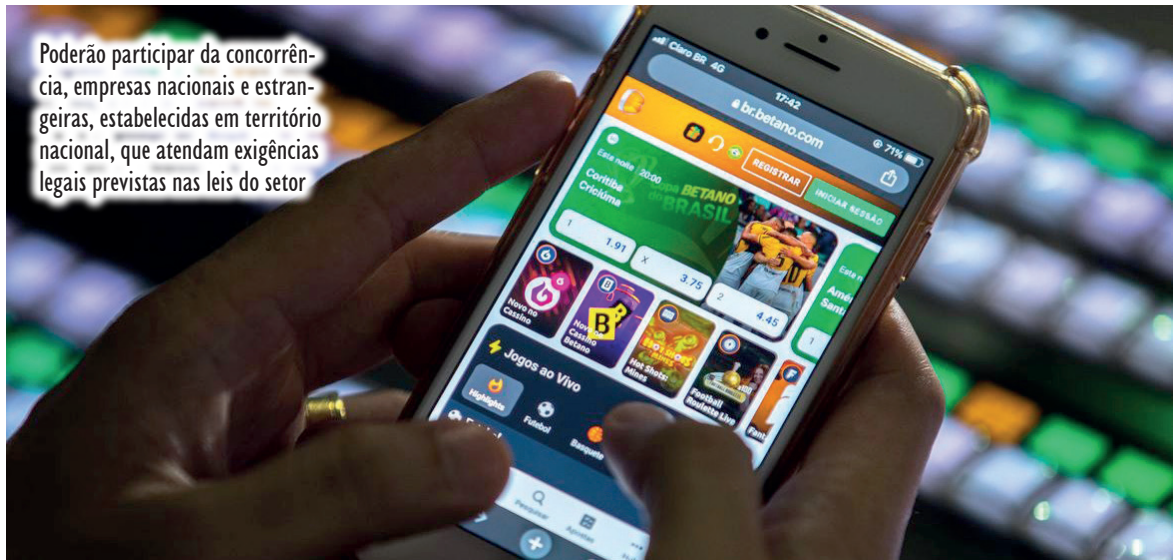

Poderão participar da concorrência, empresas nacionais e estrangeiras, estabelecidas em território nacional, que atendam exigências legais previstas nas leis do setor

Apostadores

A portaria define direitos e deveres dos apostadores, como acesso aos critérios das apostas e da premiação, além de anuência para tratamento das informações sobre os apostadores, conforme garantido na Lei de Proteção de Dados Pessoais. Foram estabelecidos ainda mecanismos de prevenção de lavagem de dinheiro e outros crimes, como o canal onde as empresas poderão denunciar atividades irregulares ao Conselho de Controle de Atividades Financeiras (Coaf).

Documentação

Anexo à portaria, o Ministério da Fazenda publicou um modelo de formulário para que as empresas apresentem manifestação prévia de interesse na outorga de autorização para operar no mercado das apostas de quota fixa. O processo para solicitação começará por meio dessa declaração que deverá ser encaminhada à Coordenação-geral de Loterias do órgão, por e-mail cogel@fazenda.gov.br.

Saúde

A identificação dos apostadores passa a ser obrigatória no mercado de bets, inclusive com fornecimento do número de Registro Geral e Cadastro de Pessoa Física (CPF), como forma de proteger pessoas vulneráveis como crianças e adolescentes menores de 18 anos. Medidas de prevenção ao transtorno do jogo compulsivo ou patológico e ainda ao endividamento deverão ser adotadas, assim como as empresas que recebam outorga terão obrigação de promover ações informativas sobre os temas.

AÇÃO ENTRE AMIGOS



HOSPITAL DO CÂNCER
UOPECCAN

Sorteio: 20/12/2023
extração pela
Loteria Federal.

R\$ 50,00

Faça parte dessa união em prol de vidas!
Concorra a um fusca 1976 na cor azul.

Cascavel: (45) 2101-7025
(45) 99109-2445 (Wpp);
Umuarama: (44) 2031-0781(Wpp).

Comitê intersetorial dá novo passo para a instalação de rota acessível

O comitê intersetorial de elaboração do Plano Municipal de Rotas Acessíveis de Umuarama realizou nesta semana a sua terceira reunião para discutir detalhes do projeto. O encontro teve a apresentação de uma minuta para a elaboração do decreto municipal que vai regulamentar a implantação das rotas acessíveis na cidade.

Além disso, foi apresentado o projeto para a primeira rota acessível, que será implantada ligando o Centro Cívico à região do Colégio Estadual Professor Paulo Alberto Tomazinho, onde funciona a Associação de Pais e Amigos dos Deficientes Visuais (Apadevi).

“Discutimos algumas propostas para execução do projeto, com a finalidade de dar uniformidade ao passeio público, e demais critérios legais a serem exigidos dos municípios, como a padronização das áreas de calçamento público na área central do município”,

explicou a arquiteta especializada em trânsito Regina Duarte Gomes, da Secretaria de Segurança, Trânsito e Mobilidade Urbana (Sestram).

A rota acessível vai melhorar a acessibilidade no deslocamento de pedestres e pessoas com deficiência, integrando o percurso ao sistema de transporte coletivo. O prefeito Celso Pozzobom tem demonstrado grande interesse pelo projeto, reafirmando a importância da ampliação das rotas para outros locais de grande interesse público. O prefeito está solicitando recursos de um fundo federal para financiamento de obras.

O secretário de Segurança, Valdecir Capelli, lembra que a finalização do projeto e apresentação em audiência pública deve ocorrer ainda neste ano. “Queremos iniciar o quanto antes as obras de adequação, com o apoio do prefeito, e entender as rotas para outras



A rota acessível vai melhorar a acessibilidade no deslocamento de pedestres e pessoas com deficiência, integrado o percurso ao sistema de transporte coletivo

regiões da cidade no ano que vem”, apontou.

Ao final da reunião, por volta das 11h, os membros do comitê decidiram solicitar mais prazo ao Ministério

Público para a execução do modelo de rota acessível, a fim de adequá-lo com todos os critérios de acessibilidade, segurança do pedestre, mobilidade e sustentabilidade urbana.

Também participaram da reunião o diretor da Guarda Municipal, inspetor Valdiney Risato, e o diretor da Divisão de Trânsito (Umutrans), Clemente Galvão de Almeida.

Acesf agiliza trabalho dos coveiros e investe na ampliação do cemitério

Um pedido dos coveiros que trabalham no cemitério municipal de Umuarama foi atendido nesta semana, pela Administração de Cemitérios e Serviços Funerários (Acesf). O diretor-presidente Alexandre Maroto e o diretor administrativo e financeiro Gilvan Luz da Silva entregaram um equipamento que vai ajudar a agilizar o serviço de exumações, principalmente nas gavetas que compõem o gavetário e também nos jazigos comuns.

O investimento é relativamente pequeno, cerca de R\$ 1.800, mas os benefícios serão grandes. “O gavetário tem uma tampa interna que não pode

ser quebrada. Eles precisam remover com todo cuidado, após as exumações, para utilizar em sepultamentos futuros”, explicou o diretor. “Por isso o esse tipo de martelete será uma ferramenta muito útil”, acrescentou.

Além dos sepultamentos diários nos jazigos, com a fixação de placas de concreto, os coveiros também auxiliam na abertura de sepulturas antigas para exumações – que são a retirada de restos mortais e resíduos dos caixões para novos enterros. “O serviço é feito manualmente, sempre com cuidado para danificar o mínimo o revestimento dos túmulos”, explicou o diretor. “Com o martelete eles terão mais facilidade para realizar esse serviço”, disse.

Dentre os cerca de 14.350 túmulos existentes, o cemitério municipal conta com 480 gavetas nos quatro blocos que integram o gavetário – cada um com 120 espaços. Desse total, 210 gavetas estão



Além do novo carro, os novos equipamento vão ajudar a agilizar o serviço de exumações, principalmente nas gavetas que compõem o gavetário e nos jazigos comuns

em uso atualmente e outras 270 estão à disposição da população, para aquisição e sepultamentos.

O cemitério conta com um projeto de ampliação em curso, com a incorporação de uma área lateral com 9.600 m² onde a Acesf pretende construir um novo gavetário com mais 720 vagas. “Serão seis blocos de 120 gavetas cada, para aumentar a vida útil do cemitério. Estamos próximos de ocupar todo o espaço útil do local e a ampliação dará um

fôlego para mais alguns anos”, disse Alexandre Maroto.

Além dos gavetários, que ocupam menos espaço, a Acesf também está com dezenas de processos de reversão de concessões em andamento, para retomar túmulos abandonados pelos concessionários. O processo é bem criterioso, com vários trâmites legais a serem cumpridos, mas possibilita que o município possa oferecer no futuro – ao final dos procedimentos administrativos – em torno de 1.500 novos jazigos.

UBSs no Feriadão

Conforme decreto que estabelece os pontos facultativos da administração para 2023 em Umuarama, não haverá expediente nos órgãos públicos da administração direta e indireta do Executivo no dia 3/11, próxima sexta-feira, em razão do feriado nacional do Dia de Finados (2/11). O decreto determina que permaneçam fechados a Prefeitura e os demais órgãos públicos do município, com exceção dos serviços essenciais que, por sua natureza, não possam sofrer paralisação. Um desses setores é o atendimento à população na área da saúde. Além do funcionamento do PA24h, para casos de urgência e emergência, o secretário de Saúde do município, Edson dos Santos Souza, definiu que quatro unidades básicas atenderão à população no próximo dia 3, das 7h às 11h30 e das 13h30 às 17h. Estarão de portas abertas a UBS Jardim Lisboa – para atender aos moradores locais e do Cidade Alta, jardins Cruzeiro e São Cristóvão e Centro de Saúde Escola. A UBS Vitória Régia atenderá demandas do Ouro Branco, San Remo, Industrial e Sonho Meu. O Posto de Saúde Central vai atender sua clientela e também moradores das unidades 26 de Junho, Jardim União, Jardim Panorama e distritos. E a UBS Guarani/Anchieta atenderá moradores do Primeiro de Maio, Jabuticabeiras e da Zona VI.

AQUI VOCÊ FICA BEM INFORMADO

ASSINE O TRIBUNA HOJE

(44)3056-6050

Hoje
NEWS

Sobe para 17 o total acumulado de casos de dengue

Quatro novos casos de dengue foram confirmados nesta semana pelo Serviço de Vigilância Ambiental da Secretaria Municipal da Saúde, conforme boletim emitido ontem (sexta-feira, 27). Do total de 280 notificações de casos suspeitos, 228 foram descartadas (81%) e 17 pacientes tiveram confirmação da doença, enquanto 35 suspeitas seguem em investigação. Não

há registro de casos graves, com sinais de alarme (DSA) e nem óbitos.

Das 18 unidades básicas de saúde de Umuarama, nove já registram casos de dengue, além de uma confirmação na zona rural. Dentre os distritos, apenas Lovat apresenta um caso positivo. A maior incidência de dengue ocorre nas regiões do Conjunto Habitacional Guarani, Praça Anchieta e Parque

Primeiro de Maio.

Em todo o Paraná, de acordo com o boletim mais recente de acompanhamento da dengue, divulgado no último dia 17, há 1.762 casos de dengue confirmados, 14.914 notificações e nenhum óbito no período epidemiológico 2023/2024, que teve início em 30 de julho.

As regionais com mais casos confirmados até ao

momento são Londrina (374), Maringá (321), Paranaguá (194), Paranavaí (193) e Foz do Iguaçu (176). O mosquito *Aedes aegypti* também é responsável pela transmissão do zika vírus e da febre chikungunya. Durante este período não houve confirmação de casos de zika, apenas 19 notificações. O boletim confirmou ainda 12 casos de chikungunya e o registro de 186 notificações.



A maior incidência de dengue ocorre nas regiões do Conjunto Habitacional Guarani, Praça Anchieta e Parque Primeiro de Maio

Palavras cruzadas

Animal criado em gaiolas	Conjunto de todos os dentes		Prato japonês	Quebrar o osso		Sentimento entre rivais		Quadril; cadeira
			Ao (?) livre: a céu aberto					Prática que economiza energia
								O exame de cursos de idiomas
Fator (?): determina o tipo sanguíneo			Ressentimento					
			Apagado (o brilho)					
				Enfeite para os cabelos				
Tempo que se passa desocupado		Onde atua o juiz				(?) Gore, político		
		Tributa em excesso				Em + a (Contr.)		
Antecede o "B"								Local do pênalti, no futebol
Instruir; ensinar								
Normaliza os planos de saúde (sigla)				Sílaba de "motor"		Proteção usada pela costureira		
				Ósmio (símbolo)				
Profissional que embeleza ambientes								
						(?) Santana, humorista		
						Guia de cavalos		
Puras; simples				Graduação no judô				
				Lisa; plana				
Antecede o "U"		Vazio; sem miolo				Atriz, filha de Glória Pires		Apresentou objeções
Chapéu, em inglês		Cume; pico						
			Como gosta de viver o eremita		Fonte de açúcar			
					Se (?): se puder			
Casa (?), sede do governo argentino						Raul Pompeia, romancista		
Pressão baixa (Med.)			Ferramenta de uso agrícola (pl.)					

BANCO /3/dan — hat. 5/meras — sushi. 10/hipotensão.

34



Horóscopo do dia

ÁRIES

21/3 a 20/4

Fim de ano chegando e você tá só o pó, ariangel? Pois o céu traz altas doses de energia e motivação pra seguir firme e forte. Tudo indica que vai se preocupar mais com a sua saúde física e mental, só que tem risco de chabu e nervos à flor da pele. Para os assuntos do coração, seu poder de sedução tá no modo turbo e você deve contar com o ímpeto da ação ativado.

TOURO

21/4 a 20/5

Sua hora de brilhar chegou, taurina e taurino! Com muitos estímulos, a fase é boa pra sair do comodismo e agir. Agora prepara para o melhor da semana: você tem tudo pra nadar na bufunfa! É que a sorte cola no seu signo e favorece seus ganhos. O romance tem tudo pra ficar intenso e quentíssimo. Só cuidado com a ciumeira, hein!

GÊMEOS

21/5 a 20/6

Pra começar com o pé direito, tô vendo aqui que você deve esbanjar energia e versatilidade pra fazer suas tarefas e resolver qualquer bagaça. Porém trago um alerta real oficial: tantos corres talvez façam seu corpo molinho e te deixem sem ânimo pra curtir o fim de semana. No lar, o clima tem tudo pra ser tranquilo e favorável.

CÂNCER

21/6 a 21/7

Previsões topíssimas? Siiimmm! O céu promete te dar gás e força pra agir e fazer acontecer, sobretudo no trabalho. Bora aproveitar o fim de semana pra amadurecer ideias, planos e até sua espiritualidade. Anda sonhando com um amorzinho? Tá sonhando certo, bebê! Os astros trazem mais sorte na paquera e você tem tudo pra engatar um romance.

LEÃO

22/7 a 22/8

Tô vendo aqui que a vontade de agir e realizar seus planos vem que vem no modo turbo. E o céu manda avisar que é tempo de socializar, solucionar o que for preciso, seguir firme nos seus propósitos e concretizar metas. Os assuntos familiares e domésticos talvez exijam mais do seu tempo e atenção nesta semana.

VIRGEM

23/8 a 22/9

Nova semana chegando e tudo indica que o céu vai aguçar suas emoções, trazer à tona o que está escondido no seu interior e te incentivar a evoluir. Pode finalizar projetos e serviços com chave de ouro. No romance, o momento é poderoso e vocês podem dar um passo mais sério.

LIBRA

23/9 a 22/10

O céu promete muita coisa boa nesta semana, sobretudo pra sua carreira e para seu bolso. Contando com uma baita força e energia, momento perfeito pra ficar mais sociável, seguir em frente e mostrar o seu melhor. Semana muito propícia pra cuidar da sua saúde física, mental e espiritual. No romance, vibe ótima pra ficar junto e fazer coisas que vocês amam.

ESCORPIÃO

23/10 a 21/11

Anota o recado de milhões aí: você tem tudo pra ficar arrasane nesta semana! Esbanjando pique, coragem, ideias criativas, habilidade em se reinventar e vontade de subir na vida, a energia é favorável pra buscar seus sonhos. Mas trago alerta de furdunço em alguns contatos e relacionamentos, sobretudo no fim de semana.

SAGITÁRIO

22/11 a 22/12

Alô, alô, Sagitário! Previsão maravilinda desbloqueada com sucesso: os astros levantam a sua bola e te dão a maior força pra marcar vários gols nos próximos dias, especialmente com trabalho e dinheiro. Com o moção, você tem tudo pra curtir grandes e intensos momentos. Se tá free e sem vontade de se comprometer, pode se surpreender.

CAPRICÓRNIO

23/12 a 20/1

Além de trazer good vibes, aumentar suas energias e te estimular a agir, o céu avisa que pode ver os resultados dos seus esforços resultarem em mais dindim no seu bolso. Atenção pra não perder a mão nas diversões, pois tem risco de treta braba. Tá free? A Lua Cheia promete potencializar os desejos.

AQUÁRIO

21/1 a 19/2

Para a profissão, você tende a mostrar do que é capaz, esbanjando competências, criatividade e ideias brilhantes. Nas finanças, tudo indica que vai contar com boa capacidade de análise e atenção aos detalhes, e aí não deve perder oportunidades de ganhos e associações. O céu promete destravar sua vida amorosa nesta semana.

PEIXES

20/2 a 20/3

Não é pra comemorar antes da hora, mas a energia é de realização e você tem tudo para colher agora os frutos de tudo o que vem plantando. Bora detonar qualquer empecilho que esteja impedindo o seu crescimento, concluir negócios, tarefas e projetos, mostrar os seus talentos e ver os seus esforços se transformarem em sucesso profissional e financeiro!

Solução anterior

C	F	S		V	H
O	P	R	E	S	S
T	R	E	I	N	O
E	S	S	A	I	S
S	R	A	D	I	O
D	M	O	M	C	O
G	O	L	E	P	R
R	A	I	N	H	A
R	E	E	R	I	T
C	A	L	M	A	T
O	I	P	R	O	L
Q	U	I	B	E	A
R	A	L	A	R	G
B	I	B	L	I	O
S	A	A	S	O	M

Mensagem do Dia

Observem as aves do céu: não semeiam nem colhem nem armazenam em celeiros; contudo, o Pai celestial as alimenta. Não têm vocês muito mais valor do que elas? Quem de vocês, por mais que se preocupe, pode acrescentar uma hora que seja à sua vida? "Por que vocês se preocupam com roupas? Vejam como crescem os lírios do campo. Eles não trabalham nem tecem. Contudo, eu lhes digo que nem Salomão, em todo o seu esplendor, vestiu-se como um deles. Se Deus veste assim a erva do campo, que hoje existe e amanhã é lançada ao fogo, não vestirá muito mais a vocês, homens de pequena fé?"

MATEUS 6:26-30

EXERCITE SUA MENTE COM >>>>

COQUETEL

Disponível em bancas de todo o Brasil!

[/revistascoquetel](#) [@coquetel](#) [@editoracoquetel](#)

Viajar de carro com segurança também depende dos acessórios

Segundo a OMS (Organização Mundial de Saúde), os acidentes de trânsito figuram como a oitava principal causa de morte no Brasil. Dentre os fatores, destaca-se a manutenção mecânica e dos itens de segurança dos veículos. Desde 1998, o Contran (Conselho Nacional de Segurança de Trânsito) estipulou uma série de equipamentos de segurança obrigatórios para a circulação de veículos no país. Esses dispositivos visam garantir não apenas a proteção dos motoristas, mas também a dos motociclistas e pedestres. Atualmente, nenhum veículo pode sair da fábrica sem tais itens básicos.

O gerente de pós-vendas da Ford Slaviero, Renato Sliva, explica que existem vários acessórios no automóvel que reforçam a segurança tanto para os motoristas quanto para os pedestres que transitam pelas vias. “O conhecimento sobre esses acessórios automobilísticos é importante não apenas para garantir a segurança dos ocupantes, mas também para evitar penalidades. A falta ou mau funcionamento desses itens pode resultar em multas.”

ITENS OBRIGATORIOS

Renato salienta que, a partir de 2024, a lista de equipamentos obrigatórios para os veículos será ainda mais extensa. “Com o objetivo de aumentar a segurança no trânsito e reduzir o índice de acidentes fatais, várias iniciativas foram implementadas, como o Programa Rota 2030, idealizado pelo governo federal para fomentar o avanço tecnológico e



o investimento no setor automotivo e de autopeças.”

Confira as novidades: padrão internacional para fixação de cadeirinhas infantis (Isofix); cinto de três pontos e encosto de cabeça no banco traseiro central; controle de estabilidade; luzes diurnas automáticas; proteção contra impactos frontais em utilitários; câmera de ré ou sensor de aviso sonoro; proteção de impacto ao pedestre; proteção de impacto lateral contra poste.

Além dos novos, alguns equipamentos já são conhecidos e exigidos pelo Contran. “Alguns itens são obrigatórios por razões óbvias, como o para-choque e os airbags, que amortecem os impactos. Ou os cintos de segurança, que evitam que motorista ou passageiros sejam lançados do veículo em caso de acidente ou frenagem brusca. Mas é preciso ficar atento em itens que podem parecer supérfluos, como os encostos de cabeça, que impedem que a cabeça do motorista, e dos passageiros, seja jogada para trás em caso de acidentes, reduzindo o risco de lesões no pescoço. Os

espelhos também são itens de segurança obrigatórios, pois oferecem uma ampla visão da via, permitindo manobras prudentes e seguras”, explica o gerente.

FERRAMENTAS OBRIGATORIAS

Presentes no porta-malas de todo veículo, as ferramentas de segurança são essenciais para situações de emergência, como acidentes ou pneus furados. Renato listou as ferramentas e a importância de cada uma.

Triângulo: utilizado para sinalizar outros motoristas sobre um veículo parado à frente; Chave de roda: em formato de “cruz” ou “L”, utilizada para trocar pneus; Macaco automotivo: essencial para levantar o veículo, que pode pesar até 2 toneladas, para a troca de rodas e pneus; Estepe: pneu reserva para substituição em caso de danos no pneu. É importante verificar a vida útil e a calibragem do estepe para não ser pego desprevenido.

MAIS SEGURANÇA
Mesmo com todos os itens

no carro, é necessário verificar a eficácia e a instalação desses dispositivos para garantir a proteção adequada. O gerente de pós-vendas da Ford Slaviero reforça que existem outros aspectos que merecem atenção ao viajar com a família, como a verificação da parte mecânica do veículo. A revisão é uma bateria de testes que avalia o estado do carro. “Durante esse processo, são verificadas a conservação e o funcionamento de todos os componentes e sistemas, sejam mecânicos ou elétricos. Se forem identificadas falhas ou problemas que possam se agravar no futuro, a oficina responsável realizará a substituição preventiva de algumas peças”, ressalta. Ele aconselha que é melhor investir em revisões programadas do que se deparar com custos mais elevados em uma manutenção corretiva.

VEÍCULOS SEGUROS

Considerar um modelo de carro que ofereça segurança em viagens mais longas é essencial. “Os modelos mais modernos estão equipados com airbags e Isofix, que facilitam a instalação de acessórios de

segurança, como os assentos de elevação. Um exemplo disso é o novo Ford Mustang Mach-E, que oferece conforto para toda a família e recebeu nota máxima nos novos testes de impacto do IIHS (Insurance Institute for Highway Safety), instituto vinculado a seguradoras que avalia o nível de segurança dos veículos nos Estados Unidos.” A nota máxima abrange impacto dianteiro e lateral, resistência do teto e integridade dos bancos e apoios de cabeça para proteção dos ocupantes. O sistema de frenagem automática apresentou desempenho superior tanto na prevenção de acidentes com outros veículos quanto na proteção de pedestres.

“O uso de cintos de segurança com pré-tensionador e tecnologia de limitação de carga é outro recurso que tem contribuído para o bom desempenho dos veículos da Ford nos testes de segurança mais recentes”, afirma Sliva. Dos 13 utilitários esportivos de porte médio avaliados recentemente pelo IIHS, apenas quatro alcançaram a nota máxima, incluindo o Mustang Mach-E e o Explorer.

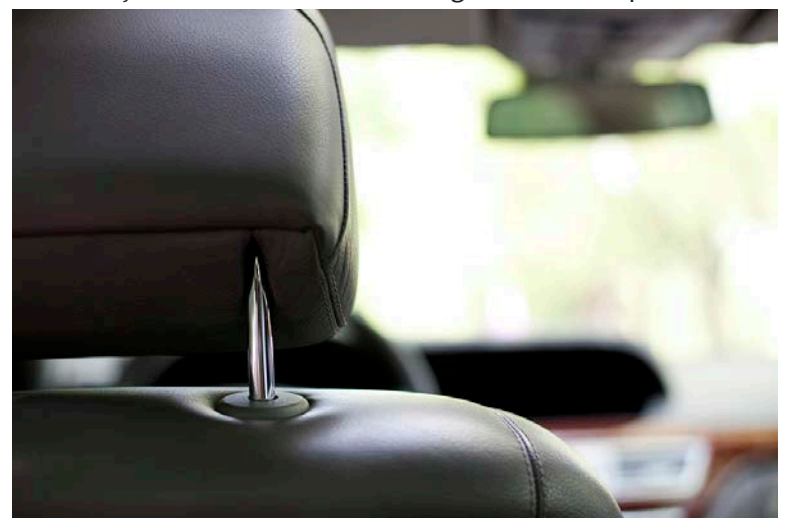

Ação Entre Amigos

Unindo forças em prol de vidas!



1º
Chevrolet Onix
1.0 - 0km

2º
Honda CG - 160cc
START 0km



3º
Honda CG - 160cc
START 0km



4º
Celular
Smartphone



5º
Televisor
42 polegadas

Imagens meramente ilustrativas

O Complexo Hospitalar Uopecan é referência no diagnóstico e tratamento contra o câncer, oferecendo quimioterapia e um dos mais modernos centros de radioterapia do país. Além de ser credenciado a realizar o transplante de fígado e medula óssea.

Somente no ano passado, foram realizados 392.587 atendimentos em Cascavel e Umuarama! Sua contribuição é muito importante para mantermos a qualidade nos atendimentos oferecidos, possibilitando que os pacientes recebam um tratamento moderno, com mais chances de cura e conforto.

Adquira o cupom no valor de R\$250,00



www.uopecan.org.br

CASCVEL

(45) 2101-7022 | (45) 98408-4148 (WhatsApp)

UMUARAMA

(44) 2031-0743 | (44) 99116-7662 (WhatsApp)

HOSPITAL DO CÂNCER
UOPECAN

Sorteio 06/12/2023
pela extração da Loteria Federal

Ambulatório de Infectologia encerrou o mês de luta contra a sífilis com palestra

JOSÉ A. SABINO/SECOM

Uma das doenças mais antigas do mundo, a sífilis ainda resiste e persiste. Para se ter uma ideia, só nos primeiros nove meses deste ano foram confirmados 39 casos (36 adquiridas e mais três em gestantes) em Umuarama, segundo relatório do Ambulatório de Infectologia da Secretaria Municipal de Saúde. O médico infectologista Ricardo Delfini Perci encerrou na tarde de ontem (sexta-feira, 27) os trabalhos especialmente desenvolvidos para lembrar o Dia Nacional de Combate à Sífilis e à Sífilis Congênita, comemorado no terceiro sábado de outubro.

Em palestra para agentes comunitários de saúde, realizada no Anfiteatro Haruyo Setogutte, o médico detalhou que a sífilis chegou e ficou, propagando-se em especial em tempos de guerras. “Há registros de seus sintomas de milhares de anos atrás. A medicina moderna identificou a bactéria causadora da doença (*Treponema pallidum*) em

1905, mas a cura só veio com a invenção da penicilina, em 1943. É curável e exclusiva do ser humano, tendo como principal via de transmissão o contato sexual. Também pode ser transmitida por sangue contaminado”, especifica.

O tratamento, segundo Dr. Perci, é feito com antibióticos e deve ser acompanhado com exames clínicos e laboratoriais para avaliar a evolução da doença e estendido aos parceiros sexuais. “A sífilis é uma infecção curável, com tratamento relativamente simples, mas pegar uma vez não promove imunidade. Nas formas mais graves da doença, como na fase terciária, o não tratamento adequado pode levar à morte”, alerta.

Os sinais e sintomas da sífilis variam de acordo com o estágio da doença, que se divide em latente – quando não aparecem sinais ou sintomas –, primária – quando há uma ferida, geralmente única, no local de entrada da bactéria

(pênis, vulva, vagina, colo uterino, ânus, boca, ou outros locais da pele), que aparece entre 10 a 90 dias após o contágio –, secundária – quando aparecem manchas no corpo, que geralmente não coçam, incluindo palmas das mãos e plantas dos pés, febre, mal-estar, dor de cabeça e ínguas pelo corpo – e terciária – que pode surgir de dois a 40 anos depois do início da infecção, com lesões cutâneas, ósseas, cardiovasculares e neurológicas.

O cronograma de ações desenvolvido pelo Ambulatório de Infectologia contou com palestras sobre ISTs (Infecções Sexualmente Transmissíveis) e Sífilis, apresentada pela psicóloga Lucinéia Ceolin e pela estagiária em psicologia Lorena Ruiz, que foram até instituições, empresas e abordagens a pessoas em situação de rua e



Dr. Ricardo Delfini Perci realizou capacitação com agentes municipais

usuários do Albergue Apromo, comenta Maria de Lourdes Gianini, coordenadora do Ambulatório. “Após passar pela unidade de saúde de seu bairro, o paciente que apresenta os

sintomas é encaminhado ao Ambulatório, onde ele passa a receber todo o acompanhamento, medicamentos gratuitos e todo apoio necessário”, relata.

Prefeitura divulga novo cronograma de coleta de lixo orgânico e reciclável

Umuarama tem quase 300 bairros, que estão divididos em oito setores principais para a definição das rotas de coleta de lixo. O serviço, realizado pela Secretaria de Serviços Públicos e por empresas terceirizadas, é feito de segunda a sábado, incluindo os distritos, e é separado em resíduos orgânicos e recicláveis, também chamada de coleta seletiva. Para oferecer ao cidadão a possibilidade de se organizar no descarte de seus materiais, a Prefeitura acaba de disponibilizar em seu site os novos cronogramas de recolhimento de resíduos.

Carlos Alberto de Assis, secretário de Serviços Públicos, explica que é fácil o morador conferir os dias que haverá coleta em sua rua. “Entre no site da Prefeitura. No meio da página, no banner rotativo grande, você vai encontrar os outros dois banners: o da coleta seletiva e o da coleta orgânica. Bem no final da página também, no rodapé, tem os links para os arquivos”, instrui.

A coleta de orgânicos – que é o lixo comum produzido nas residências, resíduos

de origem animal ou vegetal, restos de alimentos e outros produtos que sofrem um processo de decomposição natural, sumindo da natureza em um relativo espaço de tempo – é feita três vezes por semana na maioria das regiões da cidade. “Apenas no Centro e nos bairros Zona I, II e III (também chamados de Setor 1 e Setor 2) é que a Prefeitura faz a coleta todos os dias. Nos outros setores o trabalho é feito ou segunda, quarta e sexta ou terça, quinta e sábado”, detalha.

O secretário destaca ainda que os veículos que fazem a coleta – tanto os da Prefeitura quanto das terceirizadas – são identificados, adesivados, com profissionais uniformizados. “Não há diferença na qualidade dos serviços prestados: desde que o lixo esteja devidamente colocado em sacos e sacolas bem fechadas. Não é obrigatório, mas quem puder colocar uma lixeira em suas residências é muito importante, pois é uma forma de os animais domésticos (gatos e cachorros) não rasgarem as embalagens, evitando transtornos”, indica.

SEMINOVOS

A ALEGRIA DE SER CHEVROLET

COM GARANTIA DE QUALIDADE

Carros	Ano	Cor	Opcionais	Valor
HONDA BIZ 125 +	23/23	BRANCO	COMPLETO	R\$ 18.500,00
YAMAHA XTZ 150	20/21	AZUL	COMPLETO	R\$ 16.900,00
COMPASS 2.0 LIMITED S 4X4 DIESEL	20/21	BRANCO	COMPLETO, AUT, COU, TS	R\$ 169.900,00
CRUZE 1.4 TURBO LT	18/19	PRETO	COMPLETO, AUT, COU.	R\$ 94.900,00
CRUZE 1.4 TURBO LTZ	21/21	PRATA	COMPLETO, AUT, COU.	R\$ 124.900,00
HB20 1.0 UNIQUE	18/19	BRANCO	COMPLETO	R\$ 56.900,00
HB20S 1.6 COMFORT PLUS	17/18	PRATA	COMPLETO, AUT	R\$ 69.900,00
ONIX PLUS 1.0 TURBO PREMIER	22/23	BRANCO	COMPLETO, AUT, COU.	R\$ 107.900,00
S10 2.8 LT 4X4	19/20	BRANCO	COMPLETO, AUT	R\$ 179.900,00
S10 HIGH COUNTRY	22/23	BRANCO	COMPLETO, AUT, COU.	R\$ 279.900,00
TRACKER 1.2 TURBO AT	20/21	BRANCO	COMPLETO, AUT.	R\$ 116.900,00
TRACKER 1.2 TURBO PREMIER	22/23	BRANCO	COMPLETO, AUT, COU. TS	R\$ 141.900,00
TRACKER 1.2 TURBO PREMIER	22/23	PRATA	COMPLETO, AUT, COU, TS	R\$ 141.900,00
SPIN 1.8 ACTIV 7L	22/23	BRANCO	COMPLETO, AUT, 7L	R\$ 124.900,00

COMPRAMOS SEU SEMINOVO

CONFIRA MAIS OFERTAS EM NOSSO SITE:
WWW.UVEL.COM.BR



Zélia Casoni

(44) 99966-1716 zeliacasoni@gmail.com

“A admiração é própria da natureza do filósofo; e a filosofia deriva apenas da estupefação.”
Platão



CARISMA

INSPIRE-SE

‘Desejos de Verão’ é o tema da comemoração dos quatro anos da clínica de estética Inspire, uma das mais conceituadas de Umuarama. Na terça, 31, a proprietária biomédica Adriana Delmoníaco recebe clientes para um bate-papo descontraído. Na ocasião, ela e sua equipe vão apresentar as novidades tecnológicas relacionadas aos serviços mais procurados nesta época do ano. E também vai ter orientação da nutricionista Francielle Neia Vieira. Da coluna, parabéns!

ANIME-SE

Hoje à noite tem celebração do ‘Dia Internacional da Animação’. O cartunista Marcos Vaz comanda o evento, que tem parceria da Prefeitura Municipal de Umuarama, via Fundação Cultural e do Unialfa. Serão duas mostras de desenho animado [curta-metragem]: uma nacional, outra internacional. Acontece no auditório da Faculdade Alfa [em frente à Uopecan] e começa às 19h30. Anime-se e vá.



PARTICIPE

A noite da próxima segunda-feira, 30, pede sua participação na ‘Conferência Municipal de Cultura’. A 2ª CMC vai pôr em debate ‘Democracia e Direito à Cultura’, nas diversas vertentes da área: música, dança, pintura, teatro, literatura, cinema e fotografia, entre outras. A realização é da Fundação Cultural/Prefeitura de Umuarama. Começa às 19h, no teatro Vera Schubert.

VACINE-SE

Hoje tem horário especial para quem quiser pôr a carteirinha de vacinação em dia. Encerrando a ‘Campanha de Multivacinação’, equipes da Secretaria Municipal de Saúde estarão a postos nas Unidades Central, Lisboa, Guarani - Anchieta e Vitória Régia, 13h às 17h; e no Shopping Palladium, das 16h às 20h. O recado vale para crianças e adolescentes [de 0 a 15 anos]. Estarão à disposição para aplicação vinte imunizantes.

CUIDE-SE

Li numa reportagem que o aumento de casos de obesidade infantil e doenças crônicas não transmissíveis cada vez mais precoce, conforme estimativas do Ministério da Saúde, volta a ser amplamente discutido. Os dados apontam que 3,1 milhões de crianças de até 10 anos e 4,1 milhões de adolescentes estão com obesidade... apesar de termos o Programa Nacional de Alimentação Escolar (PNAE) protegendo e regulamentando a alimentação saudável dos estudantes brasileiros matriculados na rede pública. Reflita sobre isso.

APLAUSOS

Lucas Grau, membro do Conselho do Jovem Empresário de Umuarama, prepara para a noite do dia 8, do próximo mês, o lançamento do seu livro ‘Sua voz seu poder’. Ele, que destaca na sua autobiografia ser empreendedor desde os 9 anos de idade, hoje atua na área de mentoria empresarial. Na ocasião, fará palestra. Em se tratando de um evento beneficente, como ingresso, o participante deverá doar alimentos [para, depois, serem repassados a entidades assistenciais]. O evento começa às 19h.



É HAPPY BIRTHDAY

“A melhor idade de um homem é quando ele deixa de completar anos e começa a completar sonhos”, exclama Filipi Manson, que reina absoluto em nossa coluna de hoje. Ele, que é empresário no ramo da body art e acadêmico de Biomedicina, receba nossas felicitações pela passagem de seu aniversário. Desejamos todo sucesso que você merece. Continue a brilhar e a esbanjar esse talento e simpatia! Tim-tim!

Supermercados
PLANALTO