



Prefeitura inicia processo para construção de escola estadual que atenderá 1,5 mil alunos

A Prefeitura de Umuarama deu início, ontem (22), a um dos projetos mais aguardados da área educacional nas últimas duas décadas. Um projeto de lei que autoriza a desafetação e a doação de um imóvel do Município ao Estado do Paraná para a construção de uma nova escola estadual foi discutido, votado e aprovado pelos vereadores. Agora, com

o aval do Parlamento, o Poder Executivo poderá viabilizar oficialmente a iniciativa. A proposta autoriza o prefeito a transferir um terreno de 5.362,42 metros quadrados, localizado no loteamento Parque Ônix. O imóvel foi avaliado em R\$ 2.413.089,00 pela Comissão Permanente de Avaliação de Imóveis do município. **5**

Deputado Arruda é condenado por ofender Gleisi Hoffmann

2

Dallagnol paga indenização à Lula após caso PowerPoint

2

Comércio de Umuarama tem atendimento noturno até hoje

3

DER-PR publica em 2025 editais de R\$ 7 bilhões para rodovias

4

Cão é encontrado abandonado e amordaçado perto de Cianorte

7



A Polícia Civil do Paraná cumpriu ontem (22), um mandado de busca e apreensão em Cruzeiro do Oeste, por meio da 17ª Delegacia Regional de Polícia. A ordem judicial foi expedida pela Vara Criminal da comarca e está relacionada a uma investigação que apura crimes de porte ilegal de arma de fogo e ameaça, praticados em contexto de violência doméstica e familiar contra a mulher. Durante a diligência, realizada dentro das normas legais, os policiais apreenderam dois simulacros de arma de fogo e uma maleta utilizada para acondicionamento de armamento.

Justiça condena deputado do PR por ofensas misóginas à Gleisi Hoffmann

ORLANDO KISSNER/ALEP

A Justiça do Distrito Federal condenou o deputado estadual do Paraná Ricardo Arruda (PL) por declarações ofensivas e inverídicas dirigidas à ministra das Relações Institucionais, Gleisi Hoffmann. A decisão foi proferida pela 21ª Vara Cível de Brasília e assinada pelo juiz Hilmar Castelo Branco Raposo Filho, que reconheceu a prática de abuso do direito de manifestação parlamentar durante sessão oficial da Assembleia Legislativa do Paraná (Alep).

As falas que motivaram a ação judicial ocorreram na 37ª Sessão Plenária Ordinária da Alep, realizada em 12 de maio de 2025. Na ocasião, o parlamentar utilizou a tribuna para fazer acusações sem respaldo em fatos ou decisões judiciais, vinculando indevidamente o nome da ministra a supostos crimes e fraudes. Segundo a sentença, as declarações extrapolaram o debate político e configuraram ataque pessoal.

Além das acusações falsas, o magistrado destacou que Ricardo

Arruda empregou termos pejorativos ao se referir à ministra, caracterizando conduta misógina e ofensiva. Para a Justiça, houve intenção clara de humilhar e desqualificar Gleisi Hoffmann publicamente em razão de seu gênero, o que agrava a conduta e afasta qualquer alegação de imunidade parlamentar.

Com base nesses fundamentos, o deputado foi condenado ao pagamento de indenização por danos morais no valor de R\$ 8 mil. A sentença também determina que o parlamentar faça uma retratação pública, esclarecendo a falsidade das informações divulgadas e pedindo desculpas pela ofensa pessoal, em sessão oficial da Assembleia Legislativa do Paraná. O prazo para o cumprimento da medida é de até duas sessões plenárias após o trânsito em julgado da decisão. Em caso de descumprimento, foi fixada multa de R\$ 5 mil.

O juiz ressaltou que a liberdade de expressão e a imunidade parlamentar não autorizam a pro-

pagação de ofensas, mentiras ou ataques de cunho discriminatório, sobretudo quando direcionados a autoridades públicas e proferidos em ambiente institucional.

A decisão ainda chama atenção para o histórico do parlamentar. Esta não é a primeira vez que Ricardo Arruda é condenado por manifestações consideradas ofensivas. Em processo anterior, julgado pela 18ª Vara Cível de Brasília, o deputado já havia sido responsabilizado judicialmente

por ataques classificados como vexatórios, misóginos e desrespeitosos, o que, segundo a Justiça, demonstra a reiteração de um padrão de comportamento.

O caso reacende o debate sobre os limites da atuação parlamentar, o uso responsável da tribuna e a necessidade de coibir discursos que ultrapassam a crítica política e avançam para a desinformação e a violência simbólica, especialmente contra mulheres em espaços de poder.



O DEPUTADO foi condenado ao pagamento de indenização por danos morais no valor de R\$ 8 mil e terá que se retratar sessão oficial da Alep

Justiça confirma indenização milionária paga por Dallagnol a Lula após caso PowerPoint

O ex-deputado federal e ex-procurador da República Deltan Dallagnol (Novo) quitou uma indenização por danos morais no valor de R\$ 146,8 mil a Lula, conforme determinação judicial relacionada ao episódio que ficou conhecido como “caso PowerPoint”. O pagamento foi realizado por meio de depósito em conta judicial e deverá ser repassado ao presidente nos próximos dias. O montante inclui, além da indenização, os honorários advocatícios da defesa de Lula.

A condenação tem origem em ação ajuizada ainda em dezembro de 2016, após uma entrevista coletiva concedida por Dallagnol quando integrava a força-tarefa da Operação Lava Jato. Na ocasião, o então procurador utilizou um slide em PowerPoint para apresentar a denúncia envolvendo o apartamento triplex do Guarujá, atribuído ao ex-presidente. O

material exibido trazia o nome de Lula no centro de um fluxograma, cercado por expressões e conceitos que, segundo a Justiça, extrapolaram o caráter técnico esperado de um membro do Ministério Público.

Em decisão definitiva, o Judiciário entendeu que Dallagnol ultrapassou os limites de suas funções ao empregar linguagem considerada ofensiva à honra e à imagem do petista, além de antecipar um juízo de culpa antes mesmo do início da ação penal. Entre os pontos citados na sentença estão as expressões “grande general” de um esquema na Petrobras e a afirmação de que Lula teria comandado uma “propinocracia”, termos vistos como incompatíveis com a atuação institucional do cargo.

Nas redes sociais, Dallagnol afirmou que o valor pago foi arrecadado por meio de doações

feitas por mais de 12 mil apoiadores. Segundo ele, a campanha resultou em aproximadamente R\$ 835 mil, considerando os rendimentos financeiros, e a diferença será destinada a hospitais filantrópicos. O ex-procurador classificou a condenação como injusta e atribuiu o apoio recebido à mobilização de pessoas que discordam da decisão judicial.

A Justiça também destacou que, durante a entrevista coletiva, foram imputados a Lula fatos que sequer constavam formalmente na denúncia apresentada à época, o que caracterizou violação aos direitos de personalidade do então ex-presidente em rede nacional de televisão. A decisão reforça o entendimento de que a liberdade de atuação do Ministério Público não autoriza exposições públicas com viés acusatório antes da devida apuração judicial.

PREVISÃO DO TEMPO

Umuarama

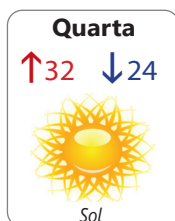
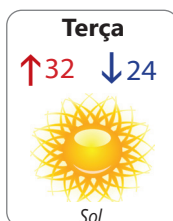

Curitiba

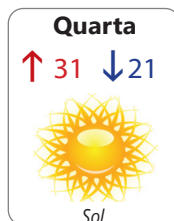
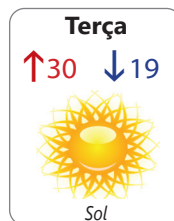

Fases da lua



INDICADORES ECONÔMICOS

DÓLAR	22/12
% dia compra	venda % mês
COMERCIAL	+1,0% 5,5830 5,5840 +4,7%
PTAX (BC)	+0,4% 5,5383 5,5389 +3,8%
PARALELO	+1,0% 5,5100 5,9400 +4,2%
TURISMO	+1,0% 5,5100 5,9200 +4,2%
EURO	+0,9% 6,5147 6,5165 +5,2%
US\$ 1 É IGUAL A:	MOEDAS X REAL
lene	156,98 lene R\$ 0,0337
Libra est.	0,74 Libra est. R\$ 7,45
Euro	0,85 Peso arg. R\$ 0,0038
Peso arg.	1449,00 R\$1: 1227,90 guaranis
POUPANÇA - TR	
Período/ Poup. antiga Poup. nova Rem. depósitos... até 3/5/12 part. 4/5/12 básica	
22/11 a 22/12	0,6712 0,6712 0,1703
23/11 a 23/12	0,6731 0,6731 0,1722
24/11 a 24/12	0,6751 0,6751 0,1742
25/11 a 25/12	0,6751 0,6751 0,1742
26/11 a 26/12	0,6732 0,6732 0,1723

BOVESPA	22/12
IBOVESPA: -0,21%	158.141 pontos
Ações	% R\$
Petrobras PN	+0,29% 31,10
Vale ON	+2,92% 72,92
ItaúUnibanco PN	+0,20% 39,61
Bradesco PN	-1,41% 18,24
Marcopolo PN	+5,75% 6,44
Positivo ON	-5,10% 4,09
ÍNDICE DE INFLAÇÃO	
Índice em %	OUT NOV ano 12m
IPCA (IBGE)	0,09 0,18 3,92 4,46
IGP-M (FGV)	-0,36 0,27 -1,03 -0,11
IGP-DI (FGV)	-0,03 0,01 -1,30 -0,44
REAJUSTE DE ALUGUÉIS	
Índice	OUT NOV DEZ
IGP-M (FGV)	1,0282 1,0092 0,9989
IGP-DI (FGV)	1,0231 1,0073 0,9956
* Correção anual. Multiplique valor pelo índice	
SELIC ANUAL: 15,00% TJLP: 9,07%	

TABELA DO IR	Alíq. %	deduzir
BASE (R\$)	zero	zero
Até R\$ 2.428,80	7,5%	182,16
De 2.428,81 até 2.826,65	15%	394,16
De 2.826,66 até 3.751,05	22,5%	675,49
De 3.751,06 até 4.664,68	27,5%	908,73
Acima de 4.664,69		
Dedução p/dependente: R\$ 189,59; IR 2025: 7ª parcela vence em 28/11, com juros Selic de 7,04%		
SAL. MÍNIMO PR (jan/25 a dez/25)		
I R\$ 1984,00	III R\$ 2123,00	
II R\$ 2057,00	IV R\$ 2275,00	
Em reais. *Faixa II: empregados domésticos.		
OUTROS INDICADORES		
OUT NOV DEZ		
TJLP (%)	9,07 9,07 9,07	
Sal. mínimo	1.518,00 1.518,00 1.518,00	
UPC	23,54 23,54 23,54	
CUSTO DA CONSTRUÇÃO (CUB)		
R\$/m2	OUT NOV %m %ano %12m	
Paraná	2.558,50 2.564,60 0,24 5,32 5,53	
Oeste	2.621,40 2.627,67 0,24 5,74 5,97	
Norte	2.523,05 - 0,79 4,46 2,96	

PREVIDÊNCIA	JAN a DEZ 2025
Autônomo e Facultativo	
Valor mínimo	R\$ 1.518,00 20% R\$ 303,60
Valor máximo	R\$ 8.157,41 20% R\$ 1.631,48
O AUTÔNOMO que prestar serviços só a pessoas físicas e o FACULTATIVO podem contribuir com 11% sobre o salário mínimo. Donas de casa de baixa renda podem recolher sobre 5% do salário mínimo.	
MEI - Microempreendedor Individual	
Valor mínimo	R\$ 1.518,00 5% R\$ 75,90
Valor máximo	R\$ 8.157,41 20% R\$ 1.631,48
Segurados Especiais	
Recolherão com 1,3% em cima do valor de suas receitas brutas das produções rurais	
Assalariado	
Até um salário mínimo (R\$ 1.518,00)	7,5%
De R\$ 1.518,01 a R\$ 2.793,88	9%
De R\$ 2.793,89 a R\$ 4.190,83	12%
De R\$ 4.190,84 a R\$ 8.157,41	14%
COMO EFETUAR O CÁLCULO: calcule o valor da taxa de cada intervalo de salário, e depois some os valores EMPREGADOR - Taxa de 12% (Pes. físicas)	
Vencimento: consulte o INSS	

MERC. RURAL

PREÇO PRODUTOR (DERAL/SEAB)				
Em 18/12	PR	DIA	30d.	Casc.
SOJA	118,49	0,0%	-3,8%	117,00
MILHO	55,70	0,0%	3,6%	55,00
TRIGO	64,27	0,0%	0,0%	64,00
BOI GORDO	325,48	-0,2%	1,2%	330,00
SUINO	8,57	0,0%	-0,3%	-
Soja, milho e trigo sc 60kg, boi gordo arroba e frango kg				
BOLSA DE CHICAGO				
Em 22/12	CONT.	FECH.	DIA	30d.
SOJA	jan/26	1.053,25	4,00	-6,4%
FARELO	jan/26	298,60	1,00	-6,5%
MILHO	mar/26	447,00	3,25	2,2%
TRIGO	dez/24	515,50	5,75	-4,5%
Em Pontos. 1 ponto = 1 centavo de dólar/bushel na soja (27,2kg), milho e trigo (25,4kg) e US\$ tonelada curta no farelo (907kg). DIA: variação em pontos				
LOTES/ATACADO (AgDOSSIÉ:DINHEIRO)				
Em 22/12	PRAÇA	R\$/sc	SEM	30d.
SOJA	Cascavel	127,00	0,0%	-3,8%
SOJA	Paranaguá	142,00	0,0%	0,0%
MILHO	Cascavel	60,00	0,0%	3,4%

expediente



Direção-Geral
diretor@tribunahoje.jor.br

Direção de Jornalismo
Paulo Alexandre de Oliveira
editoria@oparana.com.br

Editor Local
Alex Miranda
alexmirandareporter@gmail.com
www.tribunahoje.jor.br

Uma publicação de Jornal Oparana S/A -
CNPJ: 21.819.026/0003-06

Redação, administração, publicidade
Rua Des. Lauro Lopes, 3663 - Centro Empresarial
Piemont II - Sala 07
CEP 87.501-210 - Umuarama/PR
Telefone Central (44) 3056-6050

CONTATO:
comercial@tribunahoje.jor.br

REPRESENTANTE NACIONAL
Merconeti
(41) 3079-4666



ADIPR
Associação dos Jornais
e Portais do Paraná

Comércio de Umuarama segue com atendimento noturno somente até hoje

O comércio de Umuarama segue funcionando em horário estendido no período noturno até hoje (terça-feira, 23), dentro da programação especial preparada para as vendas de fim de ano. A iniciativa, que começou na semana passada, busca atender à demanda crescente típica do Natal e oferecer mais conforto e flexibilidade aos consumidores que deixam as compras para os últimos dias.

Segundo a Associação Comercial, Industrial e Agrícola de Umuarama (Aciu), o atendimento noturno tem registrado bom movimento, impulsionado principalmente por trabalhadores que não conseguem visitar as lojas durante o expediente comercial convencional. Com as portas abertas por mais tempo, o comércio amplia as possibilidades de escolha e contribui para uma experiência de compra mais tranquila, evitando aglomerações em horários de pico.

A expectativa dos lojistas é de que o fluxo aumente mais ainda neste último dia, por estar se aproximando ainda mais do Natal. A Aciu destaca que o horário especial também beneficia o comércio local, fortalecendo a economia do mu-



Com as portas abertas por mais tempo, o comércio amplia as possibilidades de escolha e contribui para uma experiência de compra mais tranquila

nicipio e incentivando os consumidores a priorizarem as compras nas lojas da cidade.

Paralelamente à ampliação do horário, a campanha de Natal promovida pela Aciu segue movimentando o comércio. Clientes que realizarem compras a partir de R\$ 100 nas lojas participantes – identificadas com o selo oficial da campanha – recebem uma “seladinha”, que garante a participação em sorteios instantâneos. Os prêmios incluem vales-compra nos valores de R\$ 100 e R\$ 200, além do sorteio de motocicletas, um dos principais atrativos da ação.

A campanha tem como objetivo estimular as vendas e

valorizar o comércio umuaramense, ao mesmo tempo em que oferece vantagens diretas aos consumidores. A adesão dos lojistas, segundo a entidade, tem sido significativa, reforçando o alcance da iniciativa.

O atendimento em horário noturno segue até terça-feira (23). Já na véspera de Natal, quarta-feira (24), o comércio de rua funcionará das 9h às 16h. O shopping center da cidade, por sua vez, atenderá o público das 10h às 16h. A orientação é para que os consumidores se programem e aproveitem o horário especial para realizar suas compras com mais comodidade.

Semana no PR será de calor e previsão de tempestade

Uma frente fria posicionada sobre o Rio Grande do Sul influenciou o tempo no Paraná no domingo e levou chuva para a região Oeste do Estado. O sistema meteorológico deve manter condições de instabilidade nessas áreas até amanhã (quarta-feira, 24), com períodos de sol intercalados por pancadas de chuva. Nas demais regiões paranaenses, o calor segue intenso e predomina ao longo dos próximos dias, elevando a sensação de abafamento.

Segundo o meteorologista Samuel Braun, do Simepar, há previsão de pancadas de chuva no Oeste, Sudoeste e Centro-Sul, principalmente a partir da tarde, quando o aquecimento do dia favorece a formação de nuvens carregadas. Em alguns momentos, não está descartada a ocorrência de tempestades localizadas, acompanhadas

de rajadas de vento e descargas elétricas. Mesmo com a chuva, as temperaturas permanecem elevadas e superam os 30°C em todo o Estado, podendo atingir até 36°C no Noroeste.

O calor persistente é resultado de um bloqueio atmosférico, fenômeno que dificulta o avanço de frentes frias sobre o território paranaense. “Esse bloqueio atua no Sudeste do Brasil, mas também afeta o Paraná, sobretudo o Norte, Noroeste, Litoral e a Região Metropolitana de Curitiba”, explica Braun. Nessas áreas,

a tendência é de dias quentes e com pouca variação térmica.

No Natal, a expectativa é de mudança gradual nas condições do tempo. A partir de quinta-feira (25), o bloqueio perde força e uma frente fria avança pelo oceano, aumentando a umidade e a instabilidade em todas as regiões. Há risco de tempestades, embora o tempo siga abafado. Na sexta-feira (26), a chuva continua de forma típica de verão, com pancadas rápidas, principalmente à tarde, intercaladas por períodos de sol.

**TECNOLOGIA
QUALIDADE
SEGURANÇA
AGILIDADE**

**TUDO ISSO
EM UM SÓ
CARTÃO!**

**ADQUIRA
JÁ O SEU!**

TRANS CARD

Umuarama

Esplanada

Leandro Mazzini

Com Equipes DF, RJ e SP

Twitter @colunaesplanada



O arco do Aro

À medida que Janeiro desponta no calendário do recesso do Poder, uma dúvida imensa paira sob gabinetes políticos de Brasília e Belo Horizonte: Quem vai controlar em 2027 o 2º maior colégio eleitoral do Brasil, fiel da balança toda eleição, e um dos quatro Estados mais ricos do País? De um lado, o governador de Minas Gerais, Romeu Zema (NOVO), não tem sucessor eleitoral à altura. De outro, o PT carece de nome chamativo para as urnas. Por ora, o senador Rodrigo Pacheco (PSD), preferido do presidente Lula da Silva, desistiu da política. Tido como o sucessor natural de Zema, o vice Mateus Simões (PSD) não convence aliados ainda. Ele chamou centenas de prefeitos para reunião e avisou que o caixa está apertado para ano que vem. Desponta na língua afiada de caciques, devagar, mas tímido, o nome do Secretário de Governo, Marcelo Aro (PP). Com trânsito suprapartidário e entregando benesses para os municípios.

Mais uma lá

Já citamos quase uma dezena de empresas que mudam sede para Assunção ou abrem filial no Paraguai. Mais uma se interessa. O ministro da Indústria e Comércio do país vizinho, Javier Giménez, reuniu-se com executivos da têxtil brasileira Döhler S.A., que planejam instalar uma planta por lá. O Paraguai desburocratizou a administração e impostos não passam de 15% sobre vendas ou ganhos.

Mão grande

Pelo notório, a mão grande nos Correios não se resumiu ao comando que sucateou e quebrou a estatal. Lembram do Sedex que saiu do interior do Paraná para Minas, e custou R\$ 124? Foi roubado. Passado um mês, foi a única encomenda que não chegou ao CD de Belo Horizonte. Segundo a leitora, eram convites de bodas de ouro dos pais. Apesar disso, a cerimônia aconteceu no domingo (21). Mas o ladrão não apareceu.

Risco na reputação

A nova campanha das Havaianas, em que a atriz Fernanda Torres inicia com a frase “eu não quero que você comece 2026 com o pé direito”, gerou uma enxurrada de críticas nas redes sociais sob suspeita de viés ideológico. A CEO do Grupo She, Claudia Martinez, que trabalha com gestão de risco reputacional, aconselha as empresas a adotarem a neutralidade, sobretudo em tempos de polarização. Veja mais no site.

Guia VIP

Ex-presidente da Polônia de 1990 a 95, o sindicalista Lech Walesa virou guia de turismo VIP no seu país. Prêmio Nobel da Paz em 1983, Walesa aparece numa foto em cartaz de agência de turismo para grupos que querem percorrer Varsóvia e encontrar personalidades públicas. Brasileiros compraram um roteiro recentemente.

Gargalo\$

O segundo capítulo do Panorama do Contas a Pagar 2026, estudo inédito da Qive, revela que, apenas em 2025, os setores de Varejo e Indústria receberam R\$ 50 milhões em boletos cuja origem não consta na base da Receita Federal. Apesar de não indicarem necessariamente fraude, os valores apontam para um problema crescente: inconsistências de compliance que dificultam a prestação de contas.

ESPLANADEIRA

#Multiplan completa 10 anos do Multiplique o Bem, projeto impactou 5,5 mi de pessoas em 7 Estados. #Generali Brasil oferece cobertura ampliada para casais gestantes. #Austral Seguradora cresceu 35% em prêmios emitidos no Seguro Garantia. #Skeps e CNP unem forças e criam a holding TD Group, focada em PMEs. #Cursos EaD de graduação da Afya Unigranrio com descontos promocionais no site. #Academia Brasileira de Música lança 3ª edição do Catálogo de Obras do compositor Ricardo Tacuchian.

reportagem@colunaesplanada.com.br

Whatsapp/celular (61) 99855-3339

PELO
PARANÁADIPR
Associação dos Jornais
e Portais do Paraná

Trilha no Superagui

O Parque Nacional do Superagui inaugurou a primeira trilha bimodal do litoral norte do Paraná, com 15 km de extensão e uso permitido por caminhantes e ciclistas. Integrada à Travessia do Superagui, a estrutura recebeu investimento de R\$ 2 milhões e inclui sinalização, passarelas e pontes sobre manguezais. A iniciativa amplia o acesso público ao parque e fortalece comunidades caiçaras, aliando conservação ambiental e turismo de base comunitária.

Redução de feminicídio

O Paraná registrou queda de 15% nos casos de feminicídio em 2025, passando de 93 ocorrências em 2024 para 79 neste ano, segundo a Sesp. A redução é atribuída a ações preventivas como o programa Mulher Segura, presente em todos os municípios. A iniciativa envolve palestras, orientação sobre o ciclo da violência e atuação direta da Polícia Militar. Também há acompanhamento de denúncias e fiscalização do cumprimento de medidas protetivas.

Oportunidades no Paraná

Entre os dias 16 e 22 de dezembro, leilões promovidos pela Embrac, Banco Pan e Bradesco colocam à venda 84 imóveis em ao menos 17 estados, incluindo o Paraná. Os eventos ocorrem de forma totalmente digital, com lances iniciais a partir de cerca de R\$ 41 mil. Há opções de casas, apartamentos e terrenos, com pagamento à vista ou parcelado. No estado, os imóveis fazem parte do conjunto de oportunidades distribuídas entre capitais e cidades do interior.

Pacote de investimento

A Prefeitura de Toledo recebeu o deputado estadual Hussein Bakri, que apresentou investimentos articulados para o município ao longo de 2025. O volume soma R\$ 344,8 milhões, entre convênios, emendas e projetos em diferentes fases. Os recursos contemplam área rural, mobilidade, urbanização, pontes, recapeamento e o aeroporto municipal.

Gestão aprovada

A gestão do prefeito Eduardo Pimentel (PSD) é aprovada por 83,3% dos moradores de Curitiba, segundo sondagem da IRG Pesquisas. A administração é avaliada como boa ou ótima por 65% dos entrevistados, enquanto a reprovação soma 11,8%. O levantamento ouviu 800 eleitores e indica alto grau de conhecimento do prefeito na capital, com margem de erro de 3,5 pontos percentuais.

Data centers de IA

A multinacional americana RT-One anunciou investimento de R\$ 15 bilhões no Brasil para a construção de data centers voltados à inteligência artificial. Além do mega-campus já em obras em Uberlândia (MG), a empresa firmou compromisso com a Prefeitura de Maringá (PR) para a implantação de um centro de dados com capacidade inicial de 100 MW. O projeto coloca o Paraná entre os polos estratégicos da nova infraestrutura digital do país. A primeira entrega operacional da RT-One está prevista para 2026.

Líder o Sul

O Paraná tem oito cidades entre as 100 maiores economias do Brasil, o melhor desempenho da Região Sul, segundo o PIB dos Municípios 2022-2023 do IBGE. Curitiba aparece em sétimo lugar no ranking nacional, com PIB de R\$ 120 bilhões. No mesmo período, o Estado consolidou-se como a quarta maior economia do país. A Região Metropolitana da Capital também figura entre as maiores do Brasil, com PIB de R\$ 232 bilhões.

Economia

Entre 2022 e 2023, 353 municípios paranaenses ampliaram o PIB, com destaque para Janiópolis, Porto Amazonas, Iporã, Farol, Mariluz, Fênix, Pérola d'Oeste, Quarto Centenário, Engenheiro Beltrão, Jardim Olinda e Itambé. Outras 13 cidades cresceram acima de 40% e 30 municípios acima de 30%. O Índice de Gini do PIB municipal caiu para 0,762 em 2023, indicando menor concentração econômica.

Verão Maior

O Verão Maior Paraná começou nesta sexta-feira (19) com a maior estrutura já mobilizada pelo Corpo de Bombeiros para ações de prevenção e salvamento. Ao todo, 669 bombeiros militares e 362 guarda-vidas civis atuarão até 22 de fevereiro de 2026. Serão 133 postos de guarda-vidas ativos em todo o Estado, sendo 110 no Litoral. A operação garante atendimento diário e resposta rápida nas áreas de maior fluxo de veranistas.

DER publica em 2025 editais de R\$ 7 bi para investir nas rodovias

O Departamento de Estradas de Rodagem do Paraná (DER/PR), publicou mais de 80 editais ao longo de 2025, que somam mais de R\$ 7 bilhões em investimentos nas rodovias estaduais paranaenses, incluindo obras e conservação, que serão executadas ao longo dos próximos anos.

O maior valor individual para uma licitação é a contratação de manutenção e conservação periódica do pavimento de cerca de 10 mil quilômetros de rodovias, dividida em 40 lotes, com orçamento estimado em R\$ 5,24 bilhões e prazo de execução de três anos. Esse edital ainda está em andamento, restando definir os vencedores para alguns dos últimos lotes.

Entre as obras licitadas pelo DER/PR esse ano, já com orçamento publicado, a maior delas foi a restauração e ampliação em concreto da PRC-466 entre Lidianópolis e Manoel Ribas, em um total de R\$ 560 milhões. Em seguida está



Licitações vão garantir a conservação de 10 mil km de rodovias pelos próximos três anos

a duplicação em concreto da Rodovia dos Minérios, entre o centro de Almirante Tamandaré e o Jardim Areias, por R\$ 350 milhões; a duplicação da PR-412 entre Guaratuba e Santa Catarina por R\$ 272 mi; o remanescente da pavimentação da PR-160 entre Imbaú e Reserva por R\$ 199 mi; a pavimentação da PR-574 e PR-575, nos municípios de Cafelândia, Nova Aurora e Tupãssi, por R\$ 107 mi; e a pavimentação da PR-462 entre Iretama e Barbosa Ferraz, por R\$ 90 mi.

Essas obras, na maioria das vezes, são contratadas por valores menores que o orçamento estimado, devido a disputa

entre as empresas interessadas. As sessões de disputa acontecem no portal de compras do governo federal, o compras.gov.br, com as participantes realizando propostas de preços cada vez menores, até uma ser declarada a melhor classificada.

Entre os editais de obras com valor menor, se destacam a pavimentação de trecho da PR-436 em Ibaiti, por R\$ 37 milhões; a implantação do trevo de acesso ao Hospital Regional de Cornélio Procopio na PR-160, por R\$ 14 mi; e a obra de recuperação e alargamento da ponte sobre o Rio Jordão na PR-170, em Guarapuava, também por R\$ 14 mi.

Copel entrega 6 novas subestações e beneficia quase 270 mil unidades

Neste mês de dezembro, a Copel está concluindo as obras de seis novas subestações de energia, das quais quatro na região Noroeste, uma no Norte e outra no Centro-Sul do Paraná. Os investimentos nessas unidades somam R\$ 271,7 milhões para o benefício direto de 269 mil clientes.

Entre o fim do ano passado e este ano são 19 novas subestações entregues pela companhia em diversas regiões do Paraná, com investimentos que superam R\$ 596,1 milhões. Modernas e integradas à rede elétrica inteligente, as novas estruturas entregues neste ano reforçam a distribuição de energia, com qualidade e estabilidade, a cerca de 471,1 mil unidades consumidoras em municípios de todas as regiões paranaenses.

No Noroeste, estão sendo entregues neste mês, as unidades de 138 mil Volts em Campo Mourão (SE Bandeira), para o benefício direto de 71,2 mil clientes; Cianorte (SE Atlântica) e Nova Londrina (SE Nova Lon-

drina), para atender, respectivamente, a 68,6 mil e 48,2 mil clientes cada uma. E ainda a subestação Domício Gomes, com 34,5 mil Volts, na região de Porto São José, em São Pedro do Paraná, para o benefício de 3,7 mil clientes diretos.

No Norte, também neste mês, a Copel está finalizando as obras da subestação de Apucarana, para o atendimento direto de 75,6 mil unidades consumidoras.

Construída próximo ao Núcleo Habitacional Papa João Paulo I, a nova infraestrutura de distribuição de energia irá operar em 138 mil volts de tensão. São benefícios da nova subestação: maior quantidade

de energia disponível para o atendimento a novas ligações no suporte à atração de novos investimentos, e aumento do uso da energia pelos estabelecimentos já atendidos.

O novo empreendimento permitirá ainda a maior flexibilidade na operação das outras duas subestações existentes em Apucarana, beneficiando indiretamente outros municípios da região, como Jandaia do Sul, Arapongas e Califórnia.

No Centro-Sul, em Ponta Grossa, a subestação Itaiacoca é outra que está sendo entregue neste mês. A nova unidade foi projetada para o atendimento de 1,7 mil unidades consumidoras do município.

**Nessas férias
seja Inviolável
aonde você
estiver!**

INVIOLÁVEL
MONITORAMENTO ELETRÔNICO

UMUARAMA - PR
44 3621.4220
inviolavel.com

SÉCULLUS
TECNOLOGIA EM IMPRESSÃO

CARTUCHOS de TONER CARTUCHOS de TINTA

www.seculus.com.br

(44) 3639-0900
Av. Parigot de Souza - 3086

Prefeitura inicia processo para construção de escola estadual que atenderá a 1500 alunos

A Prefeitura de Umuarama deu início ontem (22), a um dos projetos mais aguardados da área educacional nas últimas quase duas décadas. O Projeto de Lei nº 118/2025, que autoriza a desafetação e a doação de um imóvel do Município ao Estado do Paraná para a construção de uma nova escola estadual, foi discutido e votado às 10h, em sessão extraordinária da Câmara Municipal. Com o aval dos vereadores o Poder Executivo consegue viabilizar oficialmente a iniciativa.

A proposta previa a transferência de uma área institucional localizada no loteamento Parque Ônix, denominada Área Institucional I da Quadra nº 16. O terreno possui 5.362,42 metros quadrados, está devidamente registrado sob a matrícula nº 60.373 no 1º Serviço de Registro de Imóveis de Umuarama e foi avaliado em R\$ 2.413.089,00 pela Comis-

são Permanente de Avaliação de Imóveis do município.

Estava classificado como bem de uso especial, por isso o imóvel passar pelo processo legal de desafetação, tornando-se um bem dominical. Esse procedimento é indispensável para que a área possa ser legalmente doada ao Estado do Paraná.

Com a aprovação do projeto, o Poder Executivo Municipal fica autorizado a outorgar a escritura pública de doação, com destinação exclusiva para a construção de uma unidade escolar estadual.

A iniciativa ganhou ainda mais relevância após a visita do governador Ratinho Junior a Umuarama, na semana passada, ocasião em que assumiu publicamente o compromisso de construir uma nova escola estadual no município, destacando que há 18 anos Umuarama não recebe uma unidade



ALEX MIRANDA

Vereadores aprovaram o texto encaminhado ao Poder Legislativo por unanimidade

desse porte na rede estadual de ensino.

O projeto do Governo prevê atendimento a cerca de 1.500 alunos, ampliando significativamente a oferta de vagas e desafogando escolas já existentes.

Segundo a Prefeitura, o primeiro passo concreto para tirar o projeto do papel foi dado pelo prefeito Fernando Scanavaca, ao encaminhar à

Câmara Municipal o pedido de autorização para liberação do terreno. A medida é considerada essencial para que o Estado possa avançar com os trâmites técnicos, orçamentários e administrativos necessários à obra.

Scanavaca destaca que a nova escola fortalecerá a infraestrutura educacional, acompanhará o crescimento urbano da cidade e garantirá melhores

condições de ensino para crianças e adolescentes da região.

A votação foi decisiva para o futuro do projeto. Com sua aprovação, Umuarama dará um passo histórico rumo à implantação de uma nova escola estadual, encerrando um intervalo de quase duas décadas sem investimentos desse porte e abrindo caminho para um avanço estrutural na educação pública do município.

Feliz Natal

Que Jesus de Nazaré, a essência do verdadeiro Natal, ilumine seu lar com amor, esperança e União!

Tribuna
Hoje
NEWS

Ratinho Jr é o governador mais bem avaliado do Brasil

Ratinho Júnior é o governador mais bem avaliado do Brasil. É o que indica levantamento feito em 20 estados pelo Real Big Data entre os meses de novembro e dezembro.

Ele tem 85% de aprovação entre os paranaenses após sete anos de gestão, resultado superior aos concorrentes ao Palácio do Planalto em 2026 na disputa contra o PT de Lula. Esse será um dos principais ativos do PSD na formação de chapas no ano

que vem.

No Sul e Sudeste, os concorrentes diretos de Ratinho Junior não chegam a 70%: Tarcísio de Freitas aparece com 60% de aprovação e Eduardo Leite tem 62%. O que mais se aproxima do governador do Paraná é o chefe do Executivo do Espírito Santo, Renato Casagrande, com 75%.

Ratinho Junior e Ronaldo Caiado, de Goiás, têm as melhores avaliações, as piores aprovações estão no Norte e

Nordeste. Wilson Lima (União Brasil), do Amazonas, tem 40%, e Fátima Bezerra (PT), do Rio Grande do Norte, tem 29%.

No ranking, Ratinho Junior (PSD), com 85%, está na frente de Ronaldo Caiado (União Brasil), de Goiás, também com 85% de aprovação, seguido por Helder Barbalho (MDB), do Pará, com 82%; Rafael Fonteles (PT), de Piauí, com 81%; Renato Casagrande (PSB), do Espírito Santo, com 81%; Jorginho Mello (PL), de

Santa Catarina, com 75%; Fábio Mitidieri (PSD), do Sergipe, com 72%; Mauro Mendes (União Brasil), do Mato Grosso, com 70%; Paulo Dantas (MDB), das Alagoas, com 68%. Depois vem Eduardo Leite (PSD), do Rio Grande do Sul, com 62% de aprovação, logo atrás está Gladson Cameli (PP), do Acre, com 62%; Laurez Moreira (PSD), do Tocantins, com 62%; Tarcísio de Freitas (Republicanos), de São Paulo, com 60%; Cláudio

Castro (PL), do Rio de Janeiro, com 54%; Elmano de Freitas (PT), do Ceará, com 54%; Raquel Lyra (PSD), de Pernambuco, com 50% de aprovação e Jerônimo Rodrigues (PT), da Bahia, com 48%. Ainda foram apresentados no ranking, Antonio Denarium (PP), de Roraima, que tem aprovação de 44% no Estado; Wilson Lima (União Brasil), do Amazonas, com 40%; e por fim, Fátima Bezerra (PT), do Rio Grande do Norte, com 29%.

Palavras cruzadas

Região de Sabará e Ouro Preto (MG)	▼	Termo indeterminado de uma função (Mat.)		▼	Diz-se da pessoa comunicativa	▼	Exaltou a Portela em "Foi um Rio que Passou em Minha Vida"		▼	
		Vitamina antigripal					Embates; lutas			
→			▼					▼		
Rejeitada	→	Médico romano que estudou os vasos sanguíneos, os rins e o cérebro	O satélite geoestacionário, em relação à Terra	→	Altar-(?): é o principal da catedral	←	Multidão (pop.)	→		
(?) mater: a universidade em que a pessoa estudou (lat.)										
Mamífero que escava extensos sistemas de galerias										
		Vida, em francês	→				Jet (?), ator chinês	→		
		Bacia de cozinhas					Sufixo comum em sobrenomes suecos	→		
→			▼					(?) Escrituras: a Bíblia		
Vereador	→				(?) dos Bichos, monte marajoara	→		▼		
→				Perseguidos	▼		"(?) aeternum": para sempre (latim)	→		
				A Mãe do Mato	→					
Motivação do Conde de Monte Cristo			Efeito do estresse na peça metálica	→						
→							"(?) contra Mãe", conto machadiano			
		←	Banda norueguesa			Grande cetáceo do Oceano Ártico	→			
			Imposto que incide sobre a atividade industrial (sigla)	▼						
Muito frio; gélido	→						Clave de (?), símbolo musical	→		
Título acadêmico honorífico			"Hub" de páginas da internet	→						
→										

BANCO 2/ad. 3/a-ha — son — vie. 4/edil — tes. 6/aligido. 1



Horóscopo do dia

ÁRIES 21/3 a 20/4
Hoje é um ótimo momento para planejar o futuro. Aproveite para correr atrás dos seus sonhos, mesmo que pareçam distantes, e valorize passeios com amigos para elevar seu astral. No amor, uma ajudinha de um amigo pode fortalecer a conquista.
Cor: AMARELO-OURO Palpite: 12, 21, 39

TOURO 21/4 a 20/5
Hoje é um dia favorável para fazer mudanças que reforcem sua autoestima. No trabalho, o universo apoia seus planos e reconhece pelo seu esforço. No amor, é hora de avançar na relação, com paixão crescendo à noite e boas perspectivas na conquista.
Cor: MAGENTA Palpite: 09, 25, 16

GÊMEOS 21/5 a 20/6
Hoje é um ótimo dia para sair da rotina e buscar novas experiências. Aproveite para trocar ideias no trabalho e aprimorar seus conhecimentos. No amor, um passeio ou interação nas redes sociais vão deixar você ainda mais cativante e feliz.
Cor: LILÁS Palpite: 25, 07, 02

CÂNCER 21/6 a 21/7
Hoje você se adapta facilmente às mudanças e realizar melhorias na rotina para fortalecer sua saúde. Aproveite o momento para refletir, meditar e abrir espaço para novidades. Seu lado sedutor está em alta, tornando o dia perfeito para animar o amor e a paquera.
Cor: DOURADO Palpite: 12, 37, 28

LEÃO 22/7 a 22/8
O dia traz boas energias para fortalecer seus relacionamentos e melhorar a convivência com quem ama. Trabalhos em parceria e projetos com amigos têm tudo para prosperar. Aproveite seu charme, pois a paixão pode surgir, deixando tudo mais leve.
Cor: LARANJA Palpite: 48, 55, 01

VIRGEM 23/8 a 22/9
Nesta terça, esforço extra no trabalho traz resultados rápidos, então priorize suas tarefas. Cuide da saúde evitando sobrecarga. No amor, ofereça apoio aos que ama, enquanto a rotina persiste. Uma chance com um colega na paquera pode aparecer. Aproveite o dia!
Cor: PRETO Palpite: 06, 08, 17

LIBRA 23/9 a 22/10
Hoje é um dia excelente para confiar na sorte e apostar em novas possibilidades. Sua criatividade e bom entendimento com os outros favorecem tanto o trabalho quanto as relações próximas. Na vida amorosa, seu charme estará em alta, aumentando as chances de conquistas.
Cor: MARROM Palpite: 15, 42, 08

ESCORPIÃO 23/10 a 21/11
Hoje o foco está na família e nas responsabilidades domésticas, aproveite para organizar seu lar. Com colaboração familiar, as finanças também podem melhorar. No amor, evite ciúmes e mantenha a leveza; contatos antigos podem reacender sentimentos.
Cor: AMARELO Palpite: 54, 57, 21

SAGITÁRIO 22/11 a 22/12
Hoje é um ótimo dia para se comunicar com facilidade, fortalecendo relações no trabalho e na vida pessoal. Aproveite momentos de lazer para relaxar e renovar suas energias. No amor, uma conversa sincera pode conquistar seu coração e garantir um envolvimento intenso.
Cor: CINZA Palpite: 08, 15, 42

CAPRICÓRNIO 23/12 a 20/1
Este é um dia favorável para focar nas finanças e aproveitar boas oportunidades de crescimento. No trabalho, o foco garante progresso sem surpresas. Para quem busca amor, investir na estabilidade é prioridade, e a paquera pode dar sinais. Aproveite o momento para crescer.
Cor: AZUL-ESVERDEADO Palpite: 32, 40, 59

AQUÁRIO 21/1 a 19/2
Hoje é dia de renovar suas energias e cuidar de si mesmo. Aproveite a harmonia no trabalho, facilitando boas relações com colegas. À noite, celebre com amigos e troque momentos especiais. No amor, seja autêntica e use seu charme naturalmente para conquistar alguém especial.
Cor: AZUL-ROYAL Palpite: 47, 20, 43

PEIXES 20/2 a 20/3
Hoje, aproveite seu momento de introspecção para relaxar e recarregar as energias. Sua intuição está afiada e pode ajudar em decisões importantes. Trabalhar em isolamento aumenta sua produtividade. No amor, a confiança é essencial para fortalecer os laços e superar a distância.
Cor: GOIABA Palpite: 01, 28, 30

Solução anterior

C	A	B
A	F	U
A	B	A
M	E	D
Ç	A	O
B	A	S
L	M	A
H	B	F
P	O	E
I	O	T
B	O	J
B	O	L
E	H	L
I	S	R
O	I	R

#FaçaCoquetel

Assine e receba no conforto da sua casa!
www.assinecoquetel.com.br



Acesse nosso site!



@coquetel /editoracoquetel

Mensagem do Dia

O povo que andava em trevas, viu uma grande luz, e sobre os que habitavam na região da sombra da morte resplandeceu a luz. [...] Porque um menino nos nasceu, um filho se nos deu, e o principado estará sobre os seus ombros, e se chamará o seu nome: Maravilhoso, Conselheiro, Deus Forte, Pai da Eternidade, Príncipe da Paz.

ISAÍAS 9:2 E 6

Cão é resgatado após ser abandonado amordaçado entre Cianorte e Tuneiras

Um caso de maus-tratos a animal causou indignação na região Noroeste. Um cão foi encontrado abandonado, com a boca amarrada, em uma área rural localizada entre os municípios de Cianorte e Tuneiras do Oeste. O resgate mobilizou equipes do Corpo de Bombeiros e da Polícia Militar.

A ocorrência foi registrada após moradores da região acionarem os bombeiros, informando sobre a presença do animal em situação crítica e repassando a localização exata. As equipes chegaram ao local e se depararam com o cachorro visivelmente debilitado e em estado de sofrimento, sem condições de

se alimentar ou beber água. Imagens divulgadas pelo Corpo de Bombeiros mostram o trabalho de resgate e evidenciam a gravidade da situação. Em um dos vídeos, um bombeiro lamenta a crueldade do ato, destacando o abandono do animal com a boca amarrada, o que poderia levá-lo à morte.

Após o resgate, o cão foi colocado com segurança em uma caixa de transporte e encaminhado para uma clínica veterinária, onde passou por avaliação. Não foi possível determinar por quanto tempo ele permaneceu naquela condição, mas os profissionais constataram sinais de fraqueza e estresse ex-

tremo. O animal apresentava comportamento defensivo e medo de contato humano, exigindo cautela durante o atendimento. Em seguida, o animal foi levado ao Canil Municipal de Cianorte, onde segue sob cuidados e acompanhamento.

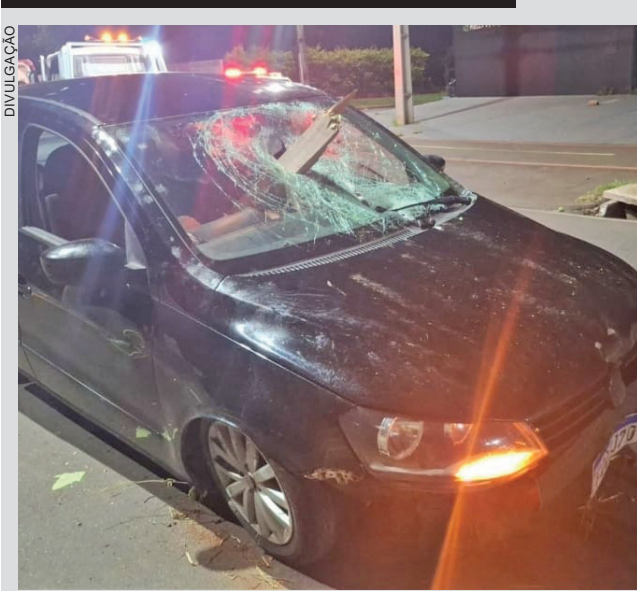

No domingo (21) à noite, a PM atendeu a um acidente de trânsito na Avenida Portugal, em Umuarama, envolvendo um VW Voyage 1.6 que seguia em direção à Praça Portugal quando o condutor perdeu o controle da direção e colidiu contra uma placa de sinalização e estruturas de concreto localizadas no canteiro central da via. Com a força do impacto, o carro atravessou o canteiro e parou na pista contrária. A passageira, uma mulher de 36 anos, ficou ferida e recebeu atendimento no local, sendo encaminhada pelo Corpo de Bombeiros ao Hospital Norospar. Foi constatado que o veículo e o condutor estavam regulares. O motorista recusou o teste do bafômetro e, diante disso, foi lavrado auto de infração conforme o Código de Trânsito Brasileiro. O local foi sinalizado e as medidas necessárias foram adotadas.

SISTEMA FAEP



FAEP celebra 60 anos com concurso musical

Para marcar seus 60 anos, a Federação da Agricultura do Estado do Paraná (FAEP) promoveu o Concurso de Música “60 anos FAEP”. A iniciativa recebeu 32 canções inéditas de diferentes regiões do Estado, com temas ligados à vida no campo, ao agronegócio e às tradições rurais.

A música vencedora foi “Sou Agro”, da dupla Dionival José da Rosa e Andrey Antônio da Silva, do município de Carlópolis, no Norte Pioneiro. A composição aborda a rotina do produtor rural familiar e a contribuição para a agricultura paranaense.

Responsável pelos arranjos, Andrey Antônio da Silva explica que a melodia inicia com um ritmo mais nordestino, avançando até o Sul do Brasil, para representar a diversidade do agro brasileiro. De acordo com Dionival José da Rosa, o diferencial da música está na emoção da letra.

De acordo com o presidente interino do Sistema FAEP, Ágide Eduardo Meneguette, o concurso foi uma forma de reconhecer e valorizar o produtor rural. “Foram letras escritas por quem trabalha no campo ou conhece o trabalho no meio rural. Mais do que falar sobre os 60 anos da entidade, o concurso deu voz ao homem do campo, gerou conexão e valorizou o trabalho de quem garante o alimento de qualidade na mesa da população”, afirma.

O segundo lugar ficou com a música “Sementes da Inovação”, do músico Gilberto Dalla Costa, de Marechal Cândido Rondon, na região Oeste do Paraná.

A ação integra a programação comemorativa dos 60 anos da FAEP e reforça o compromisso da entidade com o fortalecimento do setor agropecuário paranaense.

sistematicaep.org.br

SEMINOVOS



A ALEGRIA DE SER CHEVROLET

COM GARANTIA DE QUALIDADE

Carros	Ano	Cor	Opcionais	Valor
BMW X1 ACTIVE	21/22	PRETO	COMPLETO, AUT, COU	R\$ 184.900,00
EQUINOX 1.5 TURBO PREMIER	22/22	PRETO	COMPLETO, AUT, COU, TS	R\$ 159.900,00
ONIX 1.0 LT	22/23	BRANCO	COMPLETO	R\$ 73.900,00
ONIX 1.0 LT	22/23	VERMEL	COMPLETO	R\$ 74.900,00
ONIX 1.0 AT	64900	PRATA	COMPLETO, AT	R\$ 64.900,00
ONIX 1.0 AT	24/25	PRATA	COMPLETO, AUT	R\$ 89.900,00
ONIX 1.0 TURBO PREMIER	23/24	VERMEL	COMPLETO, AUT, COU	R\$ 96.900,00
ONIX 1.0 TURBO PREMIER	23/24	PRATA	COMPLETO, AUT, COU	R\$ 96.900,00
ONIX 1.0 TURBO PREMIER	24/25	BRANCO	COMPLETO, AUT, COU	R\$ 109.900,00
ONIX PLUS 1.0 LT2	23/24	BRANCO	COMPLETO	R\$ 74.900,00
ONIX PLUS 1.0 LT2	23/24	BRANCO	COMPLETO	R\$ 74.900,00
ONIX PLUS 1.0 TURBO LTZ	22/23	PRATA	COMPLETO	R\$ 84.900,00
ONIX PLUS 1.0 TURBO LTZ	23/24	PRATA	COMPLETO, AUT	R\$ 89.900,00
ONIX PLUS 1.0 TURBO PREMIER	23/24	BRANCO	COMPLETO, AUT, COU	R\$ 97.900,00
ONIX PLUS 1.0 TURBO PREMIER	23/24	PRATA	COMPLETO, AUT, COU	R\$ 98.900,00
ONIX PLUS 1.0 TURBO PREMIER	24/25	BRANCO	COMPLETO, AUT, COU	R\$ 112.900,00
SPIN 1.8 LTZ	23/24	PRATA	COMPLETO, AUT, COU	R\$ 99.900,00
STRADA 1.3 CS FREEDOM	21/21	PRETO	COMPLETO	R\$ 79.900,00
TRACKER 1.0 TURBO LTZ	2223	PRETO	COMPLETO, AUT	R\$ 104.900,00
TRACKER 1.0 TURBO LTZ	23/24	PRATA	COMPLETO, AUT	R\$ 119.900,00
TRACKER 1.0 TURBO LTZ	23/24	PRETO	COMPLETO, AUT	R\$ 119.900,00
TRACKER 1.0 TURBO LTZ	23/24	AZUL	COMPLETO, AUT	R\$ 122.900,00
TRACKER 1.2 TURBO PREMIER	23/23	PRATA	COMPLETO, AUT, COU, TS	R\$ 119.900,00
TRACKER 1.2 TURBO PREMIER	23/24	BRANCO	COMPLETO, AUT, COU, TS	R\$ 134.900,00

COMPRAMOS SEU SEMINOVO

CONFIRA MAIS OFERTAS EM NOSSO SITE:
WWW.UVEL.COM.BR



SERVIÇOS FINANCEIROS

RESPEITE OS LIMITES DE VELOCIDADE

3621-3000



A ALEGRIA DE SER CHEVROLET

Um Natal para celebrar o caminho que nos une

O Natal nos convida a desacelerar, olhar para trás com gratidão e seguir em frente com esperança.

Na Uvel, cada conquista do ano carrega a confiança de nossos clientes e o empenho diário de nossos colaboradores, pessoas que fazem da estrada um espaço de encontro, respeito e responsabilidade.

Seguimos juntos na direção de novos caminhos, com a certeza de que a verdadeira alegria está em compartilhar a jornada.

Que este Natal seja de união, renovação e bons recomeços.

Feliz Natal

