

Furto de Hilux perto do Lago Aratimbó reforça série de crimes em Umuarama

A Polícia Militar de Umuarama registrou na última quarta-feira (21), o furto de uma caminhonete Toyota Hilux, nas proximidades do Lago Aratimbó. O furto deste veículo não é um caso isolado na cidade. Segundo registros policiais recentes, este foi pelo menos o quarto furto de caminhonete desse modelo no município neste ano. Em um dos casos mais recentes, uma Hilux branca foi furtada na Avenida

Ipiranga. Numa série de furtos, nos primeiros dias de janeiro criminosos teriam levado três Hilux em diferentes bairros de Umuarama, incluindo o Jardim Maria Lúcia, em um intervalo de poucas horas. Esses episódios, juntamente com furtos na região de Altônia e em Cafezal do Sul, reforçam a ação de quadrilhas especializadas em subtrair caminhonetes de alto valor. 12



Umuarama se destacou no top 20 das cidades paranaenses com maior geração de empregos formais, segundo o Caged, com saldo positivo de 1.497 vagas de janeiro a novembro de 2025. No Noroeste, a cidade aparece atrás de Maringá (5.192) e à frente de Paranavaí, Cianorte e Campo Mourão. Curitiba lidera o estado com 28.597 novos empregos, seguida por Londrina e São José dos Pinhais. O prefeito Fernando Scanavaca destacou que os números refletem confiança na economia local. A Agência do Trabalhador registra mais de 230 vagas abertas em diversas áreas, incluindo oportunidades para PCD.

Receita Federal registra maior arrecadação da história em 2025 2

Dias Toffoli é homenageado em cidade ligada a resort 3

Brasil avalia proposta para Conselho de Paz em Gaza 4

Paraná colheu 72% da “safra das águas” do feijão 5

Indígenas que ocupavam o Terminal deixam a cidade 13

Temporada 2026

Em uma apresentação oficial que reuniu jogadores, comissão técnica, dirigentes e torcedores na AFSU, o elenco para a temporada 2026 foi revelado com clima de entusiasmo e expectativas elevadas. 15



Receita Federal registra maior arrecadação da história em 2025

A arrecadação federal atingiu um novo recorde histórico em 2025. Segundo dados divulgados pela Receita Federal, a União arrecadou R\$ 2,89 trilhões em impostos e outras receitas ao longo do ano. O resultado representa um crescimento real de 3,75% em relação a 2024, já descontada a inflação medida pelo IPCA.

O desempenho também foi o melhor já registrado para o mês de dezembro. No último mês de 2025, a arrecadação somou R\$ 292,72 bilhões, alta

real de 7,46% na comparação com dezembro do ano anterior. As informações estão disponíveis no site oficial da Receita Federal.

De acordo com o órgão, os bons resultados da atividade econômica, especialmente do setor de serviços, aliados a ajustes na legislação tributária, explicam o avanço da arrecadação. “São números expressivos, principalmente considerando o patamar elevado de 2024”, afirmou o secretário especial da Receita Federal,

Robinson Barreirinhas.

Os valores incluem tributos como Imposto de Renda de pessoas físicas e jurídicas, arrecadação previdenciária, IPI, IOF, PIS/Cofins, além de receitas com royalties e depósitos judiciais. Apenas as receitas administradas diretamente pela Receita Federal totalizaram R\$ 2,76 trilhões em 2025, crescimento real de 4,27%.

No acumulado do ano, o desempenho foi influenciado positivamente pelo crescimento de 2,72% do setor de serviços

e pela expansão de 10,9% da massa salarial. A indústria, por outro lado, teve avanço modesto de 0,17%, enquanto o comércio de bens registrou queda de 0,16%.

A arrecadação do IOF chegou a R\$ 86,48 bilhões, alta real de 20,54%, impulsionada por operações de crédito e transações financeiras internacionais. Já a arrecadação previdenciária alcançou R\$ 737,57 bilhões, crescimento de 3,27%.

Outro destaque foi o PIS/Cofins, que somou R\$ 581,95

bilhões, com aumento de 3,03%, influenciado pelo desempenho do setor financeiro e pela tributação das apostas online. Apenas a arrecadação proveniente das casas de apostas saltou de R\$ 91 milhões em 2024 para quase R\$ 10 bilhões em 2025.

Apesar do recorde, a Receita aponta sinais de desaceleração, especialmente na indústria. Tributos como IRPJ, CSLL e IPI cresceram apenas 1,27%, refletindo a estabilidade do setor produtivo.

Bolsa sobe mais de 3% e encosta nos 172 mil pontos com recuos de Trump

O mercado financeiro brasileiro viveu um dia histórico na última quarta-feira (21), influenciado pela diminuição das tensões externas. A bolsa teve a maior alta diária desde abril de 2023, renovou recordes e encostou nos 172 mil pontos, impulsionada princi-

palmente pelo forte ingresso de capital estrangeiro. No câmbio, o dólar recuou mais de 1% e encerrou no menor nível desde o início de dezembro.

O índice Ibovespa, da B3, encerrou a quarta aos 171.817 pontos, com alta de 3,33%. Durante o pregão, o indicador superou,

pela primeira vez, as marcas de 167 mil a 171 mil pontos, avançando de forma consistente desde a abertura. O volume financeiro somou R\$ 43,3 bilhões, bem acima da média diária em 2026, evidenciando o aumento do apetite por risco.

Em 2026, o Ibovespa acumula alta de 6,6%, com entrada líquida de R\$ 7,6 bilhões de investidores estrangeiros até a metade de janeiro.

A valorização ganhou força no período da tarde, acompanhando a melhora dos índices em Wall Street. O alívio veio após o presidente dos Estados Unidos, Donald Trump, recuar do discurso mais agressivo sobre a imposição de tarifas e descartar o uso da força em disputas

geopolíticas sobre a Groenlândia. Em Nova York, o índice S&P 500 subiu mais de 1%.

No mercado de câmbio, o dólar à vista caiu R\$ 0,061 (-1,1%) para R\$ 5,321. A cotação operou em baixa durante todo o dia, mas intensificou a queda à tarde. Perto do fim das negociações, o anúncio de

Trump de recuar da imposição de tarifas à União Europeia impulsionou o recuo.

A moeda estadunidense está no menor nível desde 4 de dezembro, véspera do anúncio da pré-candidatura do senador Flávio Bolsonaro (PL-RJ) às eleições presidenciais deste ano. A divisa caiu 3,06% em 2026.

Umuarama

Sexta

↑32 ↓19

Sol

Sábado

↑33 ↓21

Sol

Curitiba

Sexta

↑22 ↓12

Sol

Sábado

↑23 ↓15

Parcialmente nublado com pancadas de chuva

Fases da lua

Cheia

03/01 - 07h14

Minguante

10/01 - 12h49

Nova

18/01 - 16h53

Crescente

26/01 - 01h48

Fluxo positivo

Além do enfraquecimento do dólar em relação a divisas emergentes, o fluxo positivo de capitais para o Brasil tem ajudado o mercado financeiro. Dados do Banco Central divulgados nesta quarta mostram que o país registrou entrada líquida de US\$ 1,54 bilhão em janeiro até o dia 16, puxada principalmente pela via financeira. A redução nos rendimentos dos títulos do Tesouro estadunidense, considerados os investimentos mais seguros do mundo, também contribuiu para aliviar a pressão sobre o câmbio, ampliando a oferta de dólares no mercado doméstico. Juros mais baixos em economias avançadas estimulam a migração de capitais para países emergentes, como o Brasil. A liquidação extrajudicial do Will Bank, controlado pelo Banco Master, não influenciou no preço dos ativos. A decisão reforçou a atenção dos investidores, mas não interferiu no humor positivo do mercado.

INDICADORES ECONÔMICOS					MERC. RURAL				
DÓLAR 22/01					PREÇO PRODUTOR (DERAL/SEAB)				
	% dia	compra	venda	% mês	Em 22/01	PR	DIA	30d.	Casc.
COMERCIAL	-0,7%	5,2830	5,2840	-2,6%	SOJA	116,50	-0,5%	-1,7%	116,00
PTAX (BC)	-0,5%	5,3112	5,3118	-2,3%	MILHO	55,62	0,0%	-0,1%	55,00
PARALELO	-0,5%	5,2200	5,6500	-2,2%	TRIGO	62,93	0,0%	-2,1%	64,00
TURISMO	-0,5%	5,2200	5,6300	-2,3%	BOI GORDO	324,18	0,1%	-0,4%	310,00
EURO	-0,2%	6,2322	6,2334	-3,7%	SUINO	8,00	-3,4%	-6,7%	-
US\$ 1 É IGUAL A: MOEDAS X REAL					BOLSA DE CHICAGO				
Iene	158,39	Iene	R\$ 0,0337		Em 22/01	CONT.	FECH.	DIA	30d.
Libra est.	0,74	Libra est.	R\$ 7,16		SOJA	mar/26	1.064,00	-0,50	-0,1%
Euro	0,85	Peso arg.	R\$ 0,0037		FARELO	mar/26	296,20	4,80	-1,9%
Peso arg.	1425,00	R\$1:	1.267,11 guaranis		MILHO	mar/26	424,00	2,25	-5,1%
POUPANÇA - TR					TRIGO	dez/24	515,50	7,75	0,0%
Período/	Poup. antiga	Poup. nova	Rem.		LOTES/ATACADO (AgDOSSIÊ:DINHEIRO)				
depósitos...	até 3/5/12	part. 4/5/12	básica		Em 22/01	PRAÇA	R\$/sc	SEM	30d.
20/12 a 20/1	0,6588	0,6588	0,1580		SOJA	Cascavel	125,00	0,0%	-1,6%
21/12 a 21/1	0,6707	0,6707	0,1699		SOJA	Paranaguá	132,00	-5,7%	-7,0%
22/12 a 22/1	0,6727	0,6727	0,1718		MILHO	Cascavel	60,00	0,0%	0,0%
23/12 a 23/1	0,6727	0,6727	0,1718						
24/12 a 24/1	0,6729	0,6729	0,1720						

BOVESPA 22/01					TABELA DO IR				
IBOVESPA: +2,20% 175.589 pontos					BASE (R\$)				
Ações % R\$					Até R\$ 2.428,80 Aliq. % deduzir				
Petrobras PN +0,45% 33,58					De 2.428,81 até 2.826,65 7,5% 182,16				
Vale ON +0,58% 82,98					De 2.826,66 até 3.751,05 15% 394,16				
ItaúUnibanco PN +3,38% 43,08					De 3.751,06 até 4.664,68 22,5% 675,49				
Bradesco PN +2,73% 20,30					Acima de 4.664,68 27,5% 908,73				
Cognia ON +7,41% 4,35					Dedução p/dependente: R\$ 189,59; IR 2025: 7ª parcela				
Vivara ON +6,34% 29,86					vence em 28/11, com juros Selic de 7,04%				
ÍNDICES DE INFLAÇÃO					SAL. MÍNIMO PR (jan/26 a dez/26)				
Índice em %	NOV	DEZ	ano	12m	I	R\$ 2.105,34	III	R\$ 2.250,04	
IPCA (IBGE)	0,18	0,33	4,26	4,26	II	R\$ 2.181,63	IV	R\$ 2.407,90	
IGP-M (FGV)	0,27	-0,01	-1,05	-1,05	Em reais. *Faixa II: empregados domésticos.				
IGP-DI (FGV)	0,01	0,10	-1,20	-1,20	OUTROS INDICADORES				
REAJUSTE DE ALUGUÉIS					NOV DEZ JAN				
Índice	NOV	DEZ	JAN		TJLP (%)	9,07	9,07	9,19	
IGP-M (FGV)	1,0092	0,9989	0,9895		Sal. mínimo	1.518,00	1.518,00	1.621,00	
IGP-DI (FGV)	1,0073	0,9956	0,9880		UPC	23,54	23,54	23,54	
* Correção anual. Multiplique valor pelo índice					CUSTO DA CONSTRUÇÃO (CUB)				
SELIC ANUAL: 15,00% TJLP: 9,19%					R\$/m2	NOV	DEZ	%m	%ano
					Paraná	2.564,60	2.569,33	0,18	5,52
					Oeste	2.627,67	2.632,36	0,18	5,93
					Norte	2.516,66	-	-0,25	4,20

PREVIDÊNCIA JAN a DEZ 2026					COMO EFETUAR O CÁLCULO: calcule o valor da taxa de cada intervalo de salário, e depois some os valores EMPREGADOR - Taxa de 12%(Pes. físicas)				
Autônomo e Facultativo					Vencimento: consulte o INSS				
Valor mínimo	R\$ 1.621,00	20%	R\$ 324,20						
Valor máximo	R\$ 8.475,55	20%	R\$ 1.695,11						
O AUTÔNOMO que prestar serviços só a pessoas físicas e o FACULTATIVO podem contribuir com 11% sobre o salário mínimo. Donas de casa de baixa renda podem recolher sobre 5% do salário mínimo.									
MEI - Microempreendedor Individual									
Valor mínimo	R\$ 1.621,00	5%	R\$ 81,05						
Valor máximo	R\$ 8.475,55	20%	R\$ 1.695,11						
Segurados Especiais									
Recolherão com 1,3% em cima do valor de suas receitas brutas das produções rurais									
Assalariado									
Até 1.621,00		7,50%							
de 1.621,01 até 2.902,84		9,00%							
de 2.902,85 até 4.354,27		12,00%							
de 4.354,28 até 8.475,55		14,00%							

expediente



Direção-Geral
diretor@tribunahoje.jor.br

Direção de Jornalismo
Paulo Alexandre de Oliveira
editoria@oparana.com.br

Editor Local
Alex Miranda
alexmirandareporter@gmail.com
www.tribunahoje.jor.br

Uma publicação de Jornal Oparana S/A -
CNPJ: 21.819.026/0003-06

Redação, administração, publicidade
Rua Des. Lauro Lopes, 3663 - Centro Empresarial
Piemont II - Sala 07
CEP 87.501-210 - Umuarama/PR
Telefone Central (44) 3056-6050

CONTATO:
comercial@tribunahoje.jor.br

REPRESENTANTE NACIONAL
Merconeti
(41) 3079-4666



ADIPR
Associação dos Jornais
e Portais do Paraná

Dias Toffoli recebeu homenagem em cidade ligada a resort familiar

O ministro do Supremo Tribunal Federal (STF) Dias Toffoli recebeu, em 2017, o título de cidadão honorário concedido pela Câmara Municipal de Ribeirão Claro, no norte do Paraná. O município abriga o Tayayá Resort, empreendimento que tinha, à época, como acionistas irmãos e um primo do magistrado. Anos depois, o resort foi vendido a um fundo de investimento ligado ao Banco Master, presidido por Daniel Vorcaro.

No decreto legislativo que concedeu a homenagem, a Câmara afirma que Toffoli demonstrou “constante atenção” ao município, com atuação voltada ao desenvolvimento local e ao incentivo ao turismo. O texto também menciona a “atuação exemplar” do ministro para a manutenção da 23ª Zona Eleitoral de Ribeirão Claro. Em 2019, dois anos após receber o título, Toffoli retornou à cidade para a inauguração do Fórum Eleitoral Luiz Toffoli, batizado em homenagem a seu pai. A viagem foi realizada em aeronave da Força Aérea Brasileira.



Título de cidadão honorário foi concedido enquanto irmãos do magistrado eram sócios de empreendimento vendido para fundo investigado no caso Master

As informações surgem em meio às controvérsias envolvendo a atuação de Toffoli como relator das investigações sobre o Banco Master. O presidente da instituição, Daniel Vorcaro, foi preso sob suspeita de envolvimento em fraudes financeiras. Dados confirmados indicam que um fundo ligado ao caso aportou R\$ 4,3 milhões para a compra de participação no Tayayá Resort.

Registros da Receita Federal mostram que o empreen-

dimento já teve como sócia a Maridt Participações S.A., pertencente aos irmãos de Toffoli. A aquisição de parte do resort foi feita pela Arleen Fundo de Investimento em Participações Multiestratégia, administrada pela Reag, empresa citada em investigações por suspeita de ligação com esquemas de lavagem de dinheiro. A Reag afirmou que não comentará o caso.

Atualmente, a família do ministro não integra mais o quadro societário do resort. Em setembro de 2025, as participações dos irmãos e do primo de Toffoli foram vendidas ao advogado Paulo Humberto Costa, após negociações iniciadas no fim de 2024.

Desde que assumiu a reatoria do caso, Toffoli também foi alvo de críticas por decisões relacionadas à condução das investigações, incluindo a imposição de sigilo e mudanças sobre a guarda do material apreendido pela Polícia Federal. Apesar disso, o ministro afirma não haver conflito de interesse e descarta deixar o caso.

Renan Calheiros acusa CVM de prevaricar ao fiscalizar o Master

O senador Renan Calheiros (MDB-AL) criticou duramente a Comissão de Valores Mobiliários (CVM) e acusou a autarquia de prevaricação por suposta falha na fiscalização do Banco Master. Em vídeo publicado nas redes sociais, Calheiros afirmou que a CVM deixou de cumprir sua função legal de supervisionar fundos de investimento. “A CVM prevaricou na sua competência de fiscalizar. A autarquia é responsável legal pela fiscalização dos fundos”, disse.

O crime de prevaricação ocorre quando um agente público, de forma deliberada, atrasa, deixa de praticar ou realiza de forma indevida um ato de ofício para atender a interesses próprios ou de ter-

ceiros.

Presidente da Comissão de Assuntos Econômicos (CAE) do Senado, Calheiros destacou que criou uma comissão específica para acompanhar e investigar o caso envolvendo o Banco Master. O presidente da instituição, Daniel Vorcaro, é acusado de envolvimento em uma série de fraudes financeiras. “Se a CVM falhou em sua missão primária, o Senado assumirá essa responsabilidade”, afirmou. Segundo o senador, autoridades serão convocadas para esclarecer “quem operou, quem autorizou e quem fechou os olhos”.

Para Calheiros, não se trata de falha administrativa isolada, mas de uma “cegueira total” por parte do órgão re-

gulador.

A CVM é responsável pela fiscalização do mercado de capitais no Brasil. Com o avanço das investigações, o caso Master expôs fragilidades na atuação dos órgãos reguladores do sistema financeiro. Sob supervisão institucional, o banco acumulou bilhões em carteiras de crédito fictícias e empréstimos consignados supostamente fraudados.

Diante das suspeitas, o ministro da Fazenda, Fernando Haddad, defende que o Banco Central amplie sua atuação e passe a fiscalizar também os fundos de investimento, mudança que depende de aprovação do Congresso. Em nota, a CVM afirmou que sua atuação é definida por lei.

Giro Político

redacao@tribunahoje.jor.br

Reeleição SP

DIVULGAÇÃO

O governador de São Paulo, Tarcísio de Freitas, reforçou a interlocutores que será candidato à reeleição ao Palácio dos Bandeirantes em 2026 e que é “zero” a possibilidade de disputar a Presidência da República. A sinalização ocorreu após crescer, entre aliados, a leitura de que o cancelamento de uma visita ao ex-presidente



Jair Bolsonaro indicaria uma guinada rumo ao embate nacional contra o presidente Lula. No entorno do governador, porém, a avaliação é oposta. O cancelamento foi motivado por declarações do senador Flávio Bolsonaro, que afirmou publicamente que Jair Bolsonaro diria a Tarcísio que ele deveria disputar a reeleição em São Paulo, algo que o governador já vem defendendo há semanas.

Relação Bolsonaro

Além do episódio, Tarcísio tem demonstrado incômodo com o aumento dos ataques promovidos por setores do bolsonarismo, intensificados nos últimos dias. A aliados, o governador tem ressaltado que sua lealdade política não é fruto de cálculo eleitoral, mas de convicção pessoal. Segundo relatos, o encontro com Bolsonaro teria como objetivo principal manifestar solidariedade diante da prisão, e não discutir estratégias eleitorais para 2026. Aliados afirmam ainda que Tarcísio atua, ao lado de Michelle Bolsonaro, em uma articulação política para buscar a concessão de prisão domiciliar ao ex-presidente.

de Flávio, e Michelle mantém posição própria, com influência decisiva sobre eleitoras e evangélicos. Avalia-se ainda que o capital político de Jair Bolsonaro ajuda no primeiro turno, mas pode ser um obstáculo no segundo. Nesse contexto, aliados veem Tarcísio como mais necessário à candidatura de Flávio do que o contrário, dado seu alto índice de aprovação em São Paulo.

Senado

A ministra das Relações Institucionais, Gleisi Hoffmann, usou as redes sociais para confirmar sua candidatura ao Senado, pelo Paraná, nas eleições deste ano. “Em conversa com o presidente @LulaOficial, com o @enioverri e o @edinhosilva, presidente do PT, reafirmei o meu compromisso de fortalecer, no Paraná, o projeto liderado pelo presidente Lula. Sou pré-candidata ao Senado Federal”, disse Gleisi. A decisão de Gleisi atende a um apelo de Lula e mexe com o tabuleiro do xadrez das candidaturas ao Senado. Na eleição deste ano são duas vagas em disputa.

Cenário 2026

No Bandeirantes, a avaliação é que Tarcísio não pode se subordinar a Flávio Bolsonaro nem se engajar desde já na campanha presidencial do senador. Isso não indica pretensão nacional, mas o desejo de ser ouvido na reorganização da direita. Há divergências na família Bolsonaro sobre a candidatura

Caminhada de Nikolas

O deputado federal Nikolas Ferreira (PL-MG) divulgou o local e o horário de encerramento da peregrinação iniciada na segunda-feira (19) em protesto contra a prisão do ex-presidente Jair Bolsonaro. O ato termina ao meio-dia de domingo (25), na Praça do Cruzeiro, em Brasília, com uma manifestação. Batizada de “Caminhada pela Justiça e Liberdade”, a marcha havia percorrido até a tarde de ontem (22), mais de 120 km desde Paracatu (MG) e prevê cerca de 240 km em sete dias. Segundo Nikolas, a mobilização busca denunciar o que considera arbitrariedades, incluindo a prisão de Bolsonaro e a situação dos presos pelos atos de 8 de janeiro de 2023.

PELO
PARANÁADIPR
Associação dos Jornais
e Portais do Paraná

IFPR Paraná

Em visita ao Estado, o ministro da Educação, Camilo Santana autorizou o início das obras de novos campi do Instituto Federal do Paraná em cinco municípios – Toledo, Maringá, Araucária, Cianorte e Cambé. Serão investidos R\$ 125 milhões do Novo PAC para estrutura física e equipamentos. A medida integra a estratégia federal de expansão da rede de institutos, com foco na formação técnica e tecnológica.

Investimentos
no interior

Os secretários de Estado do Paraná, Guto Silva, das Cidades, e Márcio Nunes, da Agricultura e Abastecimento, discutiram novas estratégias de cooperação entre as pastas. Desde 2019, a parceria já garantiu R\$ 5,3 bilhões para pavimentação de estradas rurais em 377 localidades. Somente em 2025, foram autorizados R\$ 710 milhões em projetos para licitação. Os investimentos beneficiam 60 municípios, fortalecendo cidades e o campo.

foco em produtividade e sustentabilidade rural.

Infraestrutura e
agronegócio

O presidente da Assembleia Legislativa do Paraná, Alexandre Curi, também esteve presente na abertura da Produshow e destacou o avanço econômico da região central durante a abertura. Entre os destaques estão as obras de duplicação da PR-466, com investimento estimado em R\$ 1 bilhão até Guarapuava. Curi também citou novas pavimentações e intervenções viárias previstas para os próximos meses. Segundo ele, os investimentos respondem a demandas históricas e fortalecem o agronegócio regional.

Candidatura ao
Senado

O presidente da Itaipu Binacional, Enio Verri, afirmou que não será candidato ao Senado nas próximas eleições. Segundo ele, por orientação do presidente Lula, a ministra Gleisi Hoffmann será a representante do PT na disputa. Verri destacou a experiência da atual ministra para o desafio eleitoral. Ele informou que permanece à frente da Itaipu, enquanto o PT negocia alianças com mais de dez partidos.

Trabalho pela frente

“Em 2026, temos um desafio central, que é concluir o Anexo C, responsável por definir a base econômica da Itaipu. Trata-se de uma negociação com o nosso sócio, o Paraguai, que detém 50% da usina. Esse processo foi iniciado pela nossa gestão e a expectativa do presidente Lula é que sigamos avançando e concluindo essas tratativas, conclui Enio”.

Educação política

O senador Orlindo Guimarães (PSDB/PR) votou contra o PL 4.088/2023, que propõe a inclusão de educação política na educação básica. Para o parlamentar, a prioridade das escolas deve ser leitura, escrita e matemática. O projeto acabou retirado de pauta. Pesou a avaliação de que a proposta é de difícil aplicação sem apoio do MEC e formação adequada de professores.

Saúde pública

Toledo alcançou a 2ª colocação nacional no acesso ao atendimento pré-natal, segundo o Ranking da Competitividade dos Municípios, elaborado pelo Centro de Liderança Pública. Com base em dados do DataSUS, 94,22% das mães realizaram sete ou mais consultas antes do parto em 2023. O índice representa avanço em relação ao levantamento anterior, quando o município ficou em 3º lugar. Outras cidades do Paraná também figuram entre as mais bem colocadas do País.

Segurança

O Governo do Paraná inaugurou esta semana a primeira base do Projeto Polícia de Fronteira, em Ribeirão Claro, no Norte do Estado. A estrutura reforça o combate ao crime organizado, ao tráfico e ao contrabando nas regiões de divisa. A iniciativa prevê 11 bases integradas, com atuação conjunta das forças de segurança e uso de tecnologia e inteligência. Cada unidade recebe investimento de R\$ 5 milhões e amplia a capacidade de resposta policial no Paraná.

Produshow 2026

O Superintendente de Relações Institucionais do Governo do Paraná, Renato Adur, participou da abertura da Produshow 2026, em Pitanga. Com o tema “Onde o agro se conecta com o futuro”, o evento reúne produtores da região Central do Estado. A feira destaca inovação, novas tecnologias e soluções para o campo. A programação segue por três dias, com

Da Redação ADI-PR Curitiba
Coluna publicada simultaneamente em 22 jornais e portais associados. Saiba mais em www.adipr.com.br

Brasil ainda avalia a proposta de Trump para Conselho de Paz em Gaza

O governo brasileiro realizava, até no final da tarde de ontem (22), cálculos políticos, diplomáticos e jurídicos antes de decidir se aceitará o convite feito pelo presidente dos Estados Unidos, Donald Trump, para integrar um Conselho de Paz voltado à situação da Faixa de Gaza. Segundo fontes do Itamaraty, não há pressa para uma resposta formal, e a decisão não deve ser anunciada nesta semana, já que as análises internas ainda não foram concluídas.

O Brasil recebeu, junto com o convite oficial, o estatuto que define as regras de funcionamento do conselho. Um dos principais pontos de preocupação levantados por diplomatas é o possível poder de veto exclusivo atribuído ao presidente do órgão — cargo que, pela proposta, seria ocupado pelo próprio Trump. Além disso, os Estados Unidos teriam a prerrogativa de escolher unilateralmente os países participantes, o que gera questionamentos sobre a legitimidade, a trans-

parência e o equilíbrio decisório da iniciativa.

Desde que o convite foi apresentado, integrantes da diplomacia brasileira têm alertado para o risco de sobreposição de funções com o Conselho de Segurança da Organização das Nações Unidas (ONU), instância reconhecida internacionalmente para tratar de conflitos armados e da manutenção da paz. Há dúvidas, ainda, sobre a abrangência do novo conselho, especialmente se sua atuação se limitaria ao conflito em Gaza ou se poderia se estender a outras crises internacionais, criando um fórum paralelo ao sistema multilateral vigente.

Outro ponto considerado sensível é a falta de clareza sobre os procedimentos legais para adesão. Ainda não está definido se a participação exigiria aprovação dos parlamentos nacionais dos países convidados, o que poderia gerar entraves jurídicos e políticos adicionais. Essa indefinição reforça a postura cautelosa ado-

tada pelo governo brasileiro.

A adesão internacional à proposta também é vista como incerta. O Brasil acompanha de perto a posição de outros países convidados, especialmente a Rússia. Um eventual aceite do presidente Vladimir Putin causaria surpresa, já que Moscou é membro permanente do Conselho de Segurança da ONU, o que poderia aprofundar disputas institucionais entre organismos internacionais com atribuições semelhantes.

O presidente Luiz Inácio Lula da Silva tem orientado a equipe diplomática a aprofundar as avaliações e ampliar o diálogo com outros chefes de Estado antes de qualquer decisão. Nessa quarta-feira (21), Lula conversou com o presidente da Turquia, Recep Tayyip Erdoğan, em mais um esforço para ouvir aliados estratégicos e avaliar o impacto político, jurídico e diplomático da proposta norte-americana no cenário internacional.

Bolsonaro solicita a visita de ministro do TCU na Papudinha

O ex-presidente Jair Bolsonaro (PL) solicitou ontem (22) ao ministro Alexandre de Moraes, do Supremo Tribunal Federal (STF), autorização para receber a visita do ministro do Tribunal de Contas da União (TCU) Jorge Antonio de Oliveira Francisco no 19º Batalhão de Polícia Militar, conhecido como Papudinha.

Jorge Antonio já ocupou cargos de subchefe para assuntos jurídicos da Presidência da República e de ministro-chefe da Secretaria-Geral da Presidência, durante o governo Bolsonaro. Foi indicado e nomeado por Bolsonaro ao TCU, onde atua desde 31 de dezembro de 2020. Até o momento, Moraes ainda não se manifestou sobre o pedido feito pela defesa.

Na última terça-feira (20), o magistrado havia autorizado vi-



Ex-presidente cumpre a pena de 27 anos e 3 meses de prisão à qual foi condenado pelo STF na ação penal do golpe de Estado

sitas ao ex-presidente feitas pelo governador de São Paulo, Tarcísio de Freitas (Republicanos), e por outras duas pessoas, atendendo a solicitação da defesa. A permissão também incluía Diego Torres Dourado, irmão da ex-primeira-dama Michelle Bolsonaro, e Bruno Scheid, vi-

ce-presidente do diretório do PL em Rondônia.

Tarcísio poderia realizar a visita ontem (quinta-feira), das 8h às 10h, mas cancelou, alegando compromissos prévios. Diego deverá visitar Bolsonaro na quarta-feira (28), no mesmo horário, enquanto Bruno está agendado para quinta-feira (29).

Bolsonaro cumpre pena de 27 anos e 3 meses de prisão, decorrente da condenação na ação penal relacionada ao golpe de Estado. Ele foi condenado em setembro do ano passado pela Primeira Turma do STF por cinco crimes: organização criminosa, tentativa de abolição violenta do Estado Democrático de Direito, golpe de Estado, dano qualificado e deterioração de patrimônio tombado.

Maior produtor do Brasil, PR colheu 72% da “safra das águas” do feijão

O boletim Conjuntural divulgado ontem (quinta-feira, 22), pelo Departamento de Economia Rural (Deral), da Secretaria de Estado da Agricultura e do Abastecimento (Seab), aponta uma reação dos preços para o feijão no início de 2026 e os reflexos diretos disso sobre as decisões dos produtores no Paraná. Após um período de ajustes de área e de desafios climáticos, a cultura inicia o ano com sinais distintos entre os tipos comercializados e com atenção para o andamento das safras.

Em janeiro, os preços recebidos pelos produtores paranaenses apresentaram recuperação, especialmente no feijão carioca. A cotação média chegou a R\$ 221,39 por saca de 60 quilos, com registros pontuais de até R\$ 230,00 em algumas praças. O valor representa alta de 14% em relação a dezembro de 2025 e também supera os níveis praticados em janeiro do

ano passado, configurando um patamar considerado remunerador e que se manteve relativamente estável ao longo de 2025.

Já o feijão-preto foi cotado, em média, a R\$ 144,76, com diversas regiões alcançando R\$ 150,00 por saca. Apesar da valorização frente a dezembro, o produto acumula retração de cerca de 16% em comparação a janeiro de 2025, o que acaba influenciando as intenções de plantio.

No campo, a “safra das águas” – período do pico de regime de chuvas, altas temperaturas e boa luminosidade – de feijão está com 72% da área colhida no Paraná. A produtividade, embora próxima do esperado, ficou um pouco abaixo das estimativas iniciais em função do frio registrado até novembro, que interferiu no desenvolvimento das plantas e atrasou o ciclo.

Por consequência, a co-



Em janeiro, os preços recebidos pelos produtores paranaenses apresentaram recuperação, especialmente no feijão carioca

lheita também ocorre em ritmo um pouco mais lento se comparada à safra anterior. Os dados de área e produção do feijão serão atualizados pelo Deral no dia 29 de janeiro, com possíveis ajustes nas estimativas de produtividade e de área cultivada.

Na semana passada o IBGE apontou que o Paraná tem uma estimativa de 191,1 mil

toneladas no feijão 1ª safra, o que deve representar 19,4% do total nacional, e 553,5 mil toneladas na 2ª safra, crescimento de 3% em relação ao prognóstico de novembro e de 2,7% em relação ao volume colhido nessa mesma safra em 2025, devendo participar com 42,8% do total, seguido pelo Mato Grosso, com 172,9 mil toneladas.

Em 2025 o Paraná confirmou a condição de maior produtor de feijão do País, com cerca de 25% do total nacional. E estabeleceu um novo recorde, com quase 865 toneladas colhidas nas duas safras: Foram 338 mil na 1ª e 526,6 mil toneladas na 2ª.

Fruticultura

Em 2025, o Brasil exportou 1,31 milhão de toneladas de frutas, gerando US\$ 1,563 bi. Mangas, melões, limões, uvas e melancias lideraram as vendas, com mais de 75% do volume. Os Países Baixos concentraram 42,7% das exportações, servindo de hub para a Europa. Em comparação a 2016, houve crescimento de 60% em volume e 80% em valor. As importações somaram 723,8 mil toneladas (US\$ 1,176 bi), principalmente maçãs, peras, kiwis e castanhas, vindas da Argentina, Chile e Europa.



VALE DO GIGANTE
MORRETES/ANTONINA



RIO PARANÁ
PORTO RICO



VIVA AS EMOÇÕES DE UMA
AVENTURA & PRAIAS
NA MATA ATLÂNTICA

APROVEITE
DE ÁGUA DOCE E TRANSPARENTE



NESTAS FÉRIAS, VIAJE PELO PARANÁ.
Acesse e escolha seu destino: pr.gov.br/viajeparana





Alinhamento de projetos

A presidente da Aciu, Carla Frassetto, se reuniu nesta semana com a consultora do Sebrae de Umuarama, Jane Panaro Queiroz, para a troca de informações sobre as principais ações que estão programadas pelo Sebrae para este ano. O encontro também permitiu o alinhamento de estratégias para a realização de eventos em parceria entre as entidades.

Cursos e capacitação

Falando sobre o Sebrae, diversas opções de cursos e oportunidades de capacitação gratuitos são disponibilizadas no site para você fazer à distância ou até mesmo pelo WhatsApp. Comece 2026 buscando novos conhecimentos sobre gestão financeira, atendimento ao cliente, IA na prática para pequenos negócios e diversos outros assuntos.

Planejamento de ações

O Sebrae também preparou um Calendário Comercial 2026. É um guia prático e estratégico para ajudar empreendedores a transformarem datas comemorativas, tendências de consumo e temas relevantes, em ações reais de marketing e vendas ao longo de todo o ano. Acesse sebraepr.com.br e confira.

Volta às aulas

Livrarias, papelerias e lojas do segmento em Umuarama estão preparadas para atender os consumidores nesta volta às aulas. Vocês irão encontrar muitas opções de cadernos, estojos e mochilas de diferentes modelos e valores. Aproveitem os descontos e as condições de parcelamento. Não deixe as compras para a última hora. Tudo o que os alunos precisam para a volta às aulas está no comércio de Umuarama!

Minuto com o Empreendedor

O Minuto com o Empreendedor é um projeto da Aciu que valoriza os associados e a cada semana, traz a história de um empresário. Os vídeos compartilhados nas redes sociais, são uma forma de divulgar o potencial das empresas locais e apresentar todos que fazem parte da Aciu. Se você também quiser participar desse projeto entre em contato com a nossa equipe para agendar uma visita.

Retorno dos núcleos setoriais

A semana foi marcada pelo retorno das reuniões dos núcleos setoriais da Aciu. Os participantes voltaram animados para os encontros e tiveram momentos produtivos para colocar em prática as primeiras ações do ano e planejar tudo o que irão seguir no

decorrer do ano.

Preparação para 2026 Quem também retomou os compromissos é o Conjove (Conselho do Jovem Empresário) da Aciu, que aposta em um ano de muito crescimento e desenvolvimento para o empresariado jovem da cidade. Neste sábado, os conselheiros estarão reunidos no “Conjoscar”, uma programação especial para celebrar o que foi construído pelo grupo em 2025 e premiar quem mais se destacou.

Transporte público

A presidente da Aciu, Carla Frassetto, recebeu a visita do gerente geral da Viação Umuarama, Israel Barbero e o supervisor de Operações, Augustinho Duarte. Eles vieram à entidade para coletar dados do público que é atendido pela Aciu e que utiliza transporte coletivo. Além disso, se colocaram à disposição para atender possíveis demandas que cheguem ao conhecimento da associação, para melhorias na qualidade do transporte dos passageiros.

Curso de Idiomas

O Sesc de Umuarama está com vagas abertas para bolsistas em turmas de nível pré-intermediário, intermediário e avançado, nos idiomas de inglês e espanhol. Poderão participar dos cursos, alunos a partir de 11 anos. As inscrições podem ser feitas até o dia 24 de janeiro. O início das aulas está previsto para o dia 23 de fevereiro. Para mais informações sobre os critérios de seleção entre em contato pelo telefone (44) 3623-8050.

Sábado em Família

O Sesc de Umuarama preparou uma programação especial neste sábado (24), para o primeiro Sábado em Família de 2026, que marca o aniversário de 78 anos do Sesc Paraná. Haverá apresentação musical, jogos e brincadeiras, espaço recreativo de xadrez e tênis de mesa, bingo show, estação de saúde, torneio de vôlei e coffee break. O evento é gratuito e será realizado das 13h30 às 17h30.

“Viver é enfrentar um problema atrás do outro. O modo como você o encara é que faz a diferença” – Benjamin Franklin

Excelente fim de semana
A Aciu é a Casa do Empresário

Porto Rico recebe o campeonato de beach tennis no domingo

O município de Porto Rico, no Noroeste do Paraná, recebe neste domingo (25), a partir das 16h, o campeonato de beach tennis misto, parte da programação do Verão Maior Paraná. A competição, aberta ao público, é voltada a duplas formadas por atletas de ambos os gêneros e com idade mínima de 12 anos. As inscrições podem ser feitas presencialmente no estande do projeto até 10 minutos antes do início das partidas.

O torneio seguirá um sistema de eliminação simples, com sets de quatro games. As três primeiras duplas receberão troféus e medalhas. Os participantes podem usar raquetes próprias ou as fornecidas pelo posto fixo. Segundo Eduardo Casagrande, supervisor do posto, o evento pro-



Competição é voltada à participação de duplas formadas por atletas de ambos os gêneros

move esporte, turismo e economia local, fortalecendo Porto Rico como referência esportiva.

A organização reforça que a conduta antidesportiva resulta em desclassificação e que haverá tolerância máxima de cinco minutos para W.O. O

evento poderá ser suspenso em caso de clima adverso. As atividades do posto fixo seguem até 1º de fevereiro, oferecendo opções gratuitas para todas as idades, integrando esporte, lazer e qualidade de vida na região.

Porto São José reúne 140 idosos em torneio de vôlei adaptado

A arena do Verão Maior Paraná montada na praia de água doce de Porto São José, distrito de São Pedro do Paraná, no Noroeste do Estado, recebeu ontem (quinta-feira, 22) um torneio de vôlei adaptado que reuniu cerca de 140 pessoas idosas de diferentes municípios da região.

A atividade transformou a arena em um grande ponto de encontro logo nas primeiras horas do dia. Ao todo, participaram quatro equipes masculinas e oito femininas, que disputaram seis masculinas e 12 partidas femininas ao longo da manhã e início da tarde.

Mais do que competição, o torneio teve como principal objetivo incentivar a prática esportiva, a convivência social e o envelhecimento ativo. A modalidade disputada é o vôlei adaptado, pensado especialmente para permitir que pessoas acima dos 60 anos continuem praticando esporte de forma segura e participativa.

Responsável pelas equipes da terceira idade na arena do Verão Maior Paraná, o técnico Diego Casari explicou que o jogo mantém a essência do vôlei tra-

dicional, mas com adaptações importantes. “O principal objetivo é a socialização, a prática da atividade física e o esporte em si. Ele é adaptado porque, em vez de ser jogado em dois, é jogado em seis. O contexto do vôlei é o mesmo, fazer o ponto, mas a bola é lançada, não rebatida. A pessoa pode agarrar a bola e lançar, o que torna o jogo mais dinâmico e acessível”, afirmou.

Segundo ele, o formato amplia a ocupação da quadra e estimula a participação coletiva. “É um esporte que permite interação com a torcida e mostra que é possível continuar jogando depois dos 60 anos”.

Entre os participantes, o sentimento era de alegria e pertencimento. Maria Izabel de Assis, de 62 anos, do município de Terra Rica, destacou que o torneio quebra os estigmas sobre o envelhecimento. “Para mim é uma coisa maravilhosa, porque muita gente pensa que idoso não faz mais nada, que aposentou e acabou. Mas não. Se a gente procurar, sempre tem alguma coisa. Isso aqui é vida, saúde, entretenimento e as amizades que a gente

faz”, comemorou.

O entusiasmo também contagiou quem ainda está dando os primeiros passos na modalidade. Bernardino da Silva Filho, de 73 anos, morador de Guaporé, contou que começou a jogar vôlei há cerca de dois anos e meio, incentivado pelos amigos. “Eu jogava futebol quando era mais jovem, mas foram os amigos que me trouxeram para o vôlei. Depois dos 60 anos, optei por acompanhar eles”, relatou. Segundo Bernardino, a prática trouxe benefícios diretos para a saúde. “Consegui controlar a glicemia e a pressão. Para mim foi ótimo”, contou.

O torneio integra a programação do Verão Maior Paraná nas praias de água doce do Noroeste. Além de Porto São José, o Governo do Paraná mantém arenas esportivas em Porto Rico e Porto Maringá, distrito de Marilena.

Nas três arenas, a população encontra atividades como vôlei de praia, beach tennis, futevôlei, teqball, dança, recreação infantil e ações específicas para a terceira idade, sempre com acesso gratuito.

Paraná lidera transição para transporte sustentável com biometano e eletrovias

O Paraná se consolida como pioneiro nacional em iniciativas de transporte sustentável, integrando eletrovias e biometano na matriz energética estadual. A estratégia visa descarbonizar veículos leves e pesados, aproveitando resíduos da produção agropecuária para substituir progressivamente o diesel nas rodovias. O Governo do Estado articula secretarias, cooperativas, transportadoras e concessionárias de energia, garantindo o uso de gás renovável tanto em rotas de longa distância quanto em “microcorredores” regionais ligados à produção agropecuária.

Os Corredores Rodoviários Sustentáveis ampliam a oferta de gás natural e biometano para abastecimento de caminhões, diversificando a matriz energética com eletrificação, etanol e biodiesel. Desde 2024, a Compagas opera a rota Londrina-Paranaguá, conectando Norte e Litoral, com 13 postos estratégicos e integração a São Paulo, Santa Catarina e Mato Grosso do Sul, garantindo autonomia às frotas. Outra linha em desenvolvimento leva o biometano ao interior do Estado, onde não há gasodutos e a produção rural de biomassa é abundante.

Segundo Eudis Furtado Filho, presidente da Compagas, a estratégia amplia a eficiência logística, reduz custos de frete e acelera a descarbonização do transporte rodoviário. A Superintendência de Energia do Paraná (SUPEN),



Governo articula secretarias, cooperativas, transportadores e concessionárias de energia para viabilizar o uso do gás renovável no transporte da produção agropecuária

vinculada à Secretaria do Planejamento, coordena a política de transição energética, promovendo eletromobilidade, biometano, etanol e biodiesel.

O biometano, quimicamente idêntico ao gás natural, é produzido a partir da digestão de resíduos de suínos, frangos, bovinos, vinhaça de cana e aterros sanitários, enquanto o gás natural é fóssil. Thiago Olinda, coordenador de Gás Natural, Biocombustíveis e Hidrogênio da SUPEN, ressalta que o gás natural funciona como combustível de transição e indutor do biometano. “Onde o gás chega, o biometano também se conecta, e os postos da Compagas dão capilaridade ao projeto”, explica.

O Estado também incentiva a produção de biometano com programas como o RenovaPR, que financia biodigestores e oferece incentivos fiscais para equipamentos. Herlon Almeida, do IDR-PR, destaca que os resíduos animais liberam metano, gás até 21 vezes mais agressivo que o CO2. Com a biodigestão, os produtores reduzem emissões, tratam re-

síduos, geram energia e criam um ativo econômico.

Exemplos práticos reforçam o sucesso do modelo. Em Toledo, a cooperativa Primato transforma 630 mil litros de dejetos suínos por dia em biometano e fertilizante, abastecendo caminhões da frota própria e permitindo que 13 produtores aumentem a produção sem expandir áreas de disposição de resíduos. Na Lapa, a empresa Potencial investe R\$ 200 milhões em expansão de biometano e biodiesel, ligando sua planta à rede

de distribuição em Araucária.

O Paraná também atua junto à demanda. A Secretaria da Indústria e Comércio (Seic) e a Fetranpar estimulam transportadoras a migrarem para veículos híbridos ou movidos a gás. Rodrigo Becegato, assessor da Seic, explica que o transporte responde por 74% das emissões do setor energético estadual, reforçando a necessidade de alternativas limpas.

A eletromobilidade avança com 12 pontos de recarga da Copel ao longo da BR-277 e BR-376, formando uma eletrovia de 730 km entre o Porto de Paranaguá e Foz do Iguaçu. Em 2025, os eletropostos registraram 23.970 recargas, com consumo de 429 MWh e tempo médio de 43 minutos por recarga. O Paraná se consolida como modelo nacional de transporte sustentável, combinando inovação tecnológica, economia circular e preservação ambiental.

Combustível em ação

Em Toledo, a cooperativa Primato transforma 630 mil litros de dejetos suínos por dia em biometano e fertilizante organomineral. O combustível abastece caminhões da frota própria e permite que 13 produtores aumentem a produção sem ampliar áreas de disposição de resíduos. Além de reduzir em até 35% os custos em relação ao diesel, o projeto cria economia circular, diminui emissões e fortalece a carne paranaense no mercado internacional.

Eletrovias no Paraná

O Paraná conta com 12 pontos de recarga distribuídos ao longo da BR-277 e BR-376, formando uma eletrovia de 730 km do Porto de Paranaguá a Foz do Iguaçu. Em 2025, os eletropostos registraram 23.970 recargas, consumindo 429 MWh, com tempo médio de 43 minutos por recarga. A infraestrutura permite que veículos leves e pesados operem em rotas estratégicas, estimulando eletrificação, reduzindo emissões e promovendo mobilidade sustentável.

Adapar simplifica emissão de certidão para produtores rurais

A Agência de Defesa Agropecuária do Paraná (Adapar) lançou a Portaria Nº 023/2026, facilitando a emissão da Certidão de Estabelecimento Rural para produtores com exploração pecuária ativa. O documento comprova a regularidade sanitária e cadastral da propriedade e pode ser gerado diretamente no site da agência. A medida é válida para criadores de bovinos, ovinos,

caprinos, equídeos e suínos regularmente cadastrados.

A certidão também permite incluir o nome do cônjuge, evitando a abertura de novos cadastros apenas para obtenção de crédito bancário. É o único documento oficial da Adapar para acesso a linhas de financiamento destinadas ao custeio e investimento na propriedade.

Rafael Gonçalves Dias,

chefe do Departamento de Saúde Animal da Adapar, destaca que a portaria garante mais autonomia ao produtor, agilizando o processo de emissão e fortalecendo a modernização dos serviços. O documento é válido por 30 dias, e para emitir é necessário que a propriedade esteja regularizada quanto à sanidade, com rebanho, calendário vacinal e demais progra-

mas oficiais em dia, além do pagamento da taxa prevista em lei.

A responsabilidade sobre a veracidade das informações é do produtor, e a Adapar pode fiscalizar a qualquer momento. Informações falsas ou inconsistentes prejudicam a rastreabilidade, a defesa sanitária e a prevenção de doenças, colocando em risco a saúde dos rebanhos no Estado.

Cartucho

Emílio Fernando Martini



Olá amigo leitor

E cá estamos de novo, com mais uma coluna esperando que você goste. Se gostar fale para mais pessoas, se não gostar fale só para mim no instagram @vo.emilio!!!

Injustiça total

O ministro Alexandre de Moraes tem uma esposa com contrato escandaloso com o Banco Master, o ministro Toffoli agora tem cassino no Brasil, e na prisão está quem “pensou” em dar um dia dar um golpe. Pensar é perigoso demais!!!

Dois extremos

E as discussões mais quentes que estamos vendo nos últimos dias entre os líderes do Planeta, é justamente sobre um dos pedaços mais frios da Terra!!!

Latidos soltos

Embora a Prefeitura ofereça 250 castrações gratuitas para cães e gatos por mês, o número de animais nas ruas é crescente. É preciso que todos se conscientizem deste problema para não serem mordidos por omissão!!

Uma coisa...

...é certa. Vida difícil é do professor de Matemática. Mal chega em casa e já vem a mulher com mil problemas!!

O abraço...

...fraterno de hoje vai direto para o Doutor João Jorge Helú do Hospital Cemil que é assinante de destaque aqui no Tribuna Hoje!!!

Só risos

Preocupado, o homem leva o seu peixinho dourado ao veterinário. - Acho que ele tem epilepsia - comenta o dono do peixinho. O veterinário dá uma examinada quase minuciosa e comenta:

- Ele parece muito tranquilo para mim. O homem retruca: - Bem, deve ser porque ainda não tirou ele do aquário!

Avaliação

Tão interessante quanto ler esta coluna é ver a falta de interesse popular que está acontecendo sobre os graves problemas do País. Todo mundo muito inerte!

Encerrando

Saiba que o silêncio só protege os que erram!!!



Zélia Casoni

OUSASADIA

AGENDA

A Biblioteca Municipal Rocha Pombo realiza de 26 a 30 de janeiro a Semana de Férias, com oficinas e atividades recreativas voltadas para crianças e famílias.

NETFLIX?

Os resultados do quarto trimestre de 2025 mostraram receita de US\$ 12,1 bilhões, levando a um crescimento de 16% em relação ao ano anterior. O número de assinantes já ultrapassa 325 milhões no mundo, mas os sinais de desaceleração começam a aparecer: o engajamento avançou apenas 2% no segundo semestre e, nos EUA, a participação da plataforma no consumo de conteúdo original caiu para menos de 60%, o menor nível já registrado. Para sustentar o ritmo, a empresa investiu cerca de US\$ 18 bilhões em conteúdo em 2025 e planeja elevar esse valor em 10% neste ano, entrando em áreas de alto custo como esportes ao vivo e eventos.

Nesse cenário, o acordo com a Warner ganha relevância: além de acesso a uma das maiores bibliotecas de filmes e séries, a aquisição abre espaço para publicidade, licenciamento e novas experiências. O CEO Ted Sarandos chegou a sinalizar que produções da Warner poderiam ter uma janela exclusiva de 45 dias nos cinemas, criando uma fonte adicional de receita. E para reforçar a interação com o público, a Netflix lançou uma ferramenta de votação em tempo real, permitindo que assinantes influenciem o rumo de eventos ao vivo enquanto eles acontecem — uma aposta ousada para manter a plataforma relevante em meio à disputa acirrada com rivais do streaming.

“O instagram estuda trocar o”seguidores “por”amigos “, passando a contar quem você segue e te segue de volta. será que a mudança faria aquela mania pelo número de followers acabar?” (vi na Internet)



NOVO ONIX TRACK DAY FECHA AS CELEBRAÇÕES DO CENTENÁRIO DA CHEVROLET!



Ao longo de seus 100 anos no Brasil, a Chevrolet apresentou diversos carros conceito que marcaram época. Projetos criados para demonstrar a capacidade técnica e criativa da marca, explorar novas soluções de engenharia, avaliar a receptividade de tecnologias emergentes ou celebrar momentos simbólicos de sua trajetória no país. Este é o caso do Novo Onix Track Day, um show car desenvolvido exclusivamente para uso em pista e que encerra as comemorações do centenário da Chevrolet no Brasil. Idealizado pelo time local de engenharia e motorsport da GM, o modelo parte da nova carroceria do Onix e traz uma configuração inédita para o hatch, com motor 1.2 turbo otimizado para autódromos. “O Novo Onix Track Day aproveita a excelente dinâmica veicular e a eficiência aerodinâmica do modelo de produção e adiciona um nível de preparação que o torna extremamente ágil, preciso e prazeroso de pilotar, entregando sensações comparáveis às de carros muito mais caros e complexos”, afirma Ricardo Fanucchi, diretor de Engenharia da GM América do Sul. De acordo com estimativas da empresa, o Novo Onix Track Day é capaz de acelerar de 0 a 100 km/h em menos de 8 segundos, com bons números também de retomada e eficiência em frenagens, desempenho suficiente para completar uma volta no Autódromo de Interlagos próximo dos dois minutos, dependendo das condições do asfalto, clima e temperatura.

UVEL a alegria de ser CHEVROLET!

E AINDA...

O Novo Onix Track Day também estabelece um diálogo direto com a geração anterior do protótipo, apresentada com a linha 2015 e exibida no Salão do Automóvel. Há dez anos, o track day ainda era uma prática pouco difundida no Brasil. Hoje, essa modalidade se consolida como uma forma estruturada de vivenciar a performance, sem competição direta, mas com foco em técnica, aprendizado e de intensa conexão com o carro.

RAINHA DA EXPO!

Elegância e tradição: a nova corte da Expo Umuarama já está pronta para brilhar. No dia 30 de janeiro, o Parque de Exposições recebe o concurso que vai eleger a Rainha e Princesas da Expo Umuarama 2026. A coluna destaca as candidatas, em clima festivo e de glamour. Na terça destacamos as outras belas candidatas....



KIMBERLYM GOMES, 28 anos, estudante de Psicologia



Fernanda Sandri, 25 anos, Marketing



JHENNIFER KER, 22 anos, estudante de Pedagogia



MIKAELA ROMERO, 20 anos, Marketing / diretora de conteúdos setor de lojas.



CARISMA

O concurso da Rainha da Expo Umuarama 2026 já tem data marcada, a escolha acontece em 30 de janeiro, no Recinto de Leilões do Parque de Exposições, com abertura às 19h30. As inscrições foram realizadas entre setembro e outubro de 2025 e definiram as candidatas que disputarão os títulos de Rainha, 1ª e 2ª Princesas da feira.

DESTAQUE

O título de Rainha da Expo simboliza beleza, elegância e representatividade da festa agropecuária. Além de tradição, o concurso ajuda a promover a imagem da cidade e da feira, atraindo público e mídia. O concurso é considerado o maior evento de beleza ligado ao agronegócio da região, integrando a programação oficial da Expo. A atual Rainha, Gabriela Digigov (2025), passará a faixa para a nova eleita, na sexta dia 30.

RODEIO

O rodeio da Expo Umuarama terá seis dias de competições, com entrada gratuita em cinco deles. A arena deve reunir os melhores peões do país e atrair grande público, consolidando o evento como um dos maiores da região. A Rainha da Expo e suas princesas estarão por lá.

LARGADA

De 5 a 15 de março, o Parque de Exposições recebe a 51ª edição da feira agropecuária, comercial e industrial. Shows sertanejos, rodeio e atrações culturais prometem movimentar a cidade e atrair visitantes de toda a região.

Balsa no Rio Piquiri funciona 24h, segunda só em fevereiro

A balsa que realiza a travessia do Rio Piquiri, na BR-272, entre Francisco Alves e Terra Roxa, passou a operar 24 horas por dia a partir desta ontem (22). A mudança ocorreu após a conclusão da instalação do sistema de iluminação no ponto de embarque, permitindo a operação noturna. Antes, a travessia funcionava em horários limitados, gerando longas filas e atrasos frequentes. O Departamento Nacional de Infraestrutura de Transportes (Dnit) afirma que a operação contínua visa reduzir o tempo de espera e melhorar

o fluxo de veículos na rodovia. Apesar do anúncio recente sobre o início da operação de uma segunda balsa ontem, a medida ainda não ocorreu. A segunda embarcação só começará a operar a partir de 6 de fevereiro. Até lá, a travessia segue sendo feita por uma única balsa, agora funcionando durante todo o dia e a noite. O tempo de espera varia de acordo com o movimento. Em horários normais, os motoristas enfrentam entre 40 minutos e uma hora na fila, podendo chegar a até duas horas

nos períodos de maior fluxo. A ponte sobre o Rio Piquiri permanece fechada desde 16 de outubro, e até o momento não há cronograma detalhado para a conclusão das obras de recuperação estrutural. Segundo nota do Dnit, a travessia provisória por balsa seguirá enquanto a ponte estiver interditada. Cada embarcação tem capacidade máxima de 320 toneladas, e agentes de trânsito conferem o peso dos veículos, notas fiscais de carga e quantidade de caminhões por viagem, garantindo

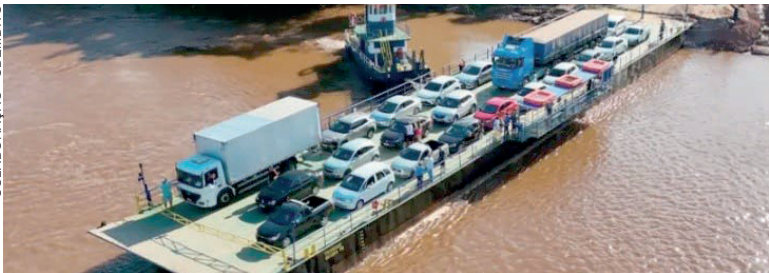

O tempo de espera varia de acordo com o movimento. Em horários normais, os motoristas enfrentam entre 40 minutos e uma hora na fila

a segurança da operação. O tempo estimado de travessia é de cerca de 15 minutos. O Dnit reforça que a operação continuará sendo monitorada para manter a segurança,

eficiência e atendimento adequado aos usuários da rodovia, garantindo que a travessia do Rio Piquiri siga funcionando de forma organizada até a conclusão das obras da ponte.

Palavras cruzadas

(?) Moreira, locutor			Erva dani-	Deixa de			Cume: topo
Estado brasileiro onde se localiza o Jalapão			nha (bras.)	existir			Região fértil no deserto
			Fábrica de tijolos	Pintura de cabelo			
Sucessão de dis-paros							
Mulher que integra o harém do sultão							
Larva que dá origem à bor-boleta		Ave da mesma família do pato (pl.)					
						Tipo de animal que vive em casa	
			Lombo de porco (Cul.)		Deborah Secco, atriz brasileira		
Teste de (?): prova a paternidade		Modelo de calça					Cômodos alugados na pensão
		Prevenção; cuidado					
			Utensílio sonoro do árbitro de futebol		A (?) aberto: ao ar livre		
Torneira (bras.)				O som emitido em risadas			
(?) Leão, cantora da MPB							
Tipo de festa de aniversário							
Armadilha feita pela aranha					502, em algarismos romanos		
Gelo, em inglês	Pedacinho de louça quebrada						
			Tony Belloito, integrante dos Titãs				
				Ditongo (abrev.)			
Que não distingue algumas cores				Materiais elétricos			
				Deus do vinho (Mit.)			

BANCO 3/dna — ice. 4/baco. 5/cargo. 6/olaria. 9/daltônico. 23



Horóscopo do dia

ÁRIES 21/3 a 20/4
Hoje é um dia excelente para conquistar no trabalho e nas finanças, com boa energia na manhã que favorece seu bolso. Sua vida social vai ganhar intensidade, trazendo novas amizades e contatos empolgantes. Seu carisma está em alta e o amor pode surgir surpreendentemente, então aproveite cada momento.
Cor: VERDE Palpite: 08, 33, 51

TOURO 21/4 a 20/5
Hoje, Marte impulsiona sua carreira com novidades movimentadas, fortalecendo seu lado batalhador. Fique atento à sua intuição nas finanças, pois pode trazer boas oportunidades. No amor, a química forte está no ar; deixe a timidez de lado e aproveite cada momento.
Cor: AZUL-CLARO Palpite: 51, 31, 23

GÊMEOS 21/5 a 20/6
Hoje é um dia de sorte e mudanças positivas, com boas chances de ganhar dinheiro inesperado. Sua confiança no trabalho impulsiona planos e projetos, enquanto a vida social fica animada. À noite, emoções intensas podem surpreender, especialmente com Áries ou Aquário.
Cor: CREME Palpite: 53, 08, 50

CÂNCER 21/6 a 21/7
Hoje o céu favorece sucesso na carreira e aumento de ganhos, com decisões inteligentes. Marte impulsiona sua coragem empreendedora, mas cuidado para não agir por impulso. No amor, a paixão está em alta, com atrações envolventes e momentos mais intensos a dois.
Cor: AMARELO Palpite: 19, 54, 18

LEÃO 22/7 a 22/8
Hoje é dia de boas notícias e novidades, Leão! Seus projetos devem decolar com apoio e alianças fortalecidas, trazendo sucesso financeiro e profissional. No amor, chances de conquistar alguém especial aumentam, e o romance cresce forte e protegido. Aproveite o dia!
Cor: CINZA Palpite: 29, 20, 09

VIRGEM 23/8 a 22/9
Hoje é um dia de energia e realização! No trabalho, sua garra e iniciativa vão brilhar, trazendo boas notícias e resultados rápidos. Na finanças, tarde é o melhor momento para lucros. Para o amor, a noite promete momentos excitantes e conexão intensa.
Cor: LILÁS Palpite: 59, 44, 08

LIBRA 23/9 a 22/10
Hoje, sua criatividade fica em alta, trazendo oportunidades de lucro e sucesso. No trabalho, organize suas tarefas e aproveite o restante do dia para fazer o que gosta. Sua saúde e energia crescem, e o amor promete grandes conquistas. Aposte na sua sedução!
Cor: VIOLETA Palpite: 04, 31, 22

ESCORPIÃO 23/10 a 21/11
Hoje, a Lua destaca suas responsabilidades no trabalho, incentivando sua garra e dedicação para alcançar resultados. Praticar exercícios ajuda a canalizar sua energia. No amor, interesses inesperados podem surgir, e a compreensão é a chave para manter a harmonia.
Cor: BRANCO Palpite: 02, 47, 38

SAGITÁRIO 22/11 a 22/12
Hoje, o céu favorece o trabalho, a família e a organização, trazendo sorte e mudanças importantes pela manhã. Iniciativas criativas podem aumentar seus ganhos, enquanto à noite o desejo de diversão e novas paixões promete momentos intensos. Aproveite!
Cor: PRETO Palpite: 49, 13, 14

CAPRICÓRNIO 23/12 a 20/1
Hoje é um dia para brilhar na comunicação e mostrar sua simpatia no trabalho. Cuide do equilíbrio entre as tarefas domésticas e as finanças, que tendem a crescer com a ousadia de Marte. No amor, a energia está ótima para paquerar e fortalecer os laços.
Cor: MAGENTA Palpite: 21, 18, 30

AQUÁRIO 21/1 a 19/2
Hoje, Marte traz coragem e energia extra, fortalecendo sua comunicação e vontade de lutar pelos seus objetivos. Aproveite essa fase para conquistar. Cuide do ritmo para evitar estresse. Este é um dia perfeito para se envolver afetivamente com carisma e sedução.
Cor: AMARELO Palpite: 55, 12, 03

PEIXES 20/2 a 20/3
Hoje, sua prioridade é a segurança financeira e a estabilidade no trabalho. As finanças podem virar a seu favor, com boas negociações e uma surpresa de dinheiro. No amor, a manhã pede doçura e compreensão para manter a harmonia com quem você gosta.
Cor: MARROM Palpite: 51, 33, 24

#FaçaCoquetel

Assine e receba no conforto da sua casa!

www.assinecoquetel.com.br

Acesse nosso site!

@coquetel @editoraCoquetel

Solução

S	O	I	J		B	V	J	O
O	J	I	N	O	J	T	V	D
J	I	D		J		E	J	I
B	J	V	I	E	J			
V	S	E	B	J	B	N	S	
N	E	J		V	B	V	N	
O	W		V		J	I	B	
	O	G	B	V	J		J	
S	O		N	I		V	N	O
I	V	J	B	V	G	V	T	
S	O	S	N	V	G		J	
V	J	S	I	T	V	D	O	
O	I	E	J	O	B	I	J	
	P	J			P	J		

Mensagem do Dia

“Não há salvação em nenhum outro, pois, debaixo do céu não há nenhum outro nome dado aos homens pelo qual devamos ser salvos”.

ATOS 4:12

Motorista morre após bater seu veículo contra poste de energia na madrugada

Um homem morreu na madrugada de ontem (22), depois que se envolveu em um grave acidente de trânsito no conjunto Primeiro de Maio, em Umuarama. A ocorrência foi registrada na entrada do município, na via que liga Parque das Jaboticabeiras à avenida principal que dá acesso ao bairro 28 de Outubro, nas proximidades de uma ponte, ponto de acesso à área urbana.

De acordo com as informações apuradas no local, o condutor do Honda City, identificado como Sergio Marcílio, por motivos ainda desconhecidos, perdeu o controle da direção e colidiu violentamente con-

tra um poste de iluminação pública. Não havia sinais aparentes de embriaguez, e a principal suspeita é de que o motorista possa ter passado mal momentos antes do impacto.

O Serviço de Atendimento Móvel de Urgência (Samu) foi acionado e rapidamente chegou ao local. No entanto, o médico da equipe apenas pôde constatar o óbito da vítima, que morreu ainda no local do acidente. O Corpo de Bombeiros também foi mobilizado, mas, ao chegar, a morte já havia sido confirmada, não sendo necessário o encaminhamento hospitalar.

A Companhia Paranaense

de Energia (Copel) foi chamada em razão da colisão contra o poste de iluminação pública. Técnicos realizaram uma averiguação para verificar possíveis danos na rede elétrica e a necessidade de desligamento da energia, mas foi constatado que não houve interrupção no fornecimento de luz na região.

A Polícia Militar esteve presente para isolar a área, realizar os levantamentos iniciais e providenciar a remoção do veículo. Segundo a PM, não foi possível localizar familiares ou conhecidos da vítima no momento da ocorrência, e não havia testemunhas que pudessem relatar como o acidente aconteceu. O

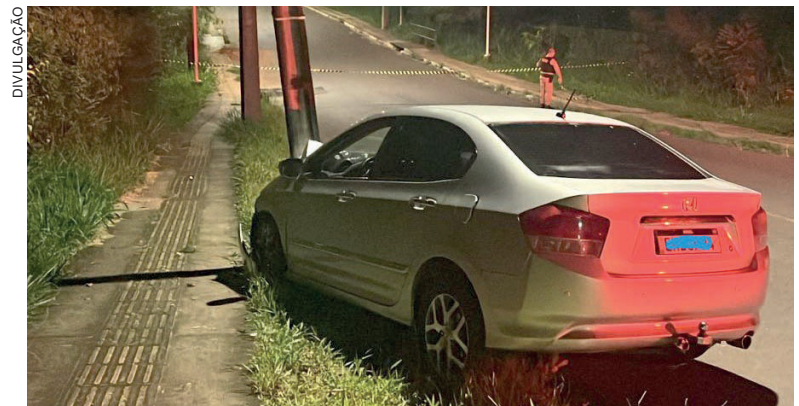

Carro colidiu contra poste na rua Alfredo Bernardes entre os bairros Primeiro de Maio e 28 de Outubro

carro foi guinchado ao pátio do 25º Batalhão.

O corpo foi encaminhado ao Instituto Médico Legal (IML) de Umuarama, para os procedimentos legais, e as circuns-

tâncias da morte deverão ser apuradas pelas autoridades competentes.

O corpo do motorista foi sepultado ontem à tarde no Cemitério Municipal de Umuarama.

Assassino procurado é encontrado na Praça Santos Dumont em Umuarama

Durante patrulhamento preventivo, a Polícia Militar de Umuarama localizou e prendeu um homem de 50 anos que possuía mandado de prisão em aberto pelo crime de homicídio qualificado. A abordagem aconteceu na Praça Santos Dumont, área central da cidade, conhecida por ser ponto de maior movimentação e monitoramento policial.

Segundo a PM, a equipe realizava ações de rotina em locais com maior incidência criminal quando percebeu que o indivíduo apresentava comportamento suspeito. Ao proceder com a abordagem, os policiais realizaram a consulta ao Banco Nacional de Monitoramento de Prisões (BNMP), constatando que contra ele

havia um mandado expedido pela Vara Criminal de Santa Bárbara d'Oeste, no Paraná, referente a um homicídio qualificado previsto no artigo 121 do Código Penal.

Diante da confirmação, foi dada voz de prisão ao homem, que colaborou durante todo o procedimento. Ele foi conduzido à Delegacia de Polícia Civil de Umuarama, onde foi formalizado o cumprimento do mandado judicial, seguindo todos os trâmites legais previstos para casos dessa natureza.

A ação reforça o trabalho preventivo e ostensivo da Polícia Militar no município, evidenciando a importância do patrulhamento constante em pontos estratégicos da cidade e da integração com sistemas

de monitoramento nacional, permitindo localizar indivíduos com pendências judiciais e reduzir a incidência de crimes

graves na região.

O caso segue sob responsabilidade da Polícia Civil, que dará continuidade às medidas

legais relacionadas à execução do mandado de prisão e aos procedimentos necessários junto à Justiça.

Homem incendeia casa da família e ameaça moradores com faca em Iporã

A Polícia Militar de Iporã prendeu em flagrante um homem de 32 anos acusado de cometer uma série de crimes envolvendo incêndio criminoso, violência doméstica e ameaça no bairro Tomé de Souza. A ocorrência mobilizou diversas equipes de segurança e causou apreensão entre os moradores da região.

A ação policial teve início após a PM ser acionada para atender um incêndio em uma residência localizada nos fundos de um terreno. No local, uma mulher de 67 anos, proprietária do imóvel, relatou que o próprio filho teria ateado fogo na casa após fazer uso de bebidas alcoólicas e entorpecentes. As chamas destruíram móveis e diversos pertences da família, causando prejuízos materiais significativos.

Antes da chegada dos policiais, o autor fugiu do local. Durante as buscas, novas denúncias apontaram que o homem estaria circulando em via pública portando uma faca e ameaçando pedestres, o que aumentou a gravidade da situação. Em seguida, a equipe



Residência da família foi incendiada e autor foi localizado e preso em flagrante pela Polícia Militar

recebeu informações de que o suspeito teria retornado à residência para arremessar pedras contra as vítimas, incluindo uma mulher de 26 anos.

Após diligências em vários pontos da cidade, o homem foi localizado no pátio do Hospital Municipal de Iporã. Durante a abordagem, os policiais apreenderam uma faca com lâmina de aproximadamente 14

centímetros. Diante dos fatos, o suspeito foi preso e encaminhado à Delegacia de Polícia Civil para os procedimentos legais.

O incêndio foi controlado com o apoio da Defesa Civil e de um caminhão-pipa, não havendo registro de feridos, apenas danos materiais. O caso segue sob investigação da Polícia Civil.

DIVULGAÇÃO



Um homem de 27 anos foi preso em Xambê por tráfico de drogas após denúncias anônimas. Em sua residência, entregou voluntariamente 180g de maconha, uma balança, papel filme e um celular. Sem mandado de prisão, ele foi conduzido à Delegacia de Umuarama para registro e investigação. Também informou pendências de pensão alimentícia. A Polícia Civil vai analisar o caso e adotar as medidas legais cabíveis.

Furto de Hilux perto do Lago Aratimbó reforça série de crimes em Umuarama

A Polícia Militar de Umuarama registrou na última quarta-feira (21), o furto de uma caminhonete Toyota Hilux branca, ano 2022, placa AXJ4A08, ocorrido nas proximidades do Lago Aratimbó. A vítima, um homem de 39 anos, relatou que estacionou o veículo no final da tarde anterior e, ao retornar pela manhã, constatou que a caminhonete havia sido subtraída sem deixar pistas claras. As imagens do sistema de segurança de um estabelecimento próximo indicam que o furto ocorreu por

volta das 3h40 da madrugada, quando criminosos – ainda não identificados – levaram o automóvel. Diante dos fatos, as autoridades orientaram o proprietário sobre os procedimentos legais cabíveis, incluindo registro de ocorrência e acionamento de ferramentas de rastreamento veicular.

O furto desta Hilux não é um caso isolado na cidade. Segundo registros policiais recentes, este foi pelo menos o quarto furto de caminhonete desse modelo no município neste ano. Em um dos casos mais recentes, uma Hilux

branca foi furtada na Avenida Ipiranga, na Zona I, quando o proprietário percebeu o desaparecimento do veículo após deixá-lo estacionado por algumas horas. As equipes da Polícia Militar registraram a ocorrência e encaminharam os dados à Polícia Civil para aprofundar a investigação.

Ainda conforme informações sobre a série de furtos, nos primeiros dias de janeiro criminosos teriam levado três Hilux em diferentes bairros de Umuarama, incluindo o Jardim Maria Lúcia, em um intervalo

de poucas horas. Esses episódios, juntamente com furtos na região de Altônia e em Cafezal do Sul, reforçam a ação de quadrilhas especializadas em subtrair caminhonetes de alto valor agregado e dificultam a recuperação dos veículos.

As investigações seguem sob responsabilidade da Polícia Civil, que trabalha com imagens de vigilância e informações repassadas por testemunhas para identificar os autores e recuperar os automóveis furtados. Moradores e proprietários de veículos residenciais são orientados a

reforçar medidas de segurança, como o uso de rastreadores e monitoramento por câmeras, além de comunicar imediatamente às autoridades qualquer movimentação suspeita durante a madrugada ou em locais menos movimentados da cidade.

O caso reforça a atenção das forças de segurança para a prevenção de furtos e a necessidade de cooperação da população no envio de pistas ou informações que possam auxiliar nas investigações em andamento.

Polícia Militar apreende carga de robôs faxineiros em Umuarama

Uma ação da equipe da ROTAM resultou na apreensão de uma carga de eletrônicos de origem estrangeira sem documentação fiscal no Jardim Modelo, em Umuarama. A ocorrência foi enquadrada como crime de descaminho e envolveu dois homens, de 54 e 25 anos.

De acordo com as informações da Polícia Militar, a equipe recebeu denúncias anônimas indicando que um veículo estaria sendo utilizado para o transporte irregular de mercadorias importadas. Durante o patrulhamento, os policiais

localizaram um Ford Fiesta de cor preta no exato momento em que produtos eletrônicos estavam sendo descarregados em uma residência do bairro.

Na abordagem, os policiais constataram que o condutor do veículo, um homem de 54 anos, transportava mercadorias sem a devida comprovação de origem legal. No interior do imóvel, de propriedade de um jovem de 25 anos, foram encontrados 16 robôs aspiradores de pó eletrônicos da marca Xiaomi, equipamentos de alto valor comercial e tecnologia avançada.

Segundo informações levantadas no local, os produtos seriam revendidos por meio de plataformas de comércio eletrônico, prática comum em esquemas de descaminho, que consiste na importação irregular de mercadorias com o objetivo de burlar o pagamento de impostos. Nenhum dos envolvidos apresentou notas fiscais ou documentação aduaneira que comprovasse a regularidade da carga.

Diante da situação, a equipe da ROTAM entrou em contato com a Polícia Federal, que orientou sobre os proce-



Mercadoria apreendida foi levada à Receita Federal de Guaíra. O proprietário foi ouvido e liberado

dimentos a serem adotados. Conforme determinação da autoridade policial, o veículo utilizado no transporte e todos os objetos apreendidos foram encaminhados à Receita Federal de Guaíra, onde serão realizadas as providências administrativas e fiscais cabíveis.

Os dois homens foram devidamente identificados, orientados quanto aos seus direitos constitucionais e liberados no local, conforme prevê a legislação vigente para esse tipo de ocorrência. O caso seguirá sob análise dos órgãos federais competentes.

PC intensifica ações e prende infratores por ameaças e maus-tratos a animais

A Polícia Civil de Cruzeiro do Oeste vem reforçando a execução de mandados de prisão na região, demonstrando ação firme contra crimes de diferentes naturezas. Entre quarta-feira, (21) e ontem (22), duas operações resultaram na detenção de pessoas que descumpriram decisões judiciais, mostrando o comprometimento da 17ª Delegacia Regional em garantir a aplicação da lei e a segurança da comunidade.

No dia 21, os agentes cumpriram um mandado de prisão contra um homem de 62 anos, localizado no município de Mariluz. Ele respondia a processo relacionado ao crime de maus-tratos a animais e estava em regime aberto. A regressão de regime foi determinada pelo Ju-

diciário após descumprimentos injustificados das condições de sua pena. O homem foi conduzido à Cadeia Pública de Umuarama (CPUMUA), onde permanecerá à disposição da Justiça.

Ontem (22), outra ação resultou na prisão de um homem de 47 anos, residente em Tapejara. Ele havia sido condenado por ameaça e também estava em regime aberto, mas descumpriu regras impostas pela Justiça. A ordem judicial determinou a regressão de regime, e o acusado foi igualmente encaminhado à CPUMUA.

Essas ações fazem parte de uma força-tarefa coordenada pela Polícia Civil de Cruzeiro do Oeste, voltada ao cumprimento de mandados de prisão expedidos pela Justiça na região. So-

mente no mês de janeiro, mais de 12 pessoas já foram presas no contexto dessa operação, evidenciando o esforço contínuo da corporação para reduzir a impunidade e garantir que penas e medidas judiciais sejam efetivamente cumpridas.

Segundo a Polícia Civil, a prioridade é atuar com rapidez e eficiência, assegurando que indivíduos que descumprem decisões judiciais retornem ao sistema prisional, garantindo o respeito às normas legais e a proteção da sociedade. Além disso, a corporação reforça que esse tipo de ação contribui para a prevenção de novos crimes e reafirma a confiança da população no trabalho da Polícia Civil.

A Polícia Civil de Cruzeiro do Oeste destaca que continuará

monitorando e fiscalizando casos de descumprimento de penas e mandados de prisão na região, demonstrando compromisso com a ordem pública e a justiça.

Todas as medidas seguem protocolos rigorosos e têm como objetivo preservar a segurança da comunidade, aplicando a lei de maneira transparente e eficiente.

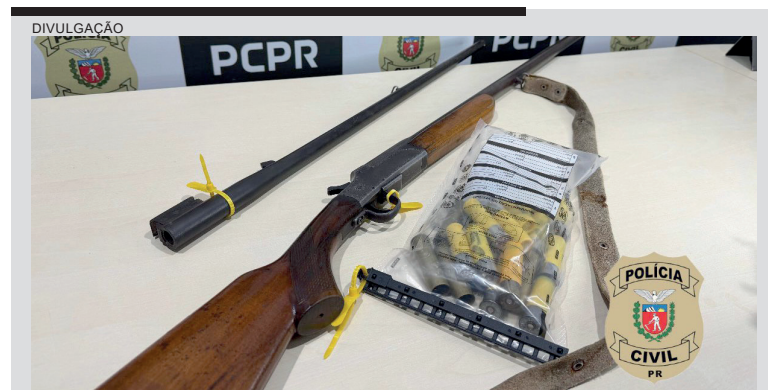

A Polícia Civil do Paraná cumpriu mandado de busca em Marabá, distrito de Tuneiras do Oeste, durante investigação por ameaça e lesão corporal ocorridas em dezembro. Na ação, um jovem de 19 anos foi preso em flagrante com espingarda, canos e 22 munições. Ele foi encaminhado à Cadeia Pública de Umuarama e permanece à disposição da Justiça.

Indígenas que ocupavam o Terminal retornam às aldeias com apoio social

O antigo terminal rodoviário de Umuarama, ao lado da desativada Estação Rodoviária velha, amanheceu diferente ontem quinta-feira (22). O espaço que, por semanas, serviu como ponto de concentração de famílias indígenas de duas aldeias do Paraná estava praticamente vazio. Restavam apenas algumas barracas de lona no local. A cena marcava o fim de um período delicado para a cidade e para os cerca de 50 a 60 indígenas que passaram pelo município em situação de extrema vulnerabilidade social. Durante a permanência em Umuarama, os indígenas — oriundos principalmente das aldeias Ivaí, em Manoel Ribas, e Rio das Cobras, em Nova Laranjeira — circularam pelas ruas centrais vendendo artesanato e, diante da falta de renda suficiente, recorreram à mendicância como forma de sobrevivência. Crianças pequenas, expostas ao sol, à chuva e à insalubridade do espaço urbano, tornaram-se parte visível dessa realidade, pedindo dinheiro nos semáforos e esquinas com o repetido apelo: “Dá moeda”.

O cenário rapidamente deixou de ser apenas uma expressão cultural ou econômica e passou a configurar

um problema social grave, com reflexos diretos na saúde pública, na segurança e, sobretudo, na proteção de crianças e adolescentes. Famílias indígenas inteiras improvisavam abrigos em uma área sem infraestrutura adequada, utilizando espaços públicos, o que gerou preocupação entre moradores, comerciantes e órgãos públicos.

Sem instrumentos legais para remover compulsoriamente os indígenas — cuja mobilidade é um direito constitucional —, o poder público municipal atuou de forma paliativa. O Centro Pop tornou-se o principal ponto de apoio, oferecendo alimentação, banho, roupas, acompanhamento social e cadastro das famílias. Segundo o coordenador Anderson Aguiar, o número de atendimentos mensais saltou em dezembro do ano passado de 170 para 243, evidenciando a sobrecarga da estrutura.

Ainda assim, a assistência não foi suficiente para neutralizar os riscos enfrentados pelos indígenas. Relatos de furtos, agressões e intimidações fazem parte do cotidiano vivido pelo grupo, embora muitos casos sequer tenham sido registrados oficialmente.



Terminal Rodoviário Urbano serviu de moradia para as famílias indígenas por alguns meses, enquanto permaneceram instaladas em Umuarama

Em várias situações, a solução encontrada foi deixar a cidade, reforçando o ciclo de deslocamento e vulnerabilidade. A saída definitiva da maioria dos indígenas ocorreu após uma reunião realizada na prefeitura, envolvendo o prefeito Fernando Scanavaca, o cacique da tribo de Nova Laranjeiras, representantes do Poder Judiciário, Funai e Secretaria Municipal de Assistência Social. O encontro resultou em uma articulação para o retorno organizado das famílias às al-

deias, com apoio logístico e acompanhamento social. Logo nas primeiras horas da manhã, todos os indígenas que ainda permaneciam em Umuarama embarcaram de volta.

O episódio expõe, de forma contundente, a fragilidade das políticas públicas voltadas aos povos indígenas em trânsito e a ausência de estruturas permanentes para acolhimento temporário digno. Também escancara a contradição entre o direito à mobilidade, a preservação cultural e a realidade

dura das cidades, que frequentemente não estão preparadas para lidar com essa presença de forma humanizada e eficaz.

Mais do que um fato isolado, a passagem dos indígenas por Umuarama encerrou o ano de 2025 e iniciou o ano de 2026, como um alerta: sem políticas integradas, o problema se repete, a vulnerabilidade se agrava e crianças seguem sendo expostas em um limbo social onde cultura, pobreza e omissão do Estado se cruzam diariamente.

Procon Umuarama pesquisa preços e encontra diferenças de até 1000%

Com a volta às aulas prevista para o início de fevereiro, o Procon Umuarama realizou levantamento dos preços dos principais itens das listas escolares das instituições de ensino, com diferenças que chegaram a 1.000% em alguns produtos. A pesquisa foi realizada nos dias 15 e 16 de janeiro, em oito livrarias e comércios da cidade, consultando 44 itens, entre cadernos, lápis, canetas, papel sulfite e

materiais diversos, como borracha, cartolina, EVA, cola e régua.

O prefeito Fernando Scanavaca destacou a importância do levantamento. “Os valores apurados pelo Procon mostram o quanto é possível economizar caso o consumidor adquira os produtos mais baratos de cada comércio”, afirmou.

As maiores variações foram observadas na cola branca (de

R\$ 0,99 a R\$ 10,95, aumento de mais de 1.000%), no papel dobradura (R\$ 0,50 a R\$ 2,99, alta de 498%) e no conjunto de canetas hidrográficas de 6 cores (R\$ 3,50 a R\$ 19,90, variação de 468%). Outros itens com diferenças expressivas incluíram esquadro plástico (306%), canetas hidrográficas de 12 cores (302%), cadernos de desenho brochura 48 folhas capa dura (276%) e capa flex (259%), e régua de 30 cm (252%).

DIFERENÇAS GRITANTES

A secretária de Proteção e Defesa do Consumidor e coordenadora do Procon, Aline Cunha Martioli, reforçou que a pesquisa evidencia a importância de pesquisa de preços: “As diferenças foram gritantes, o que indica grande economia para quem se planejar antes de comprar”. Houve queda de preço em 21 produtos em relação a 2025 e aumento em 24 itens, com maiores altas na

cola branca (100%), papel dobradura (51%), canetas hidrográficas (41%) e cadernos de desenho (31 a 34%).

ALERTA

O Procon alerta que os valores são variáveis e que a pesquisa buscou registrar os menores preços disponíveis no momento da visita, cobrindo 19 tipos de cadernos, 3 canetas, 5 lápis, 6 tipos de papel e 11 itens diversos.

**TECNOLOGIA
QUALIDADE
SEGURANÇA
AGILIDADE**



**TUDO ISSO
EM UM SÓ
CARTÃO!**

**ADQUIRA
JÁ O SEU!**



**Nessas férias
seja Inviolável
aonde você
estiver!**



UMUARAMA - PR
44 3621.4220
inviolavel.com

**AQUI VOCÊ FICA
BEM INFORMADO**

**ASSINE O
TRIBUNA HOJE**

(44)3056-6050

Receba a versão impressa
na sua casa ou no seu trabalho!

Honda XR300L Tornado ganha uma versão Special Edition

Na história da Honda alguns modelos se destacam por despertarem intensa atração. A razão para tal é difusa e sempre contém múltiplos fatores, entre os quais o design impactante e a adequação à função ocupam lugar de destaque.

Neste contexto, ao resgatar o nome Tornado e aplicá-lo à moderna XR300L, a Honda preencheu estes dois itens, conectando plenamente a novidade ao modelo homônimo, comercializado de 2001 a 2008. A antiga XR250 Tornado era reconhecida pela versatilidade, moto capaz de encarar usos múltiplos com estilo claramente inspirado nas mais radicais off-road Honda, perfil este idêntico ao da atual XR300L Tornado.

A bem sucedida associação entre o nome do passado e a

mais recente tecnologia colocou a XR300L Tornado em um patamar de admiração plena, e sua aceitação se confirma verificando que, em pouco mais de um ano de mercado, cerca de 30 mil XR300L Tornado chegaram às ruas de todo o Brasil, colorindo trajetos no mais puro "Red Rider".

Aliás, é exatamente o "Fighting Red" a cor base para a criação da XR300L Special Edition. A agressiva tonalidade, característica das Honda "de briga", destaca a Tornado, que traz também discretos detalhes em branco e azul formando o clássico tripé cromático das Honda mais radicais.

O preto fosco aplicado ao guidão, rodas, chassi, suspensão dianteira, balança traseira e sistema de escapamento acrescenta o necessário caráter

de motocicleta pronta para um uso radical, tendo como complementos o logotipo Red Rider e dos lubrificantes Pro Honda. A inscrição "300" aplicada na porção superior da carenagem de farol e nas laterais, emulando number plates, é outro elemento de distinção do modelo.

Tecnicamente a Honda XR300L Tornado Special Edition mantém inalterada suas características, que incorporam a mais recente tecnologia Honda: motor monocilíndrico 4T com 293,5 cm³ de capacidade arrefecido a ar com tecnologia FlexOne, cabeçote OHC de quatro válvulas. A potência máxima é de 24,8 cv usando etanol e 24,3 cv com gasolina. O torque máximo é de 2,74 kgf.m (etanol), 2,70 kgf.m (gasolina). O câmbio tem seis marchas com embrea-



Herdeira de um nome carregado de história, a Honda XR300L Tornado ganha uma versão exclusiva, com itens de identificação que ressaltam o caráter esportivo e único desta aventureira pura

gem assistida e deslizante. Na parte ciclística o destaque é o chassi de aço tipo berço semi-duplo, com suspensão dianteira telescópica de tubos de Ø 41 mm e 245 mm de curso, com roda de alumínio aro 21 polegadas. A suspensão traseira tipo Pro-Link tem conjunto mola/amortecedor regulável em sete posições

ancorado à balança de alumínio. O curso é de 227 mm e a roda com aro de alumínio tem 18 polegadas. A frenagem ABS de dois canais dispõe de disco dianteiro de Ø 256 mm e câliper de pistão duplo. O disco traseiro tem Ø 220 mm e câliper de pistão simples. O peso a seco é da Honda XR300L Tornado é de 143 kg.

Em fevereiro nas lojas

A Honda XR300L Special Edition estará disponível na rede de concessionários Honda a partir de fevereiro de 2026. A garantia é de 3 anos, sem limite de quilometragem, mais óleo Pro Honda grátis em sete revisões (o fornecimento gratuito do óleo é válido a partir da 3ª revisão). O intervalo de manutenção é de 6.000 quilômetros ou 6 meses após a primeira revisão, que deve ocorrer com 1.000 quilômetros ou 6 meses. O preço sugerido (base São Paulo/SP) é de R\$ 31.540,00.

Vendas da Geely superam quatro milhões de unidades no mundo

As vendas anuais agregadas do Grupo ultrapassam 4 milhões pela primeira vez na história da empresa, com cinco anos consecutivos de crescimento. As vendas de veículos eletrificados e movidos a combustíveis alternativos limpos do Grupo apresentaram um crescimento robusto, ultrapassando 2.293.099 unidades, um aumento de 58% em relação ao ano anterior e representando 56% das vendas totais. O crescimento em todo o portfólio de marcas foi impulsionado por novos veículos eletrificados e inteligentes. A implementação da "Declaração de Taizhou" do Grupo e o retorno à estratégia "Uma Geely"

foram acelerados em 2025 com a consolidação de marcas e o aprimoramento estratégico das sinergias internas.

O Grupo Zhejiang Geely Holding (Geely Holding) anunciou no início do mês que as vendas totais de suas marcas automotivas cresceram 26% em relação ao ano anterior, atingindo 4.116.321 unidades em 2025, um novo recorde para o Grupo. Pela primeira vez em sua história, a Geely Holding alcançou mais de 4 milhões de unidades em vendas totais. Veículos elétricos e movidos a combustíveis alternativos limpos lideraram o crescimento ao longo do ano, atingindo 2.293.099 unidades,

um aumento de 58% em relação ao ano anterior, representando 56% das vendas totais.

Ao longo do último ano, a Geely Holding acelerou sua transformação estratégica por meio da implementação da Declaração de Taizhou e do retorno à estratégia "Uma Geely". Com foco em seu negócio automotivo principal, na expansão de seu ecossistema tecnológico e no aprimoramento da competitividade de suas marcas e produtos, o Grupo observou melhorias nas sinergias internas por meio da integração e consolidação bem-sucedidas de diversas marcas de seu portfólio. Além



A Geely e o Grupo Renault expandiram sua cooperação estratégica para o Brasil, com a Renault produzindo marcas da chinesa no Paraná

disso, a cooperação com parceiros globais foi ampliada, aumentando o alcance e as capacidades da Geely em todo o mundo.

O compromisso da Geely com a eletrificação e a inteligência impulsionadas pela inovação frutificou ao longo do último ano, capacitando suas marcas de portfólio a lançar uma infini-

dade de novos produtos eletrificados e acelerar sua jornada de transformação inteligente para a eletrificação. Geely Auto, Lynk & Co, Zeekr, Volvo, Polestar, Lotus e outras marcas do portfólio, por meio de sua ampla gama de produtos, ofereceram novas experiências de alta qualidade a usuários globais, resultando em vendas robustas.

SEU IMPOSTO DE RENDA PODE

SALVAR VIDAS!

Sua destinação ajuda a modernizar
nosso setor de radioterapia.

Pessoa Física | Pessoa Jurídica (até 1%)
Entre em contato e saiba mais:
(45) 99106-2693 ou (45) 99155-0888

PRONON
Programa Nacional de Apoio
à Atenção Oncológica



HOSPITAL DO CÂNCER
UOPECCAN



AFSU apresenta elenco para 2026 e projeta uma temporada histórica no futsal nacional

Em uma apresentação oficial que reuniu jogadores, comissão técnica, dirigentes e torcedores na Associação Futsal de Umuarama (AFSU), o elenco para a temporada 2026 foi revelado com clima de entusiasmo e expectativas elevadas.

O presidente Nil Romeiro destacou a importância do clube para a “Capital da Amizade” e reforçou o compromisso de fazer um ano inesquecível. O secretário municipal de Esportes e Lazer, Gentil Soares, enfatizou a responsabilidade de representar a cidade em competições de nível nacional. A assembleia esportiva apresentou um elenco reformulado, fruto de um trabalho intenso de mercado nos últimos meses. Ao todo, o AFSU confirmou 6 renovações de contrato e 11 novas contratações, além de três reforços na comissão técnica, em uma combinação de juventude, experiência e qualidade técnica. Entre os destaques está a chegada do experiente técnico Paulinho Gambier, multicampeão com passagens por clubes tradicionais e com currículo marcado

por títulos importantes, como a Taça Brasil de Futsal de 2022 e outras competições nacionais, vindo do Joinville para comandar a equipe umuaramense em 2026.

No setor de jogadores, o time também não poupou esforços para montar um elenco forte. O goleiro Rhuan Casillas, com passagem pelo Corinthians e experiência internacional jogando em Portugal, assinou com o Umuarama Futsal, trazendo segurança e maturidade à defesa. Outro reforço importante é o fixo Léo Brum, 30 anos, conhecido por sua performance ofensiva e regularidade na temporada anterior, que chega com motivação para fazer história com a camisa da AFSU.

Somam-se ainda ao plantel nomes que reforçam a competitividade: o jovem fixo Lucas Cardoso, de 22 anos, vindo do Sport Recife, que busca afirmação na elite do futsal; e o ala Juninho Cardoso, também de 22 anos, conhecido por sua versatilidade e capacidade de contribuir tanto no ataque quanto na defesa. A montagem do elenco também incorpora talentos que já vestiram a ca-

misa da AFSU com destaque, garantindo continuidade e entrosamento desde a temporada anterior. A expectativa é de que a união entre nomes experientes e jovens promissores resulte em uma equipe preparada para os grandes desafios que se aproximam.

Os treinamentos já começaram e contam com o olhar atento da comissão técnica para ajustar o time ainda antes das competições oficiais, com início previsto para março, na Liga Nacional de Futsal e também na Série Ouro do Paranaense — duas das principais competições do calendário nacional e estadual. A torcida umuaramense, acostumada a vibrar com cada lance nos ginásios, acompanha com espe-



ALEX MIRANDA

A assembleia esportiva apresentou um elenco reformulado, fruto de um trabalho intenso de mercado nos últimos meses

rança e ansiedade a evolução do time, que promete entrar em 2026 com ambições renovadas.

Com a chegada de reforços de peso, a experiência de Gam-

bier e uma base sólida, a AFSU quer transformar o entusiasmo desta apresentação em vitórias dentro de quadra e trazer ainda mais alegria para seus fãs ao longo da temporada.

SEMINOVOS



COM GARANTIA DE QUALIDADE

Carros	Ano	Cor	Opcionais	Valor
BMW X1 ACTIVE	21/22	PRETO	COMPLETO, AUT, COU	R\$ 184.900,00
EQUINOX 1.5 TURBO PREMIER	22/22	PRETO	COMPLETO, AUT, COU, TS	R\$ 159.900,00
ONIX 1.0 LT	22/23	BRANCO	COMPLETO	R\$ 73.900,00
ONIX 1.0 LT	22/23	VERMEL	COMPLETO	R\$ 74.900,00
ONIX 1.0 AT	19/20	PRATA	COMPLETO, AT	R\$ 64.900,00
ONIX 1.0 TURBO PREMIER	23/24	VERMEL	COMPLETO, AUT, COU	R\$ 96.900,00
ONIX 1.0 TURBO PREMIER	23/24	PRATA	COMPLETO, AUT, COU	R\$ 96.900,00
ONIX 1.0 TURBO PREMIER	24/25	BRANCO	COMPLETO, AUT, COU	R\$ 109.900,00
ONIX 1.0 TURBO PREMIER	24/25	PRATA	COMPLETO, AUT, COU	R\$ 109.900,00
ONIX PLUS 1.0 LT2	23/24	BRANCO	COMPLETO	R\$ 74.900,00
ONIX PLUS 1.0 LT2	23/24	BRANCO	COMPLETO	R\$ 74.900,00
ONIX PLUS 1.0 TURBO LTZ	22/23	PRATA	COMPLETO	R\$ 84.900,00
ONIX PLUS 1.0 TURBO LTZ	23/24	PRATA	COMPLETO, AUT	R\$ 89.900,00
ONIX PLUS 1.0 TURBO PREMIER	23/24	BRANCO	COMPLETO, AUT, COU	R\$ 97.900,00
ONIX PLUS 1.0 TURBO PREMIER	24/25	BRANCO	COMPLETO, AUT, COU	R\$ 112.900,00
SPIN 1.8 ACTIV	15/16	BRANCO	COMPLETO, AUT	R\$ 59.900,00
SPIN 1.8 LTZ	23/24	PRATA	COMPLETO, AUT, COU	R\$ 99.900,00
STRADA 1.3 CS FREEDOM	21/21	PRETO	COMPLETO	R\$ 79.900,00
TRACKER 1.0 TURBO LTZ	22/23	AZUL	COMPLETO, AUT	R\$ 104.900,00
TRACKER 1.0 TURBO LTZ	23/24	PRATA	COMPLETO, AUT	R\$ 119.900,00
TRACKER 1.0 TURBO LTZ	23/24	PRETO	COMPLETO, AUT	R\$ 119.900,00
TRACKER 1.0 TURBO LTZ	23/24	AZUL	COMPLETO, AUT	R\$ 122.900,00
TRACKER 1.2 TURBO PREMIER	23/24	BRANCO	COMPLETO, AUT, COU, TS	R\$ 132.900,00
TRAILBLAZER 2.8 TURBO PREMIER	22/23	PRATA	COMPLETO, AUT, COU	R\$ 239.900,00

COMPRAMOS SEU SEMINOVO

CONFIRA MAIS OFERTAS EM NOSSO SITE:
WWW.UVEL.COM.BR



ORAÇÃO A SANTO EXPEDITO

Meu Santo Expedito das causas justas e urgentes interceda por mim junto do Nosso Senhor Jesus Cristo, socorra-me nesta hora de aflição e desespero.

Vós que sois um Santo guerreiro,

Vós que sois o Santo dos aflitos,

Vós que sois o Santo dos desesperados,

Vós que sois o Santo das causas urgentes, proteja-me.

Ajuda-me, dai-me força, coragem e serenidade.

Atenda ao meu pedido: (faça a sua intenção)

Meu Santo Expedito!

Ajuda-me a superar estas horas difíceis, proteja-me de todos que possam me prejudicar, proteja minha família, atenda ao meu pedido com urgência. Devolva-me a paz e a tranquilidade.

Meu Santo Expedito, serei grato pelo resto da minha vida e levarei o seu nome a todos que têm fé.

Rezar 1 Pai Nosso, 1 Ave Maria e fazer o sinal da cruz.

Em agradecimento mandar publicar esta oração para propagar os benefícios do grande Santo Expedito.

Publicado a pedido.



Azulão garante vaga antecipada e projeta novo ciclo no Paranaense

Foz do Iguaçu - De volta à elite do Campeonato Paranaense em 2026, o Foz do Iguaçu já tem motivos para comemorar. A equipe garantiu, de forma antecipada, a classificação à segunda fase do Estadual, coroando uma campanha segura logo no ano de retorno à Primeira Divisão.

Mesmo já classificado, o Azulão da Fronteira ainda tem compromisso importante pela frente. Na última rodada da fase de grupos, o Foz do Iguaçu enfrenta o Operário, em Ponta Grossa, neste sábado (24), às 16h. A partida vale a definição das posições finais da tabela e pode influenciar

diretamente os cruzamentos da próxima fase do Campeonato Paranaense.

NOVA GESTÃO

O bom momento dentro de campo reflete mudanças significativas fora dele. A nova gestão do clube encerrou o ciclo da presidência de Arif Osman e iniciou um processo de reestruturação do futebol, com a transformação do departamento em Sociedade Anônima do Futebol (SAF).

O grupo que hoje comanda o Foz se inspira em projetos bem-sucedidos no futebol brasileiro. O Mirassol é tratado como principal modelo

nacional, enquanto Operário-PR e Maringá aparecem como referências no cenário estadual, clubes que conseguiram ascensão esportiva aliada à organização administrativa.

BUSCA POR TÍTULO INÉDITO

Com planejamento e estabilidade, o Foz do Iguaçu passa a mirar objetivos mais ambiciosos. O clube busca o título inédito do Campeonato Paranaense. Ao longo da história, o Azulão da Fronteira disputou seis edições do Estadual, em 2009 e depois entre 2015 e 2019. O melhor desempenho foi em 2015, quando chegou às semifinais.



Torneio de vôlei adaptado reúne 140 idosos no Verão Maior Paraná

A arena do Verão Maior Paraná montada na praia de água doce de Porto São José, distrito de São Pedro do Paraná, no Noroeste do Estado, recebeu ontem (22) um torneio de vôlei adaptado que reuniu cerca de 140 pessoas idosas de diferentes municípios da região.

A atividade transformou a arena em um grande ponto de encontro logo nas primeiras horas do dia. Ao todo, participaram quatro equipes masculinas e oito femininas, que disputaram seis masculinas e 12 partidas femininas ao longo da manhã e início da tarde.

Mais do que competição, o torneio teve como principal objetivo incentivar a prática esportiva, a convivência social e o envelhecimento ativo. A modalidade disputada



é o vôlei adaptado, pensado especialmente para permitir que pessoas acima dos 60 anos continuem praticando esporte de forma segura e participativa.

Responsável pelas equipes da terceira idade na arena do Verão Maior Paraná, o técnico Diego Casari explicou que o jogo mantém a essência do vôlei tradicional, mas com

adaptações importantes. “O principal objetivo é a socialização, a prática da atividade física e o esporte em si. Ele é adaptado porque, em vez de ser jogado em dois, é jogado em seis. O contexto do vôlei é o mesmo, fazer o ponto, mas a bola é lançada, não rebatida. A pessoa pode agarrar a bola e lançar, o que torna o jogo mais dinâmico e acessível”, afirmou.

Encontro de líderes: Grêmio e Inter se preparam para o “Gre-Nal”

Rio Grande do Sul – O Campeonato Gaúcho está se encaminhando para a reta final de primeira fase e os favoritos, Internacional e Grêmio, lideram os grupos A e B, respectivamente. A 5ª rodada promete pegar fogo, pois coloca a dupla “Gre-Nal” frente a frente.

O clássico gaúcho, de número 449 da história, será disputado no domingo (25), às 20h, no Estádio Beira Rio. O Colorado lidera o Grupo A com

9 pontos em quatro jogos. São três vitórias e apenas uma derrota na competição. O Tricolor tem campanha semelhante, pois também soma 9 pontos e lidera o Grupo B.

Na temporada passada, as equipes se enfrentaram cinco vezes, com três empates e uma vitória para cada lado.

QUEM LEVA VANTAGEM?

O Gre-Nal já aconteceu 448 vezes e teve início em 1909. É o clássico mais tradicional e de maior rivalidade entre dois clubes de futebol no estado do Rio Grande do Sul, já que reúne duas instituições esportivas centenárias da cidade de Porto Alegre. O Colorado leva vantagem nesse confronto, pois tem 23 vitórias a mais que o rival. Foram 165 vitórias do Internacional, 142 vitórias do Grêmio e 141 empates.



MATRÍCULAS ABERTAS
INÍCIO DAS AULAS: MARÇO DE 2026

**CURSO TÉCNICO
EM ENFERMAGEM**
DA ESCOLA DO HOSPITAL CEMIL

Unidade Shopping Palladium Umuarama



AULAS E ESTÁGIOS À NOITE

Ideal para quem trabalha durante o dia e busca uma nova qualificação.

Seja um profissional
de saúde de excelência.



(44) 3621-9214 (44) 99145-8540