



Castra+Paraná chega em Umuarama com mutirão de castrações gratuitas

Umuarama recebe, nos dias 9 a 12 de fevereiro, a nova fase do Programa Castra+Paraná 2. A estrutura será montada no Pavilhão da Indústria e Comércio, no Parque de Exposições Dario Pimenta Nóbrega. A meta é realizar até 40 mil castrações gratuitas em todo Estado. Em Umuarama serão cerca de 1 mil procedimentos em cães e gatos. O programa oferece

cirurgia com especialistas em ônibus equipados. Os animais recebem microchip, roupa cirúrgica, cone de proteção e toda a medicação para a recuperação, sem custos para o tutor. No Município, o programa tem apoio da administração municipal, que cedeu o espaço da Secretaria de Indústria, Comércio e Turismo. 13



Um grave acidente registrado ontem (29), transformou o cruzamento das ruas Ari Borges Monteiro e João Maria Castanho, no Jardim Ônix, em um cenário de impacto e apreensão. A colisão mobilizou equipes do Corpo de Bombeiros, uma ambulância do SAMU e viaturas de apoio, evidenciando a gravidade da ocorrência. Envolveu um Fiat Toro, conduzido por um homem de 66 anos, e um Renault Symbol, dirigido por uma mulher de 35 anos, que seguia para o trabalho. O impacto levou ao capotamento do Renault, deixando a motorista presa às ferragens. 11

Déficit do Governo totaliza mais de R\$ 61,7 bi 2

PGR avalia se caso de influenciadores segue no STF 3

PSD fortalece projeto político enquanto aliados seguem neutros 4

Aprova Paraná fortalece acesso e permanência no Ensino Superior 5

Prazo de adesão ao 'População sem Dívida' termina hoje 10

Prevenção ao crime

O 25º BPM lançou ontem (29) a XXIII Operação Força Total, realizada simultaneamente em todo o país, com reforço do policiamento, bloqueios estratégicos e ações para prevenir crimes e garantir segurança à população.



Déficit primário do Governo Central totaliza R\$ 61,7 bilhões em 2025

Pressionado pelo crescimento de gastos obrigatórios, como Previdência Social e Benefício de Prestação Continuada (BPC), o Governo Central – Tesouro Nacional, Previdência Social e Banco Central – encerrou 2025 com déficit primário de R\$ 61,69 bilhões, o equivalente a 0,48% do Produto Interno Bruto (PIB, soma de bens e serviços produzidos no país).

O número foi divulgado ontem (quinta-feira, 29) pelo Tesouro Nacional, junto com o resultado de dezembro. No último mês do ano, houve superávit primário de R\$ 22,1 bilhões.

“O resultado [do ano] conjugou um superávit de R\$ 255,5 bilhões do Tesouro Nacional e do Banco Central e um déficit de R\$ 317,2 bilhões na Previdência Social (RGPS). Em termos reais, a receita líquida cresceu 2,8% (R\$ 64,3 bilhões), enquanto a despesa avançou 3,4% (R\$ 79,1 bilhões)”, explicou o Tesouro Nacional.

O déficit no ano teve aumento real (descontada a inflação) de 32,3% em relação a 2024, quando o déficit primário tinha ficado em R\$ 42,92 bilhões (0,36% do PIB), puxado pelos gastos com as enchentes no Rio Grande do Sul e também pelo crescimento de gastos obrigatórios da Previdência Social e BPC.

O resultado do ano passado veio melhor que o esperado pelas instituições financeiras. Segundo a pesquisa Prisma

Fiscal, divulgada todos os meses pelo Ministério da Fazenda, os analistas de mercado esperavam resultado negativo de R\$ 68,21 bilhões em 2025.

META FISCAL

O resultado primário representa a diferença entre as receitas e os gastos, desconsiderando o pagamento dos juros da dívida pública. A Lei de Diretrizes Orçamentárias (LDO) deste ano e o novo arcabouço fiscal estabelecem meta de déficit primário zero, com margem de tolerância de 0,25 ponto percentual do Produto Interno Bruto para cima ou para baixo, para o Governo Central. No limite inferior da meta, isso equivale a déficit de até R\$ 31 bilhões.

Ao considerar apenas os gastos dentro do arcabouço fiscal, o déficit primário ficou em R\$ 13 bilhões (0,1% do PIB). Ou seja, estão excluídos da meta R\$ 48,68 bilhões de compensações autorizadas, como o pagamento de precatórios excedentes, despesas para ressarcimento dos benefícios previdenciários, despesas temporárias de educação e saúde e gastos em projetos estratégicos de defesa.

O déficit de 2025 poderia ter sido ainda maior não fosse o empoçamento de R\$ 8 bilhões, que são os recursos empenhados (autorizados) que não conseguem ser gastos pelo governo, como emendas impositivas

ou gastos vinculados que não podem ser remanejados dentro do mesmo ministério.

Do lado da receita, a arrecadação recorde de 2025 impediu um déficit mais alto. Receitas e despesas

No ano de 2025, entre os destaques para o crescimento das receitas estão:

R\$ 43,56 bilhões (5,2%) na arrecadação com o imposto de renda, em especial com rendimentos do trabalho, rendimentos do capital e rendimentos dos residentes no exterior, além de aumento no Imposto de Renda Pessoa Física;

R\$ 15,4 bilhões (21,3%) com o Imposto sobre Operações Financeiras (IOF), decorrente da maior arrecadação com operações de câmbio (saída), crédito a pessoas jurídicas e títulos e valores mobiliários;

R\$ 13,7 bilhões (38,3%) com outras receitas administradas pela Receita Federal, cujo resultado decorreu, em parte, de maiores recolhimentos de participação da União nas receitas de loteria;

R\$ 37 bilhões (5,4%) com receita previdenciária, refletindo o dinamismo do mercado de trabalho, o crescimento real dos recolhimentos do Simples Nacional previdenciário e a reoneração da folha;

R\$ 14,8 bilhões (11,7%) com exploração de recursos naturais, explicada, majoritariamente, pela maior arrecadação na área do pré-sal e pelo recebimento, em 2025, de

recursos derivados da celebração de acordo referente à Jazida Compartilhada do Pré-Sal de Jubarte, bem como de leilão de alienação dos direitos e obrigações da União.

Porém, houve queda de R\$ 26,3 bilhões (34,3%) nas receitas em dividendos e participações, justificado especialmente pela redução nos pagamentos da Petrobras e BNDES.

Pelo lado das despesas, os principais aumentos foram R\$ 41,4 bilhões (4,1%) em benefícios previdenciários; R\$ 10,8 bilhões (9,1%) com BPC. Esses dois primeiros itens influenciados pelo aumento do número de beneficiários e pela política de reajuste do salário-mínimo; R\$ 16,9 bilhões (4,3%) com pessoal e encargos sociais, em razão dos reajustes concedidos aos servidores públicos do Poder Executivo; R\$ 10 bilhões (19,7%) com a complementação da União ao Fundeb e R\$ 11,9 bilhões (6,1%) com despesas discricionárias.

Por sua vez, houve redução de R\$ 20,7 bilhões (76,3%) com gastos extraordinários, em razão das ações de enfrentamento à calamidade no Rio Grande do Sul no ano de 2024, o que não houve em 2025.

Nota

Inflação do aluguel

O Índice Geral de Preços – Mercado (IGP-M), conhecido como “inflação do aluguel”, começou 2026 com alta de 0,41%. O resultado volta ao campo positivo depois de ter apresentado queda de 0,01% em dezembro. No entanto, no acumulado de 12 meses, o indicador recua 0,91%, marcando o terceiro mês seguido de retração nas janelas de um ano. Em janeiro de 2025, quando o IGP-M subiu 0,27%, o acumulado chegava a 6,75%. Os dados foram divulgados ontem (29) pelo Ibre da FGV, no Rio de Janeiro. O IGP-M é chamado de inflação do aluguel porque o resultado acumulado costuma ser base para cálculo de reajuste anual de contratos imobiliários. Além disso, o indexador é utilizado para reajustar algumas tarifas públicas e serviços essenciais.

PREVISÃO DO TEMPO

Umuarama

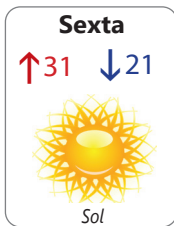

Curitiba



Fases da lua



INDICADORES ECONÔMICOS

DÓLAR	29/01
% dia compra	venda % mês
COMERCIAL	-0,2% 5,1930 5,1940 -4,2%
PTAX (BC)	+0,2% 5,1950 5,1956 -4,4%
PARALELO	-0,2% 5,1300 5,5700 -3,6%
TURISMO	-0,2% 5,1300 5,5500 -3,6%
EURO	+0,1% 6,1966 6,1984 -4,2%
US\$ 1 É IGUAL A:	MOEDAS X REAL
lêne	152,82 lêne R\$ 0,0337
Libra est.	0,73 Libra est. R\$ 7,15
Euro	0,84 Euro R\$ 0,0036
Peso arg.	1447,00 R\$1: 1.290,39 guaranis
POUPANÇA - TR	
Período/ Poup. antiga Poup. nova Rem. depósitos... até 3/5/12 part. 4/5/12 básica	
26/12 a 26/1	0,6707 0,6707 0,1699
27/12 a 27/1	0,6707 0,6707 0,1699
28/12 a 28/1	0,6728 0,6728 0,1719
1/1 a 1/2	0,6727 0,6727 0,1718
2/1 a 2/2	0,6727 0,6727 0,1718

BOVESPA	29/01
IBOVESPA: -0,84%	183.131 pontos
Ações	% R\$
Petrobras PN	+1,21% 37,79
Vale ON	+0,64% 87,53
ItaúUnibanco PN	-0,30% 46,20
Bradesco PN	-1,06% 21,49
CVC Brasil ON	-15,53% 2,23
Raizen PN	-2,78% 1,05
ÍNDICES DE INFLAÇÃO	
Índice em % DEZ JAN ano 12m	
IPCA (IBGE)	0,33 - 4,26 4,26
IGP-M (FGV)	-0,01 0,41 0,41 -0,91
IGP-DI (FGV)	0,10 - -1,20 -1,20
REAJUSTE DE ALUGUÉIS	
Índice DEZ JAN FEV	
IGP-M (FGV)	0,9989 0,9895 0,9909
IGP-DI (FGV)	0,9956 0,9880 -
* Correção anual. Multiplique valor pelo índice	
SELIC ANUAL: 15,00% TJLP: 9,19%	

TABELA DO IR	
BASE (R\$)	Aliq. % deduzir
Até R\$ 2.428,80	zero zero
De 2.428,81 até 2.826,65	7,5% 182,16
De 2.826,66 até 3.751,05	15% 394,16
De 3.751,06 até 4.664,68	22,5% 675,49
Acima de 4.664,68	27,5% 908,73
Dedução p/dependente: R\$ 189,59; IR 2025: 7ª parcela vence em 28/11, com juros Selic de 7,04%	
SAL. MÍNIMO PR (jan/26 a dez/26)	
I R\$ 2.105,34 III R\$ 2.250,04	
II R\$ 2.181,63 IV R\$ 2.407,90	
Em reais. *Faixa II: empregados domésticos.	
OUTROS INDICADORES	
NOV DEZ JAN	
TJLP (%) 9,07 9,07 9,19	
Sal. mínimo 1.518,00 1.518,00 1.621,00	
UPC 23,54 23,54 23,54	
CUSTO DA CONSTRUÇÃO (CUB)	
R\$/m2 NOV DEZ %m %ano %12m	
Paraná 2.564,60 2.569,33 0,18 5,52 5,52	
Oeste 2.627,67 2.632,36 0,18 5,93 5,93	
Norte 2.516,66 2.474,32 -1,68 2,47 2,47	

PREVIDÊNCIA	JAN a DEZ 2026
Autônomo e Facultativo	
Valor mínimo R\$ 1.621,00 20% R\$ 324,20	
Valor máximo R\$ 8.475,55 20% R\$ 1.695,11	
O AUTÔNOMO que prestar serviços só a pessoas físicas e o FACULTATIVO podem contribuir com 11% sobre o salário mínimo. Donas de casa de baixa renda podem recolher sobre 5% do salário mínimo.	
MEI - Microempreendedor Individual	
Valor mínimo R\$ 1.621,00 5% R\$ 81,05	
Valor máximo R\$ 8.475,55 20% R\$ 1.695,11	
Segurados Especiais	
Recolherão com 1,3% em cima do valor de suas receitas brutas das produções rurais	
Assalariado	
Até 1.621,00 7,50%	
de 1.621,01 até 2.902,84 9,00%	
de 2.902,85 até 4.354,27 12,00%	
de 4.354,28 até 8.475,55 14,00%	
COMO EFETUAR O CÁLCULO: calcule o valor da taxa de cada intervalo de salário, e depois some os valores EMPREGADOR - Taxa de 12%(Pes. físicas)	
Vencimento: consulte o INSS	

MERC. RURAL

PREÇO PRODUTOR (DERAL/SEAB)	
Em 29/01	PR DIA 30d. Casc.
SOJA	112,66 -0,2% -4,9% 112,00
MILHO	52,94 -0,7% -5,0% 52,00
TRIGO	61,62 -0,1% -4,1% 62,00
BOI GORDO	324,53 0,0% -0,3% 310,00
SUINO	7,62 0,1% -11,1% -
Soja, milho e trigo sc 60kg, boi gordo arroba e frango kg	
BOLSA DE CHICAGO	
Em 29/01	CONT. FECH. DIA 30d.
SOJA	mar/26 1.072,25 -2,75 0,8%
FARELO	mar/26 296,00 -1,80 -2,4%
MILHO	mar/26 430,75 0,75 -2,6%
TRIGO	dez/24 541,50 5,50 5,6%
Em Pontos. 1 ponto = 1 centavo de dólar/bushel na soja (27,2kg), milho e trigo (25,4kg) e US\$ tonelada curta no farelo (907kg). DIA: variação em pontos	
LOTES/ATACADO (AgDOSSIÉ:DINHEIRO)	
Em 29/01	PRAÇA R\$/sc SEM 30d.
SOJA	Cascavel 121,00 -3,2% -5,5%
SOJA	Paranaguá 128,00 -3,0% -10,5%
MILHO	Cascavel 56,00 -6,7% -6,7%

expediente



Direção-Geral
diretor@tribunahoje.jor.br

Direção de Jornalismo
Paulo Alexandre de Oliveira
editoria@oparana.com.br

Editor Local
Alex Miranda
alexmirandareporter@gmail.com
www.tribunahoje.jor.br

Uma publicação de Jornal Oparana S/A -
CNPJ: 21.819.026/0003-06

Redação, administração, publicidade
Rua Des. Lauro Lopes, 3663 - Centro Empresarial
Piemont II - Sala 07
CEP 87.501-210 - Umuarama/PR
Telefone Central (44) 3056-6050

CONTATO:
comercial@tribunahoje.jor.br

REPRESENTANTE NACIONAL
Merconeti
(41) 3079-4666



ADIPR
Associação dos Jornais
e Portais do Paraná

PGR deverá avaliar se caso de influenciadores permanece no Supremo

O ministro Dias Toffoli, do Supremo Tribunal Federal (STF), solicitou à Procuradoria-Geral da República (PGR) que se manifeste sobre a competência para conduzir a investigação que apura a suposta contratação de influenciadores digitais pelo Banco Master com o objetivo de atacar o Banco Central (BC). A consulta foi feita para que a PGR avalie se o caso deve permanecer no âmbito do STF ou ser remetido à primeira instância da Justiça Federal.

Somente após a manifestação da Procuradoria é que Toffoli deverá decidir se a apuração seguirá sob responsabilidade da Corte Suprema ou se será encaminhada a outro juízo. O entendimento sobre a competência é considerado crucial, uma vez que pode definir os rumos da investigação, o ritmo das apurações e até mesmo as estratégias processuais a serem adotadas.

Nesta semana, o ministro atendeu a um pedido da Polícia Federal e determinou a instauração de inquérito para apurar a chamada “enxurrada” de ataques direcionados ao Banco Central logo após a autoridade monetária decretar a liquidação extrajudicial do Banco Master. Segundo a PF, as críticas ganharam grande repercussão nas redes sociais e apresentaram forte padronização de linguagem, narrativa e formato.

Em relatório encaminhado ao STF em 9 de janeiro, a Po-



Ministro pediu manifestação da Procuradoria sobre envio da apuração à 1ª instância

lícia Federal traçou uma linha do tempo das publicações feitas entre 9 de dezembro do ano passado e 6 de janeiro deste ano. Nesse período, foram identificados ao menos 40 perfis de influenciadores digitais que podem ter sido contratados no chamado “Projeto DV” — sigla que faria referência às iniciais de Daniel Vorcato, apontado como principal nome ligado ao banco.

Os perfis mapeados pertencem a criadores de conteúdo de diferentes segmentos, incluindo entretenimento, celebridades, lifestyle e, em menor número, finanças. Apesar da diversidade de áreas, os conteúdos analisados apresentam semelhanças marcantes, sugerindo coordenação ou orientação comum.

Entre as mensagens mais recorrentes estão afirmações de que “pessoas comuns seriam prejudicadas com o desmoronamento do Master”, que haveria “indícios de precipitação na liquidação do banco” por parte do Banco Central e

que a medida teria sido adotada em um “tempo considerado incomum”. Para os investigadores, esse padrão reforça a suspeita de uma ação organizada para influenciar a opinião pública e pressionar autoridades.

A investigação busca esclarecer se houve financiamento direto ou indireto dessas postagens, quem seriam os responsáveis pela coordenação das ações e se foram cometidos crimes como obstrução de fiscalização, manipulação de mercado, associação criminosa ou disseminação de informações enganosas.

O caso também reacende o debate sobre o uso de influenciadores em campanhas ocultas, especialmente quando envolvem interesses econômicos de grande porte e possíveis impactos sobre a estabilidade do sistema financeiro. A decisão sobre a competência, agora nas mãos de Toffoli, será um passo decisivo para definir o futuro da apuração.

Vorcato pode recorrer ao STF e barrar depoimento

A equipe jurídica de Daniel Vorcato analisa a possibilidade de recorrer ao Supremo Tribunal Federal (STF) para tentar impedir a convocação do banqueiro à Comissão Parlamentar Mista de Inquérito (CPMI) do INSS, marcada para o dia 5 de fevereiro. A estratégia considera decisões anteriores da Corte que concederam habeas corpus a convocados para prestar esclarecimentos em comissões do Congresso Nacional.

Nos bastidores da CPMI, há avaliações divergentes sobre a presença de Vorcato. Parte dos parlamentares acredita que ele poderá optar por não comparecer, enquanto outros defendem que a pressão política e pública tende a levá-lo à comissão.

O relator, deputado Alfredo Gaspar (União-AL), espera que o banqueiro se apresente espontaneamente. Para Gaspar, o comparecimento é fundamental para garantir transparência e credibilidade às

investigações.

Paralelamente, em meio aos desdobramentos do caso envolvendo o Banco Master e às denúncias de fraudes no INSS, os integrantes da CPMI articulam a prorrogação dos trabalhos por mais 60 dias. O objetivo é aprofundar as apurações, mapear eventuais ocultações de patrimônio e identificar todos os responsáveis pelos esquemas investigados.

Giro Político

redacao@tribunahoje.jor.br

Versão Contestada

O senador Magno Malta (PL-ES) divulgou ontem (29), nota pública para rebater a decisão do ministro Alexandre de Moraes, do STF, que negou seu pedido de autorização para visitar o ex-presidente Jair Bolsonaro no Complexo da Papuda, em Brasília. No documento, o parlamentar afirma que a justificativa apresentada pelo ministro

não corresponde aos fatos e estaria baseada em uma interpretação equivocada sobre sua conduta. Malta sustenta que não houve qualquer tentativa irregular de ingresso na unidade prisional e que sua presença no local ocorreu de maneira transparente, sem violação de regras. Para o senador, a negativa do pedido não se apoia em elementos objetivos, mas em uma avaliação que desconsidera as circunstâncias reais de sua atuação.

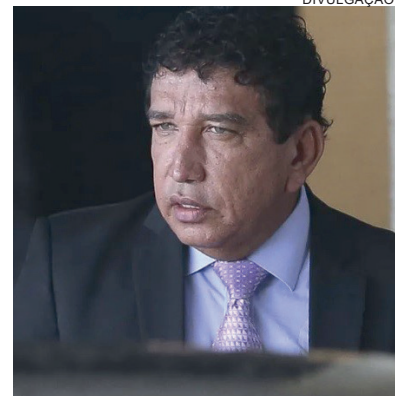

Relato Oficial

De acordo com o senador, no dia 17 de janeiro ele esteve na Papuda com o único propósito de obter informações sobre a situação de Jair Bolsonaro. Segundo relata, ao chegar ao local, identificou-se na guarita, conversou com o oficial responsável e com os oficiais de serviço, permanecendo durante todo o tempo em área externa e regular da unidade. Magno Malta enfatiza que não ingressou em setores internos nem tentou acessar áreas restritas. Ele acrescenta que, caso houvesse qualquer comportamento inadequado, a própria segurança do presídio teria adotado providências imediatas, o que, segundo afirma, não aconteceu.

Reação Política

Na nota, o parlamentar classifica o indeferimento como uma decisão de viés político e afirma que a medida reforça um padrão de condutas que, em sua avaliação, vem sendo repetido. “O indeferimento não se sustenta em fato concreto, mas revela uma decisão de natureza política”, declarou. Mais

cedo, Alexandre de Moraes também negou pedido de visita feito pelo presidente nacional do PL, Valdemar Costa Neto. Em relação a Magno Malta, o ministro alegou que o senador teria tentado entrar na unidade sem autorização, utilizando prerrogativas parlamentares de forma indevida para acessar área de segurança máxima. Segundo Moraes, a suposta conduta representaria risco à disciplina do batalhão responsável pela custódia e à segurança do sistema prisional, justificando a negativa.

Novo Cargo

Regis Dudena foi nomeado secretário de Reformas Econômicas do Ministério da Fazenda, conforme publicação no Diário Oficial desta quinta-feira (29). Ele substitui Marcos Barbosa Pinto, que deixou o cargo para retornar à iniciativa privada. A secretaria é responsável pela política microeconômica, revisão de benefícios fiscais, modernização regulatória, propostas de tributação, agenda de crédito e mudanças no mercado de capitais.

Trajatória Profissional

Antes de assumir a SRE, Dudena comandava a Secretaria de Prêmios e Apostas, onde liderou a regulamentação das bets. Advogado, formado pela USP e doutor pela UFMG, atuou na Casa Civil, em setores regulados e instituições financeiras. É próximo do secretário-executivo da Fazenda, Dario Durigan, com quem trabalhou no governo Dilma Rousseff.

PELO
PARANÁADIPR
Associação dos Jornais
e Portais do Paraná

Ponte de Guaratuba

A obra da Ponte de Guaratuba se aproxima do fechamento do trecho estaiado, quando os dois lados da estrutura irão se encontrar sobre o canal de navegação da baía. Com 320 metros, é o segmento mais complexo da obra, vencendo um vão central de 160 metros. Até dezembro de 2025, já foram executados cerca de 250 metros, com 40 aduelas típicas e duas de disparo concluídas.

O fechamento marcará a união definitiva da ponte e um dos momentos mais simbólicos do projeto.

Resultados do Paraná

Em São Paulo, o governador Ratinho Júnior apresentou resultados da gestão, com o PIB do Paraná saltando de R\$ 440 bilhões em 2018 para R\$ 718,9 bilhões em 2024 e mais de R\$ 300 bilhões em investimentos privados. O Estado conquistou nota A+ na Capag por dois anos seguidos e liderou a dispensa de alvarás no fim de 2025. Em infraestrutura, foram R\$ 7,18 bilhões investidos em 2025, recorde histórico. Na educação e segurança, o Paraná alcançou o 1º lugar no Ideb, ampliou intercâmbios e reduziu homicídios em 24%.

Institutos Federais no Paraná

O vereador de Maringá, Mário Verri, destacou como “marco histórico” a liberação das obras de cinco novos Institutos Federais no Paraná. Segundo ele, a iniciativa representa “um passo concreto do Governo Lula no fortalecimento da educação pública, gratuita e de qualidade”. Em Maringá, o IF será construído no Eurogarden, com foco em ensino, pesquisa e inovação. “A expansão dos institutos leva desenvolvimento e prepara o Paraná para o futuro”, afirmou.

Integração institucional

O TCE-PR e a Casa Civil do Paraná vão firmar Termo de Cooperação Técnica para intercâmbio de bases de dados. A iniciativa busca qualificar o planejamento de políticas públicas e reforçar a fiscalização da administração estadual. O acordo não prevê repasse de recursos financeiros e terá vigência de 60 meses. A formalização foi aprovada por unanimidade pelo Tribunal Pleno do TCE-PR.

Expo Cocari 2026

Durante a Expo Cocari 2026, entre 3 e 5 de fevereiro, a Cocari vai oferecer condições especiais para investimento em energia solar no meio rural e urbano. A tecnologia fotovoltaica permite reduzir custos, ampliar a previsibilidade

dos gastos e aumentar a rentabilidade de propriedades, comércios e indústrias. Além da economia, os sistemas têm longa vida útil, baixo custo de manutenção e reforçam práticas sustentáveis cada vez mais exigidas pelo mercado.

Agroindústria familiar

Com a adesão de Campo Mourão, o Paraná alcançou 200 municípios integrados ao Susaf, sistema estadual de inspeção sanitária. A certificação permite que produtos da agroindústria familiar e artesanal sejam comercializados em todo o Estado. Atualmente, cerca de 160 estabelecimentos já são beneficiados, ampliando mercado e renda no interior.

Plano emergencial

A Câmara dos Deputados aprovou na Comissão de Constituição e Justiça (CCJ) projeto que obriga concessionárias de rodovias a apresentar plano de ação para atendimento emergencial, com mapeamento e classificação de unidades de saúde. Relator da proposta, o deputado Toninho Wandscheer afirmou que a medida busca transformar punições em resultados concretos: “converter sanções pecuniárias em efetivos benefícios para a sociedade”. O texto também prevê parcelamento especial de débitos junto à ANTT e à Antaq, com descontos e prazos ampliados, e segue agora para o Senado.

Regulação da IA

A deputada Luísa Canziani (PSD) afirmou que o episódio envolvendo imagens falsas e sexualizadas geradas pelo Grok reforça a urgência de regras claras para o uso da inteligência artificial no Brasil. Presidente da comissão especial do PL 2338/2023, ela destacou que “o caso deixou evidente a velocidade do avanço da IA em relação à capacidade do Estado de oferecer segurança jurídica”. Segundo a parlamentar, há acordo para que o projeto seja apreciado no início dos trabalhos legislativos, com expectativa de votação ainda no primeiro semestre.

PSD fortalece projeto presidencial enquanto aliados seguem neutros

DIVULGAÇÃO

A filiação do governador de Goiás, Ronaldo Caiado, ao PSD redesenhou o tabuleiro da corrida presidencial e fortaleceu o plano da legenda de lançar candidatura própria ao Palácio do Planalto. Com a chegada de Caiado, o partido passa a contar com três governadores colocados como pré-candidatos, o que amplia o peso político da sigla e reforça a intenção de apresentar um nome competitivo em 2026.

A estratégia do PSD prevê a escolha consensual de um candidato até abril, mas também envolve a construção de pontes com partidos de centro e centro-direita. Os próprios governadores da legenda têm defendido publicamente a formação de uma candidatura capaz de dialogar com outras forças políticas. Nos bastidores, entretanto, dirigentes de partidos potenciais aliados avaliam que o momento favorece a manutenção de neutralidade na disputa presidencial.

Na federação União Progressista, por exemplo, a tendência é postergar qualquer definição nacional. Interlocutores afirmam que a neutralidade ajuda a preservar acordos regionais e a fortalecer chapas estaduais, dentro de um projeto voltado à ampliação de bancadas no Congresso. No PP, o cenário é semelhante, assim como no Republicanos, onde dirigentes admitem a possibilidade de apoio pontual a Flávio Bolsonaro (PL-RJ) por parte do governador paulista Tarcísio de Freitas, mas indicam que, oficialmente, o partido deve



Com Caiado, o PSD tem três governadores colocados como pré-candidatos, o que amplia o peso político da sigla

adotar postura neutra.

O Republicanos, inclusive, mantém relações institucionais com o governo Lula em diversos estados. Em Pernambuco, a legenda abriga o ministro de Portos e Aeroportos, Silvio Costa Filho, que deve disputar o Senado em uma chapa alinhada ao Planalto. Na Paraíba, a expectativa é que Nabor Wanderley, pai do presidente da Câmara, Hugo Motta, concorra ao Senado pelo partido em articulação próxima ao governo federal.

O MDB também vive um cenário de fragmentação interna. Houve discussões pontuais sobre a possibilidade de lançar Michel Temer como candidato, mas a ideia não avançou. A tendência é que a sigla preserve a independência nacional, liberando diretórios estaduais para definir seus próprios caminhos. Em estados como São Paulo, o MDB apoia Tarcísio; já no Pará, Alagoas, Bahia e Pernambuco, o partido mantém alinhamento com Lula.

No Rio de Janeiro, o princi-

pal nome do PP no estado, Dr. Luizinho, acompanha o prefeito Eduardo Paes, que deve apoiar a reeleição do presidente. Enquanto isso, o PL busca reorganizar seu projeto nacional. O senador Flávio Bolsonaro afirmou que a chapa presidencial do partido pretende atrair um vice oriundo da federação União Progressista, em função da capilaridade regional do grupo.

Segundo Flávio, a ida de Caiado para o PSD não enfraquece a oposição, mas indica uma reorganização do campo anti-PT. Já o governador goiano afirma que deixou o União Brasil por falta de espaço para viabilizar um projeto nacional e que encontrou no PSD uma estrutura capaz de sustentar uma candidatura robusta.

Outro nome do partido, o governador do Paraná, Ratinho Jr., declarou que o PSD dispõe de mais de uma opção viável e que a definição será resultado de diálogo interno, com foco em um projeto capaz de conversar com diferentes regiões do país.

Governo quer finalizar escala 6x1 e acelerar pautas sociais

Gleisi Hoffmann, afirmou que o fim da escala de trabalho 6x1 é prioridade do governo neste ano. O Executivo estuda enviar um projeto para unificar propostas que tramitam no Congresso, com expectativa de votação no primeiro semestre.

Para a ministra, a jornada

atual é desgastante e atinge principalmente as mulheres.

Ela disse ainda que o presidente da Câmara, Hugo Motta, é favorável ao debate e que a proposta tem respaldo popular. Outras prioridades incluem o acordo Mercosul-União Europeia, a regulamentação do trabalho por aplicativos, a PEC da

Segurança Pública, o projeto antifacção e programas como o Gás do Povo.

Gleisi também afirmou que o governo buscará manter o veto ao PL da Dosimetria e informou que os Três Poderes devem assinar, em 4 de fevereiro, um pacto nacional de enfrentamento ao feminicídio.

Estado poderá oferecer treinamento contra engasgamentos nas escolas

ARQUIVO - TRIBUNA HOJE NEWS

O deputado estadual Marcelo Rangel (PSD), vice-líder do governador Ratinho Júnior na Assembleia Legislativa do Paraná (ALEP), apresentou um Projeto de Lei que propõe a ampliação do Programa Brigadas Escolares, criado pela Lei nº 18.424/2015, com a inclusão de ações educativas contínuas de primeiros socorros direcionadas à prevenção de engasgamentos e obstruções das vias aéreas nas escolas estaduais.

A iniciativa altera a legislação vigente para assegurar que as unidades de ensino passem a ofertar orientações e treinamentos básicos a professores, servidores, funcionários e estudantes, especialmente crianças e adolescentes, sobre como agir diante de emergências envolvendo aspiração de corpos estranhos, engasgos e bloqueios respiratórios. Entre os conteúdos sugeridos está a demonstração prática da Manobra de Heimlich, método internacionalmente reconhecido pela capacidade de desobstruir as vias aéreas e evi-

tar mortes.

Conforme o texto, as atividades deverão respeitar a faixa etária dos alunos, adequando linguagem, abordagem e complexidade. O objetivo é garantir um aprendizado acessível, didático e seguro, possibilitando que os estudantes compreendam os riscos, a importância da prevenção e as formas corretas de atuação em situações críticas.

Para Rangel, a proposta surge diante da recorrência de episódios de engasgamento no cotidiano escolar, ambiente onde crianças realizam refeições, lanches e diversas atividades. “A obstrução das vias aéreas pode levar à morte em poucos minutos. Ensinar noções básicas de primeiros socorros é uma medida simples, barata e com enorme potencial de salvar vidas”, afirmou.

O parlamentar também ressalta que o projeto fortalece a capacitação de toda a comunidade escolar. Professores e servidores passam a estar mais preparados para agir rapidamente até a chegada de

atendimento especializado. “Quanto mais pessoas capacitadas, maiores as chances de evitar tragédias”, pontua.

Rangel lembra ainda que a proposta está alinhada à Constituição Federal, que garante a saúde como direito de todos e reconhece a educação como instrumento essencial para a formação cidadã. A inserção do conteúdo amplia o papel da escola como espaço de desenvolvimento humano e social.

Outro aspecto destacado é que o projeto não cria novas políticas públicas nem gera custos adicionais, pois apenas aprimora ações já existentes dentro do Programa Brigadas Escolares. Caso aprovado, a regulamentação caberá ao Executivo, com prazo de até 90 dias após a publicação da lei.

A matéria será analisada pelas comissões temáticas da ALEP e, se aprovada, seguirá para votação em plenário. Para o autor, a expectativa é de amplo apoio. “Estamos falando de preservar vidas e evitar perdas irreparáveis”, concluiu.



A proposta está alinhada à Constituição, que garante a saúde como direito de todos e reconhece a educação como instrumento essencial para a formação cidadã

Prevenção Escolar

O projeto busca inserir no cotidiano das escolas estaduais conteúdos práticos de primeiros socorros voltados à prevenção de engasgamentos. A proposta entende que o ambiente escolar é um espaço estratégico para disseminar conhecimento capaz de salvar vidas, já que concentra diariamente milhares de crianças e adolescentes. A capacitação pretende transformar alunos e servidores em agentes multiplicadores de informação e cuidado.

Formação Cidadã

Além do aspecto técnico, a iniciativa tem foco educativo. Ao aprender noções de primeiros socorros, os estudantes desenvolvem valores como responsabilidade, empatia e solidariedade. O projeto reforça a escola como espaço de formação integral, indo além do conteúdo tradicional e contribuindo para a construção de cidadãos mais conscientes e preparados.

Aprova Paraná e universidades fortalecem acesso e permanência no Ensino Superior

O Programa Aprova Paraná vem se consolidando como uma das principais políticas públicas de ampliação do acesso ao Ensino Superior no Estado, ao facilitar o ingresso de estudantes nas universidades estaduais e articular uma ampla rede de ações voltadas à permanência acadêmica. A iniciativa busca garantir que os alunos aprovados encontrem, desde o início, condições concretas para estudar, se manter e concluir a graduação com qualidade.

A política é desenvolvida de forma integrada pela Secretaria de Estado da Educação (Seed-PR), Secretaria da Ciência, Tecnologia e Ensino Superior (Seti) e pelas próprias universidades. Enquanto o Estado atua no acesso e na transição do estudante ao ambiente universitário, as instituições dão continuidade ao suporte por meio de programas próprios de assistência estudantil.

Para o secretário da Educação, Roni Miranda, ampliar

vagas não é suficiente sem assegurar condições de permanência. Já o secretário da Seti, Aldo Bona, destaca que a pasta investe recursos anuais para fortalecer programas que permitam ao estudante dedicar-se aos estudos, especialmente aqueles em situação de vulnerabilidade.

As universidades estaduais — UEL, UEM, UEPG, Unioeste, Unicentro, UENP e Unespar — mantêm políticas institucionais voltadas à redução da evasão e ao sucesso acadêmico. Entre os benefícios estão auxílios financeiros, apoio pedagógico, atendimento psicológico e social, inclusão digital, alimentação subsidiada e oportunidades de formação complementar.

Segundo a Seed-PR, os programas de assistência estudantil são essenciais para a trajetória universitária, podendo incluir apoio à moradia, restaurante universitário com preços reduzidos, bolsas de iniciação científica, extensão, monitoria, está-

gio remunerado e programas de apoio à pesquisa.

Nas sete universidades, os estudantes têm acesso a Auxílio Moradia, Auxílio Transporte Emergencial, inclusão digital, restaurantes universitários e iniciativas como o Programa de Formação de Estudante Empreendedor (PFEE). Além disso, a Lei nº 22.366/2025 fortaleceu o Programa de Segurança Alimentar e Nutricional, garantindo refeições subsidiadas ou gratuitas. Atualmente, o Paraná conta com 14 restaurantes universitários, alguns oferecendo café da manhã,



LUCAS FERMIN/SEED

A iniciativa assegura que os alunos aprovados encontrem, desde o início da trajetória, condições concretas para estudar

almoço e jantar.

Diante desse cenário, a orientação é que os candidatos ao Aprova Paraná Universidades busquem informa-

ções antecipadamente sobre os programas disponíveis em cada instituição, para planejar de forma consciente sua trajetória acadêmica.

**TECNOLOGIA
QUALIDADE
SEGURANÇA
AGILIDADE**

**TUDO ISSO
EM UM SÓ
CARTÃO!**

**ADQUIRA
JÁ O SEU!**

Umuarama

**Nessas férias
seja Inviolável
aonde você
estiver!**

INVIOLÁVEL
MONITORAMENTO ELETRÔNICO

UMUARAMA - PR
44 3621.4220
inviolavel.com

Paraná fecha o ano de 2025 como maior empregador do Sul do Brasil

GILSON ABREU/AEN

O Paraná encerrou 2025 consolidado como o maior gerador de empregos da Região Sul e o quarto estado que mais criou vagas formais em todo o Brasil. Os dados, divulgados ontem (quinta-feira, 29) pelo Ministério do Trabalho e Emprego (MTE), por meio do Cadastro Geral de Empregados e Desempregados (Caged), mostram que o Estado registrou saldo positivo de 80.665 novos postos de trabalho com carteira assinada ao longo do ano.

O desempenho paranaense representou 43,3% de todos os empregos formais criados na Região Sul em 2025, reforçando a posição de liderança regional. No ranking nacional, apenas estados mais populosos superaram o Paraná em saldo de vagas. São Paulo liderou com 311.228 novos postos, seguido por Rio de Janeiro, com 100.920, e Bahia, com 94.380. Já Santa Catarina fechou o ano com saldo de 59.184 vagas e o Rio Grande do Sul com 46.277. Em âmbito nacional, o Brasil registrou saldo total de 1.279.498 empregos formais.

O resultado do Paraná decorre da diferença entre

2.037.949 admissões e 1.957.284 desligamentos registrados ao longo de 2025. Com isso, o estoque de trabalhadores com carteira assinada no Estado chegou a 3.299.272 pessoas, o maior patamar já registrado.

Para o governador Carlos Massa Ratinho Junior, o desempenho reflete o bom momento econômico do Paraná e a efetividade das políticas públicas adotadas pelo governo estadual. “Celebramos mais um ano de destaque na criação de empregos, fruto do ambiente favorável aos negócios e das ações de atração de investimentos. Nosso objetivo é garantir que esse crescimento continue alcançando todas as regiões do Estado, ampliando renda, dignidade e qualidade de vida”, afirmou.

Ao longo do ano, o Paraná apresentou saldo positivo de empregos em praticamente todos os meses, com exceção de dezembro, quando tradicionalmente ocorre retração em razão de demissões sazonais após o período de festas. Janeiro teve saldo de 16.490 vagas; fevereiro, o melhor resultado do ano, com 38.980; março, 6.261; abril, 16.582;

maio, 6.727; junho, 9.453; julho, 8.490; agosto, 6.442; setembro, 12.277; outubro, 8.784; novembro, 1.266; e dezembro, -51.087.

Todos os setores da economia paranaense fecharam 2025 com saldo positivo. O setor de Serviços foi o grande destaque, responsável por quase 60% das vagas criadas no ano, com 48.278 novos postos. Dentro desse segmento, sobressaíram as áreas de informação e comunicação, atividades financeiras, imobiliárias, profissionais e administrativas, que juntas somaram saldo de 21.865 empregos.

O Comércio aparece na sequência, com 14.401 vagas abertas, seguido pela Indústria, que registrou saldo de 13.831 postos formais. A Construção Civil também teve desempenho positivo, com 2.150 novas vagas, assim como a Agropecuária, que criou 1.985 empregos no período.

Segundo o secretário estadual do Trabalho, Qualificação e Renda, Do Carmo, os números confirmam a consistência do mercado de trabalho paranaense. “São mais de 80 mil novos empregos formais em um único ano, resultado di-



Foram 80.665 novas vagas com carteira assinada criadas no Estado ano passado, o que equivale a 43,3% de todos empregos formais abertos no último ano no Sul

reto de políticas voltadas ao desenvolvimento econômico, à qualificação profissional e ao fortalecimento do setor produtivo. O Paraná demonstra que é possível crescer de forma equilibrada e sustentável”, destacou.

O cenário positivo reforça

a posição do Estado como um dos principais polos de geração de oportunidades do país, atraindo investimentos, ampliando a base produtiva e fortalecendo diferentes cadeias econômicas, do agro-negócio à indústria, passando pelo comércio e pelos serviços.

Liderança Regional

Com mais de 80 mil novas vagas em 2025, o Paraná respondeu por quase metade dos empregos criados no Sul, superando Santa Catarina e Rio Grande do Sul e consolidando-se como principal motor de geração de trabalho da região.

Setores Dinâmicos

Serviços, comércio e indústria puxaram o crescimento do emprego no Estado, mostrando a diversificação da economia paranaense e a capacidade de absorver mão de obra em diferentes áreas produtivas.

Deral aponta safra 2026 volumosa e consolida cenário positivo no Estado

A Previsão Subjetiva de Safra (PSS) de janeiro, elaborada pelo Departamento de Economia Rural (Deral), da Secretaria da Agricultura e do Abastecimento (Seab), aponta um dos cenários agrícolas mais expressivos dos últimos anos no Paraná. O destaque é a força da safra de verão, puxada pela soja, cuja produção deve ultrapassar 22 milhões de toneladas, sustentando a expectativa de 25,9 milhões de toneladas nas lavouras da estação.

Mesmo com a colheita em ritmo mais lento devido às chuvas, as condições das lavouras seguem favoráveis, mantendo projeções otimistas para o ciclo 2025/26. O levantamento também analisa milho, feijão, horticultura, fruticultura, ovos e leite, além de tendências de mercado.

A soja segue como principal motor da agricultura paranaense. Com área próxima de 5,8 milhões de hectares, a oleaginosa caminha para mais uma colheita histórica. Até o final de janeiro, cerca de 5% da área havia sido colhida, índice abaixo da média dos últimos anos, mas o bom padrão vegetativo sustenta a expectativa de altos rendimentos.

O milho de primeira safra apresenta boas perspectivas, mesmo ocupando área menor. A produção total deve crescer, embora sem alcançar recordes. Já o milho de segunda safra começa a ser implantado dentro do calendário recomendado, principalmente no Oeste e Sudoeste, acompanhando o avanço da colheita da soja.

No feijão de primeira safra,



Principal destaque é a safra de verão robusta, puxada pela soja, que deve ultrapassar 22 milhões de toneladas

a produção estimada é de cerca de 184 mil toneladas, queda de 46% em relação ao ciclo anterior, reflexo da redução de área causada por preços menos atrativos. Para a

segunda safra, a área também deve ser menor, mas ainda há possibilidade de recuperação, dependendo do clima.

Na horticultura, destaca-se a boa qualidade dos produtos.

A batata de primeira safra tem colheita avançada e alto padrão. A cebola concluiu a colheita com produtividade satisfatória, apesar da redução de área, e o tomate deve registrar boa produção, mesmo com leve retração no plantio. O setor enfrenta, porém, preços mais baixos devido ao excesso de oferta.

RETRAÇÃO

O mercado de ovos apresentou forte retração em janeiro de 2026, com queda média de 14,6% frente a janeiro de 2025. A redução foi mais intensa no ovo extra e no ovo grande. O movimento contrasta com a alta das carnes, tornando o ovo mais competitivo. Para fevereiro, projeta-se recuperação, em função da sazonalidade e do retorno das compras institucionais.

Deputado pede explicações à ANTT sobre antecipação do “pedágio eletrônico”

A instalação de pórticos eletrônicos para cobrança automática de pedágio nos lotes 4 e 5, que atingem as regiões Norte e Noroeste do Estado, tem tirado o sono de usuários que moram próximos aos locais. Isso porque, segundo informações do deputado estadual Evandro Araújo (PSD), a cobrança pelo sistema “free flow” (fluxo livre, em inglês), que deve começar ainda no primeiro semestre deste ano, será feita por tarifa cheia, e não por quilômetro rodado, como muitos esperavam.

Se isso acontecer, segundo o deputado, os principais prejudicados serão os moradores lindeiros, aqueles que vivem nas proximidades dos pórticos que estão sendo instalados. “O sistema ‘free flow’ foi incluído na concessão como forma de modernização, o que deveria ser positivo, já que as pessoas não ficariam paradas em praças de pedágio. No entanto, a forma justa, e que defendíamos, era o ‘free flow’ por quilômetro rodado, pois cada um pagaria pelo trecho percorrido. Mas a informação que tivemos da concessionária é de que, nos lotes 4 e 5, a cobrança será cheia e não proporcional”, explicou.

A modalidade de cobrança por tarifa cheia vem causando polêmica na região, sobretudo após o início da instalação dos pórticos em substituição às antigas praças físicas de pedágio nos trechos entre Marialva e Mandaguari e também em Presidente Castelo Branco. De acordo com as concessionárias responsáveis pelos lotes 4 e 5 (EPR/Grupo Pátria), o objetivo

é que todas as praças físicas sejam substituídas pelo sistema “free flow”, com pórticos sem cancela ou necessidade de parada.

Os moradores das imediações, que fazem deslocamentos curtos, muitas vezes para ir ao trabalho ou acessar serviços básicos, consideram injusto pagar uma tarifa cheia. “Existem pessoas que fazem esse caminho várias vezes ao dia. Muitos moram na área rural e precisam ir à cidade, outros para visitar parentes ou mesmo ir à farmácia. Não é justo que paguem um valor cheio, como alguém que está viajando pelo Estado e percorre toda a rodovia”, afirmou Araújo.

INCONSISTÊNCIAS

Araújo, que foi um dos líderes da Frente dos Pedágios na Assembleia Legislativa do Paraná, reuniu as preocupações após reuniões com prefeitos e com a comunidade local e afirmou que fará uma cobrança formal de explicações à Agência Nacional de Transportes Terrestres (ANTT), órgão responsável pela concessão e fiscalização dos contratos.

Além das preocupações da população, o deputado também fez uma avaliação dos documentos oficiais da concessão dos lotes 4 e 5 e afirmou que há inconsistências e possíveis irregularidades na instalação dos pórticos antes do início da operação pelas concessionárias.

De acordo com Araújo, a minuta do contrato dos lotes 4 e 5, assim como o Programa de Exploração da Rodovia (PER),

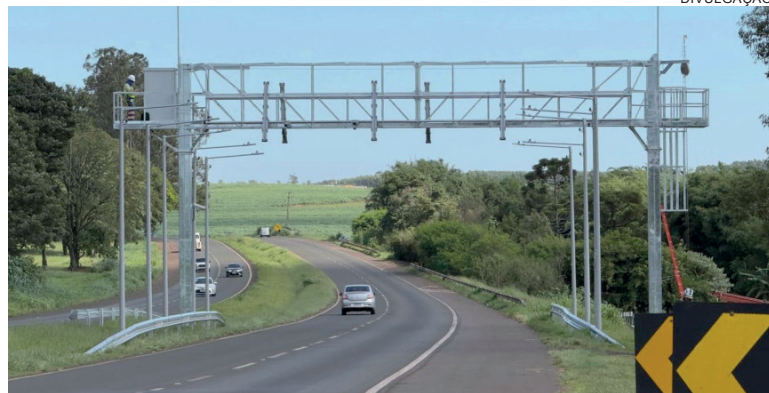

DIVULGAÇÃO

Parlamentar acredita que o método “free flow”, sem cobrança por quilômetro rodado, pode prejudicar usuários que moram próximos aos pórticos eletrônicos

documento que especifica as condições técnicas para a instalação de praças e pórticos, não estariam sendo cumpridos conforme o previsto em relação ao sistema “free flow”. Os questionamentos feitos

por Evandro Araújo serão enviados à ANTT por meio de ofício e requerimento. O deputado afirmou que irá mobilizar os demais parlamentares para que também assinem o documento.

Instalação do “free flow”

Um dos pontos questionados pelo deputado é que a instalação do “free flow”, conforme prevê o PER, ocorreria apenas após cinco anos de contrato assinado. O item 3.4.5 do PER aponta que não havia previsão, nos primeiros 60 meses, para a instalação do sistema. Os contratos de concessão dos lotes 4 e 5 ainda não foram assinados, o que deve ocorrer entre fevereiro e março deste ano. “Nós queremos saber por que esse sistema está sendo antecipado, pois não estava previsto no cronograma do PER. Para uma concessionária antecipar os pórticos eletrônicos, ela precisaria, após a assinatura do contrato, elaborar estudos e demonstrar a viabilidade. Não temos nenhum documento oficial ou mesmo o contrato assinado para que isso estivesse acontecendo. Esse é um ponto que estamos questionando”, explicou o deputado.

Sem contrato

Segundo Araújo, o sistema “free flow” só poderia ser implantado por meio de termo aditivo. “Como estão antecipando um termo aditivo sem contrato assinado? Pela minuta e pelo PER, as concessionárias só poderiam implantar o ‘free flow’ após a assinatura do contrato, com estudo de viabilidade até o terceiro ano, e a ANTT teria até cinco anos para atender”, concluiu. Outro ponto criticado pelo deputado é a localização dos pórticos que estão sendo instalados. O PER determina que os pórticos devem ser posicionados até cinco quilômetros das antigas praças físicas de pedágio. Um dos questionamentos de Araújo é que, embora exista essa previsão, as concessionárias estariam posicionando os pórticos em locais que podem trazer prejuízo aos moradores lindeiros.

Patrulha Costeira da PMPR reforça segurança no Verão Maior Paraná

Responsável pelo patrulhamento marítimo e terrestre em todo o Litoral do Paraná, a Patrulha Costeira da Polícia Militar atua de forma permanente na proteção de áreas costeiras, ilhas e comunidades ribeirinhas, garantindo presença policial, prevenção de crimes e atendimento a ocorrências em locais de difícil acesso. Durante o Verão Maior Paraná, o trabalho é intensificado para acom-

panhar o aumento do fluxo de moradores e turistas, com reforço de efetivo, embarcações, viaturas e motos aquáticas.

A Patrulha Costeira atende 39 ilhas do litoral paranaense e cerca de 10 mil moradores de comunidades insulares e ribeirinhas. Mesmo em regiões afastadas, a população pode acionar o telefone de emergência 190. As chamadas são recebidas pelo Centro de Operações Policiais

Militares (COPOM) e encaminhadas às equipes, que se deslocam por mar ou por terra, conforme a localização da ocorrência.

Segundo o comandante do 9º Batalhão da Polícia Militar do Paraná, coronel Paulo Taurino, a atuação vai além do mar. “As equipes também realizam policiamento em terra, especialmente em áreas de acesso restrito, levando segurança e apoio direto às comu-

nidades”, afirma.

O trabalho inclui abordagens preventivas, fiscalização de embarcações suspeitas e apoio em áreas consideradas de risco. “Atuamos de forma integrada, com patrulhamento embarcado, motorizado em terra e com motos aquáticas, além de prestar auxílio a pessoas perdidas ou a embarcações em dificuldade”, destaca o comandante.



Olá amigo leitor!

Mais um mês que se vai e nós aqui firmes na **Tribuna Hoje**, com nossa despreocupada coluna que esperamos agrade a sua leitura. Caso agrade siga a gente no @vo.emilio e seja feliz!!!

Do jeito...

...que a coisa está no Brasil, brigar por política no atual cenário é o mesmo que ter crise de ciúme na zona do meretrício!!

Boa visão

Embora Umuarama venha a perder 20 milhões de reais neste ano com a redução do IPVA, o prefeito Scanavaca trabalhou bem com recursos a fundo perdido e entra 2026 sem contas a pagar e com o município firme em suas finanças!!!

Salas abertas

Fevereiro chega e as aulas estão aí. Sempre é bom lembrar que a educação nunca foi despesa. Sempre foi investimento com retorno garantido. Pena que nem todo mundo entenda assim!

Bom exemplo

Esta parceria entre Sebrae e Acui alinhando os eventos do ano, é um bom exemplo que quando se tem parceria pode-se colher melhores resultados. Parabéns, são as mulheres inovando!!!

O abraço...

...de hoje vai para o Devanir Marques da Silva e a todos do Escritório Marques, um grande assinante do **Tribuna Hoje**!

Só risos

Depois de passar a noite toda no motel com o namorado, a garota levanta-se, vai até a bolsa, pega um comprimido e engole.

- O que você está tomando é a pílula? pergunta o namorado.
- Não, é um tranquilizante. É que eu esqueci de tomar a pílula!

Avaliação

Tão interessante quanto ler esta coluna é saber que a medicina chinesa trabalha com quase 6.000 espécies de ervas, mas para os gaúchos só interessa a erva-mate.

Encerrando

Nunca se iluda com um beijo, afinal Jesus foi traído com um!

Zélia Casoni

*“A melhor maneira de começar é trocar ‘vou fazer’ por ‘tô fazendo’ - menos promessas, mais suor.”
(Update)*

FENOMENAL

QUEM GANHA?

Elegância e tradição: a nova corte da Expo Umuarama já está pronta para brilhar. Neste dia 30 de janeiro, o Parque de Exposições recebe o concurso que vai eleger a Rainha e Princesas da Expo Umuarama 2026. A coluna já destacou as candidatas, em clima festivo e glamorosas.

QUEM NARRA?

A narração do Rodeio Regional ficará a cargo de Luizinho Mirante, enquanto o Rodeio Nacional terá Almir Cambra no comando do microfone. Em três noites, quarta, quinta e domingo, o público também poderá acompanhar a tradicional Prova dos Três Tambores, que acrescenta ainda mais emoção e diversidade à arena.

EXPANDINDO

Começando por Santa Catarina, no Beto Carrero World... O maior parque da América Latina anunciou um investimento de R\$ 2 bilhões para dobrar o número de visitantes até o fim da década. A estratégia apoia-se em duas frentes: Ampliar áreas temáticas licenciadas com Bob Esponja, Galinha Pintadinha e uma nova montanha-russa, a mais cara do Hemisfério Sul. A lógica é simples: histórias e personagens aumentam permanência e consumo.



O FENÔMENO HENRIQUE E JULIANO!

A dupla Henrique & Juliano vive um dos momentos mais marcantes de sua carreira e se confirma como fenômeno nacional de público e audiência. Depois de anos de ascensão dentro da música sertaneja, os irmãos têm registrado ingressos esgotados em questão de horas nas cidades por ordem passam, reflexo de uma legião de fãs que acompanha cada passo da dupla.

Esse momento de grande visibilidade culmina agora com a presença da dupla como uma das atrações principais da Expo Umuarama 2026, no sábado, 14 de março, no Parque Internacional Dario Pimenta da Nóbrega. A expectativa é que Manifesto Musical reúna fãs de toda a região e também de outros estados e países, a exemplo do Paraguai e Argentina, que já confirmaram caravanas.

Naturais de Palmeirópolis, no Tocantins, os irmãos construíram carreira desde 2008 e cresceram de forma constante, com músicas que se tornaram hinos do sertanejo moderno, como Cuida Bem Dela, Vidinha de Balada e Última Saudade, alcançando milhões de streams e presença constante nas principais plataformas de música do país. O fenômeno Henrique & Juliano é parte de um cenário maior da música brasileira, e marcam presença na Expo Umuarama 2026, no sábado, 14 de março, no Parque Internacional Dario Pimenta da Nóbrega.



DEMITINDO

A Amazon anunciou mais 16 mil demissões corporativas, totalizando 30 mil funcionários desligados nos últimos três meses. As principais unidades afetadas foram dispositivos (Alexa), nuvem (AWS) e varejo. A ideia é enxugar os excessos de contratações feitos durante a pandemia e reresetar o modelo organizacional, reduzindo a burocracia

CONSTRUINDO

Em um país onde poucos conseguem viajar para Orlando, o jogo agora é aumentar o desejo pelas atrações nacionais. Enquanto isso, a Cacau Show segue avançando na construção de seu parque de diversões, que terá 70 atrações, hotéis, fábrica integrada e experiências imersivas, incluindo a maior montanha-russa da América Latina. A previsão de abertura é dezembro de 2027.

REAGINDO

O Hopi Hari anunciou sua primeira atração inédita em 24 anos, com inauguração prevista para 2026 — movimento que faz parte de um plano de R\$ 300 milhões em investimentos. Fora da recuperação judicial, o foco agora é modernização e expansão de seu ecossistema turístico (com avanço na hotelaria), reposicionando o parque como um destino turístico completo

CHEVROLET TRACKER RS 2026!



Interior preto atendendo pedidos de clientes -, mais s discreto, deixa o vermelho apenas em detalhes e costuras. No lugar da alta quantidade de vermelho nos bancos, o novo Tracker RS aposta no preto e apenas pequenos detalhes e costuras em vermelho, como normalmente vemos nos modelos RS nacionais. Mais discreto, também garante uma facilidade maior de agradar um volume maior de compradores e, no futuro, uma melhor revenda, algo importante para o consumidor brasileiro.



O restante do Tracker RS segue o mesmo. Posicionado no topo da gama do Chevrolet Tracker, com equipamentos a menos que o Premier, como o sistema de estacionamento automático, mas mantém itens como o teto-solar panorâmico, ar-condicionado automático, painel de instrumentos digital de 8", sistema multimídia com tela de 11" e os detalhes de acabamento externo exclusivo RS com rodas de 17". O conjunto mecânico segue o mesmo: motor 1.2 turbo com injeção direta, 139/141 cv e 22,4/22,9 kgfm, ligado ao câmbio automático de 6 marchas. (motor 1).

UVEL a alegria de ser Chevrolet!

Prazo de adesão ao ‘População sem Dívida’ termina hoje

Os contribuintes em débito com o município de Umuarama têm poucos dias para aproveitar as condições especiais do Programa População sem Dívida, que encerra as adesões hoje (sexta-feira, 30).

O programa, criado pela Lei Complementar 594/2025, possibilita a renegociação de débitos tributários e não tributários — como IPTU, ISS, Alvará e outros tributos municipais — com descontos que podem chegar a 100% sobre juros e multas. A medida abrange dívidas geradas até 31 de dezembro de 2024, beneficiando tanto pessoas físicas quanto jurídicas.

A secretária municipal da Fazenda, Andreia de Paula Guimarães, lembrou que não haverá mais prorrogação. “Estendemos o prazo inicial levando em conta o período de festas e as despesas de

início de ano, que dificultaram a adesão de alguns contribuintes. Mas o próximo dia 30 é o limite final”, reforçou.

Com os benefícios do programa, o cidadão tem facilidades para acertar as contas com a Prefeitura. “O contribuinte pode aproveitar os descontos e colocar sua situação em dia. As vantagens se estendem, também, às pessoas jurídicas e aos contribuintes com dívidas já ajuizadas”, acrescentou Andreia.

A secretária explica que quem quitar seus débitos a vista terá redução total de juros e multas. “No parcelamento, os descontos variam conforme o número de parcelas: 80% para até quatro vezes, 60% para até oito e 20% para pagamento em até 12 vezes”, informou. Os contribuintes podem consultar suas pendências e simular condições de pagamento on-line no site da Prefeitura.

Com o prazo final se aproximando, a secretária Andreia Guimarães reforça o alerta: “as adesões ao População sem Dívida seguem somente até 30 de janeiro”, completou. O atendimento é na entrada da Prefeitura (lado direito), identificado por banner. É possível consultar as dívidas e solicitar o parcelamento dentro das opções oferecidas.

Palavras cruzadas

Escocês que teorizou sobre o liberalismo econômico	Desejar com veemência	Classe gramatical de "não"	Cantor e compositor aposentado dos palcos em 2022 (MPB)	Unirei; prenderei	Diretor de "Interstelar", "A Origem" e "Oppenheimer" (Cin.)
Encaminha e-mail		A fronteira leste do Brasil		Íntima	
			Corroer; desgastar		Toma uma providência
Divisão administrativa estadual			Erro; engano		
Inflamação interna do ouvido (Anat.)		Agência criada por Truman (EUA)		Escola militar	
		Raiz comestível de sabor picante		Extemporânea	
		Sacudir			Inglaterra, no código de países da Fifa
		Modelo; padrão			Produzem estrondo
La (?), a seleção equatioriana (fut.)	Sufixo de "cipriota"		Partidário; seque		
Deus servido pelas valquírias (Mit.)	A arte do discurso		Senhora, na fala dos escravizados		
A última chance em um torneio			Sucesso de Pitty		
Escrevi compromisso na agenda				Letra puxada no sotaque caipira	Desportista como Lewis Hamilton
		Sem habitantes		Sentir profunda aversão por	
Suplico		A 7ª letra grega		Néida Piñon: presidiu a ABL	
Fraqueza muscular (Med.)			O Defensor Perpétuo do Brasil		
			Possuir		
				Leandra Leal, atriz de "Os Enforcados"	
		Intervalo entre as partes de uma peça teatral			
Ressalto na bochecha devido ao osso malar					
Indica o Oeste na rosa dos ventos		Honesto (fig.)		Indicação que valoriza os uísques	

BANCO 3/tr. 4/ébia. 8/serpente. 9/miastentia. 16/christopher nolan. 23



Horóscopo do dia

- ÁRIES** 21/3 a 20/4
Hoje é dia de resolver questões do passado. No trabalho, mostre seu talento e dedicação. Para quem busca emprego, invista no currículo. No amor, o momento é perfeito para estreitar laços com o parceiro e aproveitar momentos românticos, reforçando o sentimento de carinho.
Cor: AZUL-ROYAL Palpite: 11, 61, 25
- TOURO** 21/4 a 20/5
Hoje é dia de inteligência e criatividade brilharem, favorecendo seus negócios e ganhos, especialmente se atua com vendas ou mídias digitais. Sua energia mental fica elevada e o bem-estar em alta. No amor, uma paixão inesperada pode surgir, aproveite a sintonia.
Cor: AMARELO Palpite: 27, 36, 18
- GÊMEOS** 21/5 a 20/6
Hoje a sorte e as oportunidades podem estar ao seu lado, com chances de aumentar seus ganhos. No trabalho, o dia promete estabilidade. No amor, o clima fica tranquilo, mas evite cobranças excessivas e mantenha o equilíbrio emocional para aproveitar melhor o dia.
Cor: ROSA Palpite: 04, 59, 23
- CÂNCER** 21/6 a 21/7
Hoje é dia de sucesso, Caranguejinha! Com a Lua ao seu lado, você fica radiante e animada. No trabalho, suas habilidades brilham, podendo conquistar promoções e melhorias salariais. No amor, aproveite sua sensualidade para conquistar quem deseja e fortalecer o romance.
Cor: PRETO Palpite: 22, 59, 49
- LEÃO** 22/7 a 22/8
Aproveite o ritmo lento de hoje para se organizar e cuidar da saúde, alimentação e descanso. No trabalho, calma e paciência trazem resultados. No amor, cuidado com tentações e fortaleça a confiança na relação. O dia pede equilíbrio e atenção aos detalhes.
Cor: AZUL-ESVERDEADO Palpite: 23, 32, 13
- VIRGEM** 23/8 a 22/9
Hoje é dia de conquistar novas amizades e brilhar nos contatos, com a Lua favorecendo sua sociabilidade. No trabalho, chances de realizar desejos antigos. Para os solteiros, surpresas românticas podem surgir; quem está em relacionamento, viva momentos de cumplicidade.
Cor: VERDE Palpite: 40, 42, 31
- LIBRA** 23/9 a 22/10
Hoje é um dia de destaque na carreira, com ótimas oportunidades de mostrar seu talento e conquistar reconhecimento. Invista na busca por contatos e indicações. No amor, sua personalidade atraente pode aumentar sua popularidade e fortalecer o relacionamento.
Cor: MAGENTA Palpite: 30, 48, 54
- ESCORPIÃO** 23/10 a 21/11
Hoje é um momento de confiança para buscar novas oportunidades de trabalho e crescimento financeiro. Explorar cursos e contatos diferentes pode abrir portas e aumentar seus ganhos. Aproveite momentos especiais no amor, com emoções intensas e possibilidades de novos encontros.
Cor: VERMELHO Palpite: 18, 34, 10
- SAGITÁRIO** 22/11 a 22/12
Hoje é dia de transformar e refletir sobre o que realmente vale na sua vida. Valorize o que está dando certo, corte o que atrapalha seu bem-estar e aproveite boas oportunidades financeiras. Os sentimentos estão à flor da pele, com possibilidades de conexões mais intensas.
Cor: VERDE-ESMERALDA Palpite: 14, 33, 51
- CAPRICÓRNIO** 23/12 a 20/1
Hoje a Lua em Câncer traz paz e harmonia aos seus relacionamentos. Sua sensibilidade fica aguçada, proporcionando prazer e satisfação. No amor, o romantismo fica em alta, fortalecendo parcerias e despertando desejo por uma união mais séria.
Cor: ROXO Palpite: 48, 30, 21
- AQUÁRIO** 21/1 a 19/2
Hoje você fica focado nas responsabilidades no trabalho, podendo conquistar pontos com a chefia. Cuide do seu bem-estar, praticando exercícios. No amor, a química pode surgir com alguém conhecido. Aproveite o dia para fortalecer suas conexões.
Cor: AZUL-TURQUESA Palpite: 13, 49, 58
- PEIXES** 20/2 a 20/3
Hoje é dia de brilhar no trabalho e conquistar vitórias, com boas chances de sucesso e reconhecimento. Sua criatividade pode render dinheiro extra, e a sorte aparece nas apostas. No amor, o clima está favorável para paquerar e aproveitar momentos com quem gosta.
Cor: VIOLETA Palpite: 57, 48, 21

#FaçaCoquetel

Assine e receba no conforto da sua casa!

www.assinecoquetel.com.br





Acesse nosso site!



@coquetel | @editoracoquetel

Solução

O	N	V	O	I	R	O
O	V	E	R	I	N	E
T	T	V	N	E	I	S
I	O	R	O	E	J	O
P	N	O	W	E	E	I
R	I	E	I	O	N	V
W	E	G	V	C	S	E
V	H	N	I	S	N	I
O	P	E	O	V	V	I
O	U	N	V	V	I	R
E	I	I	N	I	R	I
G	S	E	O	B	R	I
V	I	R	V	I	E	R
R	V	W	I	V	I	A
H	T	I	W	S	W	V
A	C					

Mensagem do Dia

“Pois Deus não nos deu espírito de covardia, mas de poder, de amor e de equilíbrio.”

2 TIMÓTEO 1:7

Colisão no Jardim Ônix deixa veículo capotado e motorista presa às ferragens

Um grave acidente de trânsito registrado por volta das 8h20 da manhã de ontem (29), transformou o cruzamento das ruas Ari Borges Monteiro e João Maria Castanho, no Jardim Ônix, em um cenário de impacto e apreensão. A colisão mobilizou rapidamente equipes do Corpo de Bombeiros, uma ambulância do SAMU e viaturas de apoio, evidenciando a gravidade da ocorrência. O acidente envolveu um Fiat Toro, conduzido por um homem de 66 anos, que trafegava pela Rua João Maria Castanho e, ao cruzar a via preferencial, acabou colidindo violentamente com um Renault Symbol. O segundo

veículo era conduzido por uma mulher de 35 anos, que seguia para o trabalho no sentido da Avenida Portugal, em mais um dia comum que foi abruptamente interrompido pela violência do impacto. Com a força da batida, o Renault Symbol capotou e ficou completamente virado com as rodas para o alto, parando sobre um terreno baldio no bairro. A cena impressionou moradores e motoristas que passavam pelo local, lembrando imagens típicas de filmes, com um veículo totalmente destruído e outro com a parte frontal severamente danificada.

A condutora do Symbol ficou presa às ferragens, exigindo

uma ação rápida e precisa do Corpo de Bombeiros. Em meio a minutos de tensão, os socorristas realizaram o trabalho de desencarceramento para retirar a vítima com segurança. Em seguida, ela foi encaminhada à ambulância e levada ao hospital de referência em traumas. Apesar da gravidade do acidente, a mulher estava consciente durante o atendimento e apresentava ferimentos considerados moderados.

O motorista do Fiat Toro sofreu ferimentos leves e também recebeu atendimento no local, sendo posteriormente encaminhado ao hospital para avaliação médica.

O acidente reforça o alerta



ALEX MIRANDA

A condutora do Symbol ficou presa às ferragens, exigindo uma ação rápida e precisa do Corpo de Bombeiros

sobre o respeito à sinalização e à preferência de passagem, especialmente em cruzamentos urbanos, onde uma decisão em segundos pode resultar em consequências graves.

A manhã, que começou como qualquer outra para as vítimas, terminou marcada pelo susto, pela dor e por uma cena que ficará na memória de quem presenciou o ocorrido.

Adolescente ‘mula’ do tráfico flagrado em ônibus a caminho de Umuarama

Na madrugada de ontem (quinta-feira, 29), por volta das 4h30, a Polícia Militar Ambiental realizou uma operação de fiscalização que resultou na apreensão de um adolescente de 16 anos suspeito de tráfico de drogas. A ação ocorreu durante abordagem a um ônibus interestadual que seguia da cidade de Campo Grande/MS para Umuarama. Durante a vistoria, os policiais encontraram em posse do adolescente duas bolsas e uma mochila contendo tabletes de maconha, totalizando 34,200 kg. A droga estava cuidadosamente camuflada em pó de café, em clara tentativa de burlar a fiscalização e dissimular o odor

característico da droga.

Segundo o adolescente, natural de Naviraí/MS, ele teria recebido a encomenda na sua cidade e receberia o valor de quatro mil reais para transportar a droga ainda para mais longe, Curitiba. A Polícia Militar Ambiental, ao constatar o flagrante, apreendeu o jovem e acionou o Conselho Tutelar, garantindo a proteção e acompanhamento do menor durante o procedimento.

Além da droga, foi apreendido também um celular, que poderá auxiliar nas investigações sobre a cadeia de tráfico interestadual. Todo o material foi encaminhado à Delegacia da Polícia Civil para providên-

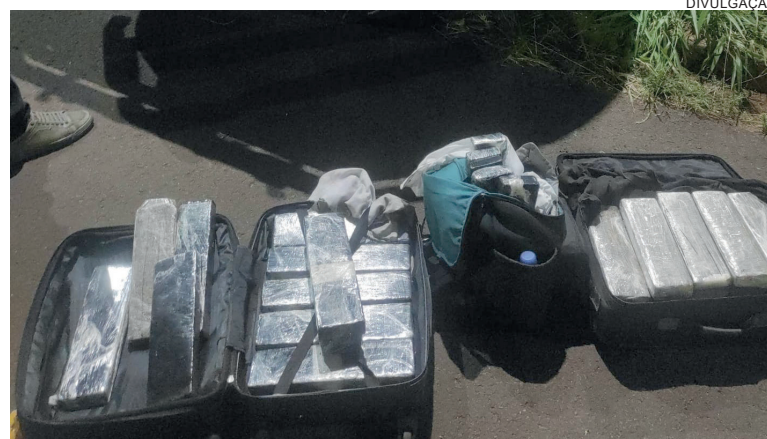

DIVULGAÇÃO

Droga estava na bolsa levada pelo garoto, que foi apreendido pela Polícia Ambiental e conduzido à Delegacia

cias legais.

A ocorrência evidencia mais uma vez a ousadia das organizações criminosas ao utilizarem adolescentes como “mula” no transporte de drogas, expondo-os a risco extremo. A Polícia Militar Ambiental reforça a importância

de ações preventivas e fiscalizações em linhas de transporte interestadual para coibir o tráfico e proteger a sociedade.

O caso segue sob investigação para identificar outros envolvidos na operação criminosa e a origem do carregamento.

Ação integrada da PM prende suspeito de furto e roubo em Cidade Gaúcha

Uma ação rápida da Polícia Militar prendeu um homem de 38 anos suspeito de envolvimento em crimes patrimoniais na noite de quarta-feira (28), em Cidade Gaúcha. Ele é apontado como autor do furto de uma motoneta e do roubo de um veículo Ford Ka, cujas vítimas são um homem de 66 anos e uma mulher de 61 anos.

De acordo com a PM, por volta das 20h40, equipes realizavam diligências sobre o furto da motoneta quando receberam informações de que o mesmo suspeito, que havia fugido por um canavial, teria cometido também o roubo de um automóvel. Após abandonar a motoneta, ele teria subtraído o Ford Ka e seguido em direção a Douradina.

Com apoio de equipes do 7º e 25º Batalhões e do destacamento de Douradina, foi realizada uma operação conjunta que resultou na localização do veículo e na prisão do suspeito. O homem foi encaminhado à 7ª Subdivisão Policial de Umuarama, onde ficou à disposição da Justiça.

As vítimas foram orientadas quanto aos procedimentos legais e o veículo recuperado será devolvido após as providências administrativas.

PRF apreende “supermaconha” e prende traficante em Icaraíma

A Polícia Rodoviária Federal (PRF) apreendeu cerca de 7,9 quilos de skunk e “dry” — tipos mais potentes de maconha — e prendeu um homem em flagrante na tarde da última quarta-feira (28), na BR-487, em Icaraíma. A ação ocorreu durante fiscalização de rotina, após os agentes notarem um veículo realizando manobras suspeitas na rodovia.

Durante a abordagem, os policiais perceberam forte odor de entorpecente vindo do interior do carro. Na vistoria, foram encontrados vários pacotes com as drogas no com-

partimento de carga. Questionado, o motorista admitiu que saiu do Mato Grosso do Sul e levaria o entorpecente para o Paraná, caracterizando tráfico interestadual.

O homem recebeu voz de prisão no local e foi encaminhado, junto com a droga apreendida, à Delegacia da Polícia Civil de Umuarama, onde permanece à disposição da Justiça.

Dono da droga admitiu que saiu do Mato Grosso do Sul e levava o entorpecente ao Paraná, caracterizando tráfico interestadual

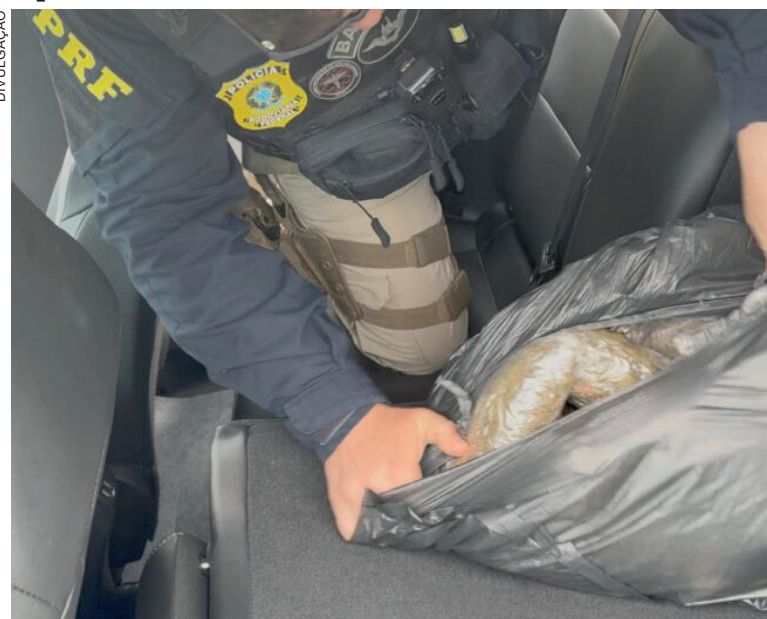

DIVULGAÇÃO



**Boletim
Informativo
Semanal**



Parceria em eventos

A presidente da Aciu, Carla Frassetto e o assessor jurídico, Felipe Espolador Scarpeta, se reuniram nesta semana com a consultora do Sebrae de Umuarama, Jane Panaro Queiroz. O encontro reforçou o alinhamento de ações que serão realizadas ao longo deste ano em parceria entre a Aciu e o Sebrae. Em breve teremos mais novidades para compartilhar com os associados.

Capacitação a distância

Falando sobre o Sebrae, diversos cursos e oportunidades de capacitação gratuitos são disponibilizados no site para você fazer à distância ou até mesmo pelo WhatsApp. Comece 2026 buscando novos conhecimentos sobre gestão financeira, atendimento ao cliente, IA na prática para pequenos negócios e muitos outros assuntos.

Calendário Comercial

O Sebrae também disponibiliza um Calendário Comercial 2026. É um guia prático e estratégico para ajudar empreendedores a transformarem datas comemorativas, tendências de consumo e temas relevantes, em ações reais de marketing e vendas ao longo de todo o ano. Acesse sebraepr.com.br e confira.

Minuto com o Empreendedor

O Minuto com o Empreendedor é um projeto da Aciu que valoriza os associados e a cada semana, traz a história de um empresário. Os vídeos compartilhados nas redes sociais, são uma forma de divulgar o potencial das empresas locais e apresentar todos que fazem parte da Aciu. Se você quiser participar desse projeto entre em contato com a nossa equipe para agendar uma visita.

Volta às aulas

O comércio de Umuarama está preparado com uma variedade de materiais escolares para atender os consumidores nesta volta às aulas. Vocês irão encontrar muitas opções de cadernos, estojos e mochilas de diferentes modelos e valores. Aproveitem os descontos e as condições de parcelamento.

Planejamento para o Conjove

A presidente da Aciu, Carla Frassetto, o assessor jurídico, Felipe Espolador Scarpeta e a presidente do Conjove, Giselly Auzier, tiveram uma importante reunião nesta semana. O

Conjove iniciou este ano cheio de energia e com muitas ideias e bons projetos e, por isso, foi feito um encontro para que tudo possa ser alinhado da melhor forma possível. Aguardem pelas novidades de 2026!

Linha de crédito

A Aciu é correspondente credenciada da Fomento Paraná e disponibiliza a micro e pequenas empresas, linhas de crédito, com juros baixos e condições diferenciadas de pagamento, para diversas finalidades como ampliação, construção ou reforma, compra de máquinas ou equipamentos, capital de giro, inovação, pesquisa e desenvolvimento. Para mais informações, entre em contato pelos telefones (44) 3621-6700 ou (44) 9981-9128.

Intenção de Consumo

Os paranaenses começaram 2026 um pouco mais propensos ao consumo, ainda que de forma cautelosa. Em janeiro, o ICF (Índice de Intenção de Consumo das Famílias) atingiu 93,1 pontos, com elevação de 0,9% em relação a dezembro. O indicador é elaborado pela CNC (Confederação Nacional do Comércio de Bens, Serviços e Turismo) em parceria com a Fecomércio-PR.

Rainha da Expo Umuarama

A Sociedade Rural de Umuarama realizará a escolha da Rainha da Expo Umuarama 2026, nesta sexta-feira (30), a partir das 20h. Estarão na disputa do título, nove candidatas, que intensificaram a preparação para este momento e contam com o apoio de torcidas. A organização promete uma noite animada e com muita beleza. Interessados podem adquirir convites pelo site Q2 Ingressos. Boa sorte a todas as candidatas!

“Crie a visão mais alta e grandiosa possível para a sua vida, porque você se torna aquilo em que acredita” – Oprah Winfrey

Excelente fim de semana

A Aciu é a Casa do Empresário

PR prevê convocar mais de 5,6 mil profissionais da segurança pública

O Governo do Paraná prevê convocar 5.690 profissionais da segurança pública em 2026, após autorização do governador Ratinho Junior para ampliar o número de chamadas além das vagas previstas nos concursos. A medida amplia o efetivo das corporações e a capacidade de atendimento à população em todas as regiões do Estado. Os editais serão publicados nos sites dos concursos.

Na Polícia Militar do Paraná, o concurso previa inicialmente 2.000 vagas para soldados. Com a ampliação autorizada, a previsão de convocações em 2026 chega a 4.090, sendo 4.000 soldados e 90 oficiais (cadetes). O número de vagas para praças representa um aumento de 100% em relação ao previsto originalmente no edital.

No Corpo de Bombeiros Militar do Paraná, o concurso previa 600 vagas para soldados bombeiros. Com a ampliação autorizada, a previsão de convocações em 2026 chega a 1.230, sendo 1.200 soldados bombeiros e 30 oficiais (cadetes). Assim como na Polícia Militar, o quantitativo de praças

também corresponde a um crescimento de 100% em relação ao previsto inicialmente.

Na Polícia Civil do Paraná, o concurso previa 400 vagas, mas o total de contratações autorizadas chegará a 1.726 policiais civis até 2026, o que representa um aumento de 331% em relação ao número inicialmente estabelecido no edital. Desse total, estão previstas 32 contratações de delegados, 30 de agentes de polícia judiciária e 40 de papiloscopistas em 2026, somando 102 novas convocações neste ano.

Na Polícia Científica do Paraná, os concursos previam 46 vagas, enquanto o total autorizado alcança 512 profissionais até 2026, o que representa um crescimento de 1.013% em relação à previsão inicial. Desse total, 170 convocações estão previstas para 2026, sendo 70 para Técnico de Perícia Oficial e 100 para Perito Oficial Criminal.

Já na Polícia Penal do Paraná, o concurso previa 7 vagas, e o total de contratações autorizadas chega a 507 policiais penais até 2026. Para 2026, estão previstas 98 novas convocações.

Com as autorizações concedidas pelo Governo do Estado, os concursos em andamento passaram a permitir convocações acima do número inicialmente previsto, ampliando o reforço de efetivo nas corporações. A iniciativa faz parte do planejamento adotado para manter a segurança pública como prioridade em 2026. Após o chamamento todos passarão pelos cursos de formação.

Além do aproveitamento de candidatos excedentes dos certames em andamento, o Governo do Estado prevê abrir novos concursos para as forças de segurança ainda em 2026, ampliando a capacidade de reposição e expansão do efetivo em todas as regiões do Paraná.

O secretário da Segurança Pública, Hudson Leôncio Teixeira, afirmou que a ampliação das convocações segue uma diretriz contínua de fortalecimento das forças estaduais. “A autorização para contratar além do previsto nos concursos demonstra a decisão do governador de fortalecer a segurança pública. Os números mostram uma ampliação concreta do efetivo até 2026”, disse.

PRF intercepta carregamento de quase 200 quilos de maconha em Alto Paraíso

A Polícia Rodoviária Federal (PRF) realizou mais uma grande apreensão de drogas na manhã de ontem (quinta-feira, 29), ao interceptar um carregamento de aproximadamente 181,85 quilos de maconha na rodovia BR-487, no município de Alto Paraíso. A ação ocorreu durante uma fiscalização de rotina no km 6 da rodovia e representou um duro golpe contra o tráfico interestadual de entorpecentes. A abordagem teve início quando os policiais pararam um veículo de passeio para verificação. Durante a inspeção no interior do automóvel, a equipe percebeu indícios de irregularidade e realizou uma vistoria minuciosa. Sob tapetes, atrás



O traficante confessou ter adquirido a droga em Itaquiraí/MS e tinha como destino final a cidade de Juiz de Fora, em Minas Gerais

dos bancos, no porta-luvas e no porta-malas, os agentes encontraram dezenas de tabletes de maconha cuidadosamente escondidos, numa clara tentativa de burlar a fiscalização.

Diante do flagrante, o con-

ductor acabou confessando o crime. Ele relatou que retirou a carga ilícita no município de Itaquiraí, no Mato Grosso do Sul, e que o destino final da droga seria a cidade de Juiz de Fora, em Minas Gerais.

Castra + Paraná chega em Umuarama com mutirão de castrações gratuitas

Umuarama recebe, nos dias 9 a 12 de fevereiro, a nova fase do Programa Castra+Paraná 2. A estrutura será montada no Pavilhão da Indústria e Comércio, no Parque de Exposições Dario Pimenta Nóbrega (Rodovia PR-323, km 304). A meta é realizar até 40 mil castrações gratuitas em todo Estado. Em Umuarama serão cerca de 1 mil procedimentos em cães e gatos.

O programa oferece cirurgia com especialistas em ônibus equipados. Os animais recebem microchip, roupa cirúrgica, cone de proteção e toda a medicação para a recuperação, sem custos para o tutor. Os recursos

foram possibilitados pelo deputado federal Delegado Matheus Laiola, por meio de emendas parlamentares.

Em Umuarama o programa tem apoio da administração municipal, que cedeu o espaço da Secretaria de Indústria, Comércio e Turismo no parque de exposições, por determinação do prefeito Fernando Scanavaca.

“Temos nossos programas de castração, com recursos próprios e parcerias, para o controle populacional dos animais. O projeto Castra+Paraná vem se somar aos esses esforços para combater maus-tratos, abandono e prevenir doenças que aparecem

durante a procriação descontrolada”, destacou Scanavaca.

A castração acaba com o cio das fêmeas, com crias indesejadas, reduz o risco de tumores mamários e de testículo, reduz o risco de doenças graves, como piometra e esporotricose, evita transmissão de doenças e reduz fugas, explica a apoiadora do programa na cidade, Valéria Cavalcante.

Para participar, o tutor deve registrar o pet no site SinPatinhas e emitir o RG do animal. O procedimento deve ser agendado no site ‘castramaisparana2’.

No dia da cirurgia, o animal deve estar em jejum de



ASSESSORIA/SECOM

Programa tem apoio da administração municipal, que cedeu o espaço da Secretaria de Indústria, Comércio e Turismo no parque de exposições

oito horas. O responsável precisa acompanhá-lo durante a castração. Para mais informa-

ções, acesse o site ou entre em contato pelos fones (41) 9 8782-0227 ou (44) 8411-4212.

Serra dos dourados ganha feira do produtor às terças

Moradores do distrito de Serra dos Dourados experimentaram nesta semana, pela primeira vez, a oportunidade de comprar alimentos fresquinhos direto do produ-

tor, durante uma feirinha realizada por agricultores familiares da região. A Prefeitura cedeu um espaço público e supervisionou o evento, que aconteceu na praça central

do distrito, no ensolarado final de tarde da última terça-feira, 27.

Em pouco tempo, dezenas de famílias adquiriram praticamente todos os produtos

expostos, desde frutas e hortaliças diversas a pães caseiros, bolachas e compotas doces. O prefeito comentou que a iniciativa vai estimular a produção, garantindo mais

renda para os agricultores, “e também beneficiará a comunidade com produtos de qualidade, favorecendo uma alimentação mais saudável”, disse Scanavaca.

PRONON | 
Programa Nacional de Apoio
à Atenção Oncológica

 **HOSPITAL DO CÂNCER**
UOPECCAN

SEU IMPOSTO DE RENDA PODE

SALVAR VIDAS!

**Sua destinação ajuda a modernizar
nosso setor de radioterapia.**

Pessoa Física | Pessoa Jurídica **(até 1%)**
Entre em contato e saiba mais:
(45) 99106-2693 ou **(45) 99155-0888**



Dunlop adota negro de fumo sustentável na fabricação de pneus em grande escala

A Dunlop adotou, pela primeira vez, o uso de negro de fumo sustentável na produção de pneus em larga escala destinados a determinados modelos de veículos de passeio. O negro de fumo sustentável é produzido por meio de um processo de reciclagem química que utiliza pneus em fim de vida útil (ELTs, na sigla em inglês) e outros materiais. A produção teve início no final do ano passado, na fábrica de Miyazaki, como parte dos esforços da companhia para promover a reciclagem de recursos.

O negro de fumo sustentável é fabricado a partir de aparas de borracha geradas nos processos de produção de pneus e de ELTs triturados, que passam por um processo conhecido como reciclagem química. O desenvolvimento dessa solução vem sendo conduzido em um projeto conjunto com a Mitsubishi Chemical Corporation desde janeiro de 2025.

Em agosto, a empresa forneceu pneus de competição produzidos com esse material para uma série de corridas: a Classe GT300 da 4ª etapa do Autobacs Super GT 2025, na qual o veículo equipado com esses pneus conquistou vitórias em dois dias consecutivos. Os pneus demonstraram desempenho estável e consistente ao longo de toda a corrida no ambiente do automobilismo, que está na linha de frente do desenvolvimento de pneus, onde as tecnologias mais avançadas são constantemente introduzidas.

A adoção do negro de fumo

sustentável na fabricação de pneus para determinados modelos de veículos de passeio faz parte das iniciativas da empresa para colocar em prática o Towanowa, seu conceito de economia circular para a indústria de pneus.

O Towanowa apresenta uma estrutura de dois anéis: o Anel Sustentável, composto por cinco categorias de processos ao longo da cadeia de suprimentos, e o Anel de Dados, que conecta conjuntos de big data coletados em cada um desses processos. O sistema abrange desde a redução do uso de recursos virgens até a valorização de pneus em fim de vida, incluindo o aumento do conteúdo de materiais sustentáveis como biomassa e materiais reciclados.

Com base no conceito Towanowa, a Dunlop vem implementando iniciativas para reduzir o impacto ambiental, incluindo a promoção do uso de matérias-primas sustentáveis.

Ao colocar o Towanowa em prática, a empresa seguirá empenhada em reduzir o impacto ambiental, aprimorar o desempenho e a segurança dos pneus e expandir suas soluções e serviços. Por meio dessas ações, a Dunlop contribuirá para a geração de novo valor aos clientes e para a construção de um futuro sustentável para a mobilidade.

APOIO À RECICLAGEM

A Sumitomo Rubber Industries e a Mitsubishi Chemical estabeleceram uma estrutura de colaboração na qual as duas empresas desenvolvem



Reciclagem química - Método de reciclagem no qual recursos em fim de vida útil são quimicamente decompostos para serem transformados em matérias-primas para uma nova produção

iniciativas de reciclagem de recursos voltadas ao negro de fumo, uma das principais matérias-primas dos pneus. A Sumitomo Rubber fornece à Mitsubishi Chemical aparas de borracha geradas nos processos de fabricação de pneus, bem como ELTs triturados (materiais reciclados). Na Mitsubishi Chemical, esses materiais são alimentados em fornos de coque para a reciclagem química, resultando na produção do negro de fumo sustentável. Juntas, a Sumitomo Rubber e a Mitsubishi Chemical trabalharão para contribuir com a concretização de uma economia circular nas indústrias automotiva e de pneus.

SOBRE A DUNLOP

Há mais de um século, John Boyd Dunlop revolucionou o transporte com a invenção do pneu, dando origem à marca Dunlop. Atualmente, como parte do grupo Sumitomo Ru-

bber Industries, a Dunlop figura entre os seis maiores fabricantes de pneus do mundo (ranking "Leading tyre manufacturers" de 2024). Sua sede mundial no Japão abriga um moderno centro de P&D e três campos de prova.

Há mais de um século, John Boyd Dunlop revolucionou o transporte com a invenção do

pneu, dando origem à marca Dunlop. Atualmente, como parte do grupo Sumitomo Rubber Industries, a Dunlop figura entre os seis maiores fabricantes de pneus do mundo (ranking "Leading tyre manufacturers" de 2024). Sua sede mundial no Japão abriga um moderno centro de P&D e três campos de prova.

Fábrica no Paraná

No Brasil, a fábrica da Dunlop em Fazenda Rio Grande (PR) é a mais moderna do país, adaptando a tecnologia às necessidades dos brasileiros. Inaugurada em outubro de 2013, a unidade recebeu um investimento total de R\$ 2,45 bilhões, impulsionado por 3 ciclos de expansão de capacidade produtiva. O aporte mais recente, superior a R\$ 1 bilhão, foi anunciado em 2021 e concluído no final de 2024, reforçando o compromisso com o desenvolvimento local. Única fábrica no país a produzir pneus com a exclusiva tecnologia TAIYO (Sun) System – processo sem emendas que garante maior precisão e segurança – e também fabrica os pneus Falken e Sumitomo. A Dunlop comercializa pneus para carros de passeio, vans, SUVs, pick-ups, caminhões, ônibus e motocicletas. O slogan 'Quem Tem, Anda Bem' traduz a promessa da marca de uma experiência de direção segura, tranquila e de alta performance.



Transforme a realidade de alguém!
Doe Sangue, doe vida!

Remodelado, Lixo que Vale retoma as trocas e as feirinhas

O Programa Lixo que Vale retornou com as pesagens de materiais recicláveis no último dia 22, para a troca por ‘moeda verde’ e aquisição de alimentos fresquinhos nas feirinhas realizadas quinzenalmente nos bairros atendidos.

A pesagem acontece às quintas-feiras a partir das 8h30, no Jabuticabeiras e Sete Alqueires (Nova Esperança) e às 13h30 no Industrial, Alto da Glória, Jardim Viveiros e Arco-Íris. Já a feirinha é realizada às sextas-feiras. Neste dia 30 será a vez do Jabuticabeiras.

As famílias participantes poderão adquirir hortaliças como almeirão, alface, cebola e cebolinha, couve, jiló e rúcula, batata, batata-doce, berinjela, beterraba e cenoura, frutas como banana, manga, laranja e limão, e ainda pão caseiro, entre outros produtos, usando a moeda verdes.

O prefeito Fernando Scanavaca lembra que o programa foi reformulado nesta gestão,



ASSESSORIA/SECOM

O programa foi reformulado nesta gestão, para melhorar o atendimento aos beneficiados

para melhorar o atendimento aos beneficiados. “A equipe de coordenação atualizou os cadastros e distribuiu novas carterinhas aos moradores e novos participantes”, disse.

“Hoje atendemos 250 famílias (cerca de 660 pessoas) e o objetivo é trocar recicláveis por alimentos, estimulando a conscientização ambiental e a segurança alimentar dos beneficiários, mas o projeto ainda tem grande potencial de crescimento, para atender mais famílias vulneráveis em outros

bairros”, afirmou Scanavaca.

Uma das novidades nesta nova etapa é a inclusão de uma nutricionista na equipe. A profissional acompanha o ônibus do projeto nas feiras, oferecendo dicas de aproveitamento integral dos alimentos e palestras educativas sobre nutrição e alimentação saudável.

ORAÇÃO A SANTO EXPEDITO

Meu Santo Expedito das causas justas e urgentes interceda por mim junto do Nosso Senhor Jesus Cristo, socorra-me nesta hora de aflição e desespero. Vós que sois um Santo guerreiro, Vós que sois o Santo dos aflitos, Vós que sois o Santo dos desesperados, Vós que sois o Santo das causas urgentes, proteja-me. Ajuda-me, dai-me força, coragem e serenidade. Atenda ao meu pedido: (faça a sua intenção)

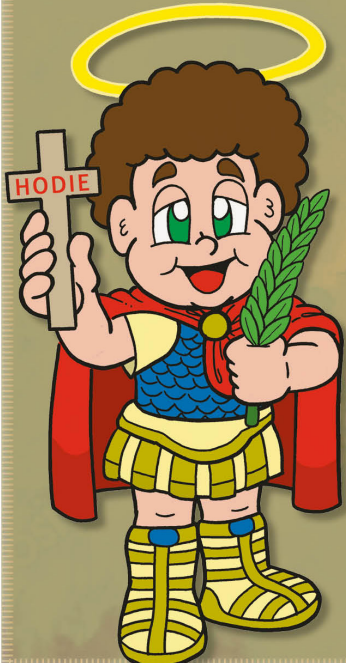

Meu Santo Espedito! Ajuda-me a superar estas horas difíceis, proteja-me de todos que possam me prejudicar, proteja minha família, atenda ao meu pedido com urgência. Devolva-me a paz e a tranquilidade. Meu Santo Expedito, serei grato pelo resto da minha vida e levarei o seu nome a todos que têm fé.

Rezar 1 Pai Nosso, 1 Ave Maria e fazer o sinal da cruz.

Em agradecimento mandar publicar esta oração para propagar os benefícios do grande Santo Expedito. Publicado a pedido.

BIASI
leilões

EDITAL ÚNICO DE LEILÃO | Presencial e On-line

GVC
Gestão de Valores e Criação

1º Leilão: dia 04/02/2026 às 10h20 2º Leilão: dia 06/02/2026 às 10h20

Eduardo Consentino, Leiloeiro Oficial, matrícula JUCESP nº 616 (João Victor Barroca Galeazzi – preposto em exercício), devidamente autorizado pelo Credor Fiduciário **LUIZA ADMINISTRADORA DE CONSÓRCIOS LTDA**, CNPJ sob nº 60.250.776/0001-91, faz saber que, nos termos do artigo 27 da Lei 9.514 de 20 de novembro de 1997 e regulamentação complementar do Sistema de Financiamento Imobiliário, que institui alienação fiduciária de bem imóvel, fará realizar: **Primeiro Leilão: dia 04 de Fevereiro de 2026 às 10:20 horas. Segundo Leilão: dia 06 de Fevereiro de 2026 às 10:20 horas.** Local do Leilão: Avenida Fagundes Filho, 145 – conj. 22 – Vila Monte Alegre – São Paulo/SP e pela internet no site: www.biasileiloes.com.br. As demais condições de venda constarão no catálogo que será distribuído no leilão ou pela internet. **Descrição do Imóvel: LOTE URBANO nº 13**, com a área de 360,00 m², da quadra nº 6, do loteamento Parque do Bosque, localizado no perímetro urbano deste Município e Comarca de Pêrola/PR, com os seguintes rumos, metragens e confrontações: ao norte, com o rumo de NE 85°30' S0, na distância de 30,00m, confronta com o lote nº 12, ao leste, com o rumo de NO 4°30' SE, na distância de 12,00m, confronta com a Rua Peroba, ao sul, com o rumo de NE 85°30' S0, na distância de 30,00m, confronta com o lote nº 14 e ao oeste, com o rumo de NO 4°30' SE, na distância de 12,00m, confronta com parte do lote nº 17 – Bosque. No terreno foi construída **UMA RESIDÊNCIA** de alvenaria com a área de 208,44 m². Matrícula nº 6.026 do Serviço de Registro de Imóveis de Pêrola/PR. **Valor de Venda do imóvel acima descrito: 1º Leilão R\$ 510.000,00. Valor de Venda do imóvel acima descrito: 2º Leilão R\$ 354.922,96.** Caso não haja licitantes ou não seja atingida a oferta mínima prevista, o bem será vendido em **2º Leilão Extrajudicial, no dia 06 de Fevereiro de 2026, às 10:20 horas**, no mesmo local, pelo maior lance ofertado (§ 2º do Art. 27), desde que igual ou superior ao valor da dívida, das despesas, dos prêmios de seguro, dos encargos legais, inclusive tributos, das contribuições condominiais e honorários advocatícios. Para a participação online o Arrematante deverá se habilitar no site www.biasileiloes.com.br, até uma hora antes do leilão. **Obs: Eventuais débitos de IPTU, custas do leilão e quaisquer outros débitos que o imóvel possuir, estes serão por conta exclusiva do arrematante.** O pagamento, em qualquer dos leilões, será à vista (no prazo de 06 horas) e em favor do Credor Fiduciário, no valor integral do lance vencedor. Não será aceito pagamento mediante cheque. Correrá por conta do comprador todas as despesas relativas à aquisição do imóvel no leilão, como: pagamento de 5% (cinco por cento) a título de comissão do Leiloeiro sobre o valor de arrematação e no ato da arrematação, Escritura Pública, Imposto de Transmissão, Foro, débitos de luz e água, débitos de IPTU, taxas, alvarás, certidões, emolumentos cartorários, registros, averbações, etc. A escritura pública caso seja necessária será realizada em até 90 (noventa) dias. O imóvel objeto do leilão será alienado em caráter “Ad Corpus” e no estado em que se encontra inclusive no tocante a eventuais ações, ocupantes, locatários e posseiros. A vendadora não se responsabiliza por quaisquer irregularidades que porventura possam existir, seja por divergência de áreas, mudança no compartimento interno, averbação de benfeitoria, estado de conservação, localização, situação fiscal e ocupação do imóvel arrematado. Caso necessite de regularização da área construída, esta será por conta do arrematante. Conforme alteração da Lei 9514/97, artigo 27, pela lei 13.465/17 § 2-B, fica assegurado ao devedor fiduciante o direito de preferência para adquirir o imóvel por preço correspondente ao valor da dívida acrescido de 5% (cinco por cento) de comissão do leiloeiro, conforme esse edital. A vendadora não se responsabiliza por eventuais questionamentos que possam ser feitos judicialmente pelo(a) anterior proprietário(a). Na hipótese do imóvel arrematado estar ocupado ou locado, o arrematante assume total responsabilidade no tocante à sua desocupação, assim como suas respectivas despesas. O arrematante também exime a vendadora de quaisquer responsabilidades por eventuais ações judiciais impetradas pelos proprietários anteriores ou terceiros, com referência ao imóvel e ao procedimento ora realizado, bem como de danos morais, materiais, lucros cessantes, etc.

Mais informações: (11) 4083-2575 | www.biasileiloes.com.br

SINDICATO DOS TRABALHADORES NAS INDÚSTRIAS QUÍMICAS E FARMACEUTICAS DE COLORADO

EDITAL DE CONVOCAÇÃO PARA ASSEMBLÉIA GERAL EXTRAORDINÁRIA

O presidente do Sindicato acima citado no uso das atribuições que lhe são conferidas, vem através deste convocar, nos termos do estatuto e da legislação em vigor os associados categoria “A” e categoria “B” para participarem de uma assembleia geral extraordinária que se realizará (se Deus permitir) no Dia 06/02/2026 às 19:00 Hs em primeira convocação, tendo como local a sede do Sindicato situada à Rua Augusto Giacominini nº 10 nesta cidade de Colorado Estado do Paraná ,onde serão deliberados a seguinte pauta do dia:

- **Leitura e aprovação da ata anterior**
- **Discussão e aprovação ou rejeição da venda de um veículo conforme Art 38 do Estatuto da entidade de propriedade da mesma, para a compra de um outro veículo em melhores condições e ano mais novo, objeto da venda será de uma caminhonete da marca Toyota Hilux CD4X4 SRV Diesel ano e modelo 2014 com a Placa AYB-2821 Chassi 8AJFY29G9E8555034**

Não tendo número suficiente de associados em primeira Convocação, será feita a segunda convocação 01 hora após com os presentes, onde serão deliberados os assuntos em pauta com a aprovação da maioria.

Colorado 30 de Janeiro de 2026.

Paulo Vicente da Silva
Presidente

SEMINOVOS

**Uvel**
A ALEGRIA DE SER CHEVROLET

COM GARANTIA DE QUALIDADE

Carros	Ano	Cor	Opcionais	Valor
BMW X1 ACTIVE	21/22	PRETO	COMPLETO, AUT, COU	R\$ 184.900,00
EQUINOX 1.5 TURBO PREMIER	19/20	CINZA	COMPLETO, AUT, COU, TS	R\$ 134.900,00
EQUINOX 1.5 TURBO PREMIER	22/22	PRETO	COMPLETO, AUT, COU, TS	R\$ 159.900,00
ONIX 1.0 JOY BLACK	21/21	PRETO	COMPLETO	R\$ 63.900,00
ONIX 1.0 AT	19/20	PRATA	COMPLETO, AT	R\$ 64.900,00
ONIX 1.0 TURBO PREMIER	21/21	BRANCO	COMPLETO, AUT, COU	R\$ 78.900,00
ONIX 1.0 TURBO PREMIER	23/24	VERMEL	COMPLETO, AUT, COU	R\$ 94.900,00
ONIX 1.0 TURBO PREMIER	23/24	PRATA	COMPLETO, AUT, COU	R\$ 96.900,00
ONIX 1.0 TURBO PREMIER	24/25	BRANCO	COMPLETO, AUT, COU	R\$ 104.900,00
ONIX 1.0 TURBO PREMIER	24/25	PRATA	COMPLETO, AUT, COU	R\$ 105.900,00
ONIX PLUS 1.0 TURBO LTZ	23/24	PRATA	COMPLETO, AUT	R\$ 89.900,00
ONIX PLUS 1.0 TURBO PREMIER	22/23	CINZA	COMPLETO, AUT, COU	R\$ 85.900,00
ONIX PLUS 1.0 TURBO PREMIER	23/24	BRANCO	COMPLETO, AUT, COU	R\$ 95.900,00
ONIX PLUS 1.0 TURBO PREMIER	24/25	BRANCO	COMPLETO, AUT, COU	R\$ 104.900,00
PRISMA 1.4 LT	18/18	BRANCO	COMPLETO	R\$ 63.900,00
STRADA 1.3 CS FREEDOM	21/21	PRETO	COMPLETO	R\$ 79.900,00
STRADA 1.3 CS FREEDOM	22/23	PRATA	COMPLETO	R\$ 89.900,00
TRACKER 1.0 TURBO AT	21/21	AZUL	COMPLETO, AUT, COU	R\$ 94.900,00
TRACKER 1.0 TURBO LT	24/25	PRATA	COMPLETO, AUT	R\$ 114.900,00
TRACKER 1.0 TURBO LTZ	23/24	PRATA	COMPLETO, AUT	R\$ 114.900,00
TRACKER 1.0 TURBO LTZ	23/24	PRETO	COMPLETO, AUT	R\$ 114.900,00
TRACKER 1.0 TURBO LTZ	23/24	AZUL	COMPLETO, AUT	R\$ 114.900,00
TRACKER 1.2 TURBO PREMIER	20/21	PRATA	COMPLETO, AUT, COU, TS	R\$ 104.900,00
TRACKER 1.2 TURBO PREMIER	23/24	BRANCO	COMPLETO, AUT, COU, TS	R\$ 126.900,00
TRACKER 1.2 TURBO PREMIER	23/24	PRATA	COMPLETO, AUT, COU, TS	R\$ 126.900,00
TRACKER 1.2 TURBO PREMIER	24/25	BRANCO	COMPLETO, AUT, COU, TS	R\$ 139.900,00

COMPRAMOS SEU SEMINOVO

CONFIRA MAIS OFERTAS EM NOSSO SITE:
WWW.UVEL.COM.BR

**SERVIÇOS FINANCEIROS** RESPEITE OS LIMITES DE VELOCIDADE

3621-3000

**Uvel**
A ALEGRIA DE SER CHEVROLET

Brasil vence Venezuela e garante vaga na semifinal da Copa América de Futsal

A Seleção Brasileira de futsal confirmou sua vaga nas semifinais da Copa América de Futsal 2026 ao derrotar a Venezuela por 2 a 1 na tarde de ontem (29), em duelo válido pela última rodada da fase de grupos. Com o resultado, o Brasil terminou em primeiro lugar no Grupo B e segue firme na luta pelo título continental.

LIDERANÇA E CLASSIFICAÇÃO GARANTIDA

Ambas as seleções já

tinham assegurado classificação antecipada antes de entrar em quadra. A Venezuela carimbou seu passaporte às semifinais após vitória sobre a Bolívia na quarta rodada, enquanto o Brasil já estava classificado graças ao empate entre Colômbia e Chile na rodada anterior.

O JOGO

A partida começou eletrizante para o time brasileiro. Aos 4 minutos, após cobrança

de lateral na área, Marlon executou um belo toque de calcanhar, deixando Pito na cara do gol, e o camisa 10 finalizou com classe para colocar o Brasil em vantagem.

Embora a Venezuela tenha crescido no jogo e buscado maior protagonismo, a Seleção Brasileira ampliou ainda no segundo tempo. Em jogada de grande velocidade, Matheus recuperou a bola e, de primeira, mandou para o fundo das redes, dando tranquilidade à equipe.

Nos instantes finais, já na última jogada da partida, a Venezuela ainda conseguiu descontar com Gelvez, mas não foi suficiente para impedir a vitória brasileira.



DIVULGAÇÃO/CONMEBOL

CAMINHO NAS SEMIFINAIS

Com a liderança do Grupo B garantida, o Brasil agora enfrenta neste sábado (31), com horário a ser definido, o segundo colocado

do Grupo A nas semifinais. Do outro lado, a Venezuela, que ficou em segundo no seu grupo, jogará no mesmo dia contra o líder do Grupo A.

Inscrições abertas para escolinha e seletiva da GR em Marechal Rondon

A Associação Rondonense de Ginástica Rítmica retomou as atividades em 2026 com a abertura das inscrições para as escolinhas da modalidade e também para a seletiva de rendimento, que busca novos talentos para integrar a equipe de competição do município.

Para a escolinha, não há idade limite para o início no esporte. No entanto, por se tratar de uma modalidade que exige movimentos complexos e preparação técnica, a orientação é que as atletas comecem ainda jovens, já que a construção da base esportiva leva anos.

As inscrições para as turmas da escolinha acontecem entre os dias 2 e 16 de fevereiro, somente em dias úteis, das 14h às 18h, na IDD Emanuel. As vagas são limitadas por turma.

SELETIVA

Já a seletiva de rendimento será realizada no dia 5 de fevereiro, com avaliações pela manhã, das 9h às 11h, e à tarde, das 13h30 às 15h30. As candidatas serão analisadas pelas professoras do projeto, com critérios como flexibilidade, coordenação motora e outras características físicas essenciais para a ginástica rítmica.

As ginastas aprovadas passarão a compor a equipe oficial de competição de Marechal Cândido Rondon. Antes da confirmação, será realizada uma reunião com os pais das atletas selecionadas para apresentação do funcionamento da associação. Mais informações podem ser obtidas com as professoras responsáveis: Karine (45) 99832-2011, Vivian (45) 99981-8461 e Suely (45) 99909-5472.

Sorteio dos playoffs define caminho do mata-mata da Liga dos Campeões

A Liga dos Campeões da Europa entra em sua fase decisiva, após a conclusão de 18 jogos simultâneos na última quarta-feira (28). Com o encerramento da primeira fase, a competição europeia se prepara para o início do mata-mata, e o caminho até a grande final, marcada para 30 de maio, em Budapeste, na Hungria, começará a ser desenhado já nesta sexta-feira (30).

O sorteio dos playoffs, que antecede as oitavas de final, será realizado pela Uefa às 8h (de Brasília), na sede da entidade, em Nyon, na Suíça.

Ao todo, oito equipes já estão classificadas diretamente para as oitavas de final. Outras 16 equipes disputarão

os playoffs em confrontos de ida e volta, que definirão mais oito classificados para a próxima fase.

REAL MADRID NOS PLAYOFFS

Um dos destaques do sorteio é o Real Madrid, maior campeão da história do torneio com 15 títulos, que precisará disputar o playoff para seguir vivo na competição. Os Merengues terminaram a fase de liga apenas na 9ª colocação, após derrota por 4 a 2 para o Benfica.

Pelo regulamento, os times que ficaram entre 9º e 16º enfrentam os classificados entre 17º e 24º, e o Real pode ter um reencontro curioso.

Como o sorteio coloca o 9º e 10º colocados contra o 23º e 24º, existe a chance de o Real Madrid enfrentar novamente o Benfica, que avançou em 24º lugar. Caso não encare os portugueses, o adversário pode ser o Bodø/Glimt, da Noruega, que se classificou em 23º.

INTER E PSG NA DISPUTA

Além do Real Madrid, outros clubes tradicionais e campeões da Liga dos Campeões também precisarão disputar os playoffs, como o PSG, atual campeão, e a Internazionale, que buscam vaga nas oitavas. O sorteio desta sexta-feira promete fortes emoções e confrontos de peso já na abertura do mata-mata europeu.

MATRÍCULAS ABERTAS
INÍCIO DAS AULAS: MARÇO DE 2026

CURSO TÉCNICO EM ENFERMAGEM
DA ESCOLA DO HOSPITAL CEMIL

Unidade Shopping Palladium Umuarama



AULAS E ESTÁGIOS À NOITE

Ideal para quem trabalha durante o dia e busca uma nova qualificação.

Seja um profissional de saúde de excelência.



(44) 3621-9214 (44) 99145-8540