

**PROIBIDO** 10**FUMAR CIGARRO  
ELETRÔNICO  
NESTE LOCAL**
**Tribuna**  
**Hoje**  
**NEWS**

Umuarama - Sexta-feira, 13/2/2026 - Edição nº 9084 - Ano 13 - R\$ 3,00

@tribunahojenewsumuarama

# PM desmantela grupo ligado a facções que comandava tráfico em Umuarama

*Uma ofensiva coordenada e cirúrgica das forças de segurança do Paraná atingiu em cheio o crime organizado que atuava nos bairros Parque Dom Pedro I e II, em Umuarama. Ontem (12), a Polícia Militar, a Polícia Penal e o Ministério Público deflagraram a Operação Dom Pedro — resultado de quatro meses de intensa investigação e*

*monitoramento estratégico. O alvo: um grupo criminoso estruturado para o tráfico de drogas, associação criminosa e corrupção de menores. O desfecho foi contundente. Ao todo, foram cumpridas 24 ordens judiciais, sendo 11 mandados de busca e apreensão e 13 mandados de prisão.*

11

**Fim dos  
furtos**

A escuridão que tomou conta do Bosque Uirapuru após o furto da fiação elétrica, registrado no ano passado, está com os dias contados. A Prefeitura de Umuarama deu início a uma intervenção estrutural para restabelecer a iluminação e, principalmente, impedir que novos crimes voltem a deixar o espaço às escuras. A obra prevê a instalação de dutos subterrâneos reforçados, protegidos por uma espessa camada de concreto, além de caixas de passagem lacradas, medida adotada para dificultar o acesso aos cabos e aumentar a durabilidade da rede.

12

**Serviços fecham  
2025 com fôlego  
menor após queda  
em dezembro**

2

**Fachin reúne  
ministros após  
relatório da  
PF citar Toffoli**

3

**Disputa no PL  
pode levar à  
saída de Michele  
do partido**

4

**PR pode usar  
cadastro rural  
com base no  
Código Florestal**

6

**EM VIRTUDE DO  
CARNAVAL O JORNAL  
TRIBUNA HOJE NEWS  
VOLTA A CIRCULAR  
NA QUARTA (18).**

## Samba no Lago

Umuarama se prepara para viver um domingo especial, com a realização do evento “A Vila Faz Samba”, no domingo, no Lago Aratimbó. A iniciativa transforma o espaço público em um grande cenário de celebração da cultura popular, reunindo música, tradição e confraternização em uma programação aberta à comunidade.

13





# Setor de serviços termina 2025 com fôlego menor após queda em dezembro

O setor de serviços brasileiro registrou retração de 0,4% em dezembro na comparação com novembro, considerando a série com ajuste sazonal, segundo dados divulgados ontem (quinta-feira, 12) pelo Instituto Brasileiro de Geografia e Estatística (IBGE). O resultado interrompe uma sequência de nove altas mensais consecutivas e um mês de estabilidade, indicando perda de ritmo no encerramento do ano.

Apesar do recuo no último mês, o segmento fechou 2025 com crescimento acumulado de 2,8%, garantindo o quinto ano seguido de expansão. Ainda assim, o desempenho mostrou desaceleração em relação a 2024, quando a alta havia sido de 3,1%. No período de 2021 a 2025, o avanço acumulado chega a 31%, consolidando a recuperação após a forte retração de 7,8% re-

gistrada em 2020, no auge da pandemia.

Na comparação com dezembro do ano anterior, o volume de serviços avançou 3,4%, desempenho próximo ao esperado pelo mercado. Analistas consultados pela Reuters projetavam variação positiva de 0,1% frente a novembro e crescimento de 3,5% no confronto anual.

O IBGE apontou que três das cinco grandes atividades pesquisadas apresentaram queda na passagem de novembro para dezembro. O principal impacto negativo veio do setor de transportes, que recuou 3,1%. De acordo com o gerente da pesquisa, Rodrigo Lobo, todos os modais apresentaram desempenho negativo: transporte terrestre (-1,7%), aquaviário (-1,4%), aéreo (-5,5%) e o segmento de armazenagem, serviços auxiliares e correio

(-4,9%). No detalhamento, houve retração de 3,9% no transporte de passageiros e de 1,6% no transporte de cargas.

Mesmo com a perda de dinamismo no fim do ano, o setor de serviços mostrou resiliência ao longo de 2025. O mercado de trabalho aquecido e o aumento da renda ajudaram a sustentar a demanda, compensando parcialmente os efeitos de juros elevados sobre o consumo e os investimentos.

O comportamento do setor é acompanhado de perto pelo Banco Central, sobretudo pelo impacto nos preços de serviços, componente relevante da inflação.

Em sua última reunião, a autoridade monetária manteve a taxa básica de juros, a Selic, em 15% ao ano, mas sinalizou a possibilidade de iniciar um ciclo de cortes a partir de março, caso o cenário inflacionário permita.

Entre os destaques posi-

vos do ano está o ramo de informação e comunicação, que avançou 5,5% em 2025, impulsionado pelo crescimento das receitas de empresas ligadas a portais, provedores de conteúdo na internet, desenvolvimento e licenciamento de softwares. Já o índice de atividades turísticas teve alta de 0,2% em dezembro frente a novembro e acumulou expansão de 4,6% no ano, reforçando a retomada gradual do setor.

## Presidente da CNA critica proposta de fim da escala 6x1 e pede negociação setorial

O presidente da Confederação da Agricultura e Pecuária do Brasil (CNA), João Martins, manifestou-se contrário à adoção obrigatória do fim da escala 6x1 e à eventual redução da jornada de trabalho por meio de lei ou emenda constitucional. Para ele, alterações dessa natureza não podem ser definidas de forma generalizada, sem levar em conta as particularidades de cada setor produtivo, especialmente o agropecuário.

Martins defendeu que eventuais mudanças nas jornadas sejam resultado de diálogo e negociação entre empregadores e trabalhadores. Segundo o dirigente, o próprio setor rural tende a se ajustar gradualmente às transformações

tecnológicas, como o avanço da automação e o uso crescente de inteligência artificial nas atividades do campo. “Cada segmento tem uma dinâmica própria. Há áreas em que é possível organizar escalas com rodízio, mas há outras em que isso simplesmente não se aplica”, argumentou.

O presidente da CNA destacou que a agropecuária reúne atividades muito distintas, desde a produção de grãos até a pecuária intensiva e a agricultura familiar, o que dificulta a adoção de um modelo único de jornada. Na avaliação dele, uma regra imposta de maneira uniforme poderia comprometer a produtividade e gerar impactos econômicos relevantes.

Além da discussão sobre

carga horária, Martins também questionou os números oficiais do mercado de trabalho. Embora indicadores recentes apontem taxa de desocupação em torno de 6%, ele afirmou acreditar que existe um contingente maior de pessoas fora do mercado formal do que o registrado nas estatísticas.

Na visão do dirigente, a ampliação de programas de transferência de renda teria influência sobre esses dados, o que, segundo ele, poderia distorcer a real dimensão do desemprego no país. As declarações reacendem o debate sobre modernização das relações trabalhistas e os limites entre legislação nacional e acordos setoriais, tema que deve continuar em pauta nos próximos meses.

### PREVISÃO DO TEMPO

#### Umuarama

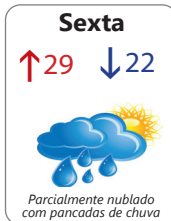

#### Curitiba

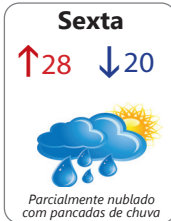

Fases da lua

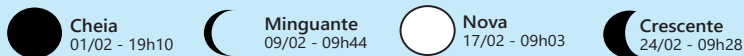

### INDICADORES ECONÔMICOS

DÓLAR				12/02
	% dia	compra	venda	% mês
COMERCIAL	+0,3%	5,1990	5,2000	-0,9%
PTAX (BC)	-0,3%	5,1668	5,1674	-1,2%
PARALELO	+0,2%	5,1300	5,5700	-0,9%
TURISMO	+0,2%	5,1300	5,5500	-0,9%
EURO	-0,1%	6,1407	6,1425	-1,3%
US\$ 1 É IGUAL A:		MOEDAS X REAL		
lêne	152,65	lêne	R\$ 0,0337	
Libra est.	0,73	Libra est.	R\$ 7,06	
Euro	0,84	Peso arg.	R\$ 0,0037	
Peso arg.	1392,00	R\$1: 1.272,59 guaranis		
POUPANÇA - TR				
Período/ depósitos...	Poup. antiga até 3/5/12	Poup. nova part. 4/5/12	Rem. básica	
10/1 a 10/2	0,6727	0,6727	0,1718	
11/1 a 11/2	0,6747	0,6747	0,1738	
12/1 a 12/2	0,6766	0,6766	0,1757	
13/1 a 13/2	0,6766	0,6766	0,1757	
14/1 a 14/2	0,6766	0,6766	0,1757	

BOVESPA		12/02		
IBOVESPA: -1,02%		187.766 pontos		
Ações	%	R\$		
Petrobras PN	-2,55%	37,11		
Vale ON	-0,95%	89,23		
ItaúUnibanco PN	-2,29%	48,24		
Bradesco PN	-1,44%	21,23		
Raizen PN	-12,99%	0,67		
Braskem PNA	-11,27%	9,61		
ÍNDICES DE INFLAÇÃO				
Índice em %	DEZ	JAN	ano	12m
IPCA (IBGE)	0,33	0,33	0,33	4,44
IGP-M (FGV)	-0,01	0,41	0,41	-0,91
IGP-DI (FGV)	0,10	0,20	0,20	-1,11
REAJUSTE DE ALUGUÉIS				
Índice	DEZ	JAN	FEV	
IGP-M (FGV)	0,9989	0,9895	0,9909	
IGP-DI (FGV)	0,9956	0,9880	0,9889	
* Correção anual. Multiplique valor pelo índice				
SELIC ANUAL: 15,00%   TJLP: 9,19%				

TABELA DO IR			
BASE (R\$)	Aliq. %	deduzir	
Até R\$ 2.428,80	zero	zero	
De 2.428,81 até 2.826,65	7,5%	182,16	
De 2.826,66 até 3.751,05	15%	394,16	
De 3.751,06 até 4.664,68	22,5%	675,49	
Acima de 4.664,68	27,5%	908,73	
Dedução p/dependente: R\$ 189,59; <b>IR 2025:</b> 7ª parcela vence em 28/11, com juros Selic de 7,04%			
SAL. MÍNIMO PR (jan/26 a dez/26)			
I	R\$ 2.105,34	III	R\$ 2.250,04
II	R\$ 2.181,63	IV	R\$ 2.407,90
Em reais. *Faixa II: empregados domésticos.			
OUTROS INDICADORES			
	NOV	DEZ	JAN
TJLP (%)	9,07	9,07	9,19
Sal. mínimo	1.518,00	1.518,00	1.621,00
UPC	23,54	23,54	23,54
CUSTO DA CONSTRUÇÃO (CUB)			
R\$/m2	DEZ	JAN	%m %ano %12m
Paraná	2.569,33	2.579,49	0,40 0,40 5,64
Oeste	2.632,36	2.640,94	0,33 0,33 5,96
Norte	2.474,32	-	-1,68 2,47 2,47

PREVIDÊNCIA

JAN a DEZ 2026

Autônomo e Facultativo

Valor mínimo	R\$ 1.621,00	20%	R\$ 324,20
Valor máximo	R\$ 8.475,55	20%	R\$ 1.695,11

O AUTÔNOMO que prestar serviços só a pessoas físicas e o FACULTATIVO podem contribuir com 11% sobre o salário mínimo. Donas de casa de baixa renda podem recolher sobre 5% do salário mínimo.

MEI - Microempreendedor Individual

Valor mínimo	R\$ 1.621,00	5%	R\$ 81,05
Valor máximo	R\$ 8.475,55	20%	R\$ 1.695,11

Segurados Especiais

Recolherão com 1,3% em cima do valor de suas receitas brutas das produções rurais

Assalariado

Até 1.621,00	7,50%
de 1.621,01 até 2.902,84	9,00%
de 2.902,85 até 4.354,27	12,00%
de 4.354,28 até 8.475,55	14,00%

COMO EFETUAR O CÁLCULO: calcule o valor da taxa de cada intervalo de salário, e depois some os valores

EMPREGADOR - Taxa de 12%(Pes. físicas)

Vencimento: consulte o INSS

### MERC. RURAL

PREÇO PRODUTOR (DERAL/SEAB)				
Em 12/02	PR	DIA	30d.	Casc.
SOJA	114,11	0,0%	-2,8%	113,00
MILHO	51,95	1,5%	-6,8%	51,00
TRIGO	60,75	-0,3%	-3,8%	61,00
BOI GORDO	328,84	0,0%	1,4%	330,00
SUINO	6,87	0,1%	-19,4%	-
Soja, milho e trigo sc 60kg, boi gordo arroba e frango kg				
BOLSA DE CHICAGO				
Em 12/02	CONT.	FECH.	DIA	30d.
SOJA	mar/26	1.137,25	13,25	8,4%
FARELO	mar/26	307,90	4,90	3,2%
MILHO	mar/26	431,25	3,75	2,3%
TRIGO	dez/24	552,50	15,25	8,1%
Em Pontos. 1 ponto = 1 centavo de dólar/bushel na soja (27,2kg), milho e trigo (25,4kg) e US\$ tonelada curta no farelo (907kg). DIA: variação em pontos				
LOTES/ATACADO (AgDOSSIÊ:DINHEIRO)				
Em 12/02	PRAÇA	R\$/sc	SEM	30d.
SOJA	Cascavel	124,00	0,0%	-1,6%
SOJA	Paranaguá	128,00	-0,8%	-9,9%
MILHO	Cascavel	55,00	0,0%	-8,3%

expediente



Direção-Geral  
diretor@tribunahoje.jor.br

Direção de Jornalismo  
Paulo Alexandre de Oliveira  
editoria@oparana.com.br

Editor Local  
Alex Miranda  
alexmirandareporter@gmail.com  
www.tribunahoje.jor.br

Uma publicação de Jornal Oparana S/A -  
CNPJ: 21.819.026/0003-06

Redação, administração, publicidade  
Rua Des. Lauro Lopes, 3663 - Centro Empresarial  
Piemont II - Sala 07  
CEP 87.501-210 - Umuarama/PR  
Telefone Central (44) 3056-6050

CONTATO:  
comercial@tribunahoje.jor.br

REPRESENTANTE NACIONAL  
Merconeti  
(41) 3079-4666



ADIPR  
Associação dos Jornais  
e Portais do Paraná



# Fachin reúne ministros após relatório da PF citar Toffoli no caso Master

O presidente do Supremo Tribunal Federal (STF), ministro Edson Fachin, convocou ontem (quinta-feira, 12) uma reunião administrativa com todos os integrantes da Corte que discutiram o relatório da Polícia Federal (PF) que menciona o ministro Dias Toffoli no contexto das investigações relacionadas ao Banco Master. O encontro ocorreu de forma híbrida, com participação presencial e por videoconferência.

Durante a reunião, Fachin apresentou aos colegas o teor do documento encaminhado pela PF, além de compartilhar a manifestação formal enviada por Toffoli em resposta às informações levantadas pelos investigadores. O material também já foi remetido à Procuradoria-Geral da República (PGR), responsável por avaliar se há elementos que justifiquem a adoção de providências no âmbito criminal.

O relatório entregue ao presidente do STF reúne dados extraídos do celular do banqueiro Daniel Vercaro, controlador do Banco Master. Segundo a apuração, as mensagens analisadas pela perícia contêm referências a autoridades e tratativas financeiras. Entre os registros, aparecem citações ao ministro Dias Toffoli, que figura como relator do processo no Supremo.

Em reportagem divulgada anteriormente, houve o apontamento de que o conteúdo do aparelho apresenta grande volume de menções a agentes políticos desde 2022, cenário



Fachin apresentou o teor do documento encaminhado pela PF, e compartilhou a manifestação formal enviada por Toffoli

descrito por investigadores como expressivo pela quantidade de informações reunidas. Parte das mensagens faria alusão a pagamentos que estariam relacionados a uma empresa vinculada ao ministro.

De acordo com as apurações, a PF investiga se houve transferência de recursos no valor de R\$ 20 milhões para empresa ligada a Toffoli. A suspeita envolve uma companhia que teria sido sócia de um fundo associado ao Banco Master em empreendimento no Tayayá Resort. O local já pertenceu a familiares do ministro e teria recebido investimento de R\$ 4,3 milhões por meio de fundo gerido por empresa mencionada nas investigações. Atualmente, integrantes da família de Toffoli não constam mais como proprietários do resort.

A condução do caso pelo magistrado passou a ser questionada desde que ele assumiu a relatoria. Um dos episódios que geraram repercussão foi uma viagem para acompanhar a final da Copa Libertadores,

no Peru, realizada em aeronave privada na qual também estaria um advogado ligado a defesa no caso do banco.

Em 2026, Toffoli determinou que o material apreendido pela PF na operação que apura supostas irregularidades envolvendo o Banco Master fosse lacrado e encaminhado diretamente ao STF, medida que provocou reação interna na corporação policial, já que, em regra, a custódia das provas permanece sob responsabilidade da própria Polícia Federal. Posteriormente, o ministro reviu a decisão e autorizou o acesso da PF aos documentos, embora tenha designado agentes específicos para acompanhar os trabalhos periciais.

Após a análise das mensagens extraídas do celular do banqueiro, a PF formalizou pedido para que Toffoli seja declarado suspeito para continuar na relatoria do caso. Caberá ao Supremo deliberar sobre eventuais desdobramentos processuais, enquanto a PGR avalia os elementos apresentados no relatório.

## Giro Político

redacao@tribunahoje.jor.br

### Defesa Pública

DIVULGAÇÃO

Daniel Vercaro, controlador do Banco Master, está previsto para depor na Comissão de Assuntos Econômicos (CAE) do Senado em 24 de setembro. A estratégia de sua defesa deve repetir a linha adotada



perante a Polícia Federal: sustentar que não houve prática de irregularidades e que sua prisão foi injusta. O banqueiro também deverá admitir que mantém relações com integrantes do meio político, mas tentará reduzir o peso dessas conexões, argumentando que não tiveram influência indevida em suas atividades empresariais ou decisões financeiras.

### Pressão Política

O cenário no Senado tende a ser mais adverso do que o enfrentado no depoimento policial. A sessão deve reunir grande número de parlamentares e ampla cobertura da imprensa, ampliando a exposição pública do caso. O presidente da CAE, Renan Calheiros, que já teria conversado com Vercaro em outras ocasiões, sinalizou que abrirá espaço para questionamentos de todos os senadores. Isso pode resultar em críticas diretas e confrontos verbais, exigindo do depoente postura firme e controle emocional diante das cobranças.

### Estratégia Jurídica

Mesmo submetido a medidas cautelares, Vercaro decidiu comparecer à comissão, movimento interpretado como tentativa de demonstrar colaboração com as investigações. Por razões de segurança e restrições judiciais, ele

deverá estar acompanhado de escolta e evitar contato com outros investigados. A equipe de advogados trabalha na preparação das respostas e na condução do discurso. Ainda assim, analistas avaliam que o ambiente político e o avanço das apurações tornam o quadro delicado, com possibilidade de desdobramentos judiciais relevantes.

### Impeachment

O partido Novo anunciou nesta quinta-feira (12) a apresentação de um pedido de impeachment contra o ministro Dias Toffoli, do STF (Supremo Tribunal Federal). A representação, articulada pelo senador Eduardo Girão (Novo-CE) e pelo deputado Marcel van Hattem (Novo-RS), ainda deve ser oficialmente apresentada no Senado nesta tarde. O novo pedido tem como base as possíveis ligações do ministro com o Banco Master. Toffoli é relator do caso no Supremo.

## TSE mantém desfile de escola de samba com homenagem a Lula

O Tribunal Superior Eleitoral (TSE) negou por unanimidade um pedido para suspender um desfile de carnaval que homenageia Lula. Os ministros entenderam que não cabe à Justiça promover censura prévia a manifestações artísticas, garantindo a realização do

evento na Sapucaí.

Apesar da decisão, o futuro presidente da Corte, Cássio Nunes Marques, afirmou que a medida não representa "salvo-conduto" para excessos. Segundo ele, a Justiça Eleitoral acompanhará fatos ligados ao pleito deste ano, para evitar que a pré-campanha ultra-

passe limites legais.

Aliados divergem sobre a presença de Lula. A tendência é que ele não desfile em carros alegóricos, reduzindo risco de questionamentos. Janja deve comparecer. Eventuais irregularidades podem gerar multa ou até investigação por abuso de poder.

### Extradição de Zambelli

A Justiça italiana concluiu ontem (quinta-feira, 12), a audiência sobre extradição da ex-deputada Carla Zambelli. A decisão ainda será comunicada pelo Tribunal de Apelação de Roma. Condenada pelo STF (Supremo Tribunal Federal) em dois processos, a parlamentar está presa na Itália desde 29 de julho de 2025. As audiências desta semana ocorrem após uma série de adiamentos e pedidos da defesa. A primeira sessão para analisar o caso foi marcada para 27 de novembro do ano passado e adiada duas vezes.



PELO  
PARANÁADIPR  
Associação dos Jornais  
e Portais do Paraná

## Saúde da Mulher

Seis cidades do Paraná: Colombo, Paranaguá, Fazenda Rio Grande, Maringá, Londrina e Paranavai receberão neste semestre a Carreta da Saúde da Mulher, com exames e ações de prevenção ao câncer.

A iniciativa integra o programa Agora Tem Especialistas e deve permanecer cerca de 30 dias em cada município. A expectativa é ampliar o diagnóstico precoce e reduzir desigualdades no acesso a consultas especializadas pelo SUS. Em 2026, o Estado pode registrar 3.650 casos de câncer de mama e 790 de colo do útero.

## Escola de Gastronomia

A Ilha das Cobras, no litoral do Paraná, deve sediar a nova Escola de Gastronomia Litorânea, projeto do governo estadual voltado à qualificação profissional e ao desenvolvimento regional. O anúncio foi destacado por Renato Adur, Superintendente Geral de Relações Institucionais do Paraná, após vistoria técnica que avaliou as condições do espaço e alinhou os encaminhamentos finais para a implantação da unidade. A iniciativa é idealizada pela gestão do governador Ratinho Junior e busca ampliar oportunidades de emprego e renda no litoral.

## Aniversário de Colombo

Durante as comemorações do município, o secretário de Administração do Paraná, Luizão Goulart, lembrou mais de R\$ 9,7 milhões destinados à cidade quando atuou como deputado federal. Os recursos contemplaram educação, saúde, pavimentação, agricultura, esporte e assistência social. Segundo ele, o compromisso continua no governo estadual, com avanços na regularização e modernização de serviços. Goulart também destacou o vínculo e o respeito pela cidade.

## Onças brasileiras

O Paraná integra o grupo de estados com maior potencial de crescimento econômico a partir do acordo Mercosul-União Europeia, segundo a Apex. Classificada entre as "Onças Brasileiras", a unidade se destaca por indicadores acima da média nacional, como desenvolvimento econômico e estabilidade institucional. Estudo projeta aumento de € 49 bilhões nas exportações europeias ao bloco até 2040. O avanço combina ganhos econômicos e reposicionamento estratégico no comércio global.

## Apoio político

Durante o Show Rural Coopavel, o deputado federal Pedro Lupion declarou apoio ao presidente da Assembleia Legislativa, Alexandre Curi, para a disputa ao governo do Paraná em 2026. O evento

reuniu lideranças do agronegócio e autoridades, reforçando o peso político da feira. Lupion destacou a força do setor e defendeu a união do grupo aliado ao governador Ratinho Júnior. A edição também registrou público recorde já na abertura.

## Safrá e exportações

O Paraná manteve em 2025 a liderança nacional nas exportações de carne de frango e avança para uma safra recorde de soja, estimada em 22 milhões de toneladas, segundo o Deral. Cerca de 20% da área plantada já foi colhida, com maior ritmo no Oeste. A produção deve representar 13% do total brasileiro, projetado em 176 milhões de toneladas. Apesar do cenário positivo, a saca é cotada a R\$ 112, influenciada pela valorização do real frente ao dólar.

## Insulina moderna

O Paraná foi selecionado pelo Ministério da Saúde para integrar o projeto piloto que substitui a insulina tradicional pela glargina no SUS, medicamento de dose única diária e ação prolongada. A primeira fase deve atender parte dos 50 mil pacientes contemplados no país, entre crianças, adolescentes e idosos com diabetes. A escolha considerou a capacidade de implementação e representatividade regional. A iniciativa prevê expansão nacional após avaliação dos resultados.

## Aportes no Paraná

A Volvo anunciou investimento de R\$ 2,5 bilhões no Brasil entre 2026 e 2028, com foco na fábrica instalada em Curitiba. Os recursos serão aplicados também na rede de concessionárias e no desenvolvimento de novos produtos. Mesmo prevendo retração de até 10% no mercado de caminhões em 2026, a montadora mantém o maior ciclo de aportes desde 1979. Em 2025, a empresa liderou o segmento acima de 16 toneladas, com 23% de participação.

# Disputa interna ameaça permanência de Michele no partido de Bolsonaro

DIVULGAÇÃO

Aliados do ex-presidente Jair Bolsonaro avaliam que a permanência de Michelle Bolsonaro no PL pode ficar ameaçada caso o presidente da legenda, Valdemar Costa Neto, não siga as orientações políticas definidas por Bolsonaro para as próximas eleições. Nos bastidores, cresce a percepção de que divergências sobre candidaturas ao Senado podem aprofundar o racha interno e levar a ex-primeira-dama a reavaliar sua filiação partidária.

Mesmo detido na unidade conhecida como Papudinha, Bolsonaro continua influenciando as articulações eleitorais nos estados. Segundo interlocutores, ele tem transmitido recados e diretrizes por meio de visitas de familiares, como os filhos e Michelle, além de aliados próximos. Valdemar não tem participado desses encontros, já que também é investigado no inquérito que apura tentativa de golpe, o que impede autorização para visitas.

Além de defender o espaço político do filho Flávio Bolsonaro, o ex-presidente concentra esforços estratégicos nas disputas ao Senado, consideradas prioritárias para ampliar influência no Congresso. Michelle, por sua vez, assumiu papel ativo nas negociações e

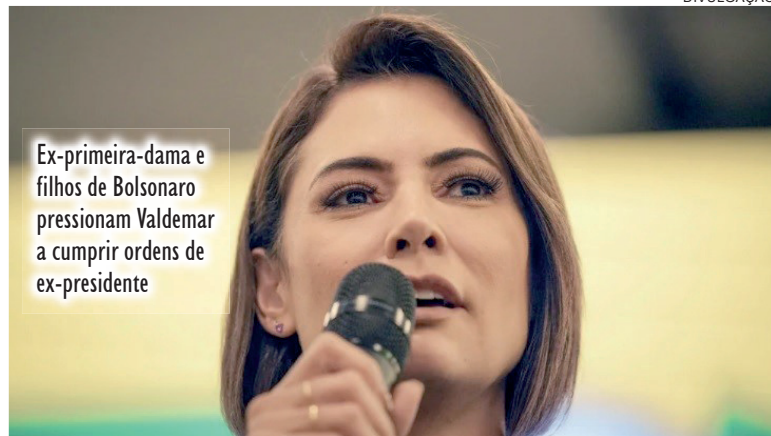

Ex-primeira-dama e filhos de Bolsonaro pressionam Valdemar a cumprir ordens de ex-presidente

tem atuado diretamente para fortalecer candidaturas alinhadas ao bolsonarismo, especialmente no Ceará e em Santa Catarina. De acordo com pessoas envolvidas nas conversas, esses dois estados são tratados como essenciais pelo grupo.

Em Santa Catarina, Michelle declarou apoio público à deputada federal Caroline de Toni (PL), vista como nome competitivo para a vaga ao Senado. A parlamentar chegou a comunicar a aliados a possibilidade de deixar o partido, insatisfeita com as indefinições internas, mas pode reconsiderar caso sua candidatura seja confirmada. A situação se complica porque Valdemar sinaliza preferência por uma composição com o PP, que abriria espaço para o senador Esperidião Amin disputar a segunda vaga. A primeira, nesse cenário, fica-

ria com Carlos Bolsonaro, que também já demonstrou insatisfação e chegou a cogitar saída do PL.

O governador catarinense Jorginho Mello, entretanto, declarou apoio à candidatura de Carol de Toni, ampliando a pressão sobre a direção nacional do partido. Caso não haja acordo, há especulações de que Carlos Bolsonaro possa migrar para o PSD e integrar eventual chapa liderada pelo prefeito de Chapecó, João Rodrigues.

No Ceará, Michelle trabalha para viabilizar o nome de Priscila Costa, vereadora de Fortaleza, ex-deputada federal e atual vice-presidente nacional do PL Mulher. A definição das candidaturas nesses estados é vista como decisiva para manter a unidade do grupo e evitar novas baixas na legenda.

## Tarcísio relata conversas no STF sobre domiciliar de ex-presidente

O governador de São Paulo, Tarcísio de Freitas (Republicanos), declarou ontem (12) que discutiu com ministros do Supremo Tribunal Federal (STF) a eventual concessão de prisão domiciliar ao ex-presidente Jair Bolsonaro (PL). Os encontros ocorreram na quarta (11), em Brasília, quando o chefe do Executivo paulista cumpriu agendas institucionais com Alexandre de Moraes, Cristiano Zanin, Dias Toffoli e Gilmar Mendes.

Pela manhã, Tarcísio esteve em Guarulhos, na região metropolitana, para anunciar novos aportes em obras de infraestrutura. Durante entrevista coletiva,

foi questionado sobre o teor das reuniões na capital federal e confirmou que costuma abordar o tema sempre que surge oportunidade de diálogo com integrantes da Corte.

Segundo o governador, sua defesa se baseia em fundamentos técnicos e humanitários. Ele argumenta que Bolsonaro não teria condições de saúde adequadas para permanecer em regime fechado e que a permanência junto à família garantiria melhor acompanhamento médico. Tarcísio também afirmou que o país deveria tratar ex-presidentes com consideração institucional, ressaltando a importância de

assegurar dignidade no cumprimento de decisões judiciais.

"Tenho externado essa posição de forma respeitosa. Entendo que há razões de ordem médica e humanitária que precisam ser avaliadas. Vamos continuar apresentando argumentos para que ele possa cumprir eventual pena em casa, com a assistência necessária", declarou.

O governador demonstrou confiança na possibilidade de mudança de regime, afirmando perceber um ambiente favorável à análise do pleito. Citou como referência a situação de Fernando Collor, que cumpre pena em regime domiciliar.



# Projeto na Assembleia institui medidas de prevenção e atenção à população de rua

Presente nas esquinas movimentadas das grandes cidades e também nas praças silenciosas do interior, a realidade da população em situação de rua se espalha por boa parte dos municípios do Paraná, revelando um desafio social que vai além da paisagem urbana e toca diretamente a segurança e a dignidade humana. Diante desse cenário que se repete de norte a sul do Estado, o deputado estadual Delegado Tito Barichello (União), líder do Bloco Parlamentar de Segurança Pública da Assembleia Legislativa do Paraná (Alep), apresentou um projeto de lei que cria medidas estruturadas de atenção a essa população, com foco na prevenção da criminalidade e na promoção de direitos fundamentais.

A proposta estabelece diretrizes integradas envolvendo assistência social,



A intenção da proposta é superar ações isoladas e construir uma política permanente que impacte diretamente estas pessoas

saúde, segurança pública e políticas de trabalho e renda. O texto parte do entendimento de que vulnerabilidade extrema, rompimento de vínculos familiares e exclusão social estão diretamente associados ao aumento da violência urbana e à deterioração dos espaços públicos.

Segundo o parlamentar, a intenção é superar ações iso-

ladas e construir uma política permanente. “Não se trata apenas de um problema social, mas também de segurança pública. Quando faltam vagas de acolhimento, tratamento adequado, oportunidades de trabalho e reinserção, abre-se espaço para a criminalidade e para a exploração dessas pessoas”, afirmou. Ele ressaltou que as iniciativas voltadas ao

enfrentamento da dependência química deverão respeitar a legislação vigente, critérios técnicos reconhecidos e a dignidade da pessoa humana, inclusive nos casos de encaminhamento compulsório, quando houver respaldo legal.

## PÚBLICO ALVO

O projeto define como público-alvo pessoas sem moradia regular, com laços familiares fragilizados e em situação de vulnerabilidade. Entre os objetivos estão a ampliação da proteção social, a redução

de fatores associados à criminalidade, a reinserção no mercado de trabalho e o fortalecimento da ordem nos espaços públicos.

A proposta prevê ações de acolhimento institucional, atendimento em saúde mental, tratamento para dependência química, regularização de documentos e acesso a benefícios sociais. Também inclui programas de qualificação profissional, incentivo à geração de renda e parcerias com a iniciativa privada para facilitar a reintegração social.

## Números

Dados mencionados na justificativa indicam que o Paraná possui mais de 17 mil pessoas vivendo nas ruas, número que evidencia a urgência de políticas públicas contínuas e articuladas. Para Barichello, é possível equilibrar direitos humanos e segurança coletiva. “Garantir dignidade e proteção social é parte do caminho para reduzir a violência.

Prevenir o crime exige enfrentar suas raízes sociais”, destacou. O texto ainda determina monitoramento e avaliação periódica das medidas adotadas, com base em indicadores sociais e de segurança, buscando assegurar efetividade e transparência na execução da política proposta.

## GALERIA DE REALIZAÇÕES DO PARANÁ CONQUISTAS QUE INSPIRAM O BRASIL

### MAIOR PROGRAMA DE CONCESSÃO DE RODOVIAS DO BRASIL

+ de R\$ 60 bilhões em obras

### + DE 750 KM DE ESTRADAS EM CONCRETO

### MAIOR PROGRAMA DE HABITAÇÃO DO PAÍS

+ de 130 mil famílias beneficiadas

### MENOR CRIMINALIDADE DA HISTÓRIA DO ESTADO

Redução de homicídios (39%) e roubos (75%) desde 2018

O Paraná pinta o futuro nos traços do progresso e melhora o dia a dia dos paranaenses com obras estruturantes e realizações históricas.

pr.gov.br





# ACIU interAtiva



**Boletim  
Informativo  
Semanal**

## Horário do comércio

A AcIU informa que o funcionamento do comércio de Umuarama no período de Carnaval será facultativo. No sábado (14), as lojas do centro ficarão abertas das 9h às 17h. Na segunda (16), e terça-feira (17), o atendimento será permitido, conforme acordo previsto nas convenções coletivas do Sindicato do Comércio Varejista e do Sindicato dos Empregados no Comércio.

## Horário do Shopping

No Shopping, o atendimento segue em horário normal. As lojas ficam abertas das 10h às 22h de segunda à sábado, no domingo das 14h às 20h e a alimentação todos os dias das 11h às 23h. Supermercados e farmácias também irão manter o atendimento ao público, mas podem adotar horários diferenciados.

## Fantasia

Para quem quiser garantir a diversão das crianças em grande estilo, nos dias de folia, o comércio local conta com lojas que oferecem muitas opções de fantasias, maquiagens e acessórios para deixar o Carnaval com muito mais brilho e alegria. Aproveitem!

## Programação de Carnaval I

O evento “A Vila Faz Samba” será realizado no próximo domingo (15), no Lago Aratimbó, que será transformado em um grande cenário de celebração da cultura popular, reunindo música, tradição e confraternização em uma programação aberta à comunidade a partir das 20h.

## Programação de Carnaval II

Armando da Silva, o ‘Velho Armando’, referência na história do samba local, será homenageado no encontro. Destaque na noite para a apresentação da Roda de Samba Unidos da Vila Tiradentes, que conduzirá um tributo carregado de simbolismo, reconhecendo a trajetória e a contribuição do artista para o desenvolvimento da cultura popular no município.

## Programação de Carnaval III

O Shopping Palladium será palco de muita alegria, música e diversão para a criançada e para os adultos, neste fim de semana. No sábado (14), a programação terá início às 15h e no domingo (15), às 16h. O evento é gratuito e aberto ao público. Divirtam-se!

## Minuto com o Empreendedor

A presidente da AcIU, Carla Frassetto, gravou o Minuto

com o Empreendedor desta semana na IF Store. A empresária Isadora Ferrarin apresentou a loja que trabalha com moda com inúmeras possibilidades de combinações para atender mulheres de todos os estilos. Para quem quiser conhecer melhor a IF Store, a loja está localizada na Avenida Maringá, 5010.

## Reforma Tributária

A AcIU Mulher realizará um evento especial para debater sobre a reforma tributária com empresárias, nesta sexta-feira (13), às 11h, no auditório da AcIU. Edileusa Cristina Borçato, especialista em contabilidade e estratégia fiscal, repassará orientações para que as empresárias possam tomar melhores decisões e ganhar eficiência nos negócios. A apresentação será seguida de um delicioso almoço.

## Desenvolvimento

O presidente da Comissão pela Duplicação da PR-323, Sérgio Frederico, esteve na AcIU nesta semana para um diálogo com a diretoria sobre desenvolvimento econômico, geração de empregos, fortalecimento do comércio local e a construção de um noroeste mais forte e competitivo.

## Reunião da diretoria

A diretoria executiva da AcIU realizou a primeira reunião do ano, com diversos assuntos em pauta. O encontro marcou o alinhamento das ações previstas no planejamento da entidade. A expectativa dos diretores é fazer com que 2026 seja um ano de muitos avanços em benefícios aos associados e fortalecimento da economia local.

## Benefícios

Seja um associado da AcIU em 2026 e mude o futuro da sua empresa. Você poderá contar com descontos exclusivos por meio de uma rede de convênios, condições especiais em planos de saúde para a família e funcionários, linhas de crédito, além de participar de cursos, palestras e treinamentos, para se manter bem informado, e receber assessoria jurídica.

“Desejamos a todos um Carnaval com muita diversão e alegria”

Excelente fim de semana  
A AcIU é a Casa do Empresário

# Governo do Paraná pode usar cadastro rural com base no Código Florestal

A 4ª Turma do Tribunal Regional Federal da 4ª Região (TRF4) acolheu um recurso de apelação do Estado do Paraná e determinou a extinção de uma ação civil pública que questionava a aplicação do Código Florestal (Lei nº 12.651/2012) no bioma Mata Atlântica. A decisão foi unânime.

Com isso, o Governo do Paraná pode seguir aplicando o Código Florestal na homologação dos Cadastros Ambientais Rurais. Ou seja, o IAT poderá continuar usar as normativas que consideram consolidadas as ocupações anteriores a 22 de julho de 2008.

A disputa jurídica girava em torno da aplicação dos artigos 61-A e 61-B do Código Florestal. O Ministério Público Federal buscava impedir que o IAT homologasse CARs baseados na regra de “áreas consolidadas”. Na prática, a ação pretendia impor que o órgão ambiental exigisse dos proprietários de áreas rurais localizados no bioma Mata Atlântica a recuperação integral de vegetação suprimida após 1990, desconsiderando o regramento transitório, que permitia, sob condições protetivas ambientais, a consolidação de áreas rurais com ocupação até 2008.

Na prática, se a decisão de primeira instância fosse mantida, ela teria causado um problema técnico, porque não há dificuldade de obter imagens de satélite com qualidade suficiente para o período de 1990, o que inviabilizaria a emissão de novos CAR e colocaria em risco a validade dos cadastros já emitidos.

“Ao aceitar o argumento inicial apresentado pela Procuradoria-Geral do Estado, o TRF4 reconheceu que a via processual escolhida era inadequada, uma vez que a ação buscava uma interpretação abstrata da lei, funcionando como um controle de constitucionalidade disfarçado”, afirma o procurador-geral do Estado, Luciano Borges.



JOSÉ FERNANDO OGURA/AEN

Com isso, o IAT poderá continuar usar as normativas que consideram consolidadas as ocupações anteriores a 22 de julho de 2008

“Além da decisão pela extinção da ação, o desembargador relator lembrou que o Supremo Tribunal Federal já reconheceu a que as regras do Código Florestal são válidas e não representam um passo atrás na preservação da natureza. Além disso, enfatizou a necessidade de o Judiciário observar as consequências práticas de suas decisões, lembrando que o Estado já alertava para os riscos sociais e econômicos de uma eventual procedência da ação”, complementa Borge.

Ainda segundo o procurador-geral do Estado, que fez a sustentação no julgamento, a extinção do processo evita graves impactos econômicos e ambientais. “Esta é uma decisão muito importante para o Paraná, histórica e simbólica. O sistema do Cadastro Ambiental Rural é integrado à plataforma nacional desenvolvida pela União e uma mudança sobre o Paraná teria um impacto muito grande sobre o desenvolvimento das atividades agropecuárias, fundamentais para a nossa economia. E o TRF4 reconheceu a importância de preservar o modelo”, acrescentou.

## CAR

A regularização ambiental é um processo que exige assistência técnica qualificada, especialmente em uma etapa que envolve análise de dados georreferenciados, interpretação da legislação ambiental e orientação direta aos produtores rurais. Para isso o Estado criou o Programa de Certificação e Regularização dos Cadastros Ambientais Rurais do Estado do Paraná (CertiCAR), que tornará a regularização mais rápida, integrada e tecnicamente qualificada.

O CAR dinamizado utiliza dados cartográficos homologados de uma plataforma do Paraná, o que aumenta a assertividade na comparação com informações de sistemas federais. Além disso, serão aplicadas tolerâncias de acordo com a legislação vigente, para melhor definir a adequação e retificação do imóvel rural.

Entre abril e dezembro de 2025, o número de CARs validados no Estado saltou de 3,9 mil para 220 mil. No total, são mais de 6 milhões de hectares regularizados, o que faz do Paraná líder do ranking de análise entre todos os estados do País.

## Nova Lei

Para consolidar ainda mais esse entendimento, o Governo do Paraná encaminhou à Assembleia Legislativa (Alep) um projeto de lei que propõe atualizar, modernizar e adequar a Lei Estadual Florestal do Estado às legislações federais, sobretudo ao Código Florestal Federal e à Lei da Mata Atlântica, assegurando a proteção, gestão e uso sustentável da vegetação nativa paranaense. A proposta também mantém o marco temporal de 22 de julho de 2008, seguindo o disposto no Código Florestal Brasileiro, o que garante segurança jurídica e respeito à legislação federal.



# Umuarama tem quase 90% das câmeras do Olho Vivo instaladas

O Programa Olho Vivo atingiu a marca de 1.012 câmeras inteligentes instaladas em 22 municípios do Paraná, conforme balanço divulgado nesta quinta-feira (12). O número representa 64,9% das 1.560 unidades previstas nesta etapa de implantação pelo Governo do Estado.

O avanço mais expressivo ocorre no Interior, onde 536 das 614 câmeras planejadas já estão em funcionamento. Guarapuava e Maringá se aproximam de 100% de cobertura. Londrina, Foz do Iguaçu, Umuarama e Cascavel já alcançam cerca de 90% do total previsto, enquanto Guaíra e Ponta Grossa se aproximam dos 80%.

Na Região Metropolitana de Curitiba (RMC) e no Litoral, nove cidades concluíram a instalação: Araucária, Fazenda Rio Grande, Campina Grande do Sul, Pinhais, Piraquara, Guaratuba, Morretes, Matinhos – que recebeu equipamentos extras após ajustes técnicos – e Almirante Tamandaré, onde foi implantada a fase piloto. Também integram a lista Colombo (97%), Paranaguá (95%), São José dos Pinhais (93%), Pontal do Paraná (86%) e Campo



São 1.012 equipamentos inteligentes distribuídos em 22 municípios, o equivalente a 64,9% das 1.560 que serão instalados nessa fase pelo Governo do Estado

Largo (59%). Juntas, RMC e Litoral somam 476 câmeras já entregues. As próximas etapas incluem Curitiba, pontos estratégicos em rodovias e reforços em cidades já contempladas.

Paralelamente à instalação, policiais militares passam por capacitação para operar a plataforma tecnológica. O treinamento segue ao longo do primeiro semestre, e parte do efetivo da Capital, Litoral e outras regiões já concluiu a formação.

Entre os resultados recentes, o sistema auxiliou na prisão de dois suspeitos de furtos em Foz

do Iguaçu. Após alerta emitido com base na placa e modelo do veículo, o carro foi identificado em Curitiba, permitindo abordagem e apreensão de cartões de crédito, celulares e dinheiro em moedas diversas.

O Olho Vivo também teve papel relevante na Operação Verão Maior Paraná, colaborando na identificação de foragidos, prisão por violência doméstica e recuperação de veículos roubados. O diferencial do programa é o uso de inteligência artificial, que possibilita análise automática de imagens, cruzamento de dados em tempo real e reconhecimento de padrões, ampliando a eficiência das investigações.

Coordenado pela Secretaria da Segurança Pública, Secretaria das Cidades e Superintendência-Geral de Governança de Serviços e Dados, o projeto prevê investimento de R\$ 400 milhões para que municípios adquiram até 26,5 mil câmeras. Os recursos serão repassados a fundo perdido, sem necessidade de devolução, respeitando as diretrizes da Lei Geral de Proteção de Dados (LGPD).

## PR abre inscrições para quatro mil vagas de habilitação gratuita

O Governo do Paraná abriu ontem (12) as inscrições para o programa CNH Social, que garante a emissão gratuita da primeira Carteira Nacional de Habilitação. Coordenada pelo Detran-PR, a iniciativa oferece aulas práticas e teóricas sem custo, além da isenção de todas as taxas de exames e provas.

Nesta primeira etapa, são 4 mil vagas destinadas a moradores com renda familiar de até três salários mínimos, na modalidade “Habilita”, para obtenção da primeira CNH nas categorias A (moto) ou B (carro). As oportunidades contemplam os 399 municípios do Estado, organizados em cinco macrorregiões: Curitiba, Guarapuava, Londrina, Maringá e Cascavel. As inscrições seguem



até 14 de março pelo site oficial do programa.

O diretor-presidente do Detran-PR, Santin Roveda, destacou que a medida amplia oportunidades de emprego e qualificação profissional. Para quem optar pela categoria B, a carteira já será emitida com a observação EAR (Exerce Atividade Remunerada).

O candidato poderá acompanhar todas as etapas pelo

portal, desde as aulas até a emissão do documento. Há reserva de 10% das vagas para estudantes da rede pública, 10% para mulheres e 5% para pessoas com deficiência.

Para participar é preciso estar inscrito no CadÚnico, morar no Paraná há pelo menos 12 meses e não possuir restrições no direito de dirigir. A lista final será divulgada em 31 de março.

## Esplanada

Leandro Mazzini

Com Equipes DF, RJ e SP

Twitter @colunaesplanada

### Mulheres no front

Na disputa por cadeiras no Legislativo deste ano, visto por direita e esquerda como o palco principal da guerra a ser travada pelo próximo presidente, o Psol resolveu dobrar a aposta nas mulheres. Atraiu Manuela D’Ávila no Sul, Áurea Carolina em Minas e está em diálogo com a ex-prefeita de Fortaleza Luizianne Lins no Ceará, Duda Salabert em Minas e a ministra do Meio Ambiente Marina Silva em São Paulo.

Luizianne e Marina podem disputar o Senado, e Duda a reeleição para a Câmara. A presidente do Psol, Paula Coradi, a deputada federal Talíria Petrone (RJ) e a própria Manuela D’Ávila estão na linha de frente das conversas. O Psol é unânime em apoiar o presidente Lula da Silva desde o 1º turno, e este é o principal mote dos convites.

### Caroneiros

O celular ‘descriptografado’ de Daniel Vorcaro, dono do falido Banco Master, vai revelar os pedidos de pelo menos quatro congressistas para usarem os dois jatos do banqueiro para passeios em viagens nacionais e internacionais. E não só com as esposas...

### Cadê o MPF e CNJ?

É vergonhoso e constrangedor para as instituições o silêncio ensurdecedor do Conselho Nacional de Justiça e do Ministério Público Federal. As situações flagrantes do enriquecimento ilícito dos ministros Dias Toffoli e Alexandre de Moraes com negócios nada ortodoxos extra-STF foram realizados sob a égide das suas ligações com a Corte. Ninguém vai investigá-los nem por dever de ofício??

### Turbulência

Investigação concluiu que a Aeropart Participações Aeroportuárias, responsável por heliporto em São João da Barra (RJ), tentou fraudar o licenciamento ambiental para transformar a estrutura em aeródromo com fins comerciais. O inquérito do delegado André Fraga cerca o coordenador de meio ambiente da companhia, Douglas Reis Gonçalves. Não conseguimos contato com a Aeropart. Veja mais no site da Coluna.

### Casa nova

O advogado Gabriel Amarante, um dos principais tributaristas do País, está de casa nova – e, agora, própria. Deixou o Sacha Calmon Mizabel Derzi, onde atuou por 23 anos, para criar o Amarante de Mendonça Advogados. O lançamento da banca foi bem recebido no mercado interessado em alta especialização tributária, Special Situations, investimentos, estruturação de empresas e intermediação de negócios.

### Foliás seguras

No Camarote Viva Bahia, no farol da Barra em Salvador, campanha de conscientização terá o “Violentômetro” para lembrar às mulheres que elas não estão sós na busca pela garantia dos seus direitos contra o assédio. Promovida pela direção do camarote com o Instituto Nós Por Elas, o ‘medidor’ é uma régua de identificação de condutas que representam risco, como ciúmes, restrições sobre roupas, chantagens e humilhações.

### ESPLANADEIRA

#Ilha Pura, do BTG, anuncia residencial Artefacto com VGV de R\$ 1 bi. #”Eu Sou do Samba”, livro de José Leonídio Pereira, resgata personagens e conta história do Carnaval. #Atriz Giovana Cordeiro estará amanhã no bloco CarnaNoiz, na Cidade de Deus (RJ).

reportagem@colunaesplanada.com.br

Whatsapp/celular (61) 99855-3339



# Zélia Casoni

*“As marcas deixaram de ser só anunciantes para ocupar um papel social. Quando atuam como cidadãos, apoiando causas, ajudando em momentos críticos e se posicionando com empatia, elas criam conexões emocionais. (Rafael K)”*

## EMPATIA

### VINIL

Quem diria que, em pleno 2026, os toca-discos seriam o objeto de desejo da vez? O mercado de LPs não para de crescer, provando que o público ainda valoriza o ritual de tirar o disco da capa e apreciar a arte gráfica, buscando uma conexão mais física e nostálgica com a música.

### SEM PRESSA

O conceito de “Slow Travel” está redefinindo as férias. Em vez de marcar dez pontos turísticos em dois dias, a tendência agora é escolher destinos menos óbvios e permanecer neles por mais tempo. A ideia é viver como um local, priorizando a gastronomia regional e o comércio local.

### COQUELUCHE

A gastronomia atual está a olhar para o passado. Alimentos fermentados como kombucha, kefir e kimchi saíram das lojas de produtos naturais para as mesas dos grandes chefs. Além dos benefícios óbvios para a saúde, estes itens trazem uma complexidade de sabores (ácidos e terrosos) que se tornou a nova assinatura da culinária moderna.



ACERVO INSTAGRAM



### ZOOM

Momento de alegria compartilhado com a família e amigos, a formatura de Guilherme Rosa, em Medicina PUC/PR. Ele é filho de Deusi Costa que posa toda orgulhosa com toda a família.

# UMA PICAPE COM ALMA DE SUV!

*“A nova Chevrolet Montana 2026 chega ao Brasil com design de SUV, caçamba inteligente e promessa de ser a picape mais moderna da categoria.”*



## CHEVROLET MONTANA 2026



A Chevrolet se prepara para atualizar uma das suas picapes mais importantes no mercado brasileiro. A nova Montana 2026 chega com a missão de consolidar a liderança entre as picapes compactas premium, apostando em tecnologia, eficiência e design inspirado nos SUVs médios da marca. Produzida em São Caetano do Sul (SP), a Montana é hoje o principal produto da GM no segmento de utilitários leves e chega à linha 2026 com ajustes mecânicos e eletrônicos que a tornam mais eficiente, conectada e refinada. Desde sua reestreia no Brasil em 2023, a Montana vem se posicionando como uma picape com foco urbano, ideal para quem busca a robustez de um utilitário, mas sem abrir mão do conforto e dirigibilidade de um SUV. O design da linha 2026 reforça esse conceito: dianteira robusta com faróis afilados, assinatura em LED e grade frontal com acabamento em preto brilhante. As linhas laterais seguem o estilo esportivo do Tracker, com caçamba integrada à carroceria e aerodinâmica aprimorada. Na traseira, o para-choque elevado e o nome “Montana” em destaque deixam claro o DNA moderno da nova geração. Além disso, a GM manteve o sistema de caçamba Multi-Flex, capaz de abrigar até 874 litros de carga com vedação contra poeira e água — algo raro no segmento.

**UVEL a alegria de ser CHEVROLET!**

### MOTOR

A grande aposta da Chevrolet continua sendo o motor 1.2 Turbo Flex, já utilizado em modelos como Tracker e Onix RS. Esse propulsor de três cilindros entrega 133 cv com etanol e 132 cv com gasolina, além de 21,4 kgfm de torque máximo, sempre aliado ao câmbio automático de seis marchas.

### ECONOMIA

O conjunto proporciona uma condução suave, silenciosa e econômica — qualidades fundamentais para o público urbano que utiliza o veículo tanto para trabalho quanto para lazer. Nos testes realizados pela imprensa especializada, a Montana apresentou médias de 12,5 km/l na cidade e 14,7 km/l na estrada, números que a colocam entre as picapes mais econômicas do país.



# Placas de “Proibido Fumar” servem para cigarros eletrônicos

A sinalização de “proibido fumar” em ambientes públicos e privados do Paraná passa por atualização para acompanhar novas formas de consumo de nicotina. Já está em vigor a Lei nº 22.945/2025, de autoria da deputada estadual Cristina Silvestri (PP), que determina a inclusão explícita da proibição do uso de cigarros eletrônicos, como pods, vapes e dispositivos similares, nas placas afixadas em locais de uso coletivo.

A legislação reforça que a restrição não se limita ao cigarro convencional, mas também alcança dispositivos eletrônicos para fumar, cuja fabricação, importação e comercialização são proibidas no Brasil pela Agência Nacional de Vigilância Sanitária (Anvisa) desde 2009. Mesmo assim, esses produtos continuam circulando de forma irregular e têm registrado aumento no consumo, sobretudo entre adolescentes e jovens adultos.

Com a nova regra, a proibição deverá estar expressamente indicada em bares,

restaurantes, condomínios, repartições públicas, empresas, casas noturnas, shoppings e demais espaços fechados ou de circulação coletiva. A intenção é evitar interpretações equivocadas de que os dispositivos eletrônicos estariam liberados por não produzirem fumaça tradicional.

Segundo a deputada Cristina Silvestri, a atualização da sinalização é uma medida preventiva e educativa. “Apesar da proibição nacional, os cigarros eletrônicos se tornaram popu-

lares, principalmente entre os jovens. Ao deixar claro nas placas que também é proibido vaporizar, reforçamos a proteção à saúde e evitamos dúvidas quanto à aplicação da lei”, afirmou.

Os estabelecimentos terão prazo de 120 dias para substituir ou adequar as placas já existentes. O período de adaptação se encerra em meados de abril. A nova sinalização deverá conter a frase: “É proibido fumar e vaporizar neste local, conforme a legislação estadual

vigente”, além de ilustrações de um cigarro convencional e de um dispositivo eletrônico, ambos acompanhados do símbolo universal de proibição.

O descumprimento das regras pode resultar em advertência e multa, conforme previsto na legislação estadual antifumo. A medida busca fortalecer as políticas de controle do tabagismo no Paraná e ampliar a conscientização sobre os riscos associados ao uso de produtos fumígenos e eletrônicos.

## Palavras cruzadas

Personagem de Monteiro Lobato	Promessa solene (pl.)	A do cão é a cadela	Ajustado a uma nova situação	Mancha	Consistente
		Dez dezenas		A mama da vaca	Tratamento com analista
Molhar, de leve, o tecido					
A criança mantida em incubadora					
		Parte de bonés e quepes			Samba-?, música do Carnaval
A pilha "palito"		Filhos de Adão e Eva (Bíblia)		Apartamento (bras.)	
1.000, em romanos					
				(?) José, locutor esportivo	
Tipo de predicado (Gram.)		Publicar (o livro)			
		Trato; pacto			
Haste vegetal				Aparelho da torre do aeroporto	Energia (símbolo)
O dia atual					Na parte posterior
			Estrada, em inglês		
			(?) qual: igual		
Produto de ferro-velho				(?) letivo: é previsto na agenda escolar	
Pagar (dívida)					
Prefixo de "antipatia"	Nair de Teffé, caricaturista				Estado da capital Palmas (sigla)
			Anatomia (abrev.)		
Medroso; receoso					

BANCO 3/aa, 4/road, 6/ajuste — máscara — verbal, 8/jeca tatu.

18



## Horóscopo do dia

- ÁRIES** 21/3 a 20/4  
Hoje, Saturno fortalece sua determinação e foco na carreira, impulsionando suas ambições. A Lua amplia suas chances de sucesso financeiro. No amor, uma atração inesperada no pode surgir, trazendo romance. Parceria mais estáveis na vida a dois. **Cor: AMARELO**  
**Palpite: 27, 48, 12**
- LIBRA** 23/9 a 22/10  
Tem que trabalhar na sexta de Carnaval? Anime-se, sinal de bons resultados na sua conta bancária. Sua saúde fica em alta com o apoio de Mercúrio, garantindo energia e bem-estar. No amor, Saturno traz estabilidade às relações, fortalecendo parcerias e vínculos familiares. **Cor: VERMELHO**  
**Palpite: 28, 39, 19**
- TOURO** 21/4 a 20/5  
Dia ideal para se divertir e fugir da rotina, com o apoio da Lua, que favorece encontros, viagens e boas companhias. No trabalho, disposição para crescer. Cuidado com a saúde à noite. Novidades amorosas e sonhos podem se concretizar, especialmente com ajuda de Mercúrio. **Cor: AZUL-CLARO**  
**Palpite: 04, 31, 06**
- ESCORPIÃO** 23/10 a 21/11  
Prepare-se para aproveitar o clima de Carnaval, com sucesso nas suas escolhas. Para quem trabalha com público, as chances de sucesso ficam maiores. Cuidados com a saúde são fundamentais, especialmente relacionados a ossos e pele. No amor, a sedução fica favorecida. **Cor: MAGENTA**  
**Palpite: 16, 19, 45**
- GÊMEOS** 21/5 a 20/6  
Aproveite o dia para focar em suas finanças e investimentos, que podem render bons frutos. As relações ganham valor com conexões sinceras e duradouras. No amor, o clima é de paixão e desejo intenso, ideal para momentos especiais a dois. **Cor: PRETO**  
**Palpite: 14, 59, 51**
- SAGITÁRIO** 22/11 a 22/12  
Sexta-feira cheia de boas vibrações! Aproveite o dia para organizar a casa e o trabalho, fortalecendo laços com parentes e amigos. Com foco e responsabilidade, ganhos sólidos ficam a caminho, enquanto o amor pode surpreender com alguém mais experiente. **Cor: BRANCO**  
**Palpite: 47, 20, 11**
- CÂNCER** 21/6 a 21/7  
Hoje é dia de sucesso no trabalho, com boas parcerias e uma determinação que vai impulsionar seus planos. Aproveite a tarde para cuidar do bem-estar. No amor, o clima fica protegido e quem namora pode pensar em algo sério. Aproveite o dia! **Cor: AZUL-ESVERDEADO**  
**Palpite: 31, 50, 59**
- LEÃO** 22/7 a 22/8  
Hoje, Saturno traz maturidade e apoio para retomar projetos, além de estimular disciplina para aprender. No trabalho, seu esforço pode refletir em melhorias financeiras. A saúde se fortalece. No amor, a rotina concentra sua atenção, mas uma conexão especial pode surgir. **Cor: ROSA**  
**Palpite: 42, 32, 14**
- VIRGEM** 23/8 a 22/9  
Aproveite o ritmo do Carnaval e sua sorte extra para curtir o dia com energia e diversão. Nos negócios, a disciplina e a persistência de Saturno reforçam sua dedicação financeira. Quem busca amor tem grandes chances de encontrar um relacionamento promissor e cheio de prazer. **Cor: AZUL**  
**Palpite: 20, 02, 07**
- CAPRICÓRNIO** 23/12 a 20/1  
Hoje você tem energia de sobra e sua comunicação será seu diferencial no trabalho, elevando sua imagem com colegas e chefes. Na família, responsabilidades devem surgir, mas sua perseverança faz tudo fluir. No amor, encontros inesperados podem abrir portas para novas paixões. **Cor: ROXO**  
**Palpite: 27, 12, 36**
- AQUÁRIO** 21/1 a 19/2  
Hoje as finanças ficam favorecidas pelo seu esforço, com boas chances de ampliar ganhos e alcançar mais segurança. Nos contatos, seja cuidadoso ao se expressar, pois suas palavras tem impacto. No amor, a timidez pode surgir, mas a estabilidade e o desejo de algo sério predominam. **Cor: AMARELO**  
**Palpite: 30, 48, 01**
- PEIXES** 20/2 a 20/3  
Hoje seu charme e sociabilidade ficam em alta, prometendo muitos convites e oportunidades de diversão. Com Saturno ajudando a manter o foco financeiro e no trabalho, você pode equilibrar folia e responsabilidade. No amor, prepare-se para conquistar e ser conquistado. **Cor: VERDE**  
**Palpite: 26, 08, 33**

#FaçaCoquetel

Assine e receba no conforto da sua casa!

www.assinecoquetel.com.br

Acesse nosso site!

COQUETEL

@coquetel / editoracoquetel

Solução												
O	S	O	R	E	M	E	T					
T	V	N	V	I	T	N	V					
R	V	O	T	V	S							
O	T		V	A	C	U	S					
O	V	O	R		E	O	H					
E		E		O	T	V	T					
R	V	T	I	D	E	N						
N	I	T	V	B	E	A						
E	P	V		T	V	W						
V	T	V	P		V	V						
V	B	N	L	V	W	E	P					
R	E	C	E	D	E	W	N					
N	T	V	T	V	C	E	J					
O	W				F							

Mensagem do Dia

Em tudo o que fiz, mostrei-lhes que mediante trabalho árduo devemos ajudar os fracos, lembrando as palavras do próprio Senhor Jesus, que disse: ‘Há maior felicidade em dar do que em receber’ “.

ATOS 20:35



# PM desmantela grupo ligado a facções que comandava tráfico em Umuarama

Uma ofensiva coordenada e cirúrgica das forças de segurança do Paraná atingiu em cheio o crime organizado que atuava nos bairros Parque Dom Pedro I e II, em Umuarama. Na manhã de ontem (quinta-feira, 12), a Polícia Militar, a Polícia Penal e o Ministério Público do Paraná, por meio da 3ª Promotoria de Justiça, deflagraram a Operação Dom Pedro — resultado de quatro meses de intensa investigação e monitoramento estratégico.

O alvo: um grupo criminoso estruturado para o tráfico de drogas, associação criminosa e corrupção de menores. O desfecho foi contundente. Ao todo, foram cumpridas 24 ordens judiciais, sendo 11 mandados de busca e apreensão e 13 mandados de prisão. Destes, 11 foram efetivamente cumpridos durante a operação.

De acordo com o tenente-coronel Carlos Peres, além das prisões, as equipes apreende-

ram celulares, dinheiro e porções significativas de entorpecentes. O balanço dos quatro meses de trabalho revela a dimensão da atuação criminosa: 2,6 quilos de substância análoga à maconha, 1,5 quilo de crack, 450 gramas de cocaína, R\$ 550 em espécie e 17 aparelhos celulares recolhidos.

Durante a ação, oito menores foram apreendidos por atos infracionais análogos ao tráfico de drogas e nove adultos presos. No total, ao longo de toda a investigação, 30 pessoas foram presas. Todos os envolvidos são moradores dos bairros Alvorada, Industrial e Dom Pedro — regiões que vinham sendo impactadas diretamente pela ação da organização.

A operação é um desdobramento de duas grandes ações realizadas no ano passado, que já haviam levado à prisão de integrantes do mesmo grupo. As investigações revelaram que dois homens apontados como líderes da organização, com vínculos às facções crimi-



Equipes se reuniram ainda na alvorada no Batalhão da PM antes de saírem a campo cumprindo as ordens judiciais

nosas PCC (Primeiro Comando da Capital) e CV (Comando Vermelho), continuavam comandando o tráfico mesmo de dentro do sistema prisional. Eles estão custodiados na Penitenciária Estadual de Cruzeiro do Oeste e na Penitenciária de São José dos Pinhais, de onde, segundo as apurações, partiam ordens diretas para os comparsas em liberdade.

A promotora de Justiça Luciana Helena Tofano destacou que o trabalho investigativo começou há cerca de dois anos, a partir de prisões efetuadas pela Polícia Militar. Desde então, equipes do Serviço Reservado de Inteligência da PM passaram a monitorar os suspeitos, reunir provas e

mapear a estrutura do grupo. O material coletado foi determinante para a expedição dos mandados judiciais que culminaram na operação.

Os celulares apreendidos serão submetidos à perícia técnica, etapa considerada crucial para aprofundar as investigações. A expectativa é que a análise do conteúdo revele novos envolvidos e amplie o alcance das responsabilizações.

Com mais de 30 prisões relacionadas ao caso desde o início das apurações, a Operação Dom Pedro representa um duro golpe contra o crime organizado em Umuarama. As investigações seguem em curso, e novas prisões não estão descartadas.

## Carro ‘abarroado’ com mercadorias estrangeiras é apreendido em Umuarama

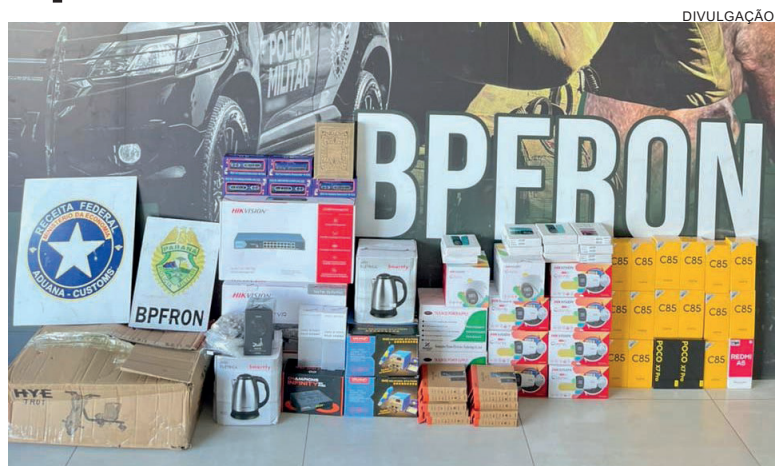

Operação conjunta com a Receita Federal resultou em apreensão de produtos sem desembaraço aduaneiro e prejuízo de R\$ 67 mil ao crime

A Polícia Militar do Paraná, por meio do Batalhão de Polícia de Fronteira (BPFRon), realizou uma importante apreensão de mercadorias estrangeiras em Umuarama, durante o cumprimento da Operação Protetor de Fronteiras e Divisas, em ação conjunta com a Receita Federal.

Segundo a corporação, a ação teve início após informações de que um veículo VW Gol, de cor cinza, estaria transportando mercadorias ilegais pela Rodovia PR-323. A equipe policial visualizou o automóvel próximo à saída para Cruzeiro do Oeste e procedeu à abordagem. Durante a vistoria, foi constatado que o veículo transportava diversos produtos oriundos do Paraguai sem o devido desembaraço aduaneiro.

As mercadorias e o veículo foram apreendidos e encaminhados à Receita Federal em Guaíra para os procedimentos legais. O condutor do

carro foi identificado e qualificado, mas liberado após os trâmites iniciais.

Segundo a estimativa das autoridades, o valor das mercadorias apreendidas chega a R\$ 67 mil, representando um significativo prejuízo ao crime organizado. A operação reforça o compromisso do BPFRon e da Receita Federal no combate ao contrabando e à circulação de produtos irregulares na região de fronteira, protegendo a economia local e garantindo o cumprimento da lei.

A corporação informou ainda que ações desse tipo são planejadas constantemente a partir de monitoramento e informações estratégicas, visando coibir a entrada e distribuição de mercadorias ilícitas no Paraná e em estados vizinhos. A população é orientada a colaborar com denúncias que possam auxiliar na fiscalização das fronteiras e das rotas de contrabando.

## Na região Oeste, Polícia Civil desarticula organização criminosa

A Polícia Civil prendeu seis pessoas durante uma operação deflagrada nas primeiras horas de ontem (quinta-feira, 12), em Marechal Cândido Rondon e Mercedes, no Oeste do Estado. A ação, que contou com o apoio da Polícia Militar do Paraná (PMParaná), visou a completa desarticulação do grupo criminoso.

Além das seis ordens de prisão, os policiais cumpriram, com o apoio de cães de faro da PCPR, 10 mandados de busca e apreensão em endereços ligados aos suspeitos. Três pessoas não foram localizadas e são consideradas foragidas.

Segundo o delegado Anderson Carneiro, a operação é resultado de uma investigação que teve início a partir de um homicídio registrado na região em 2025. “Por meio das informações obtidas ao longo das diligências, identificamos que o homicídio estava relacionado a uma



Além das ordens de prisão, os policiais cumpriram, com o apoio de cães de faro, 10 mandados de busca e apreensão em endereços ligados aos suspeitos

organização criminosa que também atua no tráfico de entorpecentes”, destaca.

Ainda no ano passado, a PCPR cumpriu um mandado de buscas relacionado ao homicídio e apreendeu grandes quantidades de drogas e diversos aparelhos celulares, que passaram por análises investigativas.

As diligências realizadas mostraram que o grupo ten-

tava se estabelecer na região por meio do domínio sobre diversos bairros de Marechal Cândido Rondon. Além disso, foi possível identificar o modo de atuação do grupo, bem como a identidade de seus associados.

Os seis presos foram encaminhados ao sistema penitenciário. A PCPR segue em diligências para capturar os foragidos.



# Conselho de Tecnologia define prioridades para quase R\$ 1 milhão em investimentos

Reunidos nas dependências do TechnoPark, representantes do poder público, universidades e instituições parceiras que integram o Conselho Municipal de Inovação, Ciência e Tecnologia de Umuarama, na última quarta-feira, 11, deliberaram sobre a aplicação dos recursos de fundo a fundo, destinados ao município pelo governo do Estado.

O valor, que soma R\$ 896 mil, foi liberado pela Secretaria de Estado da Inovação e Inteligência Artificial (SEIA), durante visita do secretário Alex Canziani, e poderá ser aplicado em projetos estratégicos voltados ao fortalecimento do ecossistema local de inovação.

De acordo com as diretrizes abordadas, os recursos poderão ser aplicados em expansão da capacitação tecnológica e formação em competências digitais e inteligência artificial; fomento ao empreendedorismo inovador e aos ambientes de inovação (hubs, labs e espaços makers); e estruturação de infraestrutura, equipamentos e ferramentas para inovação e transformação digital.

Outras linhas de possíveis



Recurso poderá ser aplicado em projetos estratégicos voltados ao fortalecimento do ecossistema local de inovação

investimentos são o fortalecimento da governança e das parcerias entre governo, academia e setor produtivo; e a promoção de projetos de inovação, difusão científica e inclusão digital.

## PROJETOS

Durante a reunião, mestres e pesquisadores das universidades locais apresentaram propostas de alto impacto para o município. Entre os destaques, o upgrade do Laboratório de Processos Agroindustriais – ampliação e modernização do laboratório em implantação no TechnoPark, com aquisição de novos equipamentos e fortalecimento

da pesquisa aplicada ao setor agroindustrial, área estratégica para a economia regional.

Outra proposta foi a implantação de Laboratório e Fábrica de Cosméticos. “Este é um projeto inovador vinculado à Universidade Estadual de Maringá (UEM) e parceiros, prevendo a instalação de um laboratório e fábrica de cosméticos no TechnoPark, além da criação de um curso específico na área”, lembrou o secretário de Inovação, Ciência e Tecnologia, Junior Ceranto.

## INCENTIVOS

O prefeito Fernando Scanavaca lembrou que O setor cosmético movimenta bilhões

de dólares globalmente. “Isso representa uma nova frente de desenvolvimento econômico e tecnológico para Umuarama”, destacou o prefeito, que tem priorizado o setor de inovação e tecnologia para o desenvolvimento dos jovens e dos empreendedores locais.

O Sebrae apresentou um programa estruturado de apoio ao TechnoPark, contemplando a incubação de startups, gestão, certificação e suporte ao desenvolvimento de negócios inovadores. Foram apresentados ainda projetos de automação de hortas, com aplicação em escolas e áreas públicas municipais, promovendo educação tecnológica, sustentabilidade e eficiência produtiva.

A reunião reforça o compromisso do conselho e do município com uma política pública estruturada de inovação, co-

nectando educação, tecnologia, empreendedorismo e desenvolvimento econômico. “O investimento representa mais um passo na consolidação do TechnoPark como ambiente estratégico de inovação e geração de oportunidades para Umuarama e região”, completou Ceranto.

## FOCO ESTRATÉGICO

Os R\$ 896 mil repassados pelo governo estadual devem ser aplicados de forma planejada, com acompanhamento técnico do Conselho Municipal. A prioridade é garantir que os investimentos gerem impacto direto na economia local, estimulem a criação de empregos qualificados e ampliem a competitividade regional. A definição dos projetos seguirá critérios técnicos, alinhados ao Plano Municipal de Inovação.

## Polo regional

Com novos investimentos e parcerias institucionais, o TechnoPark avança na consolidação como polo regional de ciência e tecnologia. A estrutura reúne universidade, poder público e setor produtivo em um mesmo ambiente, favorecendo pesquisa aplicada e novos negócios. A expectativa é atrair startups e empresas de base tecnológica, ampliando oportunidades para jovens talentos de Umuarama e região.

## Obras reforçam sistema de iluminação no Bosque Uirapuru para conter furtos de fios

A escuridão que tomou conta do Bosque Uirapuru após o furto da fiação elétrica, registrado no ano passado, está com os dias contados. A Prefeitura de Umuarama deu início a uma intervenção estrutural para restabelecer a iluminação e, principalmente, impedir que novos crimes voltem a deixar o espaço às escuras. A obra prevê a instalação de dutos subterrâneos reforçados, protegidos por uma espessa camada de concreto, além de caixas de passagem lacradas, medida que deve dificultar o acesso aos cabos e aumentar a durabilidade da rede.

Os trabalhos são executados por empresa contratada pela Secretaria Municipal de Obras, Planejamento Urbano e Projetos Técnicos. O objetivo é devolver segurança e tranquilidade aos milhares de moradores que utilizam diaria-

mente a pista de caminhada, as academias ao ar livre e as áreas de convivência do bosque, localizado na região central da cidade.

De acordo com o secretário de Obras, Renato Caobianco dos Santos, o furto de cabos tem sido um desafio constante para o poder público. “São ações praticadas, em geral, durante a madrugada, em áreas amplas e com pouca circulação de pessoas. O monitoramento é complexo. Por isso optamos por uma solução mais robusta, que dificulte ao máximo a retirada da fiação”, explicou.

O prefeito Fernando Scanavaca destacou o impacto financeiro causado pelos crimes. Segundo ele, os valores investidos na recuperação poderiam ser aplicados em setores essenciais. “Cada vez que ocorre um furto, além do trans-

torno à população, temos um prejuízo significativo. São recursos que poderiam reforçar a saúde, a educação ou novas melhorias urbanas”, afirmou.

Para recuperar a estrutura elétrica do Bosque Uirapuru, o município investe cerca de R\$ 315 mil, dentro de um contrato global de R\$ 421 mil que também contempla melhorias na iluminação da Praça Dr. Antônio Moraes de Barros, o antigo Ceprev, outro importante espaço de esporte e lazer da cidade.

O problema se repete em outros pontos de Umuarama. No último fim de semana, cerca de 400 metros de fios foram furtados no Lago Aratimbó, causando prejuízo estimado em R\$ 10 mil e deixando um dos principais cartões-postais do município temporariamente no escuro. Não é um caso isolado. Em episódios



Para recuperar a estrutura elétrica do Bosque Uirapuru, o município investe cerca de R\$ 315 mil, dentro de um contrato global de R\$ 421 mil

anteriores, o lago também foi alvo de criminosos, comprometendo a iluminação e afetando diretamente famílias, atletas e visitantes que frequentam o local para caminhadas, corridas e momentos de lazer ao ar livre.

A Prefeitura tem registrado boletins de ocorrência e intensificado ações de fiscalização, além de estudar alternativas de monitoramento para áreas públicas mais vulneráveis. A administração municipal também reforça a importância da

participação da comunidade. “Precisamos da colaboração da população para denunciar qualquer movimentação suspeita. O patrimônio público é de todos, e sua preservação depende de união e vigilância constante”, concluiu o prefeito.

Com a nova estrutura de proteção, a expectativa é que Bosque Uirapuru e outros espaços de lazer voltem a ser plenamente iluminados e protegidos, garantindo mais segurança e qualidade de vida aos moradores de Umuarama.



# Prefeitura de Umuarama define funcionamento de órgãos públicos no recesso

Conforme o calendário oficial de feriados e pontos facultativos estabelecido pelo Decreto nº 027/2026, os órgãos da administração direta e indireta do município não terão expediente na próxima segunda-feira, 16, e terça-feira, 17, em razão do Carnaval. A medida segue a tradição do período festivo e não acarretará prejuízo aos serviços considerados essenciais, que funcionarão normalmente para garantir o atendimento à população.

Durante os dois dias, o Paço Municipal permanecerá fechado, com suspensão das atividades administrativas internas e do atendimento ao público. No entanto, setores que, por sua natureza, não podem sofrer interrupção manterão suas equipes em atividade. É o caso do Conselho Tutelar, responsável por atendimentos emergenciais envolvendo crianças e ado-



Na segunda e terça-feira, o Paço Municipal permanecerá fechado, com suspensão das atividades administrativas internas e do atendimento ao público

lescentes; do Centro POP, que presta assistência à população em situação de rua; do Programa Família Acolhedora; da Administração de Cemitérios e Serviços Funerários (Acesf); além do Aeroporto Regional Orlando de Carvalho, do Terminal Rodoviário e da Guarda Municipal.

O Estacionamento Rotativo Zona Azul funcionará nor-

malmente na segunda-feira (16), seguindo os horários habituais. Já na terça-feira de Carnaval (17), não haverá cobrança. Os Agentes de Autoridade de Trânsito atuarão regularmente nos dois dias, reforçando a fiscalização e a organização do tráfego urbano, especialmente em pontos de maior circulação.

Os serviços de limpeza pú-

blica também serão mantidos. A coleta de lixo orgânico e reciclável ocorrerá conforme cronograma habitual, assim como a varrição de logradouros públicos e o funcionamento do Aterro Sanitário Municipal, assegurando a manutenção da limpeza e da saúde pública.

Na área da Educação, a Secretaria Municipal seguirá o calendário escolar previamente definido, que prevê recesso nos dias 16 e 17, sem prejuízo da carga horária letiva anual. Já a Secretaria Municipal de Saúde manterá o Pronto Atendimento Municipal em regime de plantão 24 horas, garantindo suporte a casos de urgência e emergência. As Unidades Básicas de Saúde (UBSs) e demais estruturas da rede municipal estarão fechadas nesses dias, retomando o atendimento normal na quarta-feira, após o período de Carnaval.

## Lago Aratimbó terá domingo especial dedicado ao samba e à memória cultural

Umuarama se prepara para viver um domingo especial, com a realização do evento “A Vila Faz Samba”, no próximo domingo, 15, no Lago Aratimbó. A iniciativa transforma aquele espaço público em um grande cenário de celebração da cultura popular, reunindo música, tradição e confraternização em uma programação aberta à comunidade.

Com início previsto para as 20h e encerramento às 22h30, o encontro promete envolver o público em uma autêntica roda de samba, valorizando as raízes do gênero e fortalecendo os laços culturais da cidade. A entrada é gratuita.

Um dos momentos mais significativos da noite será a homenagem a Armando da Silva, o ‘Velho Armando’, referência na história do samba local. A apresentação ficará por conta da Roda de Samba Unidos da Vila Tiradentes,

que conduzirá um tributo carregado de simbolismo, reconhecendo a trajetória e a contribuição do artista para o desenvolvimento da cultura popular no município.

“Mais do que um espetáculo musical, o evento propõe um espaço de convivência intergeracional, convidando moradores e visitantes a compartilharem uma experiência ao ar livre marcada por identidade, pertencimento e valorização das tradições”, convida o coordenador de Ação Cultural da

Fundação Cultural de Umuarama, professor Alessandro Salgado.

Para o secretário municipal de Cultura, Rodrigo Fernandes Pereira, “a proposta é reafirmar o samba como manifestação cultural viva, construída coletivamente e transmitida entre gerações”, destacou. A iniciativa segue o preceito do prefeito Fernando Scanavaca, de valorizar as raízes culturais da cidade e promover a cultura em todas as suas vertentes,

com acesso gratuito à população. “Tradição e cultura fazem parte da formação do cidadão”, apontou o prefeito.

“A Vila Faz Samba” é promovido pela Prefeitura de Umuarama, com apoio da Fundação Cultural e da Escola de Samba Unidos da Vila Tiradentes. A expectativa é de que o encontro reúna um público expressivo, consolidando-se como mais uma importante ação de incentivo à cultura e de fortalecimento das expressões artísticas locais.

**TECNOLOGIA  
QUALIDADE  
SEGURANÇA  
AGILIDADE**

**TUDO ISSO EM UM SÓ CARTÃO!**

**ADQUIRA JÁ O SEU!**

**Nessas férias  
seja Inviolável  
aonde você  
estiver!**

**INVOLÁVEL**  
MONITORAMENTO ELETRÔNICO

UMUARAMA - PR  
44 3521.4220  
inviolavel.com



**Olá amigo leitor!**

E já estamos no Carnaval, e a folia no Supremo continua em alta e deve se estender após quarta-feira de Cinzas. Todo mundo já percebeu a malandragem dos nossos magistrados maiores, só que eles acham que estamos com a venda nos olhos!!!

### Futuro certo

E Lula em discurso diz “eu vou com a Marisa”...mas infelizmente corrigiu. Todo mundo estava animado que ele fosse mesmo com a Marisa. Com certeza uma hora ele vai com ela mesmo!!

### O desastre

O governo barateou o custo para se tirar habilitação no Brasil. Aumentou em 360% o número de habilitações, as auto escolas estão fechando, e vamos ver para que número vai os acidentes de trânsito. É esperar para ver!!!

### O duro...

... é que as vezes a gente fica numa dúvida danada se é melhor: um doido varrido ou um doido varrendo!! Muito profunda E como já dizia o profeta, se olhares para cima, verás que não estás olhando para baixo!!!

### O abraço...

... de hoje do Cartucho vai para o Helder Pereira da Silva e a todos da Copy Simile, assinantes do Tribuna Hoje!!

### A bravura

O bravo, brioso e brilhante soldado chega ao quartel e causa o maior espanto: ele está com o uniforme sujo e rasgado, hematomas no rosto. - O que houve? - pergunta o comandante. Foi uma luta difícil: cem contra dois. Mas terminamos matando os dois!!!

### Avaliação

Tão interessante quanto ler esta coluna é o cidadão trocar o fogão de seis bocas por um de quatro, para ter duas bocas a menos dentro de casa!

### Encerrando

Só para avisar: comer alpiste não ajuda a dar asas à imaginação!



# Carnaval na estrada exige atenção redobrada

Com o aumento expressivo do fluxo de veículos nas estradas e nos centros urbanos durante o Carnaval, o risco de motoristas serem prejudicados por combustíveis fora de especificação também cresce. O ICL (Instituto Combustível Legal) alerta que fraudes de qualidade ainda são uma realidade no mercado brasileiro e podem causar desde perda de desempenho até a paralisação completa do veículo — um transtorno especialmente grave em períodos de viagem e alta demanda por assistência mecânica. Adicionalmente aos riscos de um possível produto contaminado e sem qualidade o consumidor necessita ficar mais atento para uma nova irregularidade relacionada a quantidade de produto.

Segundo dados da ANP (Agência Nacional do Petróleo, Gás Natural e Biocombustíveis), em operações de fiscalização recentes, cerca de 15% a 20% dos postos autuados apresentaram algum tipo

de irregularidade relacionada à qualidade e/ou quantidade dos combustíveis, com destaque para gasolina e etanol fora das especificações técnicas e identificação de chips nas bombas para enganar o consumidor quanto a quantidade de produto. Entre as fraudes de qualidade mais comuns estão a adulteração da gasolina com solventes, o excesso de etanol anidro acima do limite legal, a venda de etanol hidratado com alto teor de água e o diesel com contaminação ou fora do padrão de destilação, práticas que afetam diretamente motores, sistemas de injeção e consumo.

## PERÍODO CRÍTICO

“O Carnaval é um período crítico porque o motorista muitas vezes abastece em postos que não frequenta no dia a dia, em rodovias ou cidades turísticas, e nem sempre tem referências sobre a procedência do combustível e a idoneidade do posto”, afirma Emerson Kapaz,

presidente do Instituto Combustível Legal. “Combustível adulterado pode provocar falhas no motor, perda de potência, aumento de consumo e até a parada total do veículo, transformando um momento de lazer em um grande problema.”

Além do impacto imediato sobre o veículo, o ICL ressalta que as fraudes de qualidade e quantidade também geram concorrência desleal, prejuízos ao consumidor e perda de arrecadação para estados e União. Levantamentos do setor indicam que as adulterações de combustíveis ainda representam uma parcela relevante das infrações identificadas pela fiscalização, especialmente em períodos de maior consumo, como feriados prolongados.

## CUIDADOS SIMPLES

Para reduzir os riscos durante o Carnaval, o ICL recomenda que os motoristas adotem cuidados simples,

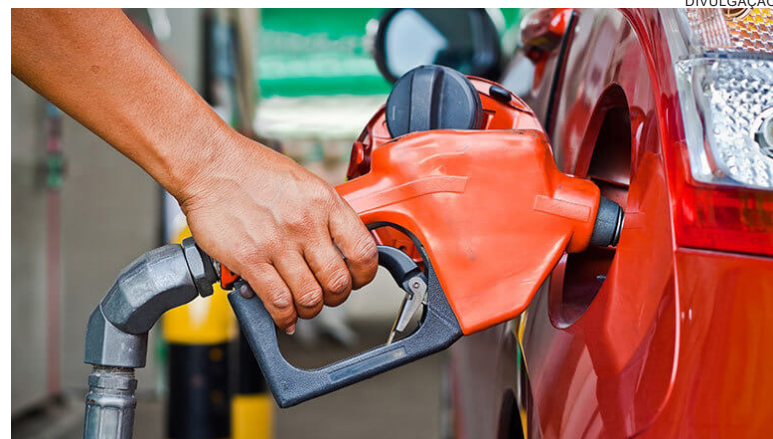

A qualidade do combustível é um fator decisivo para garantir segurança, tranquilidade e um Carnaval sem imprevistos nas estradas

mas eficazes. Entre eles, priorizar postos de marcas conhecidas ou já utilizados anteriormente, desconfiar de preços muito abaixo da média regional, verificar se o posto exibe claramente informações obrigatórias, como CNPJ e origem do combustível, acompanhar o abastecimento, verificar se a bomba foi zerada, e guardar o comprovante de abastecimento, que é fundamental em caso de reclamação ou denúncia. Sempre que possível, o ideal é abastecer antes de pegar a estrada, evitando decisões apressadas em locais desconhecidos.

O ICL também orienta que, ao identificar sintomas como dificuldade na partida, engasgos, perda súbita de desempenho ou

aumento anormal do consumo logo após o abastecimento, o motorista interrompa o uso do veículo, procure assistência técnica e registre denúncia junto à ANP ou aos órgãos de defesa do consumidor. Assim como se abastecer mais do que “cabe” no tanque, conforme definido no manual, é um indicio de fraude de quantidade. Em algumas situações foi identificado fraudes de até 10% na quantidade, ou seja, o consumidor é roubado em 5 litros, em um abastecimento de 50 lts.

Em um período marcado por viagens, festas e deslocamentos intensos, a atenção à qualidade do combustível é um fator decisivo para garantir segurança, tranquilidade e um Carnaval sem imprevistos nas estradas.

## Hyundai Creta ganha versão Action

A Hyundai anuncia o retorno da versão Action ao portfólio da família Creta, agora atualizada para a nova geração do SUV tricampeão nacional geral de vendas no varejo. A configuração tem por base o Creta Comfort e foi desenvolvida para atender a faixa de mercado dos veículos de até R\$ 120.000, tornando-se, assim, elegível aos incentivos fiscais dedicados ao público PCD (pessoas com deficiência). O modelo já está disponível para pedidos na rede de concessionárias Hyundai, seguindo a regulamentação específica para a modalidade de vendas PCD, incluindo análise documental e aprovações fiscais obrigatórias. As entregas começam em março.

O preço sugerido é de R\$ 119.990, a serem descontadas tarifas de IPI e ICMS parcial, no caso de clientes PCD. Quando aplicadas as deduções de imposto, o veículo sai por R\$ 104.750.

Assim como nas demais

versões do SUV produzido em Piracicaba (SP), o Hyundai CRETA Action chama atenção pelo conforto e espaço interno. O porta-malas de 422 litros se coloca como um diferencial para as necessidades do cliente PCD. O entre-eixos de 2.610 mm garante espaço e conforto para os passageiros dos bancos traseiros, mesmo com ocupantes mais altos nos bancos dianteiros.

O modelo também se destaca por contar com o recurso de alerta de presença no banco traseiro, projetado para prevenir o esquecimento de pessoas,

DIVULGAÇÃO



animais e objetos ao desembarcar do veículo. As rodas são de 16” em liga leve, outro diferencial perante os concorrentes no

mercado PCD. O CRETA Action está disponível nas cores Prata, Branco e Preto.

O pacote de segurança in-

SUV tricampeão de vendas conta agora com opção que se enquadra nos critérios de preço da legislação vigente para pessoas com deficiência (PCD)

clui seis airbags, freios ABS com EBD, controle de estabilidade eletrônico, controle de tração, assistente de partida em rampa, sinalização de frenagem de emergência e sistema de monitoramento de pressão dos pneus. Volante com ajuste de altura e profundidade, direção elétrica progressiva, controle de velocidade de cruzeiro, smart key, sistema stop & go, sensor crepuscular para acendimento dos faróis, ar-condicionado e iluminação do porta-malas completam a especificação.

SEU IMPOSTO DE RENDA PODE

**SALVAR VIDAS!**

Sua destinação ajuda a modernizar  
nosso setor de radioterapia.

Pessoa Física | Pessoa Jurídica (até 1%)  
Entre em contato e saiba mais:  
(45) 99106-2693 ou (45) 99155-0888

PRONON  
Programa Nacional de Apoio  
à Atenção Oncológica

HOSPITAL DO CÂNCER  
UOPECCAN





O(A) Exmo(a) Sr(a) Dr(a) Juiz(a) da Vara Cível de Iporã /PR faz ciência aos interessados e aos executados dos autos abaixo indicados, que venderá, em **LEILÃO PÚBLICO**, os bens/lotes adiante discriminados nos dias 04/03/2026 e 05/03/2026, a partir das 10h15, exclusivamente eletrônico no site [www.kronleiloes.com.br](http://www.kronleiloes.com.br).  
**0001612-24.2024.8.16.0094** – GM/Astra Sedan, Ano/Modelo:2003/2004, Cor: Prata. Umuarama/PR  
**Helcio Kronberg Leiloeiro Público Oficial**

Transforme a realidade de alguém.



**Doe Sangue, doe vida!**

Informações pelo fone: 44 3621-8300

apóio:



## SINDICATO DOS TRABALHADORES NAS INDÚSTRIAS DE BIODIESEL DO ESTADO DO PARANÁ.

### EDITAL DE CONVOCAÇÃO

O Presidente do Sindicato acima citado, conforme as atribuições que lhe são conferidas convoca todos os trabalhadores da categoria econômica das Indústrias de fabricação de biodiesel de gorduras animais, de óleos vegetais e biodiesel-biocombustível derivado de biomassa renovável, no âmbito das bases pertencentes ao Sindicato acima citado, para participarem da **ASSEMBLÉIA GERAL ORDINÁRIA** que se realizará no dia 25/02/2026 às 17:00 hs (se Deus permitir) tendo como local a sede do Sindicato, situada à Rua Augusto Giacomini nº10 no Município de Colorado Estado do Paraná, onde serão discutidos e deliberados a seguinte pauta do dia.

- **Leitura e aprovação da ata anterior.**
- **Discussão e aprovação da Pauta de Reivindicações para assinatura do Termo Aditivo de Trabalho à Convenção Coletiva de Trabalho 2025/2027 da categoria econômica das Indústrias de fabricação de biodiesel de gorduras animais, de óleos vegetais e biodiesel- biocombustível derivado de biomassa renovável.**
- **Discussão e Aprovação da Contribuição de Solidariedade Sindical e Taxa de Reversão Salarial com fundamento no Artigo 513, item "e" da CLT e inciso IV do Artigo 8º da Constituição Federal a ser revertida em favor do Sindicato.**
- **Poderes para a Diretoria Assinar Acordos por empresa.**
- **Poderes para a diretoria em caso de insucesso ajuizar dissídio coletivo.**

Não tendo número de Trabalhadores suficiente em 1º Convocação, será feita a 2º Convocação uma hora após com os presentes, onde os assuntos em pauta serão aprovados pela maioria.

Colorado, 13 de Fevereiro 2.026.

**PAULO VICENTE DA SILVA**  
Presidente



**AEANOPAR**  
ASSOCIAÇÃO DOS ENGENHEIROS E ARQUITETOS DO NOROESTE DO PARANÁ  
CNPJ: 76.717.529/0001-92

Umuarama, 10 de fevereiro de 2026.  
Prezado(a)s Associado(a)s:

A **AEANOPAR** – Associação dos Engenheiros e Arquitetos do Noroeste do Paraná convida através do seu Presidente Eng. Civil Sanderson Carlos de Góes para a 1ª Assembleia Geral Ordinária:

**DIA:** 20 de fevereiro de 2026.  
- 1ª chamada: 19h00min.  
- 2ª chamada: 19h30min.

**LOCAL:** Sala Teórica, Bloco 01 (Bloco de Arquitetura) - Campus 3 da Unipar-Umuarama-Pr.

#### PAUTA:

- 1 - Abertura pelo Presidente com informes sobre: Exposição Geral sobre a situação financeira, econômica e patrimonial da AEANOPAR;
- 2 – Proposta de Plano de Trabalho para o ano em curso, 2026;
- 3 – Deliberar para reavaliar as condições de comercialização e/ou destino da sala 1203, situada no Edifício Centro Empresarial Itália, de propriedade da Associação.
- 4 – Assuntos Gerais.

Contamos com a sua valiosa participação.

Atenciosamente

Eng. Civil Sanderson Carlos de Góes  
Presidente da AEANOPAR

Avenida Presidente Castelo Branco, 3806 – Sala 1203 – Edifício Itália – Fone: (44) 98839-7036  
[aeanopar@gmail.com](mailto:aeanopar@gmail.com) - CEP 87.501-170 – Umuarama – Paraná.

# SEMINOVOS



## COM GARANTIA DE QUALIDADE

Carros	Ano	Cor	Opcionais	Valor
BMW X1 ACTIVE	21/22	PRETO	COMPLETO, AUT, COU	R\$ 169.900,00
EQUINOX 1.5 TURBO PREMIER	19/20	CINZA	COMPLETO, AUT, COU, TS	R\$ 129.900,00
EQUINOX 1.5 TURBO PREMIER	22/22	PRETO	COMPLETO, AUT, COU, TS	R\$ 154.900,00
ONIX 1.0 JOY BLACK	21/21	PRETO	COMPLETO	R\$ 59.900,00
ONIX 1.0 TURBO PREMIER	23/24	VERMEL	COMPLETO, AUT, COU	R\$ 94.900,00
ONIX 1.0 TURBO PREMIER	23/24	PRATA	COMPLETO, AUT, COU	R\$ 96.900,00
ONIX 1.0 TURBO PREMIER	24/25	BRANCO	COMPLETO, AUT, COU	R\$ 104.900,00
ONIX 1.0 TURBO PREMIER	24/25	PRATA	COMPLETO, AUT, COU	R\$ 105.900,00
ONIX PLUS 1.0 TURBO LTZ	23/24	PRATA	COMPLETO, AUT	R\$ 84.900,00
ONIX PLUS 1.0 TURBO PREMIER	23/24	BRANCO	COMPLETO, AUT, COU	R\$ 94.900,00
ONIX PLUS 1.0 TURBO PREMIER	24/25	BRANCO	COMPLETO, AUT, COU	R\$ 104.900,00
STRADA 1.3 CS FREEDOM	21/21	PRETO	COMPLETO	R\$ 79.900,00
STRADA 1.3 CS FREEDOM	22/23	PRATA	COMPLETO	R\$ 89.900,00
TRACKER 1.0 TURBO AT	21/21	AZUL	COMPLETO, AUT, COU	R\$ 94.900,00
TRACKER 1.0 TURBO LT	24/25	PRATA	COMPLETO, AUT	R\$ 114.900,00
TRACKER 1.0 TURBO LTZ	23/24	PRATA	COMPLETO, AUT	R\$ 114.900,00
TRACKER 1.0 TURBO LTZ	23/24	PRETO	COMPLETO, AUT	R\$ 114.900,00
TRACKER 1.0 TURBO LTZ	23/24	AZUL	COMPLETO, AUT	R\$ 114.900,00
TRACKER 1.2 TURBO PREMIER	20/21	PRATA	COMPLETO, AUT, COU, TS	R\$ 99.900,00

## COMPRAMOS SEU SEMINOVO

CONFIRA MAIS OFERTAS EM NOSSO SITE:  
[WWW.UVEL.COM.BR](http://WWW.UVEL.COM.BR)



SERVIÇOS FINANCEIROS

RESPEITE OS LIMITES DE VELOCIDADE

**3621-3000**



## ORAÇÃO A SANTO EXPEDITO

Meu Santo Expedito das causas justas e urgentes interceda por mim junto do Nosso Senhor Jesus Cristo, socorra-me nesta hora de aflição e desespero.

Vós que sois um Santo guerreiro,

Vós que sois o Santo dos aflitos,

Vós que sois o Santo dos desesperados,

Vós que sois o Santo das causas urgentes, proteja-me.

Ajuda-me, dai-me força, coragem e serenidade.

Atenda ao meu pedido: (faça a sua intenção)

Meu Santo Espedito!

Ajuda-me a superar estas

horas difíceis, proteja-me

de todos que possam me

prejudicar, proteja minha

família, atenda ao meu

pedido com urgência.

Devolva-me a paz e a

tranquilidade.

Meu Santo Expedito, serei

grato pelo resto da minha

vida e levarei o seu nome a

todos que têm fé.

Rezar 1 Pai Nosso, 1 Ave

Maria e fazer o sinal da

cruz.

Em agradecimento mandar publicar esta oração para propagar os benefícios do grande Santo Expedito.

Publicado a pedido.





# Após susto, FC Cascavel parte em busca de reforços

**Cascavel** – A disputa do Campeonato Paranaense e a disputa do Torneio da Morte acendeu o alerta. Apesar de ter evitado o rebaixamento no Estadual, o time ainda terá pela frente a Série D, na qual a vaga só foi mantida por conta das mudanças de regulamento adotadas pela CBF. Por isso, a diretoria vê a competição com a única forma de garantir calendário nacional para o próximo ano, além do sonho de anos de chegar à Série C. Após a vitória sobre o Andraus, por 2 a 1, na noite de quarta-feira, o diretor Rudinei Guimarães concedeu entrevista

coletiva e garantiu que alguns jogadores serão contratados. “Sabíamos da nossa dificuldade por ter optado por utilizar muitos jovens. Agora é pensar na Série D. Temos que trabalhar e trazer alguns reforços. Sabemos das nossas necessidades apesar das dificuldades de orçamento que temos”, afirmou o diretor, que alegou gastos excessivos há dois anos com a “parceria” com o empresário Sergio Malucelli e os investimentos no CT da base. “Nós tivemos um grande gasto na era Malucelli e tivemos que nos ajustar à realidade. É preciso um pouco de paciência



Vitória em casa garantiu permanência no Paranaense

com a equipe, que é jovem e precisa madurecer, e ao mesmo tempo trazer alguns jogadores que somem em experiência aos mais jovens”, aponta. O diretor também descartou

a possibilidade de troca do comando técnico. Dos quatro times que disputaram o rebaixamento, o FC Cascavel é o único que não trocou de treinador ao longo do campeonato.

## Brasileirão abre demissões de técnicos

**São Paulo** – O Atlético comunicou na tarde desta quinta-feira (12) a demissão do técnico Jorge Sampaoli. Após reunião, as partes chegaram a um entendimento para o encerramento do trabalho do técnico, que conta com apenas duas vitórias em dez partidas disputadas este ano. Em 2025, foram sete derrotas, nove empates e oito vitórias, com o time lutando contra o rebaixamento no Brasileirão. O próximo compromisso do Galo será neste sábado pelo Campeonato Mineiro. A equipe enfrenta o Itabirito, em Nova Lima, e terá o comando do auxiliar técnico Lucas Gonçalves.

## Derrota pode tirar João Fonseca do Top40

**São Paulo** – João Fonseca foi eliminado na estreia do ATP 250 de Buenos Aires e pode despencar no próximo ranking da ATP que será anunciado na segunda-feira. Atual campeão do torneio, ele acabou superado pelo chileno Alejandro Tabilo por 2 sets a 1, com parciais de 6/3, 3/6 e 7/5. A derrota impacta diretamente a posição de Fonseca no ranking da ATP. Por não defender os 250 pontos do título conquistado na temporada passada, o tenista, que iniciou a semana na 33ª colocação, caiu momentaneamente para o 37º lugar, com 1.190 pontos. Dependendo dos resultados de outros competidores ao longo da semana, o brasileiro corre o risco de deixar o grupo dos 40 melhores do mundo.

## Cascavel Futsal pega campeões na Copa Gramado

**Cascavel** – A organização da Copa Gramado de Futsal divulgou a tabela do torneio que será disputado entre 5 e 13 de março, no Ginásio Perinão, na cidade da Serra Gaúcha. O Cascavel Futsal ficou no grupo

2, e terá na primeira fase o Atlântico e o Minas Tênis pela frente. A estreia será na quinta-feira (5), às 18 horas, contra o Atlântico. O time volta a jogar no dia 7, sábado, contra o Minas, às 20 horas. Caso

se classifique, voltará a jogar na segunda-feira, dia 9, pelas quartas-de-final. O time ainda tem a chance de disputar uma repescagem caso não esteja entre os sete times que somarem o maior número de

pontos. A repescagem será em jogo único entre o 8º e o 9º colocado da primeira fase. No grupo 1 ficaram Corinthians, Carlos Barbosa e Praia Clube. O grupo 3 conta com Campo Mourão, Vasco da Gama e Magnus.

## Seleção feminina convocada

**Rio de Janeiro** – Arthur Elias convocou a Seleção Brasileira Feminina para os amistosos contra Costa Rica, Venezuela e México, entre 27 de fevereiro e 7 de março. Os amistosos integram o planejamento da Seleção Brasileira para a Copa do Mundo Feminina de 2027. Corinthians e Palmeiras são os times que mais cederam atletas. As convocadas foram: Goleiras – Lelê (Corinthians), Thaís (Benfica) e Cláudia (Cruzeiro); Zagueiras – Tarciane (Lyon), Mariza (Tigres), Thaís Ferreira (Corinthians) e

Lauren (Atlético de Madrid); Laterais – Yasmim (R. Madrid), Fê Palermo (Palmeiras), Tamires (Corinthians), Gi Fernandes (Corinthians) e Isabela (PSG); Meio-campistas – Duda Sampaio e Ana Vitória (Corinthians), Maiara (Angel City), Brenna (Palmeiras) e Luana (Orlando Pride); Atacantes – Kerolin (Manchester City), Bia Zaneratto e Tainá Maranhão (Palmeiras), Gabi Zanotti e Jaque (Corinthians), Jhennifer (Tigres), Luany (Atlético de Madrid), Adriana (Al-Qadsiah) e Geyse (América-MEX)

## Crespo pede reforços no Tricolor

**São Paulo** – Hernán Crespo exaltou o resultado do São Paulo contra o Grêmio e voltou a falar sobre “tranquilidade”. O Tricolor venceu por 2 a 0 e ficou entre os líderes do Brasileirão. No entanto, na entrevista coletiva, o treinador voltou a falar na necessidade de contratações. “Estamos no começo da temporada, que vai ser longa. Sabemos que teremos que nos reforçar, mas temos jogadores de muita qualidade. Alguns jogadores que temos sabemos que não têm essa experiência, mas começamos devagarinho. Todos sabem que, para jogar no São Paulo, tem que correr

e brigar, esperando que o talento possa ser diferente. Não podemos pensar que vamos jogar bem sempre. O que podemos garantir é que vamos correr, lutar e ter intensidade”, afirmou o argentino.

### JOGAM HOJE

CATARINENSE – DESCENSO	
19h30	Marcilio Dias x Figueirense
21h00	Joinville x Carlos Renaux
CARIOCA – QUARTAS	
17h00	Madureira x Boavista
COPA DA INGLATERRA – 4ª FASE	
16h45	Hull City x Chelsea
16h45	Wrexham x Ipswich
LA LIGA – 24ª RODADA	
17h00	Elche x Osasuna
BUNDESLIGA – 22ª RODADA	
16h30	Borussia Dortmund x Mainz
CALCCIO – 25ª RODADA	
16h45	Pisa x Milan

**MATRÍCULAS ABERTAS**  
INÍCIO DAS AULAS: MARÇO DE 2026

**CURSO TÉCNICO EM ENFERMAGEM**  
DA ESCOLA DO HOSPITAL CEMIL

Unidade Shopping Palladium Umuarama



**AULAS E ESTÁGIOS À NOITE**  
Ideal para quem trabalha durante o dia e busca uma nova qualificação.

Seja um profissional de saúde de excelência.



(44) 3621-9214 (44) 99145-8540