



TCE do Paraná amplia fiscalização e abre auditoria no Detran sobre gestão de multas

O Tribunal de Contas do Paraná decidiu intensificar o acompanhamento da gestão de recursos públicos e aprovou, por unanimidade, a realização de uma auditoria operacional no Detran-PR. O objetivo é analisar, de forma detalhada, o fluxo de arrecadação e a destinação das receitas

provenientes de multas de trânsito, com ênfase nos critérios de legalidade, legitimidade e economicidade. A iniciativa surgiu no contexto da análise da prestação de contas anual do órgão, referente ao exercício de 2023, que acabou sendo aprovada como regular pela Corte.



Uma ocorrência grave mobilizou, ontem (23), forças policiais em Alto Piquiri. Um homem de 32 anos foi preso após descumprir medida protetiva, ameaçar policiais e lançar artefatos explosivos, inclusive contra a própria mãe. A ação começou por volta da 1h46, quando equipes do 25º BPM foram cumprir ordem judicial de afastamento do agressor, denunciado por violência doméstica. No local, ele resistiu e arremessou explosivos contra os agentes. Com a escalada do risco, o BOPE foi acionado. Após negociação sem sucesso, houve entrada tática no imóvel. O suspeito foi contido e encaminhado à delegacia, sendo autuado por diversos crimes.

Consumo em supermercados cresce 1,92% no trimestre

2

Mil novos agentes vão reforçar o quadro da PF

3

OAB articula reforma do Judiciário com mudanças no STF

4

Alep analisa rígidas regras para traves nas escolas

6

Cartucho

6

Zélia Casoni

8 e 9



1º no ranking

O Paraná voltou a ocupar o primeiro lugar no Ranking Nacional de Dispensa de Alvarás e Licenças, elaborado pelo Instituto Liberal de São Paulo (ILISP), com base em dados do primeiro trimestre de 2026.

7

Consumo em supermercados no País cresce 1,92% no primeiro trimestre

O consumo dos brasileiros em supermercados registrou alta de 1,92% no primeiro trimestre de 2026, de acordo com balanço divulgado ontem (quinta-feira, 23) pela Associação Brasileira de Supermercados (Abrás). No mês de março, o consumo foi 6,21% maior que em fevereiro. Já em relação a março do ano passado, o avanço foi de 3,20%.

Todos os dados foram deflacionados pelo Índice Nacional de Preços ao Consumidor Amplo (IPCA/IBGE) e abrangem todos os formatos de supermercados.

“O salto de março evidencia tanto a antecipação de compras para a Páscoa, celebrada no início de abril, quanto o efeito-calendário de fevereiro, mês com menor número de dias”, avalia a Abrás.

A associação descreve que

Limpeza e higiene

Nos itens de higiene pessoal, os preços avançaram para o sabonete (+0,43%), xampu (+0,34%), papel higiênico (+0,30%) e creme dental (+0,13%). Já na limpeza doméstica, houve elevação no detergente líquido para louças (+0,90%), desinfetante (+0,74%) e água sanitária (+0,38%). A única queda do grupo foi registrada no sabão em pó (-0,29%).

o desempenho também ocorreu devido à entrada de recursos na economia. “Em março, o Bolsa Família contemplou 18,73 milhões de lares, com transferência de R\$ 12,77 bilhões. Os recursos do PIS/PASEP injetaram cerca de R\$ 2,5 bilhões no segundo lote de pagamento”, diz a entidade.

CESTA DE COMPRAS MAIS CARA

O Abrasmercado, indicador que mede a variação de preços de 35 produtos de largo consumo, registrou alta de 2,20% em março.

Nos meses anteriores, as variações haviam sido de +0,47%, em fevereiro, e de -0,16%, em janeiro. Com o resultado, o valor médio da cesta passou de R\$ 802,88 para R\$ 820,54 no mês.

Entre os produtos básicos, a principal elevação foi do feijão (+15,40%), seguido pelo leite longa vida (+11,74%). No acumulado do trimestre, o feijão subiu 28,11%, enquanto o leite longa vida avançou 6,80%.



PÁSCOA e entrada de recursos na economia estimularam compras em março

Também subiram a massa sêmola de espaguete (+0,91%), a margarina cremosa (+0,84%) e a farinha de mandioca (+0,69%).

Em sentido oposto, as principais quedas entre os básicos foram observadas em açúcar refinado (-2,98%), café torrado e moído (-1,28%), óleo de soja (-0,70%), arroz (-0,30%) e farinha de trigo (-0,24%).

No grupo das proteínas, houve elevação nos ovos (+6,65%) e na carne bovina, tanto no corte do traseiro (+3,01%) quanto no corte do

dianteiro (+1,12%). Já frango congelado (-1,33%) e pernil (-0,85%) registraram queda no mês. No acumulado do trimestre, o corte do traseiro de carne bovina subiu 6,29%.

Entre os alimentos in natura, as maiores altas foram

Expectativa para o segundo trimestre

Segundo a Abrás, o segundo trimestre também pode registrar alta no consumo, devido à antecipação do 13º salário de aposentados e pensionistas do INSS. A expectativa é que sejam pagos R\$ 78,2 bilhões, com depósitos a partir de 24 de abril para cerca de 35,2 milhões de segurados.

do tomate (+20,31%), cebola (+17,25%) e batata (+12,17%). No acumulado do trimestre, as altas chegam a 45,43%, 14,06% e 14,04%, respectivamente, evidenciando o impacto relevante da sazonalidade e da dinâmica de oferta.

Alta dos alimentos

Para os próximos meses, a Abrás ainda enxerga risco de alta em parte dos alimentos, especialmente nos itens mais sensíveis a frete, clima e oferta. “A alta do petróleo e o encarecimento do transporte elevam o custo de reposição em cadeias mais longas e intensivas em logística, com potencial de repasse para os alimentos”, disse Milan.

Restituição do IR

Além desse recurso, também haverá o pagamento do primeiro lote de restituições do Imposto de Renda de 2026, que pode somar cerca de R\$ 16 bilhões para 9 milhões de contribuintes ao final de maio. “Mesmo em um cenário favorável para a renda das famílias, o setor mantém foco em competitividade de preços, eficiência operacional e planejamento, diante de eventuais pressões logísticas e de custos no ambiente internacional”, analisou o vice-presidente da Abrás, Marcio Milan.

INDICADORES ECONÔMICOS

DÓLAR 23/04

	% dia compra	venda	% mês	
COMERCIAL	+0,6%	5,0020	5,0030	-3,4%
PTAX (BC)	-0,2%	4,9533	4,9539	-5,1%
PARALELO	+0,6%	5,0400	5,4700	-2,7%
TURISMO	+0,6%	5,0400	5,4500	-2,7%
EURO	-0,3%	5,7968	5,7985	-3,5%

US\$ 1 É IGUAL A: MOEDAS X REAL

lêne	159,44	lêne	R\$ 0,0337
Libra est.	0,74	Libra est.	R\$ 6,69
Euro	0,85	Peso arg.	R\$ 0,0036
Peso arg.	1386,00	R\$1:	1.273,59 guaranis

POUPANÇA - TR

Período/depósitos...	Poup. antiga até 3/5/12	Poup. nova part. 4/5/12	Rem. básica
20/4 a 20/5	0,6697	0,6697	0,1689
21/4 a 21/5	0,6697	0,6697	0,1689
22/4 a 22/5	0,6697	0,6697	0,1689
23/4 a 23/5	0,6717	0,6717	0,1708
24/4 a 24/5	0,6715	0,6715	0,1706

BOVESPA 23/04

IBOVESPA:	-0,78%	191.378 pontos
Ações	%	R\$
Petrobras PN	+1,35%	47,77
Vale ON	-1,43%	85,97
ItaúUnibanco PN	-1,89%	44,18
Bradesco PN	-2,16%	19,97
Hapvida ON	+5,14%	13,30
Pão de Açúcar ON	-6,92%	2,42

ÍNDICES DE INFLAÇÃO

Índice em %	FEV	MAR	ANO	12m
IPCA (IBGE)	0,70	0,88	1,92	4,14
IGP-M (FGV)	-0,73	0,52	0,19	-1,83
IGP-DI (FGV)	-0,84	1,14	0,50	-1,30

REAJUSTE DE ALUGUÉIS

Índice	FEV	MAR	ABR
IGP-M (FGV)	0,9909	0,9733	0,9817
IGP-DI (FGV)	0,9889	0,9709	0,9870

* Correção anual. Multiplique valor pelo índice
SELIC ANUAL: 14,75% | TJLP: 9,13%

TABELA DO IR

BASE (R\$)	Alíq. %	deduzir
Até R\$ 2.428,80	zero	zero
De 2.428,81 até 2.826,65	7,5%	182,16
De 2.826,66 até 3.751,05	15%	394,16
De 3.751,06 até 4.664,68	22,5%	675,49
Acima de 4.664,68	27,5%	908,73

Dedução p/dependente: R\$ 189,59; IR 2025: 7ª parcela vence em 28/11, com juros Selic de 7,04%
SAL. MÍNIMO PR (jan/26 a dez/26)
I R\$ 2.105,34 III R\$ 2.250,04
II R\$ 2.181,63 IV R\$ 2.407,90
Em reais. *Faixa II: empregados domésticos.

OUTROS INDICADORES

	FEV	MAR	ABR
TJLP (%)	9,19	9,19	9,13
Sal. mínimo	1.621,00	1.621,00	1.621,00
UPC	23,54	23,54	23,54

CUSTO DA CONSTRUÇÃO (CUB)

R\$/m2	FEV	MAR	%m	%ano	%12m
Paraná	2.582,23	2.586,96	0,18	0,69	5,32
Oeste	2.644,69	2.649,94	0,20	0,67	5,73
Norte	2.481,71	-	0,85	0,30	2,69

PREVIDÊNCIA JAN a DEZ 2026

Autônomo e Facultativo	Valor mínimo	R\$ 1.621,00	20%	R\$ 324,20
Valor máximo	R\$ 8.475,55	20%	R\$ 1.695,11	

O AUTÔNOMO que prestar serviços só a pessoas físicas e o FACULTATIVO podem contribuir com 11% sobre o salário mínimo. Donas de casa de baixa renda podem recolher sobre 5% do salário mínimo.

MEI - Microempreendedor Individual

Valor mínimo	R\$ 1.621,00	5%	R\$ 81,05
Valor máximo	R\$ 8.475,55	20%	R\$ 1.695,11

Segurados Especiais

Recolherão com 1,3% em cima do valor de suas receitas brutas das produções rurais

Assalariado

Até 1.621,00	7,50%
de 1.621,01 até 2.902,84	9,00%
de 2.902,85 até 4.354,27	12,00%
de 4.354,28 até 8.475,55	14,00%

COMO EFETUAR O CÁLCULO: calcule o valor da taxa de cada intervalo de salário, e depois some os valores EMPREGADOR - Taxa de 12%(Pes. físicas)
Vencimento: consulte o INSS

MERC. RURAL

PREÇO PRODUTOR (DERAL/SEAB)

Em 23/04	PR	DIA	30d.	Casc.
SOJA	110,60	-0,7%	-5,5%	109,00
MILHO	52,80	0,1%	-3,3%	52,00
TRIGO	65,85	0,0%	4,4%	66,00
BOI GORDO	348,98	-0,1%	2,1%	320,00
SUINO	6,02	-0,8%	-11,1%	-

BOLSA DE CHICAGO

Em 23/04	CONT.	FECH.	DIA	30d.
SOJA	mai/26	1.159,75	-4,75	-0,3%
FARELO	mai/26	320,60	0,00	-1,8%
MILHO	mai/26	455,50	1,00	-0,9%
TRIGO	dez/24	610,75	11,50	3,9%

LOTES/ATACADO (AgDOSSIÉ:DINHEIRO)

Em 23/04	PRAÇA	R\$/sc	SEM	30d.
SOJA	Cascavel	119,00	-0,8%	-4,8%
SOJA	Paranaguá	127,00	-0,8%	-0,8%
MILHO	Cascavel	56,00	0,0%	-3,4%

expediente



Direção-Geral
diretor@tribunahoje.jor.br

Direção de Jornalismo
Paulo Alexandre de Oliveira
editoria@oparana.com.br

Editor Local
Alex Miranda
alexmirandareporter@gmail.com
www.tribunahoje.jor.br

Uma publicação de Jornal Oparana S/A -
CNPJ: 21.819.026/0003-06

Redação, administração, publicidade
Rua Des. Lauro Lopes, 3663 - Centro Empresarial
Piemont II - Sala 07
CEP 87.501-210 - Umuarama/PR
Telefone Central (44) 3056-6050

CONTATO:
comercial@tribunahoje.jor.br

REPRESENTANTE NACIONAL
Merconeti
(41) 3079-4666



ADIPR
Associação dos Jornais
e Portais do Paraná

Autorizada a nomeação de mil novos servidores para reforçar quadro da PF

DIVULGAÇÃO

O governo federal autorizou a nomeação de mil novos servidores para reforçar o quadro da Polícia Federal (PF). A medida foi oficializada em edição extra do Diário Oficial da União e representa um avanço na recomposição do efetivo da corporação, considerada estratégica no combate ao crime organizado e na garantia da segurança pública no país.

De acordo com o Ministério da Gestão e da Inovação em Serviços Públicos, a autorização contempla candidatos aprovados no concurso público realizado em 2021, permitindo a convocação além do número de vagas originalmente previsto no edital. A iniciativa amplia o aproveitamento do certame e reduz a necessidade de novos processos seletivos a curto prazo.

Segundo a pasta, a medida acelera a reposição de servidores em áreas consideradas essenciais, além de trazer mais eficiência à administração pública. “Ao aproveitar um concurso já realizado, a administração reduz prazos, otimiza recursos e responde com mais rapidez às demandas por reforço institucional”, destacou o ministério em nota oficial.

As nomeações abrangem



A MEDIDA acelera a reposição de servidores em áreas consideradas essenciais, além de trazer mais eficiência à administração pública

diferentes cargos da carreira policial. A maior parte das vagas é destinada ao cargo de agente, com 705 convocações. Em seguida aparecem os cargos de escrivão, com 176 vagas, e delegado, com 61. Também serão nomeados 38 peritos criminais federais e 20 papiloscopistas.

A ampliação do efetivo ocorre em um momento em que a Polícia Federal enfrenta aumento de demandas operacionais em diversas frentes, como investigações de crimes financeiros, combate ao tráfico

de drogas e atuação em fronteiras. A recomposição do quadro é vista como fundamental para garantir maior capilaridade e eficiência nas ações da instituição.

Ainda conforme o governo, a possibilidade de convocar aprovados além das vagas iniciais está prevista na legislação e é considerada uma ferramenta importante para melhorar a gestão pública, permitindo respostas mais ágeis às necessidades do serviço público sem gerar custos adicionais com novos concursos.

Hugo Motta articula instalação de comissão para finalizar a escala 6x1

O presidente da Câmara dos Deputados, Hugo Motta (Republicanos-PB), informou ontem (quinta-feira, 23) que pretende viabilizar já na próxima semana a criação de uma comissão especial destinada a analisar a proposta que trata do fim da jornada de trabalho no modelo 6x1. Segundo ele, a definição do presidente do colegiado e do relator deve ocorrer nos próximos dias.

O texto já passou pela CCJ, onde foi aprovado na quarta (22), sob relatoria do deputado Paulo Azi (União-BA). Nos bastidores, há parlamentares que defendem a permanência do deputado na condução do tema também na próxima fase de tramitação.

Com a criação da comissão especial, caberá aos partidos indicar os membros que irão compor o colegiado. Após a análise do mérito, a proposta ainda seguirá para votação no plenário da Câmara, etapa decisiva para o avanço da medida.

Hugo Motta também comentou sobre a relação com o governo federal, afastando qualquer tipo de conflito. No entanto, reforçou que a tramitação será conduzida por meio de proposta de emenda à Constituição (PEC), e não por projeto de lei, como sugerido pelo Executivo na semana anterior.

“Não há disputa com o governo. O diálogo existe, mas a

condução da pauta legislativa é uma atribuição da presidência da Casa, e o caminho definido é o da PEC”, declarou.

De acordo com o presidente da Câmara, esse formato permite um debate mais amplo e estruturado, além de evitar decisões precipitadas influenciadas pelo calendário eleitoral. Ele avalia que o tema é um dos mais relevantes em discussão neste ano no Legislativo.

Motta também afirmou que pretende atuar de forma intensa para construir um texto que assegure a redução da jornada de trabalho sem comprometer os salários dos trabalhadores e sem gerar impactos negativos significativos para o setor produtivo.

Giro Político

redacao@tribunahoje.jor.br

Foco Financeiro

O ministro Gilmar Mendes, do Supremo Tribunal Federal (STF), afirmou que as investigações envolvendo o caso Master deveriam concentrar esforços no centro financeiro do país, especialmente na região da Faria Lima. Para ele, o episódio expõe uma questão mais ampla do que aparenta, indicando falhas na regulação e possíveis conexões com o sistema financeiro. Segundo o magistrado, a repercussão do caso acabou sendo direcionada ao STF, quando, em sua avaliação, o eixo principal da apuração deveria estar ligado ao ambiente econômico e às estruturas de mercado envolvidas.

DIVULGAÇÃO



Defesa Institucional

Durante sua manifestação, Gilmar também saiu em defesa dos colegas da Corte, os ministros Alexandre de Moraes e Dias Toffoli, que vêm sendo questionados por suas relações indiretas com o ex-banqueiro Daniel Vercaro. Ao comentar as cobranças por esclarecimentos, o decano destacou que cada envolvido deve tomar as providências que julgar necessárias. Ele reforçou que a condução do tema exige cautela e responsabilidade, evitando interpretações precipitadas que possam comprometer a credibilidade das instituições envolvidas.

Desdobramentos

O caso tem gerado repercussão no meio político, com parlamentares da oposição protocolando pedidos de impeachment contra Moraes e Toffoli. As acusações incluem supostos conflitos de interesse e contratos milionários ligados

ao banco Master. Toffoli, por sua vez, deixou a relatoria após o envio de um relatório da Polícia Federal ao STF, que reuniu indícios de conexões com Vercaro. Entre os pontos citados está uma transação milionária envolvendo participação em um resort, reconhecida pelo próprio ministro, o que ampliou o debate sobre possível impedimento.

“Português esnobe”

O ex-governador de Minas Gerais e pré-candidato à Presidência, Romeu Zema (Novo), respondeu às críticas do ministro do STF, Gilmar Mendes, após declaração em entrevista. O magistrado afirmou que Zema utiliza uma “língua próxima do português”. Em reação, o político mineiro disse nas redes sociais que adota um linguajar simples, característico dos brasileiros comuns, e não o que classificou como “português esnobe” associado a setores de Brasília.

Críticas Ampliadas

Na sequência, Zema elevou o tom contra integrantes do Supremo Tribunal Federal, afirmando não se preocupar com a incompreensão de suas falas, mas sim com a dificuldade da população em entender decisões da Corte. Ele acusou ministros de recorrerem ao autoritarismo e de confundir limites entre o público e o privado. O ex-governador concluiu dizendo que essas atitudes são o que, segundo ele, mais causam estranhamento entre brasileiros.

PELO
PARANÁ

Expo Turismo

Curitiba volta ao centro do turismo nacional com a Expo Turismo Paraná, nos dias 7 e 8 de maio, no Viasoft Experience. O evento deve reunir cerca de 5 mil profissionais do setor. A feira conecta agentes, operadoras, companhias aéreas e destinos, com foco em negócios e capacitação. Com 30 anos em 2026, a Expo reforça o protagonismo do Paraná no turismo e amplia a visibilidade do Estado no cenário nacional.

Câmeras em Itaipu

A Itaipu Binacional prepara a instalação de câmeras de alta potência capazes de flagrar crimes a até 12 km no lago, em Foz do Iguaçu. O projeto, estimado em R\$ 65 milhões, está em fase de licitação. Os equipamentos serão de longo alcance e com tecnologia bi espectral, operando dia e noite.

Segurança na fronteira

A iniciativa será integrada à Polícia Federal do Brasil, com apoio do Núcleo Especial de Polícia Marítima (NEPOM). O objetivo é ampliar o controle sobre o Lago de Itaipu, área sensível da triplíce fronteira. A medida busca reforçar o combate a crimes transnacionais e rotas do crime organizado.

Articulação no PR

O deputado federal Filipe Barros (PL) voltou a defender a união de lideranças da direita no Paraná para evitar divisão de votos nas eleições. O parlamentar afirmou que a fragmentação entre candidatos do mesmo campo pode favorecer adversários e destacou movimentos internos do partido, como a saída e possível retorno de prefeitos à sigla.

Mata-mata

Invicto e com a melhor campanha, o Paraná Clube entra na última rodada da Divisão de Acesso dependendo de um empate contra o Patriotas para garantir o primeiro lugar. O jogo será na Arena da Baixada. Mesmo com a liderança em disputa, o técnico Tcheco deve testar opções no time. A rodada também define os classificados ao mata-mata e os rebaixados.

Queijos premiados

Talentos do Biopark colocaram o Paraná em destaque no Mundial do Queijo do Brasil, com 44 produtos premiados. O projeto já soma 76 medalhas e aposta em inovação para agregar valor à produção. A

iniciativa deve se expandir no Estado, fortalecendo a cadeia do leite e consolidando o Paraná como polo de queijos finos.

Eleitorado idoso

O Paraná tem 2,07 milhões de eleitores com mais de 60 anos aptos a votar em 2026, segundo o TSE. Desse total, 910 mil têm mais de 70 anos, faixa em que o voto é facultativo. O grupo já representa 24,45% do eleitorado estadual. Em relação a 2010, o crescimento é de 82,24%, acima da média nacional.

Eleitorado indígena

O Paraná registrou 5,5 mil eleitores indígenas em 2026, cerca de 0,07% do total, segundo o TSE. O dado reflete avanços no cadastro eleitoral, que passou a permitir autodeclaração, etnia e língua. O estado tem 30,4 mil indígenas, conforme o IBGE. A data de 19 de abril reforça a valorização cultural e a luta por direitos.

Regra ferroviária

A CCJ da Câmara aprovou proposta que suspende trecho do regulamento ferroviário sobre direito de passagem entre operadoras. O relator Toninho Wandscheer (PP) defendeu a medida para evitar entraves no compartilhamento da malha. Segundo ele, revogar todo o decreto criaria insegurança jurídica. O texto segue em tramitação na Câmara.

Contorno de Ponta Grossa

O traçado do Contorno Rodoviário de Ponta Grossa foi apresentado pela Motiva Paraná ao setor de transporte, com ajustes para atender demandas técnicas e ambientais. O projeto, com cerca de 43 km, prevê retirar o tráfego pesado da área urbana e melhorar a mobilidade. Alterações incluem desvio de áreas da Embrapa, Exército Brasileiro e INCRA. A proposta segue para análise da Agência Nacional de Transportes Terrestres.

OAB articula reforma do Judiciário com mudanças estruturais no Supremo

A Ordem dos Advogados do Brasil (OAB) deu um novo passo no debate sobre a modernização do sistema de Justiça ao instituir, neste mês de abril, uma comissão nacional dedicada à mobilização por uma ampla reforma do Poder Judiciário. A iniciativa surge em meio ao aumento das discussões sobre transparência, limites institucionais e aprimoramento das práticas adotadas pelos tribunais superiores, especialmente o Supremo Tribunal Federal (STF).

Entre os principais pontos defendidos pela entidade está a criação de mandatos fixos para os ministros do STF, medida que, segundo a OAB, pode contribuir para maior previsibilidade e renovação na Corte. Atualmente, os ministros permanecem no cargo até a aposentadoria compulsória, o que tem sido alvo de questionamentos em diferentes setores da sociedade. Além disso, a entidade também propõe a limitação das decisões monocráticas – aquelas tomadas individualmente por magistrados –, defendendo maior colegialidade nas deliberações.

O presidente da OAB, Beto Simonetti, ressaltou que essas propostas já foram aprovadas internamente e representam uma posição consolidada da instituição. “A OAB já deliberou em plenário sobre temas essenciais para a reforma, como mandatos fixos, restri-



DIVULGAÇÃO

INSTITUIÇÃO busca também definir limites para decisões unilaterais de ministros e estabelecer regras para a atuação de parentes de juizes

ções a decisões individuais e critérios mais claros para a atuação de parentes de magistrados na advocacia”, afirmou em nota oficial. A preocupação com possíveis conflitos de interesse também integra o pacote de mudanças sugeridas.

A comissão criada agora tem como missão ampliar o diálogo com a sociedade civil, juristas e representantes dos Três Poderes, buscando construir propostas concretas que possam avançar no Congresso Nacional. O grupo dá continuidade a um debate iniciado em fevereiro, quando o Conselho Federal da OAB aprovou, por unanimidade, as diretrizes prioritárias para a reforma do Judiciário.

Outro ponto central é a definição de parâmetros éticos mais rigorosos e uniformes para a magistratura em todo o país. A entidade avalia que regras mais claras podem fortalecer a confiança da população

no sistema de Justiça e evitar distorções na atuação de juizes e tribunais.

A criação da comissão também ocorre em paralelo à discussão sobre a implementação de um Código de Ética específico para o STF. Em fevereiro, a OAB encaminhou um ofício à Corte com sugestões para a elaboração desse documento, defendendo critérios objetivos e a participação ativa da advocacia no processo de construção das normas.

Para Simonetti, qualquer mudança estrutural no Judiciário precisa necessariamente incluir a advocacia no centro do debate. “A advocacia é o elo entre o cidadão e o Estado. Não há reforma legítima sem a participação efetiva da classe e da sociedade”, destacou. A expectativa é que, com a mobilização, o tema ganhe força no cenário nacional e avance como uma das principais pautas institucionais do país.

STF obriga revisão anual do mínimo existencial para superendividados

O Supremo Tribunal Federal (STF) decidiu ontem (quinta-feira, 23) que o governo federal deverá revisar periodicamente o valor do chamado “mínimo existencial”, parcela da renda de pessoas superendividadas que não pode ser usada para quitar dívidas. A decisão foi unânime e manteve o decreto que regulamenta o tema, mas com novas exigências.

Entre as determinações, a Corte estabeleceu que o Conselho Monetário Nacional (CMN) deverá realizar, ao

menos uma vez por ano, estudos técnicos para embasar a definição do valor. Esses levantamentos deverão justificar, de forma pública, a manutenção ou atualização do parâmetro, atualmente fixado em R\$ 600 mensais.

O tema está ligado à Lei do Superendividamento (Lei 14.181/2021), que criou mecanismos para prevenir e tratar o endividamento excessivo da população. A norma introduziu o conceito de “mínimo existencial”, garantindo uma renda

mínima para despesas básicas.

O valor foi inicialmente definido em 2022, em cerca de R\$ 303, e posteriormente elevado para R\$ 600 em 2023. Apesar das críticas, o STF optou por não fixar um novo patamar, delegando ao CMN a responsabilidade pela revisão com base em critérios técnicos.

Além disso, a Corte considerou inconstitucional um trecho do decreto que excluía modalidades como o crédito consignado da proteção, ampliando o alcance das medidas.

TCE do Paraná amplia fiscalização e abre auditoria no Detran sobre gestão de multas

DIVULGAÇÃO

O Tribunal de Contas do Estado do Paraná (TCE-PR) decidiu intensificar o acompanhamento sobre a gestão de recursos públicos e aprovou, por unanimidade, a realização de uma auditoria operacional no Departamento de Trânsito do Paraná (Detran-PR). O objetivo é analisar, de forma detalhada, o fluxo de arrecadação e a destinação das receitas provenientes de multas de trânsito, com ênfase nos critérios de legalidade, legitimidade e economicidade.

A decisão foi tomada no dia 15 de abril, a partir de proposta apresentada pelo conselheiro Fabio Camargo. A iniciativa surgiu no contexto da análise da prestação de contas anual do Detran-PR referente ao exercício de 2023, que acabou sendo aprovada como regular pela Corte. Ainda assim, o conselheiro defendeu a necessidade de aprofundar a fiscalização sobre o tema, considerando a relevância e o volume de recur-

sos envolvidos. A auditoria ficará sob responsabilidade das Quarta e Sexta Inspeções de Controle Externo.

RISCO

Fabio Camargo destaca que a concentração de atribuições em um mesmo órgão – como fiscalização, aplicação de sanções, julgamento administrativo e gestão dos recursos arrecadados – pode, ao menos em tese, criar um ambiente propício a conflitos de interesse. “Essa estrutura pode enfraquecer o princípio da impessoalidade e abrir margem para possíveis desvios de finalidade”. “A preocupação não recai sobre a aplicação de multas em si – instrumentos legítimos de organização e segurança no trânsito –, mas sobre a robustez dos mecanismos de controle e equilíbrio institucional”.

OBJETIVOS

A auditoria terá como foco a análise da rastreabilidade dos

recursos desde o momento da autuação até a destinação final das receitas. Isso inclui verificar o processo de arrecadação, o repasse ao Fundo Nacional de Segurança e Educação de Trânsito (Funset) e a execução das despesas vinculadas aos valores arrecadados.

Também será avaliada a compatibilidade das despesas realizadas pelo Detran-PR e pelo Fundo Especial de Segurança Pública do Estado do Paraná (Funesp-PR) com o que determina o artigo 320 do Código de Trânsito Brasileiro (CTB), além de outros atos normativos aplicáveis.

Outro eixo importante da auditoria será a verificação da existência e efetividade de planos de ação, rotinas de controle, mecanismos de monitoramento e critérios de transparência na destinação dos recursos. O Tribunal pretende examinar ainda o papel das estruturas internas de controle dos órgãos envolvidos e sua



PROCEDIMENTO objetiva avaliar o fluxo de arrecadação e destinação das receitas obtidas pelo órgão com a aplicação das sanções

capacidade de acompanhar e corrigir eventuais falhas.

Além disso, o procedimento buscará identificar possíveis fragilidades de governança ou incentivos institucionais inadequados que possam comprometer a correta aplicação dos recursos. Entre os pontos de atenção estão contratos de fiscalização eletrônica, a vedação de remuneração variável atrelada ao número de autuações e a existência de bônus ou vantagens vinculadas ao volume de multas aplicadas.

Por fim, a auditoria também deverá avaliar a qualidade das rotinas administrativas relacionadas ao processamento de defesas e recursos apresentados pelos motoristas, o cancelamento de autuações indevidas, a restituição de valores quando cabível e a eficiência no atendimento aos cidadãos. A intenção é garantir não apenas a correta gestão financeira, mas também a proteção dos direitos individuais e a melhoria contínua dos serviços prestados à população.

A educação do Paraná decolou de 7º para 1º lugar

Com visão, trabalho e planejamento, **o Paraná voa mais alto** na educação. Já são mais de 650 professores com formação internacional levando inovação para dentro das salas de aula. Mais de 130 mil alunos no ensino técnico, com qualificação direta para o mercado de trabalho. E nossas escolas também garantem até 5 refeições por dia, cuidando de quem aprende.

Saiba mais em pr.gov.br

Melhor do Brasil, líder no IDEB

- **Ganhando o Mundo: mais de 4.500 alunos no maior programa de intercâmbio do país**
- **500 mil alunos aprendendo programação e robótica**

PARANÁ
GOVERNO DO ESTADO
Terra de gente que trabalha e cuida

Alep analisa rígidas regras para traves nas escolas e prevê reforço na segurança

Diante da repetição de acidentes graves e até fatais envolvendo estruturas esportivas no Paraná, avança na Assembleia Legislativa do Paraná (Alep) o Projeto de Lei nº 153/2026, de autoria do deputado estadual Gilson de Souza (PL). A proposta estabelece normas gerais de segurança para instalação, fixação, manutenção e uso de traves de futebol em locais públicos e privados destinados à prática esportiva. Protocolado em fevereiro deste ano, o texto tem como principal objetivo evitar tragédias, sobretudo em ambientes frequentados por crianças e adolescentes.

O projeto abrange uma ampla gama de espaços, incluindo escolas públicas e particulares, quadras esportivas, campos de futebol, ginásios, clubes recreativos e associações. Entre as exigências previstas estão a obrigatoriedade de fixação adequada das traves ao solo ou à estrutura, a utilização de sistemas de contrapeso eficientes quando necessário, além da realização de manutenções periódicas e inspeções regulares para ga-

rantir a estabilidade dos equipamentos.

Outro ponto relevante da proposta é a determinação de que qualquer estrutura que apresente risco imediato deve ser interditada até que as condições de segurança sejam restabelecidas. O texto também prevê a instalação de sinalização orientativa e o desenvolvimento de ações educativas voltadas à prevenção, com o intuito de promover uma cultura permanente de segurança nos espaços esportivos.

A iniciativa busca transformar práticas básicas de cuidado em normas obrigatórias, estabelecendo parâmetros mínimos para impedir que traves mal fixadas ou sem manutenção adequada se tornem uma ameaça à integridade física dos usuários. A proposta ganha ainda mais relevância diante de casos recentes que chocaram a população paranaense.

Um dos episódios mais impactantes foi a morte de uma menina de apenas 3 anos, atingida por uma trave de futebol em um colégio particular no município de Prudentópolis. O caso gerou forte comoção



EM TRAMITAÇÃO na Alep, a proposta estabelece regras para instalação, fixação e manutenção dos equipamentos após tragédias recentes envolvendo crianças no Estado

social e reacendeu o debate sobre a responsabilidade na manutenção de estruturas esportivas. Antes disso, em novembro de 2025, um menino de 12 anos morreu após ser atingido por uma trave em uma quadra municipal de Ibema, no Oeste do estado.

Esses eventos evidenciam que o problema não é isolado e reforçam a necessidade de medidas concretas e abrangentes. Para o autor do projeto, a regulamentação é urgente. “Não podemos esperar que novas tragédias aconteçam. O esporte deve ser um espaço

de formação, saúde e convivência, jamais um ambiente de risco por falta de cuidados”, afirmou Gilson de Souza.

Atualmente em tramitação na Alep, o projeto integra um movimento mais amplo de revisão e fortalecimento das normas de segurança em ambientes esportivos no Paraná. Com a repercussão dos casos recentes, cresce a pressão por uma análise célere da proposta, que é vista como essencial para prevenir novos acidentes e garantir mais proteção à população, especialmente ao público infantil.

PR destina R\$ 29 milhões ao Tecpar para impulsionar saúde e inovação em 2026

O Governo do Paraná vai investir R\$ 29 milhões no Instituto de Tecnologia do Paraná (Tecpar) em 2026, por meio do Fundo Paraná, com foco em projetos estratégicos nas áreas de saúde e inovação. O anúncio foi feito durante reunião do Conselho Paranaense de Ciência e Tecnologia (CCT), que também apresentou o balanço dos recursos aplicados em 2025.

Os investimentos fazem parte da política estadual de fortalecimento da ciência e tecnologia, coordenada pela Secretaria da Ciência, Tecnologia e Ensino Superior (Seti). Segundo o presidente do Tecpar, Eduardo Marafon, os recursos reforçam a infraestrutura científica e consolidam o Paraná como referência nacional em inovação, especialmente nas áreas de saúde humana e animal.

Na área de saúde animal, o principal aporte será desti-



HEDESON ALVES/TECPAR

nado à conclusão do Centro de Pesquisa e Produção de Insumos para Diagnósticos Veterinários (CIV), em Curitiba. A unidade já está com 70% das obras concluídas e deve produzir insumos para diagnóstico de doenças como brucelose, tuberculose e leucose bovina. O projeto inclui ainda o desenvolvimento de testes nacionais, em parceria com o Instituto de Biologia Molecular do Paraná (IBMP).

Centro de Saúde de Precisão

Na área de saúde de precisão, os investimentos também vão fortalecer o Centro de Saúde Pública de Precisão (CSPP), voltado ao diagnóstico genético de doenças raras e câncer. A iniciativa reúne Tecpar, Fiocruz e IBMP, com foco em ampliar soluções tecnológicas para o sistema público de saúde.

RECURSO é destinado pelo Governo por meio do Fundo Paraná, para apoiar o desenvolvimento científico e tecnológico no Estado

Iniciativas científicas

Em 2025, o Tecpar já havia recebido recursos para projetos alinhados ao conceito de Saúde Única, incluindo estudos sobre cannabis medicinal, análise do DNA do solo e tecnologias para proteção de plantas. Ao todo, o Fundo Paraná destinou R\$ 609 milhões para iniciativas científicas em diversas instituições do Estado, reforçando o compromisso com o desenvolvimento tecnológico.

Parque Tecnológico Industrial

Outro destaque é a construção do Parque Tecnológico Industrial da Saúde, em Maringá, que já atingiu cerca de 60% de execução e deve ser finalizado ainda em 2026. O espaço terá estrutura para futura produção de vacinas, incluindo imunizantes contra raiva humana e varicela para o SUS, por meio de parceria com o Ministério da Saúde.

Cartucho

Emílio Fernando Martini



Bom-dia!

Hoje e comemorado o Dia Internacional do Jovem Trabalhador e o Dia do Boi. O primeiro está difícil de se achar por aí e segundo só lembramos mesmo na hora de cortar o bife na mesa!!

Conto de fada

E o Ministro do Trabalho acredita que reduzindo os dias de trabalho para 5 na semana a produtividade vai aumentar. Acredita também em Saci Pererê, Papai Noel e Coelhoinho da Páscoa!!

Sobrou ainda

Passado o 21 de abril, ainda restam sete feriados neste ano, e seis deles dá para emendar para prolongar os dias de descanso. Então, viva os feriados!!

Na numerologia

E temos 80,4% das famílias brasileiras endividadadas. A esperança é que já que não se tem sorte nos jogos, se consiga ter mais SORTE na hora na escolha do próximo presidente da Republica e não erremos no número de novo!!

Saiba que...

...a vida é como uma cana: só dá açúcar depois de passar por grandes apertos!!

O abraço...

...de hoje vai para o doutor Marcos Antonio de Oliveira Leandro, da advocacia Oliveira, assinante do Tribuna Hoje!

Trânsito feliz

Vendo como o pessoal anda de motocicleta na cidade em alta velocidade, chego a conclusão que deve ser uma aventura com muita adrenalina e com chance de acabar o passeio na ambulância do Siate!

Só risos

Um papagaio foi vendido no leilão por alto preço, ao entregar o produto o leiloeiro tranquiliza o comprador: - O senhor nem se preocupe fez ótimo negócio. Esse papagaio fala bastante e é muito esperto. - Como assim, esperto? - Ora - respondeu o encarregado. - E quem o senhor acha que dava os outros lances?!!

Avaliação

Tão interessante quanto ler esta coluna é ver que as palavras verdadeiras não são agradáveis e as agradáveis não são verdadeiras!!!

Encerrando

O que mais devemos ter é paciência... Principalmente com os impacientes!!!

Paraná lidera ranking e se consolida como melhor ambiente para negócios

ALBARI ROSA/ARQUIVO AEN

O Paraná voltou a ocupar o primeiro lugar no Ranking Nacional de Dispensa de Alvarás e Licenças, elaborado pelo Instituto Liberal de São Paulo (ILISP), com base em dados do primeiro trimestre de 2026. O levantamento integra o programa Liberdade para Trabalhar e avalia quantas atividades econômicas de baixo risco são liberadas de exigências burocráticas. Com 975 CNAEs (Classificação Nacional de Atividades Econômicas) dispensados, o Estado superou Goiás (962), Minas Gerais (945), Sergipe (936) e São Paulo (927), consolidando sua posição como referência nacional em ambiente de negócios.

O desempenho é resultado direto de uma política contínua de desburocratização e estímulo ao empreendedorismo. Para o secretário da Fazenda, Norberto Ortigara, o Paraná construiu um cenário sustentado por três pilares: menor carga tributária, simplificação na abertura de empresas e um ambiente econômico favorável à geração de empregos. Segundo ele, a liberdade econômica vai além da redução de exigências legais, sendo fundamental garantir condições reais para que os negócios cresçam e se mantenham competitivos.

Dados da Secretaria da Fazenda apontam que o Paraná possui a menor carga tributária média do país para empresas do Simples Nacional, com alíquota efetiva de ICMS de 2,39%, abaixo da média nacional de 2,81%. Atualmente, mais de 300 mil empresas estão enquadradas nesse regime no Estado, o que evidencia um ambiente atrativo principalmente para pequenos e médios empreendedores, responsáveis por grande parte da geração de empregos.

Na avaliação do presidente da Junta Comercial do Paraná (Jucepar), Marcos Rigoni, a combinação de menos impostos e menos burocracia tem sido decisiva para atrair novos investimentos. Ele destaca que medidas como a redução do IPVA também ajudam a dimi-



ESTADO lidera o Ranking Nacional de Dispensa de Alvarás e Licenças, do programa Liberdade para Trabalhar, feito pelo Instituto Liberal de São Paulo (ILISP)

nuir custos operacionais, favorecendo a competitividade das empresas e incentivando a formalização de novos negócios.

Com a plataforma unificada, o empreendedor consegue obter autorizações de órgãos como Vigilância Sanitária, Corpo de Bombeiros, Polícia Civil, Instituto Água e Terra (IAT) e Agência de Defesa Agropecuária do Paraná (Adapar) em uma única solicitação. Antes, esse procedimento poderia levar de três a cinco meses. Hoje, a liberação pode ocorrer em minutos, mantendo a segurança jurídica e técnica.

Segundo o chefe do Centro Estadual de Desburocratização, coronel Jean Rafael Puchetti Ferreira, o programa se consolidou como um aliado estratégico para quem deseja empreender. Ele ressalta que a simplificação não elimina controles, mas torna o processo mais eficiente e acessível.

Os reflexos dessas medidas já aparecem nos indicadores econômicos. No primeiro tri-

mestre de 2026, o Paraná registrou a abertura de 53,4 mil novas empresas, um crescimento de 16,1% em relação ao mesmo período de 2025. O número demonstra o aumento da confiança dos empreendedores no ambiente econômico estadual.

No mercado de trabalho, os resultados também são expressivos. Dados da Pnad Contínua indicam que o Estado alcançou a menor taxa de desemprego de sua história para um trimestre, com índice de 3,2% no quarto trimestre de 2025, abaixo da média nacional de 5,1%. O cenário reforça um ciclo positivo, em que menos burocracia e menor carga tributária impulsionam a atividade econômica e a geração de empregos.

Com esse conjunto de políticas, o Paraná se consolida como um dos estados mais atrativos do país para empreender, aliando eficiência administrativa, segurança jurídica e desenvolvimento sustentável.

Menos Burocracia e Mais Empregos

O programa Descomplica Paraná é um dos principais motores da transformação no ambiente de negócios do Estado. A iniciativa unificou processos e permitiu que empreendedores obtenham, em um único pedido, liberações de diversos órgãos públicos. O tempo de abertura de empresas passou de meses para poucas horas. A medida reduziu custos, eliminou entraves e aumentou a competitividade, sem comprometer a fiscalização e a segurança das atividades econômicas.

O ambiente favorável aos negócios tem impacto direto na geração de empregos. Com mais de 53 mil empresas abertas apenas no primeiro trimestre de 2026, o Paraná registrou crescimento expressivo na atividade econômica. O reflexo aparece na taxa de desemprego, que atingiu 3,2%, a menor da série histórica para um trimestre.



Tô fora!

O xerife do Judiciário tomou gostinho pela poltrona do Palácio Guanabara em um dos Estados mais ricos do País, brincam congressistas em Brasília – os aliados e até adversários do ex-governador Cláudio Castro (PL). O que não se pode negar é que o desembargador Ricardo Couto, presidente do Tribunal de Justiça do Rio de Janeiro e governador interino, se esforça para manter a ordem no Estado, embora esteja longe de representar o cenário ideal do Executivo: interface com secretários, acompanhamento de programas e obras, diálogo com prefeitos etc. A Coluna provocou para saber se ele tem projeto eleitoral quando pendurar a toga: Zero! Nulo, nada! Fato é que Couto está apenas cumprindo a missão constitucional no vácuo do Poder enquanto a ALERJ não se resolve, e enquanto o STF ainda não norteia quem vai mandar até dezembro.

Sobre saúde...

Além da palpitação (coração acelerado), mal-estar e crise respiratória, o dono do finado Banco Master, Daniel Vorcaro – preso na sede da PF – teve infecção urinária, com sangramento. É inimaginável um envenenamento dentro da corporação, a instituição mais séria e de maior credibilidade do Brasil. Mas que ele aguce o paladar com o que anda comendo e bebendo por lá.

... e memória amarga

Quando secretário de Segurança do Estado do Rio, o ex-delegado de PF, José Mariano Beltrame, confidenciou a amigos que passou a levar seu café de casa para a Secretaria. Nas primeiras semanas de trabalho, descobriu que estava bebendo café coado com vidro moído, servido quentinho no gabinete.

Voa, Ibaneis, Voa!

Ex-presidente do BRB, preso na penitenciária federal da Papuda, Paulo Henrique Costa deu um chute no advogado que o ex-chefe Ibaneis Rocha (MDB) pagava para ele. Agora é tudo ou nada nada na eventual delação que pode vir aí. Ibaneis está sem o acesso. Como já publicamos, o ex-

governador do DF vazou de Brasília na véspera da última operação da PF, e tem avião à disposição para decolar a qualquer hora.

Contra o câncer

A nova resolução 3/2025 da Câmara de Regulação do Mercado de Medicamentos antecipa a chegada (muito mais em conta) da 3ª onda de biossimilares, prevista para 2027, para imunooncologia, com medicamentos contra mais de 30 tipos de câncer que custam cerca de R\$ 400 mil/mês. Para se ter uma ideia do alcance da medida, o câncer de mama atinge hoje mais de 73,6 mil mulheres por ano, com 18 mil mortes.

Panelaço nas redes

Donos de restaurantes reclamam nas redes sociais que a plataforma 99Food está ativando descontos (de até 50%) em produtos por conta própria, incluindo promoções antigas desabilitadas. Empresários dizem que as promoções acontecem sem aviso prévio e ameaçam judicializar. “A 99Food lamenta e reforça que a política de promoções e os acordos firmados com restaurantes parceiros são claros, transparentes”.

reportagem@colunaesplanada.com.br

Whatsapp/celular (61) 99855-3339

Zélia Casoni

IMAGINAR

ZOOM

MARIA EDUARDA CARDOSO eleita Miss Teen Umuarama 2026, reina absoluta no zoom da coluna.



PROARTE

SHOPPING

A Allos, maior operadora de shoppings do Brasil, com 45 próprios e 6 sob administração, está levando lojistas para o TikTok Shop com um modelo inédito: estúdios dentro dos próprios shoppings para transmissões de comércio ao vivo. O live shopping mistura entretenimento com vendas em tempo real, com demonstrações ao vivo, testes reais e opiniões de quem realmente entende os produtos (ou deveria entender).

O formato é um dos que mais crescem no varejo digital nacional, impulsionado por criadores e plataformas sociais, sobretudo o TikTok Shop. Os números não mentem.

Menos de 1 ano após estrear no Brasil em maio do ano passado, estima-se que o TikTok Shop tenha fechado 2025 movimentando cerca de R\$ 1,2 bilhão.

COMÉRCIO

A ACIU convida comerciantes, lojistas e empreendedores para a criação do *Núcleo do Comércio*. Um movimento para impulsionar o varejo, fortalecer conexões e construir um ambiente de negócios mais colaborativo, valorizando o comércio local.

Participe deste importante momento de troca de ideias e construção conjunta. Dia 28 abril às 13h30, no auditório da ACIU.

Supermercados
PLANALTO

Você faz parte dessa história.

CURIOSIDADE

A montadora chinesa Seres recebeu uma patente para o que chama de “banheiro embarcado” que desliza sob o assento do passageiro para visitas ao banheiro enquanto está na estrada. O recurso tem como objetivo “satisfazer as necessidades de banheiro dos usuários em longas viagens, enquanto acampam ou estão no carro”, escreveram os engenheiros no registro de patente de Seres na China em 10 de abril.

REGRAVAR

O produtor do filme, Graham King, estava de férias no sul da França quando seu telefone tocou com uma notícia alarmante: grande parte das filmagens do cinebiográfico de Michael Jackson, que ele havia recentemente concluído, teria de ser descartada e regravada.

A terceira parte do filme tratava de um processo de 1993 movido em nome de um garoto de 13 anos que alegava ter sido abusado pelo astro pop — acusação que Jackson negou. No entanto, o espólio de Jackson percebeu tardiamente que um acordo assinado com a família do garoto proibia o uso da história para fins comerciais.

MUDANÇA?

Com o maior PIB do mundo (US\$ 30,5 trilhões) e um mercado consumidor gigante, os EUA seguem sendo o destino nº1 para quem quer escalar. Mas a dúvida costuma ser a mesma: como estruturar essa expansão? Quais vistos existem, quanto investir e por onde começar? Para responder isso, a D4U Immigration criou o e-book gratuito “Leve sua empresa para os EUA: vistos e estratégias de expansão”, com um guia direto sobre vistos, estrutura empresarial e próximos passos

“Ontem foi o Dia Mundial do Livro, uma peça fundamental para aprender, compreender e explorar o mundo e a nossa imaginação.”



ARQUIVO PESSOAL

ARQUIVO CMEG

11º CONGRESSO DE INOVAÇÃO DA INDÚSTRIA 2026



Viviane Roder representou as mulheres umuaramenses no 11º Congresso de Inovação da Indústria 2026.

JOVENS EMPREENDEDORES!

A energia criativa tomou conta do Família Shopping na tarde de ontem, durante a Oficina de Criatividade realizada dentro da programação do World Creativity Day 2026. O encontro reuniu participantes interessados em inovação, ideias e desenvolvimento pessoal, em uma experiência dinâmica e inspiradora.

A condução ficou por conta de Sirley Batatinha, que trouxe reflexões práticas sobre como estimular o pensamento criativo no dia a dia, tanto na vida pessoal quanto nos negócios. Com linguagem acessível e exemplos reais, ela envolveu o público e incentivou novas formas de enxergar desafios e oportunidades.

A iniciativa contou com apoio de instituições importantes, como o SEBRAE, reforçando o compromisso com o empreendedorismo e a inovação na região. Um evento que deixou sua marca, inspirando ideias e conectando pessoas em torno da criatividade.

Pesquisas testam nomes e redesenham disputas ao governo e Senado

Os institutos de pesquisa Quaest/Genial e Verita divulgam, na próxima semana, novos levantamentos sobre a corrida eleitoral no Paraná, trazendo um cenário atualizado para o governo do Estado e para o Senado Federal. Os resultados da Quaest estão previstos para segunda-feira (27), enquanto os dados do Instituto Verita devem ser apresentados na terça-feira (28). As sondagens prometem indicar mudanças importantes na disputa, com a inclusão de novos

nomes e possíveis reconfigurações no cenário político. Um dos principais destaques é a presença, pela primeira vez, do deputado federal Sandro Alex (PSD-PR) entre os pré-candidatos ao Palácio Iguacu. O parlamentar foi recentemente lançado pelo governador Ratinho Junior (PSD) como nome do grupo governista para a sucessão estadual, o que deve influenciar diretamente a dinâmica da disputa. A entrada de Sandro Alex nas pesquisas permitirá medir seu

potencial eleitoral e o impacto do apoio do atual governo. A pesquisa da Quaest foi registrada no Tribunal Superior Eleitoral (TSE) e está ouvindo 1.104 eleitores em diferentes regiões do Estado até amanhã (sábado, 25). O levantamento foi encomendado pelo Banco Genial, com custo de R\$ 215.479,57. Já o Instituto Verita também registrou sua pesquisa no TSE, com previsão de ouvir 2.010 eleitores até a próxima segunda-feira. Neste caso, o estudo é financiado pelo pró-

prio instituto, ao custo de R\$ 154.770. Além da disputa pelo governo, os levantamentos também irão aferir o cenário para o Senado Federal. Entre os nomes testados está o do deputado Alexandre Curi (Republicanos), que passa a figurar como candidato consolidado na corrida pela vaga. A expectativa é que os novos dados indiquem possíveis mudanças em relação aos levantamentos anteriores. Nas pesquisas mais recentes, o ex-senador Alvaro Dias

(MDB) e o ex-procurador Del-tan Dallagnol (Novo) aparecem na liderança das intenções de voto. Com a inclusão de novos nomes e o avanço das articulações políticas, o cenário pode apresentar alterações significativas, refletindo o momento pré-eleitoral no Estado. Os resultados das sondagens devem servir como termômetro para partidos e lideranças políticas, influenciando estratégias, alianças e definições de candidaturas nos próximos meses.

Palavras cruzadas

Fator climático cuja queda agrava doenças respiratórias	Atriz e apresentadora brasileira	Arremedo caricato Minuto (abrev.)	Gigante (?): o planeta Júpiter	
			Bebida usada no martini	Território sírio ocupado por Israel em 1967
Quebra-cabeça tridimensional				
				Curso como o mestrado (pop.)
Movimento intelectual da Europa renascentista			Lábio, em inglês	
			Cetáceo voraz	
O país do Vale de Bekaa		Causa do bocejo Um dos Trapalhões		
Filósofo pré-socrático		Microrganismos patogênicos	Tática defensiva no futebol	Lendária escola portuguesa de navegação
(?) Rogato, pioneira da aviação no Brasil				
Fortalecidas				
Espécie de marreca de lagos e banhados		Organização como a Gerardo Falcões	Antiga cidade-reino do Chipre	
Chapas de madeira prensada	Tragédia de Shakespeare sobre ciúme	Às suas margens situa-se Bagdá		
				Clínica para reeducação alimentar
O laço que une os irmãos		Estruturas sociais da comunidade celta		
		(?) de abril: Dia Mundial da Saúde		Andavas; caminhavas
Que tem percepção e raciocínio rápidos			Retumbava Saudação informal	

BANCO /ada — lhp.6/ldallo — monada.10/anaxggoras

28



Horóscopo do dia

ÁRIES

21/3 a 20/4

Hoje o clima fica favorável para a sorte, especialmente em jogos ou apostas. A comunicação fica em alta e pode impulsionar suas conquistas tanto no trabalho quanto na vida amorosa. Aproveite seu charme para atrair alguém especial ou reforçar os momentos românticos com seu parceiro.

Cor: GOIABA Palpite: 21, 03, 46

TOURO

21/4 a 20/5

Vênus em Gêmeos traz ótimas energias para suas finanças, seja para realizar um desejo ou economizar. Aproveite a rotina no trabalho, especialmente se puder fazer em casa, para bons resultados. No amor, controle o ciúme para manter a paz, mesmo sem grandes novidades.

Cor: AZUL-MARINHO Palpite: 06, 15, 42

GÊMEOS

21/5 a 20/6

Vênus entra em seu signo, elevando sua comunicação e amizades nesta sexta. Aproveite seu raciocínio ágil para compartilhar ideias e esclarecer mal-entendidos no trabalho. No amor, investir no papo aumenta suas chances com o crush, enquanto a energia contagiante traz alegria ao relacionamento.

Cor: PRATA Palpite: 27, 18, 20

CÂNCER

21/6 a 21/7

Cuidado com o cansaço que Vênus pode trazer, afetando seu entusiasmo. Por outro lado, boas energias surgem para impulsionar sua renda com bônus ou ganhos inesperados, basta manter o foco. No amor, a rotina agitada pode diminuir sua atenção, mas aproveite as oportunidades de fortalecer seus laços.

Cor: AMARELO Palpite: 09, 34, 54

LEÃO

22/7 a 22/8

Hoje é dia de diversão e boas vibrações nas amizades, com oportunidades de viagem. No trabalho, investir em ideias ousadas pode acelerar seus projetos e mostrar seu brilho. No amor, uma amizade colorida pode aquecer seu coração e fortalecer os laços. Aproveite cada momento!

Cor: AZUL-CLARO Palpite: 41, 08, 59

VIRGEM

23/8 a 22/9

Hoje, sua intuição é essencial para refletir e fazer mudanças positivas. No trabalho, agir nos bastidores pode impulsionar seu sucesso, enquanto a ambição ganha força com Vênus em Gêmeos, abrindo novas oportunidades. Para o amor, aposte na paixão para potencializar momentos especiais.

Cor: LILÁS Palpite: 44, 32, 14

LIBRA

23/9 a 22/10

Aproveite a companhia dos amigos nesta sexta para sair da rotina e viver novas aventuras. Vênus em Gêmeos incentiva estudos, passeios e socialização. No amor, o bom humor ajuda a conquistar, e o relacionamento ganha mais animação. Aproveite o dia!

Cor: AZUL-ROYAL Palpite: 20, 52, 16

ESCORPIÃO

23/10 a 21/11

Dia de mudanças e autoconhecimento com Vênus em Gêmeos. Aproveite para se desapegar do que não faz mais sentido e avaliar seu caminho profissional. Sua ambição fica em alta e a paixão no ar promete reacender o desejo. É um momento para valorizar o amor e sua sensualidade.

Cor: MAGENTA Palpite: 52, 19, 10

SAGITÁRIO

22/11 a 22/12

Hoje, a energia de Vênus em Gêmeos traz conexão nos relacionamentos, incentivando a curtir o amor. No trabalho, as parcerias têm mais chances de sucesso e a rotina pede novidade. O amor fica em alta, com possibilidades de fortalecer uma relação ou se abrir para alguém especial.

Cor: PRETO Palpite: 32, 59, 42

CAPRICÓRNIO

23/12 a 20/1

Hoje é um dia de ajustes que trazem bem-estar e revitalizam seu espírito. Cuide do seu corpo com a energia de Vênus em Gêmeos e aproveite seu sexto sentido para solucionar imprevistos no trabalho. Sua sensualidade é o grande diferencial na conquista e na vida amorosa.

Cor: CINZA Palpite: 45, 02, 47

AQUÁRIO

21/1 a 19/2

Vênus ilumina seu dia, trazendo sorte e muito charme. Aproveite para ampliar seus contatos profissionais e fortalecer conexões pessoais. O astral é favorável para encontros e romance, deixando tudo mais apaixonante e harmonioso. Este é o momento perfeito para fortalecer seu relacionamento.

Cor: ROXO Palpite: 36, 48, 12

PEIXES

20/2 a 20/3

Hoje há boas vibrações no relacionamento, com Vênus em Gêmeos tornando os momentos em casa mais agradáveis. No trabalho, foco e dedicação trazem excelentes resultados e oportunidades financeiras. No amor, um clima mais tranquilo pode despertar saudades de alguém do passado.

Cor: VERMELHO Palpite: 10, 01, 28

#FaçaCoquetel

Assine e receba no conforto da sua casa!

www.assinecoquetel.com.br

Acesse nosso site!

COQUETEL

Solução

V	T	O	E	C	O	V	A	V
d	I	V	S	T	I	G	V	
S	V	T	C	S	E	L	E	
T	V	N	R	E	I	V	R	F
S	O	D	R	E	M	O	T	V
E	H	G	I	L	R	E	G	V
G	E	E	E	E	H	I	R	
S	V	R	O	G	I	A	E	R
S	C	N	V	D	V			
S	V	R	O	G	V	X	V	N
O	N	O	S	O	I	O	I	
d	I	O	N	V	B	I	T	
O	W	S	I	N	V	W	H	
O	J	I	G	V	W	O	B	J

Mensagem do Dia

Quem anda na retidão teme o Senhor, mas o que anda em caminhos tortuosos, esse o despreza. Na boca do tolo está a vara para a sua própria soberba, mas os lábios dos sábios os protegerão.

Provérbios 14:2-3

Com BOPE em ação, homem é preso após usar explosivos e desafiar decisão judicial

Uma ocorrência grave registrada na madrugada de ontem (quinta-feira, 23) escancarou o nível de violência e desprezo à Justiça em Alto Piquiri. Um homem de 32 anos foi preso após descumprir uma medida protetiva, ameaçar equipes policiais e lançar artefatos explosivos contra agentes de segurança e até contra a própria mãe.

A ação teve início por volta das 1h46, quando equipes do 25º Batalhão da Polícia Militar foram acionadas para dar apoio a um oficial de Justiça. O objetivo era cumprir uma medida judicial que determinava o afastamento imediato do agressor do lar, após denúncia de violência doméstica feita por sua esposa, uma mulher de 56 anos.

No entanto, ao chegar ao local, no centro da cidade, os policiais foram recebidos com resistência. O homem se recusou a acatar a decisão judicial, afirmando que não deixaria o

imóvel e exigindo a retirada das autoridades. Em um gesto de extrema agressividade, ele arremessou um artefato explosivo de pequeno porte contra a equipe.

A situação rapidamente se agravou. Durante a tentativa de negociação, a mãe do suspeito chegou ao local na tentativa de acalmá-lo, mas também foi alvo da violência. O homem lançou um segundo artefato, desta vez de maior potencial, colocando em risco não apenas os policiais, mas a própria familiar.

Diante da escalada de risco, a área foi isolada e o protocolo de gerenciamento de crise foi imediatamente acionado. A cadeia de comando do batalhão foi mobilizada e, diante do impasse, o Batalhão de Operações Policiais Especiais (BOPE) foi chamado, deslocando-se de Curitiba até Alto Piquiri.

Mesmo após diversas tentativas de negociação, o suspeito permaneceu trancado na resi-

dência, desobedecendo reiteradamente as ordens judiciais. Com o fracasso do diálogo, a equipe especializada realizou a entrada tática no imóvel. O homem foi contido, imobilizado e retirado em segurança.

Ele recebeu atendimento de enfermagem ainda no local e, na sequência, foi encaminhado à Delegacia da Polícia Civil. O suspeito foi autuado em flagrante por descumprimento de medida protetiva, desobediência e violência doméstica, além do uso de artefatos explosivos contra agentes públicos.

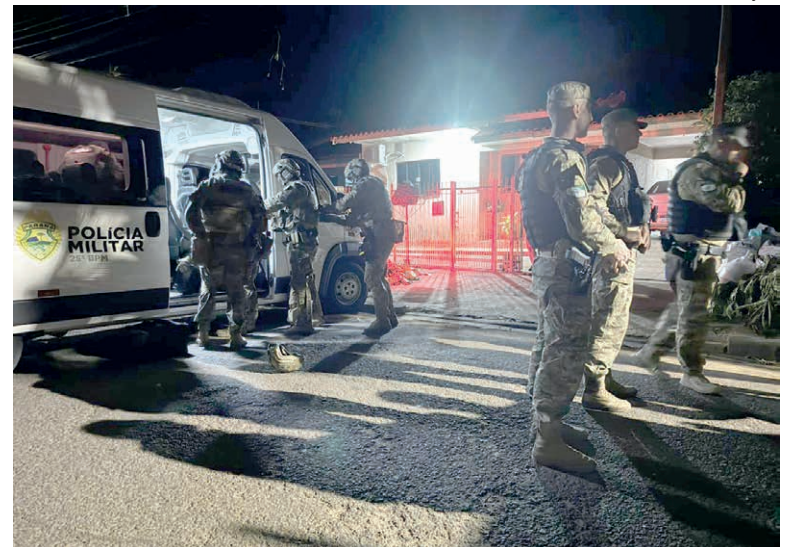

DIVULGAÇÃO

DURANTE a tentativa de negociação, a mãe do suspeito chegou ao local na tentativa de acalmá-lo, mas também foi alvo da violência

Polícia intercepta 200 kg de maconha e causa prejuízo milionário ao crime

Uma operação de alto impacto contra o tráfico de drogas resultou na apreensão de mais de 200 quilos de maconha e na prisão de dois homens na PR-323, em Perobal. A ação, realizada ontem (22), foi conduzida pelo Batalhão de Polícia de Fronteira (BPFron), da Polícia Militar do Paraná, em conjunto com a Polícia Federal, por meio do Núcleo Especial de Polícia Marítima (NEPOM) de Foz do Iguaçu.

Após trabalho de inteligência e buscas continuadas na região, as equipes conseguiram localizar e abordar dois veículos que atuavam em conjunto no transporte da droga. Um Chevrolet Onix era utilizado como “batedor”, função estratégica para alertar sobre fiscalizações e garantir a passagem do carregamento ilícito. Já um Renault Duster transportava a carga principal.

Durante a abordagem e vitória no utilitário, os policiais encontraram 11 fardos de maconha, que totalizaram 201 quilos da droga. A apreensão representa um duro golpe contra o tráfico na região de fronteira, frequentemente utilizada como rota para distribuição de entorpecentes.

Dois homens, de 25 e 41 anos, foram presos em flagrante. Além da droga, também foram apreendidos os dois veículos utilizados na ação criminosa e quatro aparelhos celulares, que podem au-



DIVULGAÇÃO

TODO a droga e os suspeitos foram encaminhados à Delegacia da Polícia Civil de Umuarama, onde foram adotados os procedimentos legais

Caminhão com etanol tomba, pega fogo e interdita a PR-323



O ETANOL entrou em combustão, gerando chamas intensas e exigindo rápida atuação do Corpo de Bombeiros, que conseguiu conter o fogo e evitar que se alastrasse

Um acidente envolvendo carga inflamável mobilizou equipes de emergência e interditou totalmente a PR-323, em Cruzeiro do Oeste, na tarde da quarta-feira, (22). Um caminhão transportando 22 mil litros de etanol tombou às margens da rodovia e provocou um incêndio de grandes proporções.

A ocorrência foi registrada no km 180. O veículo, um DAF/XF com placas de Goioerê, seguia sentido Mariluz quando o motorista, de 50 anos, perdeu o controle. Um dos semirreboques saiu da pista e tombou, rompendo a estrutura e espa-

lhando o combustível pela rodovia e área lateral.

O etanol entrou em combustão, gerando chamas intensas e exigindo rápida atuação do Corpo de Bombeiros, que conseguiu conter o fogo e evitar que se alastrasse. Técnicos do Instituto Água e Terra (IAT) também estiveram no local para avaliar possíveis danos ambientais.

Devido ao risco de explosão, a rodovia foi bloqueada nos dois sentidos até a remoção da carga e destombamento do veículo. Apesar da gravidade, não houve feridos. O motorista testou negativo para álcool.

xiliar nas investigações sobre a origem e o destino do entorpecente, bem como na identificação de outros envolvidos.

Todo o material e os suspeitos foram encaminhados à Delegacia da Polícia Civil de Umuarama, onde foram adotados os procedimentos legais.

Segundo estimativas das forças de segurança, o prejuízo causado ao crime organizado

ultrapassa R\$ 587 mil, evidenciando a relevância da operação no enfrentamento ao tráfico.

A ação reforça a atuação integrada entre as forças policiais no combate ao crime na região Noroeste, especialmente em corredores estratégicos como a PR-323, frequentemente utilizados por organizações criminosas para o escoamento de drogas.



DIVULGAÇÃO

A Polícia Civil realizou o cumprimento de um mandado de busca e apreensão domiciliar na cidade de Moreira Sales, na casa de um homem, de 44 anos, investigado por ameaças com arma de fogo no âmbito da violência doméstica. Durante as buscas, um revólver de calibre .32, com seis munições, foi localizado. Em razão da posse irregular de arma de fogo de uso permitido, o indivíduo foi conduzido e indiciado. Ele continua sendo investigado por violência doméstica.

Operação Omnis mobiliza PM no Paraná e intensifica policiamento em Umuarama

DIVULGAÇÃO

A Polícia Militar do Paraná deflagrou ontem (quinta-feira, 23) a Operação Omnis, uma ação de abrangência estadual que tem como objetivo reforçar o policiamento ostensivo e ampliar medidas preventivas e repressivas em todas as regiões do Estado. A iniciativa ocorre de forma simultânea, por determinação do Comando-Geral da corporação, e mobiliza efetivo em diversas cidades, incluindo Umuarama, no Noroeste.

O nome "Omnis", que remete à ideia de totalidade, reflete a proposta da operação: atuação integrada e ampla, com foco na saturação de áreas previamente mapeadas com maiores índices de criminalidade. Nessas regiões, as equipes intensificam abordagens, patrulhamentos e ações de fiscalização, buscando coibir delitos e aumentar a presença policial nas ruas.

Em Umuarama, o 25º Batalhão da Polícia Militar participa ativamente da operação, com reforço no policiamento em

pontos estratégicos da cidade e da região. As equipes atuam em locais com maior fluxo de pessoas e também em áreas identificadas por registros recentes de ocorrências, com o objetivo de prevenir crimes e ampliar a sensação de segurança da população.

A Operação Omnis conta com o apoio de ferramentas tecnológicas de análise criminal e inteligência policial. Sistemas de georreferenciamento e plataformas de gestão de ocorrências são utilizados para orientar o deslocamento das equipes, permitindo ações mais precisas e eficientes. Esse modelo possibilita que o policiamento seja direcionado conforme dados concretos, otimizando recursos e ampliando resultados.

Além das abordagens e patrulhamentos, a operação também envolve fiscalizações de trânsito, verificação de veículos e checagem de pessoas com mandados em aberto. A estratégia busca não apenas reprimir crimes, mas também

atuar de forma preventiva, reduzindo oportunidades para práticas ilícitas.

A Operação Omnis integra um conjunto de ações permanentes da Polícia Militar do Paraná voltadas ao combate à criminalidade e ao fortalecimento da ordem pública. A expectativa é que a intensificação do policiamento gere impacto direto nos índices de segurança e contribua para um ambiente mais tranquilo para a população em todo o Estado.



A OPERAÇÃO Omnis conta com o apoio de ferramentas tecnológicas de análise criminal e inteligência policial

Primeira ação foi a apreensão de um adolescente infrator

Um adolescente de 14 anos foi apreendido na tarde de ontem (23) durante o cumprimento de um mandado judicial em Umuarama. A ação ocorreu por volta das 15h20, no Jardim Tropical, e foi realizada por uma equipe da ROTAM no contexto da Operação Omnis, que intensifica o policiamento em todo o Estado.

De acordo com a Polícia Militar, o mandado de busca e apreensão foi expedido pela Vara da Infância e da Juventude. O jovem foi localizado em uma instituição de ensino, onde a abordagem foi conduzida de forma controlada e acompanhada por um responsável legal, garantindo o cumprimento dos protocolos previstos para esse

tipo de ocorrência.

Após os procedimentos no local, o adolescente foi encaminhado ao Centro de Socioeducação (CENSE), onde ficará à disposição da Justiça para as medidas cabíveis. A condução ocorreu sem o uso de algemas, respeitando a integridade física e os direitos do menor, conforme determina a legislação.



Sorteio pela Extração da Loteria Federal de 30/01/27

Ação SOLIDÁRIA

Nosso propósito é cuidar de vidas!
Adquira seu cupom e concorra a um Trator 5060E

DOAÇÃO: R\$2.000,00
com 25 chances de ganhar!



Trator John Deere 5060E cabinado



Apoio:

M.A. Máquinas

JOHN DEERE

Realização:

HOSPITAL DO CÂNCER
UOPECCAN

(44) 2031-0743

(44) 99116-7662
UMUARAMA

Operação Chimera expõe suspeita de fraude e desvio de dinheiro em Altônia

DIVULGAÇÃO

O cerco contra possíveis irregularidades na administração pública de Altônia ganhou força na manhã de ontem (23), com a deflagração da Operação Chimera, conduzida pelo Núcleo de Umuarama do Grupo de Atuação Especial de Combate ao Crime Organizado (Gaeco), órgão vinculado ao Ministério Público do Paraná.

A ofensiva investiga indícios de crimes graves, como peculato – que envolve o desvio de recursos públicos – e fraudes em processos licitatórios. Segundo as apurações, há suspeitas de possíveis irregularidades na execução de contratos firmados pelo Município de Altônia com empresas relacionadas à disponibilização de mão de obra terceirizada.

Logo nas primeiras horas do dia, equipes do Gaeco cumpriram quatro mandados de busca e apreensão, além de um mandado de busca pessoal, nas cidades de Altônia e Cândói. A ação resultou na apreensão de documentos, anotações e aparelhos celulares, materiais considerados estratégicos para o avanço das investigações.

Todo o conteúdo recolhido será submetido à perícia técnica, com o objetivo de identificar eventuais provas de manipulação de processos públicos



AS ORDENS judiciais foram expedidas pela Vara Criminal de Altônia e têm como principais alvos dois empresários, suspeitos de participação nas irregularidades

e desvio de recursos. A análise detalhada dos dados pode revelar a extensão do esquema e o número de envolvidos.

As ordens judiciais foram expedidas pela Vara Criminal de Altônia e têm como principais alvos dois empresários, suspeitos de participação nas irregularidades. Como medida cautelar, ambos foram proibidos de manter qualquer tipo de relação contratual com o poder público até a conclusão das investigações – uma decisão que reforça a gravidade das suspeitas.

A Operação Chimera lança luz sobre possíveis práticas que, se confirmadas, comprometem diretamente a lisura da gestão pública e o uso correto do dinheiro da população. O

foco em contratos de terceirização levanta ainda preocupações sobre a transparência e a legalidade de serviços essenciais prestados à comunidade.

O Ministério Público não descarta novas fases da operação, à medida que as análises avançam. A expectativa é que o material apreendido ajude a esclarecer se houve, de fato, um esquema estruturado para fraudar licitações e desviar recursos públicos, além de apontar responsabilidades individuais. A investigação segue em sigilo, mas o impacto já é evidente: o caso coloca a administração municipal sob forte escrutínio e reforça a necessidade de vigilância permanente sobre a aplicação de recursos públicos.

Operação da Polícia Federal mira lavagem de dinheiro do contrabando

A Polícia Federal deflagrou ontem (23) a Operação Circe II, com foco em um esquema milionário de lavagem de dinheiro ligado ao contrabando de agrotóxicos do Paraguai. A ação foi coordenada pela PF de Guaira e cumpriu quatro man-

dados de busca e apreensão em Terra Roxa e Iporá.

Segundo as investigações, o grupo utilizava empresas de fachada e contas bancárias para ocultar a origem dos recursos ilícitos. O esquema teria movimentado mais de R\$ 30 mi-

lhões nos últimos anos.

A Justiça também determinou o bloqueio de contas e o sequestro de bens de sete investigados, que podem chegar a R\$ 10 milhões. A PF informou que as apurações continuam e novas fases não estão descartadas.

Ela Pode Mais no Agro

A AciU Mulher realizará no próximo dia 27 de abril, no auditório do Sebrae, o seminário Ela Pode Mais no Agro. Será um dia de integração, aprendizado e prática, com conteúdos que vão desde criatividade e desenvolvimento de projetos até planejamento financeiro e oportunidades reais de negócio. A programação será das 9h às 17h. O investimento é no valor de R\$ 50. Inscrições podem ser feitas neste link.

Esquenta Conecta I

O Conjove em parceria com a Unipar realizará o “Esquenta Conecta”, no dia 27 de abril, no Espaço Evolução Unipar, às 18h45. Com a participação de Andréa Giroto, o encontro vai trazer uma visão prática sobre como aumentar engajamento, reduzir rotatividade e construir equipes mais produtivas.

Esquenta Conecta II

A convidada terá um diálogo esclarecedor, conectado com os desafios reais das empresas da região. O evento também servirá como prévia do que virá no dia 21 de maio, no Conecta Mais, criando um ambiente de conexão entre empresários e líderes locais. As inscrições são gratuitas e devem ser feitas pelo link no perfil do Conjove no Instagram.

Núcleo do Comércio

A AciU convida comerciantes, lojistas e empreendedores para participar de reunião, no dia 28 de abril, para criação do Núcleo do Comércio. O objetivo do grupo é impulsionar o desenvolvimento do setor varejista, fortalecer um ambiente de negócios cada vez mais colaborativo e valorizar o comércio local. Participe deste momento de conexão, troca de ideias e construção conjunta. A reunião será no auditório da entidade, às 13h30.

Capacitação NR-1

Curso de capacitação NR-1, promovido pelo Cedupar (Centro de Educação Paranaense), com apoio da AciU, terá uma segunda edição, nos dias 29 e 30 de abril, na Unicesumar de Umuarama, das 19h às 22h. O assunto será abordado pelo psiquiatra Guilherme Derenusson, mestre em saúde mental, e pela professora Irineia Baretta, doutora em psicofarmacologia. Inscrições pelo telefone (44) 99171-6601.

Negociações Financeiras I

O curso Técnicas e Processos para Negociações Financeiras será promovido pela AciU, entre os dias 11 e 13 de maio, no auditório da entidade. A capacitação será conduzida pelo advogado Braz Ismael Vendramini. O conteúdo programático será dividido em três encontros e inclui diferentes temas e procedimentos práticos para análise de crédito, cobrança e recuperação de dívidas.

Negociações Financeiras II

O curso é destinado a profissionais dos setores e demais interessados em aprender mais sobre crédito inteligente e boas práticas de cobrança. Os dois primeiros encontros serão das 19h às 22h30 e o terceiro, das 19h às 22h. O investimento para associados é de R\$ 280 e R\$ 380 para demais interessados. Para mais informações entre em contato com Camila pelo telefone (44) 99171-6601.

Renegociação de Dívidas I

A AciU realizará, entre os dias 20 e 23 de maio, o Mutirão de Renegociação de Dívidas, com apoio da Cacier (Coordenadoria das Associações Comerciais e Empresariais Entre Rios) e Sebrae. A iniciativa tem como foco principal auxiliar empresários na recuperação de créditos em atraso, além de minimizar os impactos da inadimplência.

Renegociação de Dívidas II

A AciU vai prestar apoio logístico às empresas incluindo consultas de crédito ao SPC Brasil, orientações financeiras e encaminhamento de clientes interessados em regularizar as pendências. As condições flexíveis de pagamento serão estabelecidas de acordo com a política interna de cada estabelecimento.

“Ser resiliente significa ser flexível, mas possuir autoconfiança. Saber aprender com a atitude dos outros, sem perder a própria essência” – Marcello Cotrim

Excelente fim de semana
A AciU é a Casa do Empresário

TUDO ISSO EM UM SÓ CARTÃO!

ADQUIRA JÁ O SEU!

Umuarama

Nessas férias seja Inviolável aonde você estiver!

INVIOVÁVEL MONITORAMENTO ELETRÔNICO

UMUARAMA - PR 44 3521.4220 inviolavel.com

Mercedes-Benz eleva conforto no GLS 450 4MATIC AMG Line

A Mercedes-Benz Cars & Vans Brasil lança o novo GLS 450 4MATIC AMG Line no mercado brasileiro, proporcionando ainda mais conforto ao cliente. O automóvel ganha o Pacote de Aquecimento Conforto de série, elevando a experiência no interior do veículo a um novo patamar de sofisticação e bem-estar, além de trazer o design AMG Line com rodas AMG de 23 polegadas. Com essa novidade, a marca expande a sua presença no segmento de SUVs de grande porte com um automóvel que combina presença imponente, esportividade e alto nível de conforto.

“O novo GLS 450 4MATIC AMG Line reforça o nosso compromisso em oferecer ao consumidor brasileiro conforto superior, tecnologia e sofisticação. As atualizações desse automóvel ampliam a experiência do cliente, com foco em bem-estar a bordo, que é um fator cada vez mais decisivo na escolha de produtos como os nossos que envolvem uma forte conexão emocional”, afirma Evandro Bastos, Head de Produto Automóveis da Mercedes-Benz Cars & Vans Brasil.

CONFORTO ELEVADO

O grande diferencial dessa versão é o Pacote de Aquecimento Conforto que aumenta a comodidade dos ocupantes do veículo ao incluir a possibilidade de esquentar os bancos dianteiros e banco das extremidades da segunda fileira de assentos, bem como os apoios de braço dianteiros e traseiros que proporcionam bem-estar em diferentes condições climáticas. Além disso, os bancos dianteiros climatizados e os ajustes elétricos com memória ampliam ainda mais o conforto.

Para completar a experiência, o sistema de ar-condicionado Thermotronic de quatro zonas, com controle adicional para os ocupantes dianteiros e traseiros, garante climatização eficiente para todos. Recursos



como cortinas elétricas traseiras, vidros com isolamento acústico e o pacote de conforto acústico também contribuem para um ambiente interno silencioso e agradável.

DESIGN MARCANTE

O automóvel traz o pacote AMG Line com elementos esportivos, além das imponentes rodas AMG de 23”, que reforçam sua presença nas ruas. O acabamento interno combina materiais de alta qualidade, como madeira Anthracite, superfícies dos painéis e rebordos em ARTICO e volante esportivo em couro Nappa. Detalhes como tapetes AMG também colaboram para elevar o nível de requinte.

O ambiente interno é complementado pelo teto solar panorâmico, iluminação ambiente e projeção do logotipo da marca, criando uma atmosfera sofisticada. Enquanto o pacote Night e elementos como chave em preto brilhante reforçam a sofisticação do veículo.

CONECTIVIDADE AVANÇADAS

O GLS 450 4MATIC AMG Line vem equipado com o sistema multimídia MBUX (Mercedes-Benz User Experience) com funções estendidas, navegação integrada e off-line, realidade aumentada e integração para smartphones, incluindo Apple CarPlay e Android Auto. O Widescreen Cockpit e o Head-Up Display oferecem ainda informações de forma intuitiva ao condutor.

Para uma experiência sensorial imersiva, o sistema de som Burmester 3D com personalização sonora proporciona uma experiência acústica de alto padrão. O modelo também inclui carregamento wireless, pacote USB Plus e múltiplas entradas USB, garantindo conectividade para todos os ocupantes.

SOLUÇÕES INTELIGENTES

Com configuração de até sete lugares, o GLS oferece amplo espaço interno e flexibilidade. O sistema EASY-PACK proporciona privacidade e protege as bagagens,

complementado pelo HANDS-FREE Access, que com um simples movimento do pé na área do sensor sob o para-choque traseiro, a porta traseira abre e fecha de forma totalmente automática. O modelo também conta com acoplamento de reboque, assistente de manobras com reboque e capacidade ampliada, aumentando a sua versatilidade. Além disso, itens como KEYLESS-GO, pacote de espelhos e sensor de presença, elevam a conveniência no uso diário junto com o tanque de 85 litros que amplia a autonomia para longas viagens.

ASSISTÊNCIA À CONDUÇÃO

O pacote de assistência à condução inclui recursos como DISTRONIC, assistente ativo de direção e assistente de estacionamento com câmera 360°. O automóvel conta ainda com sistemas de segurança avançados, como airbags laterais traseiros, airbag de joelho, alerta de saída e proteção GUARD 360°. Os faróis MULTIBEAM LED com assistente adaptativo de luz alta Plus também garantem visibilidade superior, enquanto sensores e assistentes ampliam a segurança em diferentes situações.

Eficiência e robustez

Equipado com motorização que incorpora a tecnologia híbrida leve de 48V (381+20 cv e 500 Nm), com motor elétrico auxiliar que apoia o motor a combustão, e sistema ISG de segunda geração que integra motor de arranque e alternador para maior eficiência e suavidade, o veículo combina desempenho e eficiência. Além disso, a transmissão automática 9G-TRONIC e a suspensão AIRMATIC com amortecimento adaptativo, proporcionam uma condução confortável e estável. O modelo também conta com sistema de freios esportivos, pneus com redução de ruído e proteção inferior, reforçando sua robustez.

O Mercedes-Benz GLS 450 4MATIC AMG Line está à venda em toda a rede de concessionários da marca com preço público de R\$ 1.055.900,00 para o ano/modelo 26/26.

Formação orienta professores sobre comportamento de alunos autistas

Professores das salas de recursos multifuncionais e de apoio em sala de aula das escolas municipais participam de uma importante formação realizada ontem (quinta-feira, 23), e hoje (sexta, 24), no anfiteatro Haruyo Setogutte, no prédio da Prefeitura de Umuarama.

Com o tema “Manejo de comportamentos disruptivos no ambiente escolar”, o curso foi promovido em conjunto entre as secretarias municipais de Educação e de Saúde, por meio do Instituto de Atendimento ao Indivíduo com Transorno de Espectro Autista (IAI-

TEA). O público foi dividido em grupos para participarem das palestras, realizadas no contraturno do horário de trabalho dos profissionais nas suas respectivas unidades.

Nesta quinta-feira, das 8h15 às 11h45, foram reunidos os professores que atuam na parte da tarde e das 13h30 às 17h os que atuam durante a manhã. Nesta sexta-feira, 24, a formação será realizada com as equipes de coordenação pedagógica das instituições de ensino do município, na parte da manhã no mesmo local.

Para a formação, veio a

Umuarama o mestre em Psicologia Experimental, pesquisador e professor de pós-graduação Victor Tarden Delafrafi, de Londrina, com grande experiência na área. A secretária de Educação do município, Letícia Labiak Pereira, agradeceu a secretária de Saúde, Lisbeth Scanavaca, e toda a equipe envolvida na parceria para a realização do evento, especialmente a coordenadora do IAI-TEA, Dayse André, enaltecendo a importância do aprendizado.

“A formação é importante e deve ser continuada, adequada à realidade vivida nas escolas. Todo conhecimento é válido e quando compartilhado ajuda nas nossas práticas diárias, melhorando o trabalho realizado nas escolas com os alunos no espectro autista. Desejo a todos um ótimo



ASSESSORIA/SECOM

PARA A FORMAÇÃO, veio a Umuarama o mestre em Psicologia Experimental, pesquisador e professor de pós-graduação Victor Tarden Delafrafi, de Londrina

aprendizado”, destacou.

O palestrante lembrou que o manejo comportamental é um assunto que vem ganhando espaço na sociedade, pois ajuda os profissionais a lerem situações, entenderem e criarem estratégias de atuação diante de comportamentos agressivos ou autolesivos

dos alunos, proporcionando respostas mais adequadas.

A palestra trouxe conceitos básicos, intervenções que podem ser aplicadas, critérios e requisitos básicos para entender os comportamentos e muito diálogo, para entender as dificuldades vividas em sala de aula e troca de experiências.



DIVULGAÇÃO

A delegação de Umuarama se destacou na Paraná Hand Cup Internacional, realizada em Goioerê entre os dias 17 e 21. Com cerca de 90 atletas, o grupo conquistou bons resultados, como o 3º lugar no Sub-11 e no adulto masculino, além de outras posições nas categorias de base. A competição reuniu 120 equipes e cerca de 2.800 participantes. O desempenho reforça o avanço do handebol local, impulsionado por projetos esportivos voltados ao desenvolvimento e inclusão de crianças e adolescentes.

SEMINOVOS

A ALEGRIA DE SER CHEVROLET

COM GARANTIA DE QUALIDADE

Carros	Ano	Cor	Opcionais	Valor
COMMANDER TD 380 OVERLAND	23/23	BRANCO	COMPLETO, AUT, COU, TS	R\$ 189.900,00
EQUINOX 2.0 TURBO PREMIER	19/20	CINZA	COMPLETO, AUT, COU, TS	R\$ 129.900,00
EQUINOX 1.5 TURBO PREMIER	24/24	BRANCO	COMPLETO, AUT, COU, TS	R\$ 174.900,00
MONTANA 1.2 TURBO LT	24/24	BRANCO	COMPLETO	R\$ 104.900,00
ONIX 1.4 ACTIVE	19/19	BRANCO	COMPLETO	R\$ 69.900,00
ONIX 1.0 TURBO PREMIER	24/25	BRANCO	COMPLETO, AUT, COU	R\$ 104.900,00
ONIX PLUS 1.0 TURBO PREMIER	20/20	BRANCO	COMPLETO, AUT	R\$ 73.900,00
ONIX PLUS 1.0 TURBO PREMIER	23/24	PRATA	COMPLETO, AUT, COU	R\$ 94.900,00
ONIX PLUS 1.0 TURBO PREMIER	24/24	BRANCO	COMPLETO, AUT, COU	R\$ 97.900,00
PAJERO TR4 FLEX	10/nov	PRATA	COMPLETO, AUT, COU	R\$ 54.900,00
RENEGADE LONGITUDE	20/20	PRATA	COMPLETO, AUT, COU	R\$ 89.900,00
RENEGADE 1.3 TURBO SPORT	22/23	CINZA	COMPLETO, AUT	R\$ 104.900,00
TRACKER 1.0 TURBO LT	23/24	BRANCO	COMPLETO, AUT	R\$ 109.900,00
TRACKER 1.0 TURBO LTZ	20/21	BRANCO	COMPLETO	R\$ 94.900,00
TRACKER 1.0 TURBO LTZ	23/24	AZUL	COMPLETO, AUT	R\$ 114.900,00
TRACKER 1.2 TURBO PREMIER	20/21	VERM	COMPLETO, AUT, COU, TS	R\$ 99.900,00
TRACKER 1.2 TURBO PREMIER	20/21	PRATA	COMPLETO, AUT, COU, TS	R\$ 99.900,00

COMPRAMOS SEU SEMINOVO

CONFIRA MAIS OFERTAS EM NOSSO SITE:
WWW.UVEL.COM.BR

SERVIÇOS FINANCIEROS RESPEITE OS LIMITES DE VELOCIDADE

3621-3000



ORAÇÃO A SANTO EXPEDITO

Meu Santo Expedito das causas justas e urgentes interceda por mim junto do Nosso Senhor Jesus Cristo, socorra-me nesta hora de aflição e desespero.

Vós que sois um Santo guerreiro,

Vós que sois o Santo dos aflitos,

Vós que sois o Santo dos desesperados,

Vós que sois o Santo das causas urgentes, proteja-me.

Ajuda-me, dai-me força, coragem e serenidade.

Atenda ao meu pedido: (faça a sua intenção)

Meu Santo Espedito!

Ajuda-me a superar estas

horas difíceis, proteja-me

de todos que possam me

prejudicar, proteja minha

família, atenda ao meu

pedido com urgência.

Devolva-me a paz e a

tranquilidade.

Meu Santo Expedito, serei

grato pelo resto da minha

vida e levarei o seu nome a

todos que têm fé.

Rezar 1 Pai Nosso, 1 Ave

Maria e fazer o sinal da

cruz.

Em agradecimento mandar publicar esta oração para propagar os benefícios do grande Santo Expedito.

Publicado a pedido.

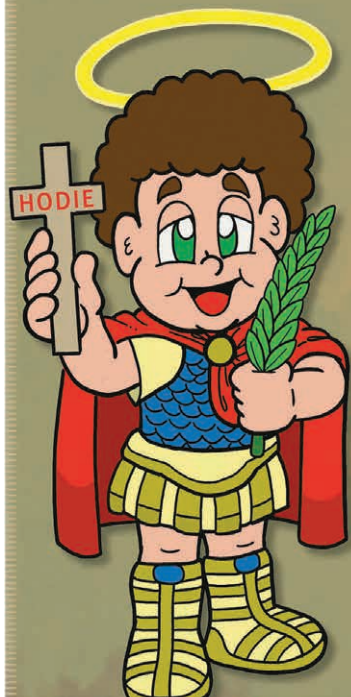

Nova geração do vôlei em quadra pela Copa Integração

Cascavel - O município de Guaraniaçu será palco, entre os dias 24 e 26 de abril, da segunda etapa da 30ª edição da Copa Integração de Voleibol Feminino. A competição regional reúne equipes dos municípios de Campo Mourão, Cascavel, São Miguel do Iguaçu, Palotina, Céu Azul, Medianeira e Foz do Iguaçu, além da equipe anfitriã. As disputas do fim de semana acontecem no Ginásio de Esportes Onofre Garbacheski e envolvem atletas da categoria sub-18.

Tradicional no calendário esportivo da região, a competição é disputada em sistema de etapas ao longo do ano,

somando pontos para a definição do campeão geral da temporada. Apesar de muito disputada, o principal objetivo do torneio é promover o desenvolvimento do voleibol de base e a integração entre os elencos.

Foz do Iguaçu lidera a competição. Por outro lado, a PM Guaraniaçu/AVOG, que ocupa o segundo lugar na classificação geral, aparece como principal força de oposição neste momento, especialmente por atuar em casa.

“Tivemos uma primeira etapa muito disputada, com vários jogos definidos apenas no set decisivo, demonstrando



RICARDO MORANTE

Jogos em Guaraniaçu podem indicar novo líder do campeonato

o alto nível técnico. Neste ano contamos com o retorno de uma das equipes mais tradicionais da região, a AVOMED/Mondrone, de Medianeira, e

isso só aumentou o nível técnico da competição”, destacou o coordenador da etapa e técnico da PM Guaraniaçu/AVOG, Willian Giasson.

Superliga Feminina tem jogos decisivos

São Paulo - Quatro gigantes do vôlei feminino do Brasil estarão em quadra na noite desta sexta-feira para definir quem avançará à final da Superliga Feminina. A decisão será no Ginásio do Ibirapuera, no dia 3 de maio. Os dois confrontos estão empatados em 1 a 1 após os jogos realizados na semana passada.

No Rio de Janeiro, às 21 horas, o Flamengo enfrenta o Praia Clube depois de uma virada espetacular no último confronto, quando perdia por 2 a 0 e virou para 3 a 2. As mineiras venceram a primeira partida por 3 sets a 0.

Na Arena UniBH, em Belo Horizonte, Minas Tênis Clube e Osasco fazem o jogo de desempate após terem obtido vitórias na casa dos adversários nas duas primeiras partidas. O jogo começa às 18h30.

Feras do basquete chegam a Cascavel para a Copa Cascavel

Cascavel - De 1º a 3 de maio, Cascavel se transformará na capital nacional do basquete em cadeira de rodas. Tudo por conta da Copa Cascavel, competição de nível nacional que reunirá oito equipes de cinco estados brasileiros. As partidas serão disputadas no Ginásio de

Esportes Adaptado Eduardo Luvison, no Centro Esportivo Ciro Nardi.

Os representantes de Cascavel chegam embalados após a conquista da medalha de ouro no ParaJaps, em Foz do Iguaçu. O time é treinado por Rodrigo Zini e fará a estreia

contra Toledo. “O nível da copa será altíssimo, com a participação de diversos jogadores que já representaram o Brasil em competições internacionais. Para nós, é muito importante sediar a competição que abre o calendário nacional da modalidade”, destacou o treinador.



ASSESSORIA

Copa Cascavel será realizada na próxima semana

Stein Cascavel joga por liderança da LFF

Cascavel - O Stein Cascavel Futsal viajou ao Rio Grande do Sul para enfrentar a Malgi nesta sexta-feira (24), no Ginásio do Sesi, em Pelotas, às 15h30, pela Liga Feminina de Futsal (LFF). “Tem tudo para ser uma grande partida. A Malgi também fez uma ótima estreia e causou inúmeras dificuldades para a equipe de Taboão. É uma equipe muito vertical, com bons valores individuais, atletas muito fortes no enfrentamento, duelos ofensivos no um contra um e boas transições também. É um time muito bom”, comenta o técnico Márcio Coelho. Na rodada de abertura, o time cascavelense goleou o APCEF/SE por 7 a 0 em casa, enquanto as gaúchas perderam para o Taboão Magnus por 4 a 3.

JOGAM HOJE

20h00	SÉRIE B – 6ª RODADA Ponte Preta x América-MG
16h00	PREMIER LEAGUE – 34ª RODADA Sunderland x Nottingham Forest
16h00	LA LIGA – 32ª RODADA Betis x Real Madrid
15h30	BUNDESLIGA – 31ª RODADA RB Leipzig x Union Berlin
15h45	CALCIO – 34ª RODADA Napoli x Cremonese

Seleção feminina confirma amistosos

Rio de Janeiro - Em mais uma etapa na preparação para a Copa do Mundo de 2027, a Seleção Brasileira Feminina vai disputar dois amistosos, em junho, contra os EUA. A primeira partida será no dia 6, na Neo Química Arena, em São Paulo. A outra, no dia 9, no Castelão, em Fortaleza. Essas duas sedes vão

receber jogos do Mundial.

Atualmente, os Estados Unidos ocupam o segundo lugar no ranking da Fifa. A Seleção Brasileira está em sexto. A equipe norte-americana ainda não está garantida na Copa do Mundo. Precisa obter a vaga em competição organizada pela Concacaf, que será disputada ainda neste ano.

MATRÍCULAS ABERTAS
INÍCIO DAS AULAS: ABRIL DE 2026

CURSO TÉCNICO EM ENFERMAGEM
DA ESCOLA DO HOSPITAL CEMIL

Unidade Shopping Palladium Umuarama



AULAS E ESTÁGIOS À NOITE

Ideal para quem trabalha durante o dia e busca uma nova qualificação.

Seja um profissional de saúde de excelência.



(44) 3621-9214 (44) 99145-8540