



Cassado no Conselho de Ética
5



Umuarama - Terça-feira, 12/5/2026 - Edição nº 9109 - Ano 13 - R\$ 3,00

@tribunahojenewsumuarama

Defesa de enfermeira de Umuarama nega ligação com tráfico de drogas

A apreensão de mais de meia tonelada de maconha durante uma perseguição policial na BR-369, em Londrina, na semana passada, ganhou novos desdobramentos após a defesa da enfermeira de Umuarama, Ana Marta dos Santos Becker, se manifestar oficial-

mente sobre o caso. O veículo utilizado no transporte da droga está registrado em nome da profissional, que afirma ter sido vítima de um golpe e nega qualquer envolvimento com o esquema criminoso investigado pelas autoridades. 11

Megaobra



Após anos de transtornos causados por alagamentos e enxurradas, Umuarama iniciará uma das maiores obras de drenagem urbana de sua história. A Prefeitura anunciou investimento de R\$ 16,5 milhões, em parceria com o Governo do Paraná, para implantação de um moderno sistema de galerias pluviais destinado a acabar com os pontos críticos de alagamento na região central da cidade. A obra começará nos próximos dias, com a instalação do canteiro e o início das intervenções, que devem durar cerca de sete meses. Durante o período, haverá interdições e mudanças no trânsito em importantes vias urbanas. 12

Tesouro, B3 e BB lançam título com aplicação de R\$ 1 2

Com a derrubada da dosimetria, PL articula anistia ao 8 de janeiro 3

Fim de decisões monocráticas causaria "apagão" no Supremo 4

Aprovadas regras para os "Pet Friendly" no Paraná 5

Cartucho

6



Zélia Casoni

8 e 9



Combate ao abuso sexual de crianças

Umuarama realiza, de 15 a 22 de maio, ações do Maio Laranja, com caminhada, eventos culturais e debate contra o abuso e a exploração sexual de crianças e adolescentes. 13



Tesouro, B3 e Banco do Brasil lançam título com aplicação a partir de R\$ 1

DIVULGAÇÃO

Desde ontem (segunda-feira, 11), investidores que buscam alternativas mais simples e com previsibilidade de rendimento já podem utilizar o Tesouro Reserva, que possibilita investimentos a partir de R\$ 1. O novo título do Programa Tesouro Direto foi lançado pela manhã, na Arena B3, na capital paulista.

O Tesouro Reserva é um lançamento da Secretaria do Tesouro Nacional, da B3 e do Banco do Brasil e prevê rendimento indexado à taxa básica de juros (Selic). Outra novidade desse título é que ele poderá ser negociado em qualquer hora do dia, todos os dias da semana.

O foco do Tesouro Reserva é o pequeno investidor ou quem pretende montar uma reserva de emergência.

“Na prática, ele é exatamente igual ao investimento de outros títulos. Ele só vai ter um ticket inicial, um investimento mínimo menor, que é de R\$ 1. A diferença é que ele funciona 24 horas por dia, sete dias por semana”, explicou Daniel Leal, secretário do Tesouro Nacional.

Inicialmente esse título ficará disponível apenas para a base de 80 milhões de correntistas do Banco do Brasil mas outras instituições também poderão oferecê-lo em breve, após a fase de testes. Nesta etapa, os investimentos e resgates serão realizados por meio do aplicativo Investimentos BB, utilizando transação via PIX.

Ao contrário do Tesouro Selic, o Tesouro Reserva não terá marcação a mercado, o que quer dizer que não vai oscilar diariamente com as mudanças nas taxas de juros do mercado.

TRIBUTAÇÃO

Segundo a Secretaria do Tesouro Nacional, o Tesouro Reserva seguirá as mesmas regras dos demais títulos do Tesouro Direto. Haverá incidência de Imposto de Renda (IR) apenas sobre os rendimentos, no momento do resgate ou do vencimento, com alíquotas regressivas: quanto mais tempo

o investimento permanecer aplicado, menor o imposto.

Já para as aplicações que forem resgatadas em até 30 dias, poderá haver cobrança de Imposto sobre Operações Financeiras (IOF), que também será regressiva e zerada após esse período.

A cobrança dos impostos, diz a secretaria, será automática, realizada pela própria instituição financeira, sem necessidade de qualquer pagamento adicional por parte do investidor.

O limite para aplicação é R\$ 500 mil por investidor ao mês, sem restrição para resgates.



TESOURO Reserva tem rendimento indexado à taxa básica de juros

Nova lei define o percentual mínimo de cacau nos chocolates

Os chocolates comercializados no Brasil passarão a seguir novas regras de composição e rotulagem a partir da sanção da Lei nº 15.404/2026, publicada nesta segunda-feira (11) no Diário Oficial da União. A medida determina percentuais mínimos de cacau para diferentes tipos de produtos derivados e obriga fabricantes a informarem, de forma clara e destacada, a quantidade do ingrediente presente nas embalagens.

A nova legislação vale tanto para produtos nacionais quanto importados e terá um prazo de adaptação de 360 dias para que a indústria se adeque às exigências. A proposta busca ampliar a transparência no mercado

e impedir que consumidores sejam induzidos ao erro ao adquirir produtos que aparentam ser chocolate, mas possuem baixo teor de cacau.

Entre os principais pontos da lei está a obrigatoriedade de informar o percentual total de cacau na parte frontal da embalagem. A informação deverá ocupar pelo menos 15% da área do rótulo e aparecer em destaque para facilitar a leitura. O texto deverá seguir o modelo “Contém X% de cacau”.

A legislação também define parâmetros mínimos para diferentes categorias de produtos. O chocolate em pó deverá conter ao menos 32% de sólidos totais de cacau. Já o chocolate

ao leite precisará apresentar, no mínimo, 25% de sólidos totais de cacau e 14% de sólidos de leite ou derivados.

No caso do chocolate branco, a composição deverá incluir pelo menos 20% de manteiga de cacau e 14% de sólidos lácteos. Achocolatados e coberturas terão de possuir no mínimo 15% de sólidos de cacau ou 15% de manteiga de cacau. Para o cacau em pó, o teor mínimo de manteiga de cacau será de 10%.

Outro ponto importante da nova lei é a proibição de práticas consideradas enganosas. Embalagens que utilizem imagens, cores, expressões ou elementos gráficos capazes de

sugerir que determinado produto é chocolate sem atender aos critérios legais poderão ser enquadradas como infração.

Em caso de descumprimento, fabricantes e comerciantes estarão sujeitos às penalidades previstas no Código de Defesa do Consumidor, além de sanções sanitárias e outras medidas legais cabíveis.

A expectativa é de que as novas regras fortaleçam a fiscalização do setor e garantam maior clareza nas informações oferecidas aos consumidores brasileiros, especialmente diante do crescimento do mercado de produtos com baixo teor de cacau vendidos como chocolate.

INDICADORES ECONÔMICOS

DÓLAR 11/05

| | % dia compra | venda | % mês | |
|-----------|--------------|--------|--------|-------|
| COMERCIAL | -0,1% | 4,8900 | 4,8910 | -1,2% |
| PTAX (BC) | -0,1% | 4,8967 | 4,8973 | -1,8% |
| PARALELO | 0,0% | 4,9300 | 5,3600 | -1,1% |
| TURISMO | 0,0% | 4,9300 | 5,3400 | -1,1% |
| EURO | 0,0% | 5,7678 | 5,7695 | -1,4% |

US\$ 1 É IGUAL A: MOEDAS X REAL

| | | | |
|------------|---------|------------|-------------------|
| lêne | 157,07 | lêne | R\$ 0,0337 |
| Libra est. | 0,73 | Libra est. | R\$ 6,69 |
| Euro | 0,85 | Peso arg. | R\$ 0,0035 |
| Peso arg. | 1401,00 | R\$1: | 1.255,34 guaranis |

POUPANÇA - TR

| Período/ depósitos... | Poup. antiga até 3/5/12 | Poup. nova part. 4/5/12 | Rem. básica |
|-----------------------|-------------------------|-------------------------|-------------|
| 11/4 a 11/5 | 0,5975 | 0,5975 | 0,0970 |
| 12/4 a 12/5 | 0,6308 | 0,6308 | 0,1301 |
| 13/4 a 13/5 | 0,6639 | 0,6639 | 0,1631 |
| 14/4 a 14/5 | 0,6633 | 0,6633 | 0,1625 |
| 15/4 a 15/5 | 0,6683 | 0,6683 | 0,1675 |

BOVESPA 11/05

| | | |
|------------------|----------------|-------|
| IBOVESPA: -1,19% | 181.908 pontos | |
| Ações | % R\$ | |
| Petrobras PN | +1,66% | 46,43 |
| Vale ON | +2,41% | 83,45 |
| ItauiUnibanco PN | -2,25% | 40,33 |
| Bradesco PN | -2,69% | 18,09 |
| Minerva ON | +4,88% | 4,30 |
| CeA Modas ON | -7,69% | 11,29 |

ÍNDICES DE INFLAÇÃO

| Índice em % | MAR | ABR | ano | 12m |
|--------------|------|------|------|------|
| IPCA (IBGE) | 0,88 | - | 1,92 | 4,14 |
| IGP-M (FGV) | 0,52 | 2,73 | 2,93 | 0,61 |
| IGP-DI (FGV) | 1,14 | 2,41 | 2,92 | 0,78 |

REAJUSTE DE ALUGUÉIS

| Índice | MAR | ABR | MAI |
|--------------|--------|--------|--------|
| IGP-M (FGV) | 0,9733 | 0,9817 | 1,0061 |
| IGP-DI (FGV) | 0,9709 | 0,9870 | 1,0078 |

* Correção anual. Multiplique valor pelo índice

SELIC ANUAL: 14,50% | TJLP: 9,13%

TABELA DO IR

| BASE (R\$) | Alíq. % | deduzir |
|--------------------------|---------|---------|
| Até R\$ 2.428,80 | zero | zero |
| De 2.428,81 até 2.826,65 | 7,5% | 182,16 |
| De 2.826,66 até 3.751,05 | 15% | 394,16 |
| De 3.751,06 até 4.664,68 | 22,5% | 675,49 |
| Acima de 4.664,68 | 27,5% | 908,73 |

Dedução p/dependente: R\$ 189,59; IR 2025: 7ª parcela vence em 28/11, com juros Selic de 7,04%

SAL. MÍNIMO PR (jan/26 a dez/26)

| | | | |
|----|--------------|-----|--------------|
| I | R\$ 2.105,34 | III | R\$ 2.250,04 |
| II | R\$ 2.181,63 | IV | R\$ 2.407,90 |

Em reais. *Faixa II: empregados domésticos.

OUTROS INDICADORES

| | MAR | ABR | MAI |
|-------------|----------|----------|----------|
| TJLP (%) | 9,19 | 9,13 | 9,13 |
| Sal. mínimo | 1.621,00 | 1.621,00 | 1.621,00 |
| UPC | 23,54 | 23,54 | 23,54 |

CUSTO DA CONSTRUÇÃO (CUB)

| R\$/m2 | MAR | ABR | %m | %ano | %12m |
|--------|----------|----------|------|------|------|
| Paraná | 2.586,96 | 2.596,02 | 0,35 | 1,04 | 5,44 |
| Oeste | 2.649,94 | 2.660,19 | 0,39 | 1,06 | 5,73 |
| Norte | 2.525,74 | - | 1,77 | 2,07 | 4,97 |

PREVIDÊNCIA JAN a DEZ 2026

| | Valor mínimo | Valor máximo |
|---|--------------|--------------|
| Autônomo e Facultativo | R\$ 1.621,00 | R\$ 324,20 |
| | 20% | R\$ 1.695,11 |
| O AUTÔNOMO que prestar serviços só a pessoas físicas e o FACULTATIVO podem contribuir com 11% sobre o salário mínimo. Donas de casa de baixa renda podem recolher sobre 5% do salário mínimo. | | |

MEI - Microempreendedor Individual

| | | | |
|--------------|--------------|-----|--------------|
| Valor mínimo | R\$ 1.621,00 | 5% | R\$ 81,05 |
| Valor máximo | R\$ 8.475,55 | 20% | R\$ 1.695,11 |

Segurados Especiais

Recolherão com 1,3% em cima do valor de suas receitas brutas das produções rurais

Assalariado

| | |
|--------------------------|--------|
| Até 1.621,00 | 7,50% |
| de 1.621,01 até 2.902,84 | 9,00% |
| de 2.902,85 até 4.354,27 | 12,00% |
| de 4.354,28 até 8.475,55 | 14,00% |

COMO EFETUAR O CÁLCULO: calcule o valor da taxa de cada intervalo de salário, e depois some os valores EMPREGADOR - Taxa de 12%(Pes. físicas)

Vencimento: consulte o INSS

MERC. RURAL

PREÇO PRODUTOR (DERAL/SEAB)

| Em 11/05 | PR | DIA | 30d. | Casc. |
|-----------|--------|------|--------|--------|
| SOJA | 112,10 | 1,6% | -1,2% | 111,00 |
| MILHO | 53,57 | 0,1% | -1,0% | 53,00 |
| TRIGO | 66,01 | 0,0% | 0,3% | 66,00 |
| BOI GORDO | 348,43 | 0,1% | 0,1% | 350,00 |
| SUINO | 5,37 | 0,0% | -16,7% | - |

Soja, milho e trigo sc 60kg, boi gordo arroba e frango kg

BOLSA DE CHICAGO

| Em 11/05 | CONT. | FECH. | DIA | 30d. |
|----------|--------|----------|-------|-------|
| SOJA | mai/26 | 1.199,75 | 5,50 | 2,0% |
| FARELO | mai/26 | 327,90 | 5,40 | -1,2% |
| MILHO | mai/26 | 460,75 | 4,50 | 4,5% |
| TRIGO | dez/24 | 622,25 | 14,75 | 9,0% |

Em Pontos. 1 ponto = 1 centavo de dólar/bushel na soja (27,2kg), milho e trigo (25,4kg) e US\$ tonelada curta no farelo (907kg). DIA: variação em pontos

LOTES/ATACADO (AgDOSSIÉ:DINHEIRO)

| Em 11/05 | PRAÇA | R\$/sc | SEM | 30d. |
|----------|-----------|--------|------|-------|
| SOJA | Cascavel | 120,00 | 0,0% | -1,6% |
| SOJA | Paranaguá | 130,00 | 1,6% | 0,0% |
| MILHO | Cascavel | 57,00 | 1,8% | -1,7% |

expediente



Direção-Geral
diretor@tribunahoje.jor.br

Direção de Jornalismo
Paulo Alexandre de Oliveira
editoria@oparana.com.br

Editor Local
Alex Miranda
alexmirandareporter@gmail.com
www.tribunahoje.jor.br

Uma publicação de Jornal Oparana S/A -
CNPJ: 21.819.026/0003-06

Redação, administração, publicidade
Rua Des. Lauro Lopes, 3663 - Centro Empresarial
Piemont II - Sala 07
CEP 87.501-210 - Umuarama/PR
Telefone Central (44) 3056-6050

CONTATO:
comercial@tribunahoje.jor.br

REPRESENTANTE NACIONAL
Merconeti
(41) 3079-4666



ADIPR
Associação dos Jornais
e Portais do Paraná

Com a derrubada da dosimetria, PL articula anistia ao 8 de janeiro

A suspensão da chamada Lei da Dosimetria pelo ministro do Supremo Tribunal Federal (STF), Alexandre de Moraes, provocou uma nova reação da oposição no Congresso Nacional e reacendeu o embate político em torno das condenações relacionadas aos atos de 8 de Janeiro de 2023. Ontem (segunda-feira, 11), o líder do Partido Liberal (PL) na Câmara dos Deputados, deputado Sóstenes Cavalcante, anunciou o início da coleta de assinaturas para protocolar uma Proposta de Emenda à Constituição (PEC) que prevê anistia aos envolvidos nos ataques às sedes dos Três Poderes, em Brasília.

A proposta surge poucos dias após a promulgação da Lei da Dosimetria, aprovada pelo Congresso depois da derrubada do veto de Lula. A legislação buscava estabelecer critérios mais brandos para a aplicação de penas aos condenados pelos atos antidemocráticos. No entanto, a medida teve sua eficácia suspensa temporariamente por decisão do ministro Alexandre de Moraes, até que o plenário do STF julgue ações que questionam a constitucionalidade da norma.

Para que a PEC da Anistia seja oficialmente apresentada à Câmara, são necessárias ao menos 171 assinaturas de deputados federais. Segundo Sóstenes Cavalcante, o texto foi elaborado com o objetivo de “restabelecer a justiça” e

DEPUTADO
coleta assinaturas para apresentar proposta; decisão do ministro Alexandre de Moraes suspendeu a aplicação imediata da Lei da Dosimetria



DIVULGAÇÃO

garantir segurança jurídica aos condenados.

Em nota divulgada à imprensa, o parlamentar afirmou que o Congresso não pode permanecer “assistindo passivamente” ao que classificou como uma escalada de decisões monocráticas que, segundo ele, desrespeitam o Poder Legislativo e impedem avanços rumo à “pacificação nacional”.

A proposta prevê anistia para pessoas condenadas por crimes como dano qualificado, deterioração de patrimônio público, associação criminosa armada e tentativa de abolição violenta do Estado Democrático de Direito. O deputado sustenta que muitos réus receberam penas desproporcionais e vêm sendo alvo de perseguição política.

“A suspensão da Lei da Dosimetria mostrou que não basta apenas corrigir excessos pontuais. É necessário enfrentar o problema na raiz”, declarou o líder do PL.

A decisão de Moraes ocor-

reu após defesas de condenados ingressarem no STF com pedidos para aplicação imediata da nova lei. O ministro, porém, entendeu que seria prudente aguardar a análise definitiva da Corte sobre a validade da legislação.

Atualmente, duas Ações Diretas de Inconstitucionalidade (ADIs) tramitam no Supremo questionando a norma. Uma delas foi apresentada pela federação PSOL-Rede e a outra pela Associação Brasileira de Imprensa. As entidades argumentam que houve irregularidade no processo de derrubada parcial do veto presidencial, especialmente em razão do chamado “fatiamento” da votação realizada pelo Congresso em 30 de abril.

O novo movimento do PL amplia a tensão entre Congresso e STF e promete aprofundar o debate político e jurídico em torno das consequências dos atos de 8 de Janeiro, tema que segue dividindo parlamentares, magistrados e a opinião pública brasileira.

Flávio Bolsonaro aposta em equipe técnica e muda estratégia

O senador Flávio Bolsonaro começou a desenhar uma estratégia diferente da adotada pelo ex-presidente Jair Bolsonaro nas eleições de 2018 para sua pré-campanha ao Palácio do Planalto. Em vez de repetir o modelo marcado pelo improvisado e forte apelo digital, Flávio decidiu montar uma equipe técnica formada por profissionais experientes em publicidade, marketing e comunicação política.

A escolha provocou desconforto dentro do PL. O presidente da sigla, Valdemar da Costa Neto, defendia outros nomes para o comando da campanha. Parte da ala bolsonarista mais ideológica também demonstrou resistência à mudança de perfil.

Para coordenar a comunicação, Flávio escolheu Marcello Lopes, conhecido como “Marcellão”, fundador da Agência Cálix e aliado de longa data.

Apesar de não ser figura tradicional em campanhas presidenciais, ele acumula experiência em projetos ligados a governos e ministérios.

O time ainda reúne nomes de peso do mercado publicitário e político, como Toninho Neto, e o jornalista Alexandre Oltramari.

Outro reforço é o publicitário Walter Longo, conhecido nacionalmente por participação no programa “O Aprendiz”.

Giro Político

redacao@tribunahoje.jor.br

Racha na defesa

O pedido de revisão criminal apresentado pelo ex-presidente Jair Bolsonaro ao STF revelou um racha entre seus advogados. A ação tenta anular a condenação de 27 anos e três meses por tentativa de golpe de Estado e foi assinada apenas por Marcelo Bessa e João Henrique Freitas. Já os criminalistas Celso Vilardi e Paulo Cunha Bueno, que comandaram a defesa no processo principal, recusaram-se a apoiar a medida. Eles avaliaram que o momento político no Supremo é desfavorável e que a revisão criminal teria pouca chance de sucesso neste momento.

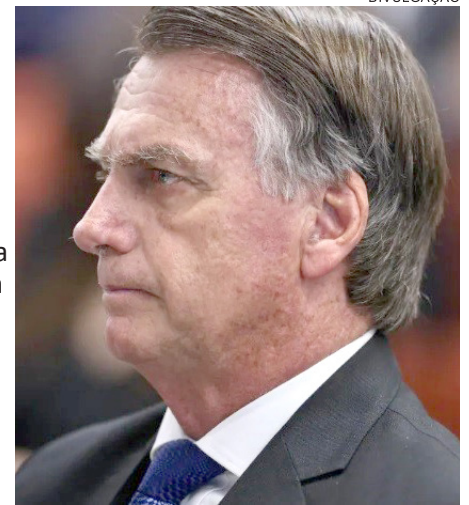

DIVULGAÇÃO

Argumentos repetidos

Os advogados contrários ao recurso entendem que a revisão criminal não apresenta fatos novos e apenas repete argumentos já usados pela defesa desde a denúncia. Entre eles estão críticas à atuação do ministro Alexandre de Moraes, alegações de falta de ampla defesa e o pedido de anulação da delação de Mauro Cid. A avaliação interna era de que seria mais estratégico aguardar um cenário político menos tenso e preservar forças para a ação principal ligada à suposta trama golpista investigada pelo STF.

Ofensiva no STF

Apesar da resistência de parte da equipe jurídica, Bolsonaro autorizou a apresentação do pedido ao Supremo. A defesa afirma que busca corrigir um “erro jurídico” e pede que um novo relator seja sorteado para analisar o caso na Segunda Turma, com julgamento final pelo plenário da Corte. O

movimento ocorre enquanto o ex-presidente cumpre prisão domiciliar temporária, concedida após uma grave infecção pulmonar. Nos bastidores, aliados avaliam que a situação reduz a pressão imediata sobre o ex-presidente e pode favorecer futuras estratégias jurídicas.

Plano Estadual

O ex-ministro Ciro Gomes decidiu retirar seu nome da disputa pela Presidência da República e concentrar forças na corrida pelo governo do Ceará. A mudança de estratégia ocorre poucos meses após sua filiação ao PSDB, partido que chegou a incentivar uma nova candidatura nacional. Segundo aliados, Ciro entende que o momento exige atenção aos problemas do estado, principalmente diante do avanço da violência e das dificuldades enfrentadas na área da educação. A expectativa é que o anúncio oficial seja feito nos próximos dias por meio de uma transmissão nas redes sociais.

Disputa Difícil

Nos bastidores, interlocutores avaliam que a eleição estadual deverá ser uma das mais acirradas dos últimos anos. A estratégia de Ciro Gomes será unir grupos de oposição ao atual governo ligado ao PT em uma ampla frente política. Pessoas próximas afirmam que o ex-ministro pretende direcionar o debate para questões locais e evitar que a campanha seja nacionalizada. Aliados acreditam que adversários devem tentar associar sua imagem ao bolsonarismo durante o processo eleitoral, cenário que a equipe de Ciro pretende neutralizar ao focar em propostas voltadas ao Ceará.



COLUNA
PELO PARANÁ

ANÁLISE, INFORMAÇÃO E VISÃO DE QUEM ACOMPANHA O QUE MOVE O PARANÁ.



100fronteiras

O Grupo 100fronteiras de Foz do Iguaçu, associado a ADI-PR, foi indicado ao Prêmio Pasaporte Abierto Generación Dorada 2026, promovido pela Organização Mundial de Periodismo Turístico (OMPT). O reconhecimento reúne vencedores das 11 edições anteriores em uma disputa internacional de alto nível. A cerimônia ocorrerá em novembro, em Campos do Jordão (SP). O grupo iguaçuense já venceu a premiação em 2022, no México.

Qualifica Paraná

O programa Qualifica Paraná vai oferecer cursos profissionalizantes gratuitos em Curitiba e Itaperuçu durante o mês de maio, com formações nas áreas de mecânica automotiva, costura industrial e mecânica de motos. Os participantes selecionados receberão bolsa-auxílio de R\$ 1.008, além de material didático, uniforme e certificação do Senai Paraná. Ao todo, o programa prevê 840 vagas em 24 cidades do Estado. Inscrições no site: <https://www.senaipr.org.br/qualifica-parana/>.

Indústria náutica

A empresa Victory Yachts destacou participação na maior entrega já realizada para a segurança pública do Paraná, com embarcações produzidas no Oeste do Estado para reforço do patrulhamento aquático. As lanchas de 30 pés foram fabricadas em Santa Terezinha de Itaipu com engenharia nacional e tecnologia voltada à atuação em rios, lagos, litoral e comunidades ribeirinhas, fortalecendo a indústria náutica paranaense.

Doação de órgãos

O Brasil registrou em 2025 o maior número de doadores de órgãos da história, segundo a ABTO, com 4.335 doadores efetivos. O Paraná aparece entre os destaques nacionais, com taxa de 38,9 doadores por milhão de habitantes. O Estado fica atrás apenas de Santa Catarina e integra a região Sul, que concentra os melhores índices de transplantes e doações efetivas do país.

Contra cheias

O deputado estadual Hussein Bakri afirmou que o Paraná tem, pela primeira vez, um projeto considerado viável para reduzir os impactos das enchentes do Rio Iguaçu em União da Vitória e no Sul do Estado. Segundo ele, as intervenções podem reduzir em até 2,70 metros o nível das cheias. "Estamos trabalhando para viabilizar esses recursos", disse Bakri, ao citar negociações para liberar valores de multa ambiental aplicada à Petrobras para início das obras.

Patinetes na mira

A Prefeitura de Maringá prepara decreto para proibir a circulação de patinetes e motos elétricas em calçadas e vias rápidas. A medida prevê fiscalização e aplicação de multas para quem descumprir as regras. O objetivo é ampliar a segurança no trânsito e reduzir riscos de acidentes. O município também quer regulamentar 170 pontos exclusivos para embarque de motoristas por aplicativo.

Trajectoria

O ex-prefeito de Curitiba Rafael Greca (MDB) participou de encontro no Instituto de Neurologia de Curitiba (INC), onde relembrou sua trajetória política e administrativa. "Falei sobre minha vida pública, desde vereador até ser considerado o prefeito da cidade mais inteligente do mundo", afirmou. Greca também destacou homenagens recebidas de médicos e professores ligados ao instituto, além de encontros com lideranças políticas, acadêmicas e representantes da área cultural durante o evento em Curitiba.

Royalties em debate

O STF retomou o julgamento sobre a redistribuição dos royalties do petróleo, tema parado há 13 anos. O Paraná defendeu, ao lado de outros estados, uma divisão mais equilibrada dos recursos entre todas as unidades da federação. Estados produtores, como Rio de Janeiro e São Paulo, pedem a manutenção das regras atuais. A decisão pode impactar bilhões em receitas estaduais e municipais.

Dia frio

O Paraná teve neste domingo (10) o dia mais gelado do ano, segundo o Simepar. General Carneiro, no Sul do Estado, marcou 0,4°C e registrou chuva congelada no sábado, fenômeno raro no território paranaense. Outras cidades também tiveram temperaturas abaixo dos 5°C, como Pato Branco, Palmas, Cascavel e Guarapuava. A previsão indica que o frio intenso seguirá até quarta-feira (13).

Dino afirma que fim de decisões monocráticas causaria "apagão" no STF

O ministro Flávio Dino defendeu ontem (11) a manutenção das decisões monocráticas no Supremo Tribunal Federal (STF) e afirmou que o fim desse mecanismo provocaria um "colapso jurisdicional" no país. A declaração foi feita em artigo publicado na revista Carta Capital, em meio ao avanço de propostas no Congresso Nacional que pretendem limitar os poderes individuais dos ministros da Corte.

Segundo Dino, as decisões tomadas individualmente pelos relatores são essenciais para garantir rapidez na tramitação dos processos e impedir a paralisação do Judiciário. O ministro argumentou que, sem esse instrumento, o número de ações levadas ao plenário teria de aumentar drasticamente, tornando inviável o funcionamento do STF diante do grande volume processual.

"Mais lentidão significa menos acesso à Justiça", afirmou o magistrado. Para ele, o direito de acesso ao Judiciário não se resume ao ingresso de uma ação, mas também depende da conclusão do processo em tempo razoável.

Nos últimos anos, as decisões monocráticas passaram a ser alvo de críticas frequentes de parlamentares e setores políticos, que acusam o STF de concentrar poder excessivo nas mãos de ministros. Dino rebateu as acusações e afirmou que esse tipo de decisão não decorre de "autoritarismo" ou "personalismo", mas de uma necessidade prática do sistema jurídico brasileiro.

O ministro também contestou a ideia de reduzir as competências do Supremo como solução para o problema. Segundo ele, outros tribunais superiores, como o Superior Tribunal de Justiça, já enfrentam dificuldades semelhantes devido ao elevado número de processos acumulados.

Outro argumento utilizado por Dino foi o índice de confirmação das decisões individuais pelo plenário da Corte. De acordo com o ministro, cerca de 97% das decisões monocráticas foram manti-



MINISTRO defende importância dos poderes individuais do relator para dar celeridade aos processos que tramitam na Corte

das pelos demais integrantes do STF em 2025.

Atualmente, mais de 80% das decisões do Supremo são tomadas de forma individual. Apesar de o mecanismo ser comum em diversos tribunais brasileiros, o tema ganhou força política no Congresso. Em novembro do ano passado, a Comissão de Constituição e Justiça da Câmara aprovou um projeto que obriga ministros do STF a submeterem decisões monocráticas ao plenário na sessão seguinte.

A proposta, apresentada pelo deputado Marcos Pereira, prevê que a decisão perca validade caso não seja analisada pelos demais ministros. O texto ainda aguarda votação no Senado Federal.

Alvaro Dias lidera e segunda vaga é indefinida ao Senado

Pesquisa divulgada ontem (11) pelo instituto Paraná Pesquisas aponta o ex-governador e ex-senador Alvaro Dias na liderança da corrida ao Senado pelo Paraná em 2026. O levantamento mostra, porém, uma disputa acirrada pela segunda vaga, com candidatos tecnicamente próximos dentro da margem de erro.

A sondagem ouviu 1.500 eleitores em 57 municípios entre os dias 8 e 10 de maio. A margem de erro é de 2,6 pontos percentuais, com nível de confiança de 95%.

No principal cenário, Alvaro Dias aparece com 39,3% das intenções de voto. Na sequência estão Deltan Dallagnol, com 26,1%, e Gleisi Hoffmann, com 25,2%. Logo atrás surgem Filipe Barros, com 23,6%, e Alexandre Curi, com 22,4%.

Sem Alvaro Dias na disputa, Filipe Barros lidera com 30%, seguido de perto por Deltan Dallagnol, com 29,3%. Gleisi Hoffmann registra 27,4%, enquanto Alexandre Curi soma 27,3%.

O levantamento também mediu a rejeição dos pré-candidatos. Gleisi Hoffmann apa-



NO PRINCIPAL cenário, Alvaro Dias aparece com 39,3% das intenções de voto. Na sequência estão Deltan Dallagnol, com 26,1%

rece com o maior índice, alcançando 47,5%. Alvaro Dias registra 12,6%, seguido por Deltan Dallagnol, com 10,3%.

Os números indicam um cenário ainda indefinido para a segunda vaga ao Senado, que promete uma das disputas mais equilibradas das eleições paranaenses de 2026.

Conselho de Ética cassa Renato Freitas e processo avança para fase decisiva na Alep

O deputado estadual Renato Freitas enfrenta uma das maiores crises políticas de seu mandato na Assembleia Legislativa do Paraná (Alep). O Conselho de Ética da Casa aprovou, por ampla maioria, o parecer que recomenda a cassação do parlamentar petista por quebra de decoro parlamentar após um episódio de agressão ocorrido em via pública, em Curitiba, no ano passado.

A decisão foi tomada ontem (segunda-feira, 11) e contou com apenas um voto contrário entre os integrantes do colegiado. O relatório aprovado é de autoria do deputado estadual Marcio Pacheco (Republicanos), que concluiu haver incompatibilidade entre a conduta do parlamentar e o exer-

cício do mandato legislativo.

O caso analisado envolve uma confusão registrada em novembro de 2025 na região central de Curitiba. Segundo o processo disciplinar, Renato Freitas se envolveu em uma troca de agressões com um funcionário de estacionamento na Rua Vicente Machado. O episódio ganhou grande repercussão política e motivou representações protocoladas no Conselho de Ética da Alep.

Durante a tramitação, a defesa do deputado alegou perseguição política e afirmou que Renato Freitas teria reagido após provocações e agressões verbais. Aliados do parlamentar sustentam que o processo possui motivação ideológica e acusam setores conservadores da



APESAR da aprovação do parecer, o processo ainda não está concluído. Será encaminhado para análise da CCJ, que avalia a legalidade do procedimento

Assembleia de tentarem enfraquecer uma das principais lideranças da esquerda no Paraná.

Já parlamentares favoráveis à punição afirmam que o comportamento do deputado extrapolou os limites da atuação parlamentar e comprometeu a imagem institucional da Alep. O relator do caso argumentou que houve quebra de decoro e desrespeito às normas previstas no Código de Ética da Casa.

Apesar da aprovação do parecer, o processo ainda

não está concluído. Conforme prevê o regimento interno da Assembleia Legislativa, a decisão do Conselho de Ética será agora encaminhada para análise da Comissão de Constituição e Justiça (CCJ), responsável por avaliar a legalidade e constitucionalidade do procedimento.

Na CCJ, os deputados poderão emitir parecer favorável ou contrário ao prosseguimento da cassação. Caso a comissão aprove o andamento do processo, será elaborado um pro-

jeto de resolução propondo oficialmente a perda do mandato de Renato Freitas.

Somente após essa etapa o caso será levado ao plenário da Assembleia Legislativa, onde os 54 deputados estaduais terão a palavra final sobre a cassação. Para que o mandato seja efetivamente retirado, será necessária maioria absoluta dos votos parlamentares.

Nos bastidores da Alep, o caso é considerado um dos mais delicados dos últimos anos e promete intensificar a polarização política dentro da Casa. Renato Freitas já respondeu anteriormente a outros processos disciplinares envolvendo manifestações públicas, embates políticos e declarações consideradas ofensivas por adversários.

A expectativa é de que a análise na Comissão de Constituição e Justiça ocorra nas próximas semanas, ampliando a pressão política sobre o deputado petista e movimentando os bastidores do Legislativo paranaense.

SISTEMA FAEP



Encontros de Líderes Rurais vão percorrer 11 cidades do PR

O agro paranaense enfrenta um desafio silencioso, mas cada vez mais urgente: quem vai continuar no campo? A resposta passa pela sucessão familiar, pauta que estará em debate na 6ª edição do Encontro Regional de Líderes Rurais, promovido pelo Sistema FAEP entre maio e julho, em 11 cidades do Paraná.

Com o tema “Da família, a liderança. Do protagonismo, a força do agro”, o evento deve reunir cerca de 2,4 mil produtores e lideranças rurais para discutir como preparar a passagem da gestão das propriedades entre gerações. Pela primeira vez, jovens a partir de 15 anos poderão participar. Até então, as inscrições eram restritas a maiores de idade.

A mudança revela uma preocupação crescente do setor: aproximar os filhos dos produtores das decisões sobre o futuro das propriedades antes que a sucessão se torne um problema. “A sucessão familiar é uma forma de proteger o patrimônio, preservar o legado da família e garantir a continuidade dos negócios”, afirma o presidente do Sistema FAEP, Ágide Eduardo Meneguette.

Os encontros acontecerão nas cidades de Pato Branco, Toledo, Campo Mourão, Mariluz, Nova Esperança, Arapoti, Cornélio Procópio, Londrina, Guarapuava, Bituruna e Lapa. Para participar, o produtor deve procurar o sindicato rural local e manifestar o interesse. A inscrição é gratuita.

sistemafaep.org.br

Deputados aprovam regras para funcionamento dos “Pet Friendly”

A Assembleia Legislativa do Paraná definiu regras para o funcionamento de espaços “Pet Friendly” em estabelecimentos comerciais do estado. A proposta busca criar parâmetros mínimos para locais que permitam a entrada e permanência de animais de estimação, conciliando bem-estar animal, segurança sanitária e convivência entre tutores e demais frequentadores. O texto foi votado ontem (11), em sessão plenária.

O projeto de lei 587/2023 é assinado pela deputada Cloara Pinheiro (PSD) e pelo deputado Requião Filho (PDT) e abrange estabelecimentos como shoppings centers, hotéis, restaurantes, bares e similares que optarem por adotar o conceito “Pet Friendly”.

Pela proposta, os estabelecimentos deverão informar de forma visível que permitem a entrada de animais e seguir regras relacionadas à higiene, circulação e segurança. Entre

elas estão a obrigatoriedade de os pets permanecerem sob supervisão de um adulto e presos à guia, a proibição de circulação livre e a responsabilidade dos tutores pela limpeza de resíduos e por eventuais danos causados.

O texto também define normas específicas para locais que comercializam alimentos. Nesses casos, os animais poderão permanecer apenas em áreas reservadas e adequadas, respeitando as normas sanitárias e de higiene.

A proposta prevê ainda advertência e prazo para adequação em caso de descumprimento das medidas, além da possibilidade de acionamento da Vigilância Sanitária quando houver risco à saúde pública.

Na justificativa, os autores afirmam que a intenção é criar parâmetros legais mínimos para os estabelecimentos que se identificam como “Pet Friendly”, garantindo segurança, boa convivência e bem-estar animal.

AQUI VOCÊ FICA BEM INFORMADO

Tribuna
Hoje
NEWS

ASSINE O TRIBUNA HOJE

(44)3056-6050

Receba a versão impressa na sua casa ou no seu trabalho!

Pré-campanha eleitoral ganha reforço digital com as “vaquinhas virtuais”

Os pré-candidatos das Eleições Gerais de 2026 poderão começar a arrecadar recursos financeiros a partir do próximo dia 15 de maio, inclusive por meio das chamadas “vaquinhas virtuais”. A modalidade de financiamento coletivo, autorizada pela Justiça Eleitoral, permite que apoiadores contribuam pela internet para ajudar no custeio das futuras campanhas eleitorais.

O modelo, conhecido também como crowdfunding eleitoral, já foi utilizado nas eleições de 2018, 2020, 2022 e 2024 e volta a ser liberado neste ano como alternativa para fortalecer a arrecadação antecipada de partidos e pré-candidatos antes do início oficial da campanha.

Segundo as regras estabelecidas pelo Tribunal Superior Eleitoral, somente empresas previamente cadastradas e autorizadas pela Corte podem operar plataformas de financiamento coletivo eleitoral. Além disso, os serviços devem ser formalmente contratados pelos pré-candidatos, federações ou partidos políticos interessados.

A arrecadação segue normas previstas na Lei das Eleições e na Resolução TSE nº 23.607/2019, que regulamenta a captação e os gastos de recursos de campanha. Entre as exigências impostas pela Justiça Eleitoral estão a identificação obrigatória dos doadores, transparência nas transações financeiras e prestação de contas detalhada à Justiça Eleitoral.

Atualmente, quatro em-

presas já tiveram autorização aprovada pelo TSE para atuar nas eleições de outubro de 2026. Estão habilitadas a oferecer o serviço as plataformas AppCívico Consultoria Ltda., Elegis Gestão Estratégica, GMT Tecnologia e QueroApoiar.com.br Ltda.

Outras duas empresas ainda aguardam análise definitiva da documentação apresentada ao tribunal. São elas a Livepix e a Vale Apoio Inova Simples (i.S), que seguem com cadastro considerado incompleto pela Corte Eleitoral.

A expectativa é de que o financiamento coletivo tenha papel ainda mais relevante nas eleições de 2026, principalmente diante das restrições

impostas ao financiamento empresarial de campanhas e do crescimento da mobilização política pelas redes sociais.

Especialistas avaliam que a “vaquinha virtual” se consolidou como uma ferramenta importante para candidaturas de menor estrutura financeira, permitindo maior participação popular no processo eleitoral e ampliando a capacidade de arrecadação fora dos tradicionais fundos partidário e eleitoral.

As plataformas autorizadas pelo TSE poderão utilizar sites, aplicativos e outros meios digitais para receber contribuições financeiras de eleitores. No entanto, os recursos só poderão ser efetivamente utilizados na campanha após o cumpri-

mento das exigências legais, como registro oficial da candidatura, abertura de conta bancária específica e emissão de recibos eleitorais.

A Justiça Eleitoral também mantém fiscalização sobre a origem das doações para evitar irregularidades, uso de recursos proibidos ou tentativas de ocultação de financiadores. A arrecadação pela internet deverá seguir limites e regras semelhantes às das doações tradicionais realizadas durante o período eleitoral.

Com a proximidade das eleições de 2026, a liberação das “vaquinhas virtuais” marca oficialmente o início da movimentação financeira das pré-campanhas em todo o país.

DIVULGAÇÃO



MINISTRO ficará responsável pela condução das eleições gerais de 2026, em um cenário marcado pelo combate à desinformação

Nunes Marques assume hoje a presidência do TSE

O Tribunal Superior Eleitoral realiza nesta terça-feira (12), em Brasília, a cerimônia de posse do ministro Nunes Marques na presidência da Corte. Na mesma solenidade, o ministro André Mendonça assumirá a vice-presidência do tribunal.

Nunes Marques ficará responsável pela condução das eleições gerais de 2026, em um cenário marcado pelo combate à desinformação, fortalecimento da segurança das urnas eletrônicas e preservação da confiança pública no sistema eleitoral brasileiro.

A escolha segue o critério de antiguidade entre os ministros do STF que integram a Corte Eleitoral, tradição adotada para garantir alternância e estabilidade administrativa no tribunal.

Natural de Teresina (PI), Nunes Marques tem 53 anos e integra o STF desde 2020. Antes, atuou como desembargador do TRF-1 e no TRE do Piauí. Já André Mendonça, também de 53 anos, nasceu em Santos (SP), ingressou no STF em 2021 e foi ministro da Justiça e advogado-geral da União.

TRE-PR atende a mais 123 mil eleitores na reta final da regularização eleitoral

A Justiça Eleitoral do Paraná registrou cerca de 123,8 mil atendimentos entre os dias 1º e 6 de maio, período que marcou os últimos dias para regularização do Título de Eleitor no estado. Os dados são preliminares e foram divulgados após o processamento dos requerimentos realizados nos cartórios e centrais de atendimento eleitorais.

Durante a força-tarefa, as maiores unidades do Tribunal Regional Eleitoral do Paraná

funcionaram com horário ampliado para atender à alta demanda de eleitores em busca de emissão do primeiro título, transferência de domicílio eleitoral e regularização cadastral.

Segundo o presidente do TRE-PR, desembargador Luciano Carrasco Falavinha Souza, o balanço foi considerado positivo, principalmente pelo grande número de jovens que procuraram a Justiça Eleitoral para emitir o primeiro documento eleitoral.

“O comparecimento expressivo da juventude aos Fóruns Eleitorais demonstra participação e interesse no processo democrático”, destacou o magistrado. Ele também afirmou que a estrutura montada pelo tribunal conseguiu atender o público com segurança e agilidade durante o período de maior movimento.

Somente na Central de Atendimento ao Eleitor (CAE) de Curitiba foram realizados mais de 19 mil atendimentos

nos seis dias finais do prazo. A unidade operou com 63 guichês e mobilizou mais de 150 profissionais para garantir o fluxo de atendimento presencial e remoto.

Além dos atendimentos presenciais, equipes permaneceram dedicadas ao suporte via Disque-Eleitor e WhatsApp, esclarecendo dúvidas e orientando o eleitorado sobre documentação e procedimentos necessários para regularização eleitoral.

Cartucho
Emílio Fernando Martini



Bom-dia amigo(a)!!

Hoje é o Dia Mundial da Enfermagem, dia do nascimento de *Florence Nightingale*, fundadora da enfermagem moderna. Por isso, a todos que exercem esta importante atividade, fica a minha homenagem!

A ditadura

E o ministro Alexandre de Moraes simplesmente está ignorando a lei aprovada pelos representantes do povo sobre a Dosimetria das Penas. É uma pena que não possamos fazer nada contra essa ditadura da toga!!

Na política

Confesso que está difícil encontrar trigo em meio a tanto joio na política nacional. Como pouca gente sabe o que é joio, eu explico: é **Lolium temulentum**, da família das gramíneas, cespitosa e com folhas lineares, nativas da Europa e da Ásia. Facilitou, não é?!

Dizem que...

...o segredo da felicidade não é buscar mais, mas desenvolver a capacidade de se divertir com menos!

Duro mesmo...

...é o professor de matemática chegar em casa a noite depois de dar aula o dia inteiro e a mulher dizer:
- Querido tenho mil problemas para resolver com você!

Trânsito feliz

Sempre é preciso avisar a alguns motoristas e motociclistas que nas rotatórias, quem está nela é que tem preferência. E não adianta ficar bravo!!

Cartucho histórico

Em 12 de maio de 1888 a Câmara Federal do Brasil aprova a Lei Áurea (abolição dos escravos), com 9 votos contrários!!

Só risos

Minha filha, as vizinhas andam dizendo que você está indo para a cama com seu namorado:
- É verdade?

- Imagina, mamãe! Essas mulheres são umas fofoqueiras, isso sim! Só porque a gente vai para a cama com um fulano qualquer elas já começam a dizer que é namorado!

Avaliação

Tão interessante quanto ler esta coluna é você saber que o homem avarento é igual a um boi gordo: só dará a gordura quando for privado de sua vida!!

Encerrando

A confiança é boa, mas o controle é melhor!!!

PR cria certificação antirracista e mobiliza ações nos municípios

O Paraná iniciou um movimento inédito de incentivo à implantação de políticas públicas voltadas ao combate ao racismo estrutural e à promoção da igualdade racial nos municípios. A certificação “Municípios Antirracistas – Diversidade e Paraná Plural” já começou a mobilizar cidades de diferentes portes, incluindo grandes centros urbanos como Londrina, Maringá e Cascavel, além de municípios menores como Ivaiporã, Paraíso do Norte e São Carlos do Ivaí.

A iniciativa é coordenada pelo Instituto de Tecnologia do Paraná em parceria com o Ministério Público do Paraná e a Secretaria da Mulher, Igualdade Racial e Pessoa Idosa do Paraná. O objetivo é auxiliar prefeituras na criação de ações concretas voltadas à inclusão racial, fortalecimento da diversidade e enfrentamento das desigualdades históricas.

Para acelerar a adesão ao programa, o Governo do Estado anunciou que irá custear a auditoria técnica dos primeiros 70 municípios que concluírem o ingresso na certificação. O apoio reduz os custos para as prefeituras e oferece suporte técnico especializado durante todo o processo.

Na prática, a certificação funciona como um selo institucional concedido às cidades que implementarem políticas públicas alinhadas às diretrizes nacionais de promoção da igualdade racial. O programa estabelece critérios objetivos para que os municípios avancem na estruturação de ações permanentes dentro da administração pública.

Entre as exigências estão a criação de conselhos municipais de igualdade racial, adesão ao Sistema Nacional

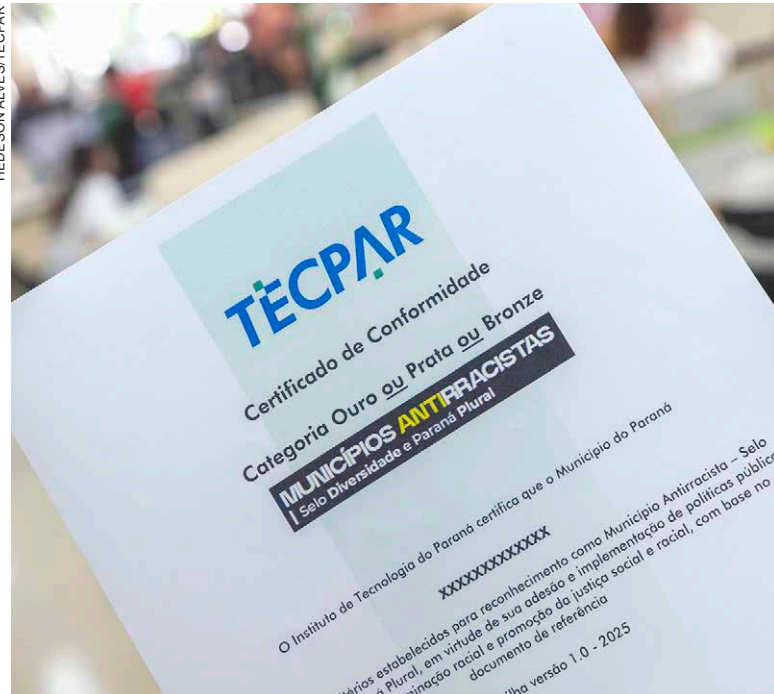

CERTIFICAÇÃO “Municípios Antirracistas – Diversidade e Paraná Plural” é do Instituto de Tecnologia do Paraná, em parceria com o MP e a Secretaria da Mulher

de Promoção da Igualdade Racial (Sinapir), implantação de ações afirmativas em concursos públicos, capacitação antirracista de servidores e inclusão da história e cultura afro-brasileira e indígena nos sistemas municipais de ensino.

Segundo a diretora de Políticas Públicas da Igualdade Racial e Povos e Comunidades Tradicionais da Semipi, Ivânia Ramos dos Santos, o trabalho do Estado vai além da certificação formal. Ela explica que as equipes também auxiliam as prefeituras na interpretação das normas e na implantação prática das medidas exigidas.

O diretor-presidente do Tecpar, Eduardo Marafon, afirma que a proposta coloca o Paraná em posição de destaque nacional na formulação de políticas públicas de enfrentamento ao racismo. Segundo ele, a intenção é estimular mudanças estruturais permanentes dentro das administrações municipais.

Todo o processo de certifi-

Principais exigências do programa

Entre as medidas exigidas para obtenção da certificação estão a criação de conselhos municipais de igualdade racial, adesão ao Sinapir, implantação de ações afirmativas em concursos públicos, aplicação da Política Nacional de Saúde Integral da População Negra e capacitação antirracista para servidores públicos. Os municípios também devem incluir o ensino da história e cultura afro-brasileira e indígena nos sistemas municipais de educação.

cação será realizado de forma digital por meio de uma plataforma criada pelo Tecpar. Os municípios serão classificados em níveis bronze, prata ou ouro, de acordo com o número de ações implantadas e os resultados apresentados durante as auditorias técnicas.

O Ministério Público do Paraná também produziu uma cartilha digital para orientar prefeitos e gestores municipais sobre as etapas necessárias para obtenção da certificação. O material reúne orientações jurídicas e medidas práticas voltadas à implantação de políticas públicas antirracistas.

O que é a certificação antirracista?

A certificação “Municípios Antirracistas – Diversidade e Paraná Plural” reconhece cidades que implantam políticas públicas voltadas ao combate ao racismo e à promoção da igualdade racial. O programa é coordenado pelo Tecpar, em parceria com o MPPR e a Semipi. As prefeituras passam por auditorias técnicas e recebem classificação nos níveis bronze, prata ou ouro, conforme o conjunto de medidas implementadas na administração municipal.

Esplanada

Leandro Mazzini

Com Equipes DF, RJ e SP

Twitter @colunaesplanada



Choque no povo

O avanço da proposta de solução consensual para a MEZ Energia 6 no Tribunal de Contas da União (TCU) gera forte desconforto no setor elétrico após a entrada do Ministério Público Federal no caso. Mesmo diante da análise em curso pelo MPF e de parecer do MP junto ao TCU apontando falhas graves no acordo, o tribunal acelerou a deliberação e pautou o julgamento para amanhã. O imbróglcio envolve o contrato de concessão para implantação de uma linha de transmissão que deveria ter entrado em operação em São Paulo em setembro de 2025. Segundo os documentos do processo, o empreendimento acumula mais de mil dias de atraso e nenhum avanço físico das obras. Diante da inexecução integral do contrato, a Agência Nacional de Energia Elétrica deliberou pela caducidade da concessão, mas o Ministério de Minas e Energia passou a defender uma solução. Nos bastidores, o movimento é visto como uma tentativa de viabilizar um acordo com impacto estimado em cerca de R\$ 2 bilhões na conta de luz dos consumidores para preservar a concessão de um fornecedor inadimplente.

É amanhã

O balanço com lucro pífio do Banco do Brasil, que caiu como uma bomba no Palácio do Planalto, será divulgado amanhã. A direção vai fazer um contorcionismo número para explicar que há avanços, mas não convenceu ainda os chefes. Aliás, dona Janja da Silva gosta muito, muito mesmo do BB e tem boas relações lá na cúpula, e até no cerimonial.

Entendido...

Em resposta à Coluna, sobre a revelação de que vêm números desastrosos aí na praça, o BB se antecipou e cravou que, pelas práticas rígidas de governança da instituição, é impossível que analistas tenham acesso aos relatórios de desempenho antes da sua divulgação. E “esclarece que a divulgação dos seus resultados financeiros referentes ao 1º trimestre de 2026” ocorre amanhã após o fechamento das Bolsas.

A turma K

O “banqueiro” Daniel Vorcaro tinha o grupo de whatsapp A Turma – todos presos – mas escondia outra, a do K: a família baiana Kruschewsky. O “Vero Notícias” revelou que André Kruschewsky, ex-diretor jurídico do Master,

foi um dos responsáveis pela estrutura jurídica que criou o Credcesta, o enroladíssimo consignado dos servidores da Bahia. Ele é primo de... Eugênio Kruschewsky, que recebeu R\$ 54 milhões de Vorcaro.

Oscar da Gestão

A 27ª edição da Marcha dos prefeitos a Brasília será palco para o reconhecimento de gestores municipais no estímulo ao desenvolvimento. Na segunda (18) será anunciado o resultado nacional do Prêmio Sebrae Prefeitura Empreendedora. Classificaram-se 207 prefeituras e seis regiões administrativas. “O Sebrae é parceiro dos municípios e o prêmio é grande vitrine de boas práticas”, diz o presidente Rodrigo Soares.

Delivery judicial

A 1ª Vara Empresarial e de Conflitos de Arbitragem de São Paulo proferiu sentença reconhecendo que duas campanhas publicitárias da 99Food configuraram publicidade ilícita, concorrência desleal contra o iFood e extrapolam limites legais da publicidade comparativa. A decisão judicial determinou que a 99Food está proibida de veicular quaisquer peças publicitárias que ataquem o iFood, e a condenou por danos morais.

reportagem@colunaesplanada.com.br

Whatsapp/celular (61) 99855-3339

Zélia Casoni

“O que você evita encarar é exatamente o que mais te prende. Quanto mais você adia, mais isso te consome. Não permita que o medo te impeça de crescer. Enfrente-o com coragem”. (Thr News)

RELAXAR

YPÊ A POLÊMICA

A movimentação em torno da YPÊ segue rendendo comentários nos bastidores empresariais e nas redes sociais. O assunto ganhou repercussão após debates sobre posicionamentos e estratégias da marca, dividindo opiniões entre admiradores e críticos. Em tempos de exposição instantânea, uma coisa é certa: polêmica também mantém nomes em evidência.

CASA DO PATRÃO

O novo reality “Casa do Patrão”, comandado por Boninho na Record, já começou cercado de expectativa e curiosidade. A atração promete misturar convivência, pressão e disputas estratégicas, apostando em uma fórmula que deve movimentar as redes sociais e conquistar o público fã de realities. Mas a expectativa caiu por terra. Não rendeu muita coisa e muitas críticas enchem a rede social.

ABSOLUTE CINEMA!



Sempre atentas ao lazer a trupe da Câmara da Mulher prestigiou o filme O Diabo Veste Prada, na última quarta-feira. No Palladium, é claro.



Fala JOYCE!

“Que bolsas e acessórios de luxo já não causam o mesmo efeito em 2025, isso a gente já começou a perceber. Mas que o novo luxo pode passar pela leitura... Isso é bem novo. Um bom livro e tempo para mergulhar nele: é isso que está por trás do boom dos “reading retreats” - retiros de leitura -, que prometem ser tendência de bem-estar nos próximos tempos. Com o apelo constante do celular, das notificações e das redes sociais, ler com calma virou quase um privilégio. Por isso, tem cada vez mais gente embarcando em experiências imersivas dedicadas a simplesmente... ler.”

SÉRIES

Disney+ encontrou uma forma inesperada de manter O Urso no centro das conversas antes da estreia da quinta e última temporada. A plataforma lançou Gary, um prelúdio derivado da série, e o especial rapidamente virou um dos conteúdos mais assistidos do streaming ao redor do mundo. A série sempre ganhou prêmios e boa audiência.

O sucesso também reforça como O Urso se transformou em muito mais do que uma série sobre cozinha. A produção criada por Christopher Storer sempre usou o caos dos restaurantes para discutir luto, trauma geracional, vícios e relações familiares quebradas. Gary intensifica ainda mais esse lado psicológico ao focar em dois personagens consumidos por culpa e autodestruição. A estratégia do Disney+ ainda ajuda a aumentar a expectativa para a despedida oficial da série. A quinta temporada de O Urso estreia em 25 junho e promete.

O FILME

Os números de bilheteria após os primeiros dias em cartaz reforçam o sucesso. Michael alcançou a impressionante marca de US\$ 97 milhões (R\$ 483,1 milhões) em seu fim de semana de abertura nos Estados Unidos. No desempenho global, a soma é de US\$ 217,4 milhões (R\$ 1,08 bilhão) ao redor do mundo. O filme bateu com folga o recorde de maior estreia de os números de bilheteria após os primeiros dias em cartaz reforçam o sucesso. Michael alcançou a impressionante marca de US\$ 97 milhões (R\$ 483,1 milhões) em seu fim de semana de abertura nos Estados Unidos. No desempenho global, a soma é de US\$ 217,4 milhões (R\$ 1,08 bilhão) ao redor do mundo.

NA CONFRARIA!



LISAMARA SAMARTANO (ao centro) reúne as amigas para este close na coluna Zélia Casoni -, bate papo, bons vinhos e um brinde à vida.



AUDIÊNCIA BAIXA

O reality show da Record só conseguiu ficar na vice-liderança do Ibope uma vez na Grande São Paulo: no sábado (9), quando a emissora de Silvio Santos não chegou sequer aos 3,0 pontos. De acordo com os dados obtidos pelo Notícias da TV, o novo programa de J. B. Oliveira, o Boninho, fechou com 3,0 pontos de média entre 4 e 10 de maio. A menor audiência foi registrada no domingo, com 2,1 pontos; a maior na sexta com 3,6.

ALERTA PARA O FRIO

As baixas temperaturas voltaram a marcar presença no Paraná nesta semana, com cidades registrando manhãs geladas e sensação térmica ainda menor. O clima típico de outono mais rigoroso já movimenta o comércio de inverno, cafeterias e destinos de serra, além de reforçar os cuidados com saúde e hidratação.

OVO MEXIDO CREMOSO

INGREDIENTES

- 3 ovos
- 3 colheres (sopa) de leite
- 1 colher (chá) de manteiga
- sal e pimenta-do-reino moída na hora a gosto

MODO DE PREPARO

Leve uma panela pequena com água ao fogo médio – ela servirá de base para o banho-maria. Numa tigela, quebre um ovo por vez e transfira para uma tigela média de vidro (ou inox) – se um não estiver bom, você não perde a receita. Junte o leite, a manteiga e tempere com sal. Encaixe a tigela na panela e mexa com um batedor de arame até engrossar e atingir uma consistência de mingau cremoso – atenção: os ovos continuam cozinhando e endurecendo com o próprio calor, cuidado para não passar do ponto e cozinhar em excesso, eles podem ressecar. Transfira imediatamente para um prato e finalize com uma pitada de pimenta-do-reino moída na hora. Sirva a seguir.



Supermercados
PLANALTO
Você faz parte dessa história.

Acui convida Empresários para o Café com Novos Associados

A Associação Comercial, Industrial e Agrícola de Umuarama realiza no próximo dia 19 de maio mais uma edição do tradicional Café com Novos Associados, evento voltado à recepção e integração dos empresários que passaram a fazer parte da entidade nos últimos meses. O encontro será realizado às 7h45 e pretende aproximar os novos membros da estrutura, dos serviços e das oportunidades oferecidas pela associação.

A iniciativa tem como prin-

cipal objetivo apresentar os benefícios disponibilizados pela Acui aos associados, além de estimular o relacionamento entre empresários de diferentes segmentos econômicos. A proposta também busca ampliar o networking, incentivar parcerias comerciais e fortalecer o ambiente de negócios em Umuarama e região.

Durante o encontro, os participantes terão a oportunidade de conhecer melhor os projetos desenvolvidos pela entidade, os serviços de apoio empresarial, ações

de capacitação, campanhas promocionais e iniciativas voltadas ao desenvolvimento econômico local.

A presidente da Acui, Carla Frasquette, destaca que o evento representa um momento importante de acolhimento e fortalecimento institucional. Segundo ela, a aproximação entre os empresários contribui diretamente para o crescimento coletivo do setor produtivo.

“Queremos que os novos associados se sintam parte ativa da entidade desde o primeiro momento.

Esse encontro é uma oportunidade para conhecer pessoas, trocar experiências e descobrir como a Acui pode contribuir para o fortalecimento de cada empresa e também do comércio local como um todo”, afirmou Carla Frasquette.

A presidente também ressaltou que a união entre empresários é fundamental para ampliar oportunidades e fortalecer a representatividade da classe empresarial em Umuarama. “Quando os empreendedores se conectam e participam da enti-

dade, todos crescem juntos. A Acui existe justamente para criar esse ambiente de cooperação, desenvolvimento e geração de negócios”, completou.

Os interessados em participar do Café com Novos Associados devem confirmar presença antecipadamente por meio do link disponibilizado no portal oficial da entidade. A expectativa da organização é reunir empresários de diferentes áreas para ampliar a integração e fortalecer a rede de relacionamento entre os associados.

Palavras cruzadas

| | | | |
|---|--------------------------------------|--|--|
| Pintor flamengo de "O Casal Arnolfini", do período gótico tardio (1434) | Deusa grega | Semente natalina | Cronometragem que antecede o lançamento do foguete |
| Aglomeração | Tribunal formado por um legado papal | Astafinino (símbolo) | Votos (?): são computados, mas não têm validade na eleição |
| Recurso de arquitetos para ilustrar seus projetos | Atmosfera | Deus, em italiano | Atividade dos gladiadores no Coliseu (Ant.) |
| É sagrada, na Índia | | Forma usual de nuvens protoplanetárias (Astr.) | Igor Stravinsky, compositor |
| Rio dos Estados do Pará e Amapá | Atua como o procrastinador | Documento comprometedor | Conceito geral que fundamenta o pensamento e a ação (Filos.) |
| Antepassados dos irlandeses | Um dos golpes da capoeira | Oportunidade | (?) em si: reconhecer seus erros |
| Resultado que ocasiona o reforço positivo, no Behaviorismo | Divindade cultuada pelos dervixes | Perguntar, em inglês, a Companhia | Divisão do círculo |
| Ratinho detetive de antigo desenho animado de Hanna-Barbera | Faixas (?), divisões demográficas | A 23ª letra grega | Mitologia (abrev.) |
| Segundo romance de Machado de Assis (1874) | | Musa de Dali | Fruto exportado pelo Vietnã |
| | | | Césio (símbolo) |
| | | | James Ivory, cineasta dos EUA |

BANCO 7 /ask — dno — psi. 4/ari. 7/sinapse. 8/faro fmo. 10/jan van eyck.



Horóscopo do dia

ÁRIES 21/3 a 20/4
Dia excelente para aproveitar oportunidades financeiras e aumentar seus ganhos com seu talento comercial. O apoio da família ajuda você a superar obstáculos. No amor, cuidado com desentendimentos pela manhã, mas à noite o charme e o romantismo ficam em alta, garantindo momentos especiais.
Cor: LILÁS Palpite: 52, 43, 07

TOURO 21/4 a 20/5
Hoje você fica cheio de charme e no centro das atenções, facilitando conversas e conexões. Na finança, cuidado com impulsos e tente manter a disciplina. No amor, evite ciúmes matinais e aproveite a melhora do humor à noite para paquerar com mais confiança.
Cor: BEGE Palpite: 35, 53, 32

GÊMEOS 21/5 a 20/6
Dia bom para valorizar suas habilidades profissionais e conquistar novos objetivos. Sinal também de boas oportunidades de crescimento financeiro, com chances de negociações favoráveis. No amor, mantenha a calma diante de desafios e aproveite a noite para paquerar.
Cor: DOURADO Palpite: 39, 03, 48

CÂNCER 21/6 a 21/7
Hoje, o Universo favorece sua saúde com boas vibrações e mudanças positivas na rotina trazem grandes benefícios. No trabalho, foque nos seus objetivos e aproveite o impulso matinal. No amor, mantenha a calma nas primeiras horas, mas a noite promete momentos agitados.
Cor: CINZA Palpite: 09, 18, 45

LEÃO 22/7 a 22/8
Hoje é momento de valorizar o que realmente importa e se afastar do que não traz progresso. Relações mais profundas e leais ganham destaque, enquanto amizades superficiais perdem espaço. À noite, a conexão com seu par deve se intensificar, trazendo novidades.
Cor: VIOLETA Palpite: 23, 13, 58

VIRGEM 23/8 a 22/9
Hoje, o Sol e a Lua promovem mudanças e inovações na vida, incluindo investimentos. No trabalho, chances de fechar bons contratos, mas é preciso ficar atento aos concorrentes. No amor, o dia começa ótimo, com paixão à noite e química forte impulsionando a relação.
Cor: VERDE Palpite: 24, 04, 06

LIBRA 23/9 a 23/10
Hoje, seu esforço no trabalho é reconhecido, trazendo recompensas e crescimento financeiro. No bem-estar, siga com calma ao fazer mudanças na aparência ou rotina. No amor, cuidado com relacionamentos à distância, mas a noite promete bons momentos de conexão. Aproveite o dia!
Cor: AZUL Palpite: 36, 27, 57

ESCORPIÃO 23/10 a 21/11
Hoje é um dia de grande potencial para o seu signo, com inspiração e talentos em alta que podem impulsionar projetos e fortalecer relacionamentos. Aproveite as oportunidades financeiras com responsabilidade e, no amor, uma conquista importante pode fazer seu coração bater mais forte!
Cor: BRANCO Palpite: 15, 51, 33

SAGITÁRIO 22/11 a 22/12
Sua energia está em alta, Sagitário! Com disposição e foco, você pode conquistar ótimos resultados no trabalho e nos negócios, especialmente nas negociações. No amor, a manhã traz desafios, mas à noite o charme assume lugar de destaque. Aproveite para mostrar o que sente e seduzir quem deseja.
Cor: PRETO Palpite: 36, 09, 27

CAPRICÓRNIO 23/12 a 20/1
Hoje é um dia cheio de oportunidades, com sorte e incentivo para você conquistar seus objetivos no trabalho e fortalecer suas finanças. Cuide da saúde e evite exageros, buscando informações confiáveis. O amor fica em alta, com muita harmonia e charme para conquistar quem você gosta.
Cor: AZUL-ROYAL Palpite: 02, 16, 52

AQUÁRIO 21/1 a 19/2
Dia propício para conquistar dinheiro e aproveitar boas energias no trabalho. Sua dedicação traz melhores resultados e fortalece as finanças. No amor, seja paciente e espere o momento certo para expressar seus sentimentos, já a noite promete tranquilidade e conexão.
Cor: VERDE-ESMERALDA Palpite: 24, 23, 40

PEIXES 20/2 a 20/3
Dia de muita sorte nos negócios e finanças, com boas conexões e seu talento em destaque. Cuide bem da sua saúde na manhã e evite tratamentos de beleza no momento. No amor, suas investidas têm tudo para dar certo, então aproveite para se abrir e conquistar alguém especial.
Cor: AZUL-MARINHO Palpite: 42, 44, 15

#FaçaCoquetel
Assine e receba no conforto da sua casa!
www.assinacoquetel.com.br

Acesse nosso site!

COQUETEL

Solução

| | | | | | | | | | | |
|---|---|---|---|---|---|---|---|---|---|---|
| V | A | P | T | E | O | A | M | V | | |
| I | J | I | P | S | G | V | T | V | | |
| S | V | R | A | T | E | E | T | | | |
| S | C | O | N | F | I | F | A | R | O | F |
| E | V | G | I | M | V | T | | | | |
| R | O | I | S | E | S | V | S | K | | |
| Q | I | L | O | T | R | C | V | | | |
| E | C | N | V | H | C | U | L | | | |
| R | I | V | C | S | V | T | E | C | | |
| W | N | V | I | D | V | N | | | | |
| E | I | S | S | O | D | I | H | V | | |
| Q | O | I | D | V | C | V | L | | | |
| V | L | P | T | N | N | N | N | | | |
| N | N | E | L | E | N | D | V | W | | |
| O | T | N | E | W | V | I | N | U | J | V |
| C | | | | V | V | | | | | |

Mensagem do Dia

O Senhor repudia balanças desonestas, mas os pesos exatos lhe dão prazer. Quando vem o orgulho, chega a desgraça, mas a sabedoria está com os humildes. A integridade dos justos os guia, mas a falsidade dos infiéis os destrói. De nada vale a riqueza no dia da ira divina, mas a retidão livra da morte.

Provérbios 11:1-4

Defesa de enfermeira de Umuarama nega a ligação com tráfico de drogas

A apreensão de mais de meia tonelada de maconha durante uma perseguição policial na BR-369, em Londrina, na semana passada, ganhou novos desdobramentos após a defesa da enfermeira de Umuarama, Ana Marta dos Santos Becker, se manifestar oficialmente sobre o caso. O veículo utilizado no transporte da droga está registrado em nome da profissional, que afirma ter sido vítima de um golpe e nega qualquer envolvimento com o esquema criminoso investigado pelas autoridades.

A ocorrência teve ampla repercussão após a prisão em flagrante de uma mulher que ocupava o automóvel e confessou à Polícia Militar que receberia R\$ 10 mil para participar do transporte da carga ilícita. O carro utilizado na ação, um Chevrolet Onix Plus prata, pertence formalmente à enfermeira umuaramense, o que acabou colocando o nome da proprietária no centro das investigações.

Diante da repercussão, os advogados Deybson Biten-court Barbosa, Esmael Alves e Claudio Alves Junior divulgaram nota pública afirmando que Ana Marta e o marido não possuem qualquer relação com o tráfico de drogas e que o veículo já não estava sob posse

da proprietária no momento da apreensão.

Segundo a defesa, a enfermeira pretende colaborar integralmente com as investigações para esclarecer as circunstâncias que levaram o automóvel a ser utilizado no transporte dos entorpecentes. “A cliente se coloca à disposição das autoridades para colaborar com as investigações, enquanto a defesa adota todas as medidas legais para resguardar seus direitos”, informou a nota oficial.

A apreensão ocorreu durante patrulhamento da Polícia Militar na região norte do Paraná. Conforme o boletim de ocorrência, equipes visualizaram o veículo trafegando de maneira suspeita pela BR-369, utilizando o acostamento, avançando sinal vermelho e realizando manobras perigosas incompatíveis com as condições da via.

Os policiais deram ordem de parada utilizando sinais luminosos e sonoros, mas o motorista ignorou a abordagem e iniciou fuga em alta velocidade. A perseguição mobilizou equipes terrestres e contou ainda com apoio aéreo de uma aeronave da Polícia Militar.

Após aproximadamente cinco quilômetros de acompanhamento tático, o veículo

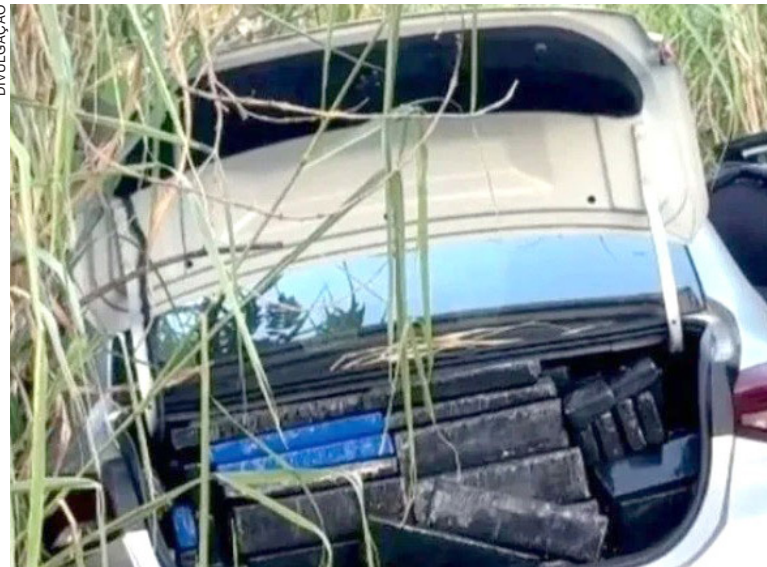

VEÍCULO em nome da enfermeira foi apreendido em Londrina após perseguição pela PRF

foi localizado abandonado nas proximidades da linha férrea, nos fundos do Jardim Nova Olinda, em Londrina. O motorista e uma passageira fugiram correndo logo após abandonarem o carro.

Durante buscas na região, equipes da ROTAM localizaram uma mulher com características semelhantes às da ocupante do veículo. Segundo a PM, ela apresentava comportamento nervoso e acabou confessando participação no transporte da droga. Aos policiais, relatou que receberia R\$ 10 mil para auxiliar no deslocamento da carga.

Na vistoria realizada no automóvel, os agentes encontraram dezenas de tabletes de

maconha distribuídos entre os bancos e o porta-malas, totalizando 571,7 quilos do entorpecente. Também foram apreendidos celulares, um tablet e o próprio veículo utilizado na operação criminosa.

A mulher foi presa em flagrante e encaminhada à Polícia Judiciária. Já o motorista conseguiu escapar e segue sendo procurado pelas forças de segurança.

A Polícia Civil do Paraná continua investigando o caso para identificar outros possíveis envolvidos e esclarecer como o carro registrado em nome da enfermeira de Umuarama acabou sendo utilizado no esquema de tráfico interestadual de drogas.

Presidente da Câmara de Xambrê foge da polícia após prisão ser decretada

O presidente da Câmara Municipal de Xambrê, Ademir Leite da Silva, é considerado foragido da Justiça após ter a prisão preventiva decretada em investigação por violência doméstica. O parlamentar é acusado pela ex-companheira, de 27 anos, de agressões e ameaças registradas no início deste mês.

Segundo a Polícia Civil, equipes chegaram a localizar o vereador durante o final de semana, mas ele conseguiu fugir antes da abordagem policial. Conforme as informações apuradas, Ademir escapou pulando o muro da residência onde estaria escondido.

O caso começou após uma ocorrência registrada na madrugada de 1º de maio. A vítima relatou à Polícia Militar que foi abordada pelo vereador enquanto conduzia uma motocicleta nas proximidades da prefeitura municipal.

Segundo o boletim policial, o parlamentar teria segurado a mulher pelos braços, feito ameaças e afirmado que “se não fosse dele, não seria de mais ninguém”.

Ainda conforme o registro, o vereador teria torcido o braço da vítima, tentando esganá-la e a empurrado contra uma floreira. A mulher sofreu ferimentos e precisou de atendimento médico em Xambrê, sendo posteriormente encaminhada para atendimento especializado em Umuarama devido à suspeita de fratura.

A Polícia Militar informou ainda que, após as agressões, o acusado teria passado diversas vezes em frente à unidade de saúde onde a vítima recebia atendimento.

Dias depois da denúncia, a Justiça decretou a prisão preventiva do vereador. A defesa de Ademir Leite da Silva nega irregularidades e afirma que ele permanece à disposição das autoridades.

Com o parlamentar foragido, a sessão de ontem (11) à noite da Câmara Municipal de Xambrê foi conduzida pelo vice-presidente da Casa, vereador Edinaldo Lima Venturi.

Engavetamento com três veículos deixa seis feridos na PR-468, em Mariluz

Um grave acidente envolvendo três veículos deixou seis pessoas feridas no início da noite de domingo, 10, na PR-468, em Mariluz. A colisão aconteceu por volta das 18h40, no km 86+300m da rodovia, e mobilizou equipes da Polícia Rodoviária Estadual e socorristas da região.

Segundo informações apuradas no local, o veículo Fiat Strada, com placas de Boa Esperança, seguia no sentido Umuarama-Mariluz quando atingiu violentamente a traseira de um Fiat Palio, com placas de Joinville (SC), que estava parado sobre a pista de rolamento.

Com o impacto, o Palio foi arremessado para frente e acabou colidindo contra um Fiat Uno, de Mariluz, que também se encontrava parado logo à frente, provocando um efeito

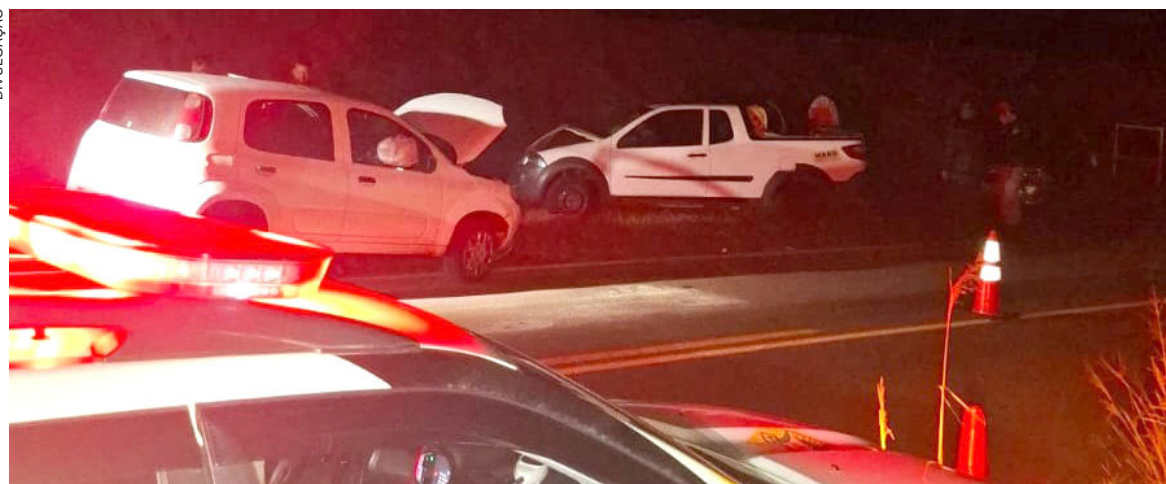

APESAR da forte batida, o motorista da Strada não sofreu ferimentos e foi submetido ao teste do bafômetro, que apresentou resultado negativo

em cadeia e aumentando a gravidade da ocorrência.

Apesar da forte batida, o motorista da Strada, um homem de 66 anos, não sofreu ferimentos. Ele foi submetido ao teste do bafômetro, que apresentou resultado negativo para ingestão de álcool, com índice de 0,00 mg/L.

Já os ocupantes dos outros dois veículos – entre motoristas e passageiros – sofreram ferimentos e precisaram ser socorridos. As vítimas, que não tiveram os nomes divulgados, foram encaminhadas ao Hospital Norospar, em Umuarama, para atendimento médico.

A Polícia Rodoviária Esta-

dual fez o controle do tráfego e os levantamentos necessários para apurar as circunstâncias da colisão. Durante consulta ao sistema informatizado, os policiais constataram que o Fiat Palio possuía pendências administrativas, por isso foi recolhido ao pátio da PRE de Cruzeiro do Oeste.

Megaobra de R\$ 16,5 milhões promete acabar com os alagamentos históricos em Umuarama

Depois de anos convivendo com enxurradas, ruas tomadas pela água e prejuízos recorrentes em períodos de chuva intensa, Umuarama se prepara para iniciar uma das maiores intervenções de infraestrutura urbana de sua história. A Prefeitura anunciou uma megaobra de drenagem pluvial que promete solucionar de forma definitiva os alagamentos registrados principalmente na região central da cidade.

O projeto, desenvolvido em parceria com o Governo do Paraná, terá investimento de R\$ 16,5 milhões e prevê a implantação de um moderno sistema de galerias subterrâneas de alta capacidade. A expectativa da administração municipal é transformar completamente o escoamento das águas da chuva e eliminar um problema que há décadas afeta moradores, comerciantes e motoristas.

Nos próximos dias, a em-

presa vencedora da licitação iniciará a instalação do canteiro de obras.

A intervenção será executada ao longo de sete meses e exigirá mudanças significativas no trânsito urbano, incluindo bloqueios parciais e totais em algumas das principais vias da cidade.

O prefeito Fernando Scanavaca destacou que o avanço urbano acelerado aumentou a impermeabilização do solo e sobrecarregou o sistema antigo de drenagem, que já não consegue suportar o volume de água durante temporais.

“O crescimento da cidade trouxe desafios enormes para o escoamento das águas pluviais. A tubulação existente não comporta mais a demanda atual. Esta obra foi planejada para colocar um ponto final nos alagamentos que atingem a área central de Umuarama”, afirmou o prefeito.

Scanavaca também pediu

compreensão da população diante dos transtornos inevitáveis durante a execução do projeto. “Teremos interdições, mudanças no trânsito e impacto temporário na rotina da cidade, mas os benefícios serão permanentes para toda a população”, ressaltou.

De acordo com o secretário municipal de Obras, Renato Caobianco, o projeto utilizará tecnologia considerada uma das mais modernas do país em drenagem urbana. Serão implantados 2.539 metros de

tubulações em PEAD – material de alta resistência e durabilidade – ao longo de um trajeto de aproximadamente 1.460 metros.

As novas galerias terão diâmetro de até três metros, permitindo vazão muito superior à atual capacidade do sistema. “Estamos falando de uma estrutura dimensionada para suportar grandes volumes de água e oferecer segurança hidráulica para as próximas décadas”, explicou Caobianco.

Detalhes da obra

As escavações em alguns pontos chegarão a seis metros de profundidade, exigindo operações complexas de engenharia e mudanças temporárias no tráfego de veículos.

Após a instalação das galerias, toda a pavimentação asfáltica será reconstruída nas áreas afetadas, além da renovação da sinalização viária. Segundo a prefeitura, além de resolver os alagamentos, o projeto também deverá modernizar parte importante da infraestrutura urbana da cidade.

A administração municipal afirma que a intervenção está entre as maiores obras de drenagem atualmente em execução no Paraná e figura entre os projetos mais avançados do país no uso desse tipo de tecnologia para controle de águas pluviais.

Onde começa

A obra terá início pelo canal do Bosque do Índio, onde serão instaladas as maiores tubulações do projeto. A rede seguirá por importantes corredores urbanos, cruzando avenidas e ruas estratégicas da cidade, como Castelo Branco, Flórida, Paraná, Brasil e Rio de Janeiro. O sistema avançará ainda pela rua Governador Ney Braga até a região do Centro Comercial Piemont. A partir desse ponto, a galeria será dividida em duas linhas menores que passarão pela rua Doutor Rui Ferraz de Carvalho, avenida Apucarana, Bosque Uirapuru e entorno do Estádio Lúcio Pepino, finalizando na avenida São Pedro.



Sorteio pela Extração da Loteria Federal de 30/01/27

Ação SOLIDÁRIA

Nosso propósito é cuidar de vidas!
Adquira seu cupom e concorra a um Trator 5060E

DOAÇÃO: R\$2.000,00
com 25 chances de ganhar!



Trator John Deere 5060E cabinado



Apoio:

M.A. Máquinas



Realização:



(44) 2031-0743

(44) 99116-7662

UMUARAMA

Campanha tem como foco o combate ao abuso e à exploração sexual de crianças

A Secretaria Municipal de Assistência Social inicia, nesta semana, ações alusivas à campanha Maio Laranja, que reforça o combate ao abuso e à exploração sexual de crianças e adolescentes. Estão previstas uma caminhada, apresentações culturais e discussões em mesa redonda, de 15 a 22 de maio.

A atividade inicial será a tradicional caminhada pelo fim do abuso e exploração sexual de crianças com saída no campus sede da Universidade Paranaense (Unipar), parada na Praça Miguel Rossafa e encerramento no campus III da instituição de ensino superior. O início está previsto para as 19h, na sexta-feira, 15.

No sábado, 16, um grande encontro será realizado a partir das 9h na Praça Arthur Thomas, com uma série de apresentações culturais, atividades recreativas e ofertas de serviços, em parceria com a UniAlfa Faculdade. Na oportunidade será lançada a cartilha

“Protocolo de Atendimento à Criança e/ou Adolescente Víctima de Violência” com distribuição ao público presente.

Já no dia 22/05, a programação prevê mesa redonda com o tema “Ética da Escuta: Humanizando a justiça no combate ao abuso sexual infantil”, a ser rea-

lizada a partir das 19h no Teatro Neiva Pavan Machado Garcia (campus sede da Unipar).

“Teremos a participação de vários convidados, como o doutor Caio Marcelo Santana Di Rienzo, promotor de Justiça da 1ª Promotoria – Infância e Juventude, e Nina Romilda

Guilland, psicóloga do Tribunal de Justiça do Paraná, da comarca de Marechal Cândido Rondon, entre outros”, anunciou a secretária de Assistência Social, Maria Luisa Bertoco.

A secretaria reforça a importância da presença da população nas ações e lembra que a

temática foi instituída pela Lei 9.970/2000, que definiu o dia 18 de maio como Dia Nacional de Combate ao Abuso e à Exploração Sexual de Crianças e Adolescentes. “A mobilização ocorre em todo o país, nesta data, por meio da campanha Faça Bonito”, completou.

Pronto Atendimento 24h adota uso de pulseiras para classificação de risco

ASSESSORIA/SECOM

O Pronto Atendimento Municipal (PAM) 24h inicia nesta semana a utilização de pulseiras de identificação dos pacientes com classificação de risco, indicada por cores de acordo com a gravidade do caso – que é definida na triagem da unidade.

De acordo com a secretária municipal de Saúde, Lisbeth Scanavaca, as pulseiras serão utilizadas para organizar o atendimento com base na gravidade do paciente e não apenas pela ordem de chegada. Ela explica que a

cor vermelha é para casos de emergência, com atendimento imediato; laranja e para casos muito urgentes, com risco de agravo (espera máxima de 10 minutos).

“Depois temos o amarelo (urgente), com gravidade moderada e até 60 minutos de espera; o verde é pouco urgente (atendimento até duas horas), e o azul é para pacientes não urgentes, caso mais simples, atendimento em até quatro horas”, afirmou.

Ainda segundo a secretária, a implantação das pulseiras



AS PULSEIRAS serão utilizadas para organizar o atendimento com base na gravidade do paciente e não apenas pela ordem de chegada

tem como objetivo organizar o fluxo de atendimento, garantir mais segurança aos pacientes

e priorizar quem necessita de atendimento imediato, completou Lisbeth.

ASSEMBLEIA LEGISLATIVA DO PARANÁ

100% TRANSPARENTE, COMO A VIDA DEVE SER.

- A Assembleia mais transparente do Brasil.
- Selo Diamante de transparência pública.
- Nota máxima com 100% dos requisitos de avaliação.

Saiba mais em: transparencia.assembleia.pr.leg.br



PARANÁ GOM TODO E GOM TODOS

Volvo lança caminhões elétricos com autonomia de até 700 km

FOTOS: DIVULGAÇÃO

A nova geração do Volvo FH Aero Electric é capaz de percorrer até 700 km com uma única recarga, estabelecendo um novo padrão de autonomia para caminhões elétricos pesados. Além disso, as versões elétricas dos modelos Volvo FH, FM e FMX trazem melhorias em flexibilidade, produtividade e conforto ao dirigir, com capacidade para chegar a até 470 km. O lançamento acontecerá gradualmente nos mercados da Europa já a partir de 2026.

“Estamos aprimorando ainda mais nossa oferta em elétricos. Com essas novidades, ampliamos a aplicação de caminhões elétricos para uma gama cada vez maior de tarefas de transporte. Com autonomia para até 700 km, podemos atender totalmente às necessidades de negócios dos nossos clientes

na Europa”, diz Roger Alm, presidente da Volvo Trucks.

A Volvo segue como referência global em caminhões elétricos, com uma das maiores linhas de veículos do setor. “Temos a convicção de que veículos elétricos representarão grande parte do transporte por caminhões no futuro. Com o desempenho incrível desses nossos novos veículos é fácil entender o porquê”, assegura Alm.

ATÉ 700 KM

A nova geração do Volvo FH Aero Electric agora pode percorrer até 700 km* com uma única recarga. Essa longa distância é possível graças a uma nova tecnologia de transmissão, com um eixo elétrico. Com ele, há espaço para uma capacidade maior de baterias a bordo.

Além disso, o caminhão

é adaptado ao novo padrão MCS (Sistema de Carregamento de Megawatts). Com essa tecnologia é possível carregar as oito baterias de 20% a 80% em aproximadamente 50 minutos. Isso significa que a recarga pode ser feita dentro do período de descanso regulamentar para motoristas de caminhão na União Europeia, contribuindo para a alta produtividade do veículo.

“Este caminhão elétrico de longa distância é o melhor do setor. Ele oferece uma autonomia excepcional, em combinação com alta capacidade, carregamento rápido e ótimo conforto ao dirigir. Nossos clientes poderão fazer jornadas diárias percorrendo longas distâncias, com a mesma produtividade dos nossos caminhões a diesel”, afirma Roger Alm.



As versões elétricas dos modelos Volvo FH, FM e FMX trazem melhorias em flexibilidade, produtividade e conforto ao dirigir

NOVA GERAÇÃO

A nova geração de caminhões elétricos Volvo FH, FM e FMX têm autonomia de até 470 km e suas baterias podem ser recarregadas de 20% a 80% em aproximadamente 65 minutos.

Esses modelos receberam uma transmissão nova, para máxima flexibilidade em diferentes aplicações. Ela oferece excelente dirigibilidade e, com uma tomada de força integrada (PTO),

permite o acoplamento de equipamentos auxiliares, como betoneira, guindaste ou compactador de resíduos. “Essa próxima geração dos Volvo FH, FM e FMX Electric segue oferecendo ótimo conforto ao motorista. São modelos que permitem um transporte sem emissões para uma ampla variedade de aplicações”, assegura Roger Alm.

MARCA SUAVES

Todos os novos caminhões vêm equipados com uma caixa de câmbio otimizada para veículos elétricos. Ela combina dois motores para proporcionar um desempenho mais suave e controlado. As novas transmissões têm oito marchas nos novos Volvo FH, FM e FMX Electric e seis marchas no novo FH Aero Electric. Elas oferecem trocas de marchas perfeitas, com menos ruído e vibração, possibilitando uma jornada de trabalho mais confortável.

*A autonomia depende de condições externas, como clima e resistência ao vento, bem como do peso total do caminhão e desempenho do motorista.

Livre de combustíveis

A Volvo Trucks impulsiona a transição para um transporte livre de combustíveis fósseis. A meta é alcançar zero emissões de CO₂ até 2040. Para isso, a marca tem uma estratégia tecnológica de três caminhos: caminhões elétricos a bateria; caminhões elétricos a célula de combustível; e caminhões com motores a combustão usando combustíveis renováveis, como hidrogênio verde, biogás, biodiesel ou HVO (óleo vegetal hidrotratado).



Transforme a realidade de alguém!

Doe Sangue, doe vida!

Projeto que amplia atendimento social emergencial em Umuarama é aprovado

A Câmara Municipal de Umuarama aprovou por unanimidade, em primeiro turno, ontem (11), em sessão ordinária, o Projeto de Lei nº 038/2026, encaminhado pelo prefeito Fernando Scanavaca, que altera a legislação municipal referente ao regime de adiantamento destinado a servidores públicos.

A proposta amplia as possibilidades de utilização do sistema de adiantamento, mecanismo utilizado pela administração pública para custear despesas urgentes que

não podem aguardar os trâmites convencionais de pagamento.

Com a mudança na legislação, o município passará a autorizar oficialmente a compra de passagens terrestres intermunicipais e interestaduais destinadas ao atendimento de pessoas em situação de vulnerabilidade social ou risco atendidas pela política municipal de assistência social.

Segundo a justificativa apresentada pelo Executivo, a medida busca garantir maior agilidade administrativa em si-

tuações emergenciais que exigem deslocamento imediato de pessoas acompanhadas pelos serviços assistenciais do município.

O texto aprovado acrescenta um novo inciso ao artigo 3º da Lei Municipal nº 4.247/2017, incluindo esse tipo de despesa entre aquelas autorizadas pelo regime de adiantamento. Na prática, a altera-

ção permitirá respostas mais rápidas em casos envolvendo acolhimento institucional, retorno familiar, encaminhamentos assistenciais, tratamentos médicos, proteção de pessoas em situação de risco e outras demandas emergenciais.

A administração municipal argumenta que o modelo atual muitas vezes dificulta a atuação imediata da rede de

assistência social diante da burocracia necessária para formalização dos pagamentos.

Após a aprovação unânime em primeiro turno, o projeto volta à pauta da Câmara na segunda-feira (18) para votação em segundo e definitivo turno. Caso seja novamente aprovado pelos vereadores, a matéria seguirá para sanção do Executivo municipal.

ASSESSORIA/CMU



TEXTO foi analisado pelas comissões e enviado à pauta da ordem do dia na Câmara, depois foi votado e aprovado por unanimidade

Proposta prevê Espaços Sensoriais em praças e parques da cidade

A Câmara Municipal de Umuarama analisou ontem (11), um projeto de lei que autoriza a implantação de Espaços Sensoriais em praças e parques públicos da cidade. A proposta, apresentada pela vereadora Cris das Frutas, busca ampliar a inclusão e a acessibilidade para pessoas com Transtorno do Espectro Autista (TEA) e demais indivíduos com disfunções sensoriais.

O objetivo é criar ambientes planejados para oferecer estímulos controlados, promovendo conforto, segurança e equilíbrio emocional em espaços públicos do município.

No texto aprovado em primeiro turno, por unanimidade, durante sessão ordinária, consta que os espaços deverão contar com equipamentos adaptados e estruturas seguras, confeccionadas com materiais atóxicos e sem elementos que ofereçam riscos aos usuários. Ainda prevê recursos como jardins táteis, caixas de areia, iluminação suave, plantas aromáticas, fontes de

água, sinos de vento, balanços e equipamentos voltados ao equilíbrio corporal e estímulos sensoriais.

A matéria também determina que os ambientes respeitem as normas de acessibilidade da ABNT NBR 9050, garantindo condições adequadas para pessoas com mobilidade reduzida. Outro ponto destacado é o incentivo à convivência entre pessoas com e sem deficiência, promovendo inclusão e integração social.

Segundo o projeto, a implantação ocorrerá gradualmente, priorizando praças e parques com maior circulação de pessoas e regiões com maior demanda de atendimento a pessoas com TEA.

A proposta ainda autoriza o município a firmar parcerias com universidades, entidades ligadas ao autismo e empresas privadas para desenvolvimento, manutenção e capacitação relacionada aos espaços. Caso seja aprovado em definitivo, o texto seguirá para sanção do prefeito Fernando Scanavaca.

SINDICATO DOS TRABALHADORES NAS INDÚSTRIAS DE FABRICAÇÃO DE ALCOOL DO ESTADO DO PARANÁ. EDITAL DE CONVOCAÇÃO PARA ASSEMBLÉIA GERAL ORDINÁRIA

O presidente do Sindicato acima citado no uso das atribuições que lhe são conferidas, vem através deste convocar, nos termos do estatuto e da legislação em vigor os associados para participarem de uma assembleia geral ordinária que se realizará (se Deus permitir) no Dia 20/05/2026 às 17:00 Hs em primeira convocação, tendo como local a sede do Sindicato situada à Rua Augusto Giacomini Nº10 nesta cidade de Colorado Estado do Paraná, onde serão deliberados a seguinte pauta do dia:

- Leitura e aprovação da ata anterior
- Discussão e aprovação do Balanço Financeiro do exercício de 2025.
- Não tendo número suficiente de associados em primeira Convocação, será feita a segunda convocação 01 hora após com os presentes, onde serão deliberados os assuntos em pauta com a aprovação da maioria.

Colorado, 12 de Maio de 2026.

PAULO VICENTE DA SILVA
Presidente

SEMINOVOS

A ALEGRIA DE SER CHEVROLET

COM GARANTIA DE QUALIDADE

| Carros | Ano | Cor | Opcionais | Valor |
|-----------------------------|-------|--------|------------------------|----------------|
| ARGO 1.3 DRIVE | 18/18 | BRANCO | COMPLETO | R\$ 54.900,00 |
| COMMANDER TD 380 OVERLAND | 23/23 | BRANCO | COMPLETO, AUT, COU, TS | R\$ 189.900,00 |
| EQUINOX 2.0 TURBO PREMIER | 19/20 | CINZA | COMPLETO, AUT, COU, TS | R\$ 129.900,00 |
| EQUINOX 1.5 TURBO PREMIER | 24/24 | BRANCO | COMPLETO, AUT, COU, TS | R\$ 174.900,00 |
| FORD KA 1.0 SEDAN | 18/18 | BRANCO | COMPELTO | R\$ 39.900,00 |
| MONTANA 1.2 TURBO LT | 24/24 | BRANCO | COMPLETO | R\$ 104.900,00 |
| ONIX 1.4 ACTIVE | 19/19 | BRANCO | COMPLETO | R\$ 69.900,00 |
| ONIX PLUS 1.0 TURBO PREMIER | 23/24 | PRATA | COMPLETO, AUT, COU | R\$ 98.900,00 |
| ONIX PLUS 1.0 TURBO PREMIER | 23/24 | BRANCO | COMPLETO, AUT, COU | R\$ 97.900,00 |
| ONIX PLUS 1.0 TURBO PREMIER | 24/24 | PRATA | COMPLETO, AUT, COU | R\$ 97.900,00 |
| RENEGADE 1.3 TURBO SPORT | 22/23 | CINZA | COMPLETO, AUT | R\$ 104.900,00 |
| TRACKER 1.0 TURBO LT | 23/24 | BRANCO | COMPLETO, AUT | R\$ 109.900,00 |
| TRACKER 1.0 TURBO LTZ | 20/21 | BRANCO | COMPLETO | R\$ 94.900,00 |
| TRACKER 1.0 TURBO LTZ | 23/24 | AZUL | COMPLETO, AUT | R\$ 114.900,00 |
| TRACKER 1.2 TURBO PREMIER | 20/21 | VERM | COMPLETO, AUT, COU, TS | R\$ 99.900,00 |
| TRACKER 1.2 TURBO PREMIER | 20/21 | PRATA | COMPLETO, AUT, COU, TS | R\$ 99.900,00 |

COMPRAMOS SEU SEMINOVO

CONFIRA MAIS OFERTAS EM NOSSO SITE:
WWW.UVEL.COM.BR

SERVIÇOS FINANCIEROS RESPEITE OS LIMITES DE VELOCIDADE

3621-3000



Inter quer confirmar vantagem em casa



MERCADO deve retornar a zaga pela Copa do Brasil

Porto Alegre – O Internacional decidirá, nesta terça-feira, a passagem para a sexta fase da Copa do Brasil. A partir das 19h30, o Colorado recebe o Athletic, com a possibilidade de poder empatar para avançar. O time mineiro precisa de uma vitória por dois gols, ou placar mínimo para levar a decisão para os tiros livres.

Por conta da vantagem e com alguns desfalques para a

partida contra o Vasco no próximo fim de semana, Paulo Pezzolano deverá optar por uma equipe mista para o duelo.

“A competitividade interna tem elevado o nível do elenco. Cada jogador que entra está levantando o nível e isso faz levantar o nível do Inter. Como time, estamos crescendo”, disse o treinador após o empate com o Coritiba no último sábado.

Mercado, que retorna de lesão, pode ser titular para ganhar ritmo de jogo por conta das suspensões de Félix Torres e Victor Gabriel.

FICHA TÉCNICA

Internacional x Athletic
Beira-Rio – 19h30

Inter - Rochet: Bruno Gomes, Félix Torres (Mercado), Victor Gabriel e Matheus Bahia; Villagra, Bruno Henrique, Viliñho, Carbonero e Bernabei; Alerrandro

Athletic - Luan Polli; Jonathan Silva, João Miguel e Belezze; Douglas Silva, Ian Luccas, Jola e Zeca; Kauan Rodrigues, Otusanya e Max.

JOGAM HOJE

COPA DO BRASIL – 5ª FASE

19h30 Internacional x Athletic
21h30 Cruzeiro x Goiás
21h30 Fluminense x Op. Ferroviário

SÉRIE B – 8ª RODADA

19h30 Londrina x São Bernardo

LA LIGA – 36ª RODADA

14h00 Celta x Levante
15h00 Betis x Elche
16h30 OSasuna x Atlético Madrid

Timão espera por Memphi

São Paulo – Depois de escapar da zona do rebaixamento no Brasileirão, o Corinthians voltará a campo na próxima quinta-feira pela Copa do Brasil, diante do Barra, e poderá contar com o retorno de Memphis Depay depois de quase 60 dias sem atuar.

Memphis não atua desde o dia 22 de março, quando deixou o gramado ainda no primeiro tempo da partida contra o Flamengo. Desde então, já se passaram 50 dias e 13 jogos.

O holandês está na reta final de recuperação de uma lesão na coxa direita e pode ser liberado pelo departamento médico nos próximos dias para treinar sem restrições e ficar à disposição de Fernando Diniz.



Com um gol do zagueiro Borech, o FC Cascavel venceu o Joinville, por 1 a 0, na abertura do retorno da Série D. A vitória e a combinação de resultados da rodada impulsionaram o aurinegro para a vice-liderança do grupo, com o mesmo número de pontos do time catarinense, que segue na primeira posição. O primeiro time fora da zona de classificação é o Santa Catarina, que está com quatro pontos a menos, o que já cria uma margem de segurança para o Cascavel buscar a classificação. Na próxima rodada, o Cascavel enfrenta o Cianorte Futebol Clube fora de casa, no Estádio Albino Turbay. A partida está marcada para o próximo domingo (17), às 16h.

Argentina divulga pré-lista com “brasileiros”

São Paulo – As próximas duas semanas serão de muitas divulgações das convocações de seleções para a Copa do Mundo. Apesar da parada no

calendário, muitos times que estão no Brasileirão e na Copa do Brasil poderão sofrer desfalques nos jogos programados para o fim deste mês.

Ontem, a Argentina divulgou a pré-lista e chamou dois jogadores que atuam no Palmeiras – Agustín Giay e Flaco López.

O próximo amistoso da seleção será no dia 6 de junho, contra Honduras, no último compromisso pré-Copa do Mundo. A estreia dos atuais campeões do mundo será no dia 16, às 22h (de Brasília), contra a Argélia.

Operário decide vaga no Rio

Ponta Grossa – Primeiro paranaense a decidir vaga nesta fase da Copa do Brasil, o Operário Ferroviário encara o Fluminense, no Maracanã, às 21h30, com condições de igualdade em termos de resultado, já que a primeira partida terminou sem gols.

No entanto, os paranaenses vêm de resultados ruins na Série B, enquanto o tricolor carioca ocupa o top-3 do Brasileirão, apesar de não vencer há quatro partidas e estar na lanterna de seu grupo no Brasileirão.

Luis Zubeldía segue sem contar com o volante Martinelli e o atacante Germán Cano, mas conta com a volta de Jemmes, que estava suspenso no fim de semana. No Operário, as baixas são todas por questões físicas. Mingotti, Brenno e Zuluaga estão machucados.

FICHA TÉCNICA

Fluminense x Operário
Maracanã – 21h30

Flu - Fábio: Samuel Xavier, Ignacio, Freytes e René; Alisson, Nonato e Lucho Acosta; Savarino, Soledade e John Kennedy

Operário - Vagner; Doka, Cueno, Klaus e Moraes; Diniz, Trindade, Pereira, Boschilla e Aylon; Dantas

Nessas férias seja Inviolável aonde você estiver!

INVIOLÁVEL
MONITORAMENTO ELETRÔNICO

UMUARAMA - PR
44 3621.4220
inviolavel.com

SÉCULLUS
TECNOLOGIA BY IMPRESSÃO

CARTUCHOS de TONER CARTUCHOS de TINTA

www.seculus.com.br

(44) **3639-0900**
Av. Parigot de Souza - 3086

**TECNOLOGIA
QUALIDADE
SEGURANÇA
AGILIDADE**

TUDO ISSO EM UM SÓ CARTÃO!

ADQUIRA JÁ O SEU!