



Projeto de revitalização garante R\$ 12 milhões para completa revitalização do Centro Cultural

O Centro Cultural Vera Schubert, principal espaço cultural de Umuarama, receberá um investimento de R\$ 12 milhões para sua maior reforma desde a inauguração, há cerca de 40 anos. O anúncio foi feito durante evento realizado na Sociedade Rural. A revitalização prevê melhorias

estruturais, modernização dos ambientes e ampliação da capacidade de atendimento ao público. Referência cultural do município, o espaço reúne a Biblioteca Pública Municipal, o Centro de Documentação Histórica e diversas atividades artísticas e educacionais. **15**

Trevo da morte



O acidente que matou o motociclista Adecio Arcento Longo, de 44 anos, voltou a evidenciar os riscos do trevo da Estrada Bonfim, na PR-323, em Umuarama. O local registra intenso fluxo de veículos e já acumula diversos acidentes graves envolvendo motociclistas. Adecio seguia em direção ao perímetro urbano quando foi atingido por um caminhão que realizava uma conversão para acessar a rodovia no sentido de Maria Helena. Ele foi arrastado por vários metros e morreu antes da chegada do socorro. A tragédia soma-se a outras mortes registradas no mesmo trevo, entre elas as de Diego Viscardi Muscarioni, em 2024, e Fernando Alves de Oliveira, em maio deste ano, reforçando a preocupação com a segurança no trecho. **10**

Exportações aos Estados Unidos caem 14% em maio **2**

Beto Preto assina criação da CPI do Banco Master **3**

Abertas inscrições para comerciantes atuarem na festa de 71 anos **5**

Obras de reforma da rodoviária serão iniciadas na próxima semana **8**

Zélia Casoni **6 e 7**

Cartucho **10**

Banco de Talentos Cemil

PARA PROFISSIONAIS DE DIVERSAS ÁREAS
Cadastre o seu currículo no site:
www.hospitalcemil.com.br/trabalhe-conosco



ABRA A CÂMERA DO SEU CELULAR E FAÇA O SEU CADASTRO AGORA

Exportações de produtos brasileiros para os Estados Unidos caem 14% em maio

As exportações brasileiras para os Estados Unidos caíram 14% em maio na comparação com o mesmo mês de 2025, divulgou o Ministério do Desenvolvimento, Indústria, Comércio e Serviços (Mdic). Desde agosto do ano passado, quando começaram a vigorar as tarifas impostas pelo governo de Donald Trump, as vendas para o mercado estadunidense vêm recuando.

Apesar da queda, o diretor de Estatísticas e Estudos de Comércio Exterior do Mdic, Herlon Brandão, diz que os números ainda não permitem concluir que houve uma mudança estrutural na relação comercial entre os dois países.

“É cedo para falar de mudança estrutural. Fluxos no comércio exterior levam tempo para se adaptar, de-

pende muito da composição da pauta, tem bens sob encomenda que sofrem choque maior, mas commodities e alimentos não, como é o caso de grande parte do perfil da pauta com Estados Unidos, com petróleo, celulose, combustível, carne, café. Tem um momento de aumento de custo, pode ser que cause retração do fluxo, mas pode retomar rapidamente”, afirmou Brandão.

Ele ressaltou que o ritmo de redução das exportações para os Estados Unidos tem diminuído nos últimos meses.

“Tivemos a maior queda em outubro, de 35%. Em janeiro houve redução de 26%, e essa redução vem se arrefecendo ao longo dos meses: 20% em fevereiro, 10% em março, 10% em abril e 14% em maio”, declarou.

COMÉRCIO COM EUA

Dados da Secretaria de Comércio Exterior (Secex) do Mdic mostram que o comércio bilateral perdeu força em maio.

Os principais números foram: Exportações para os EUA: US\$ 3,09 bilhões (-14%); Importações dos EUA: US\$ 3,21 bilhões (-11%); Déficit comercial em maio US\$ 121 milhões.

No acumulado de janeiro a maio: Exportações: US\$ 14,01 bilhões (-16%); Importações: US\$ 15,48 bilhões (-12,6%); Déficit comercial:

Petróleo em destaque

Brandão também atribuiu ao conflito no Oriente Médio o forte avanço das exportações de combustíveis derivados de petróleo pela indústria de transformação.

Segundo ele, os choques de oferta provocados pela guerra elevaram os preços internacionais e impulsionaram o valor exportado pelo Brasil.

Em maio as exportações de óleos combustíveis cresceram 75,2% em volume. O valor exportado aumentou 49,8%.

As exportações de petróleo bruto, no entanto, registraram queda de 9,3% em valor e retração de 42,1% no volume embarcado em maio na comparação com o mesmo mês do ano passado.

US\$ 1,47 bilhão. A participação dos Estados Unidos nas exportações brasileiras também recuou, passando de 12% em maio de 2025 para 9,7% em maio deste ano.

Bolsa teve derrubada de 2,22%, e dólar aumentou para R\$ 5,06

A bolsa brasileira fechou em forte queda, e o dólar avançou mais de 1% nesta quarta-feira (3), num dia marcado pela aversão global ao risco. As negociações foram dominadas pela escalada das tensões no Oriente Médio e pelo aumento das preocupações com novas tarifas comerciais dos Estados Unidos sobre o Brasil e outros países.

O Ibovespa, principal índice da B3, recuou 2,22%, e fechou o quarta-feira aos 170.330 pontos. O dólar co-

mercial subiu 1,14%, encerrando o pregão a R\$ 5,067. O movimento refletiu a busca

por ativos considerados mais seguros e a redução da exposição a mercados emergentes.

Ibovespa em queda

Após a recuperação observada no início da semana, o Ibovespa devolveu os ganhos e registrou a maior perda diária desde 7 de maio. O índice chegou a tocar a mínima de 170.007 pontos ao longo do pregão, mas conseguiu preservar o patamar dos 170 mil pontos no fechamento.

O resultado levou a bolsa ao menor nível desde 20 de janeiro. Na semana, o índice acumula queda de 1,99%, enquanto o avanço em 2026 foi reduzido para 5,71%. A deterioração do humor dos investidores acompanhou o desempenho negativo das bolsas estadunidenses, que interromperam a sequência de recordes recentes após o agravamento do conflito entre Estados Unidos e Irã. Além do cenário geopolítico, investidores monitoraram a proposta de novas tarifas comerciais dos Estados Unidos contra o Brasil.

China ganha espaço

Enquanto os embarques para os Estados Unidos diminuíram, a China ampliou sua presença como principal destino das exportações brasileiras. Em maio, as vendas para o país asiático cresceram 9,5%, alcançando US\$ 10,5 bilhões. As importações avançaram 24,2%, para US\$ 6,8 bilhões. O resultado gerou superávit comercial de US\$ 3,7 bilhões no mês. Nos cinco primeiros meses do ano: Exportações: US\$ 43,26 bilhões (+21,8%); Importações: US\$ 30,76 bilhões (+4,1%); Superávit: US\$ 15,5 bilhões. A participação chinesa na pauta exportadora brasileira passou de 32,1% para 32,9% no período.

www.uopecan.org.br

HOSPITAL DO CÂNCER
UOPECCAN

Sorteio 12/12/2026 pela
extração da Loteria Federal

Doação de
R\$300,00
com 4x chance de ganhar!

TLMK Cascavel

(45) 2101-7022

(45) 98408-4148

TLMK Umuarama

(44) 2031-0743

(44) 99116-7662

Juntos podemos salvar mais vidas!



expediente

Tribuna
Hoje
Umuarama NEWS

Direção-Geral
diretor@tribunahoje.jor.br

Direção de Jornalismo
Paulo Alexandre de Oliveira
editoria@oparana.com.br

Editor Local
Alex Miranda
alexmirandareporter@gmail.com
www.tribunahoje.jor.br

Uma publicação de Jornal Oparana S/A -
CNPJ: 21.819.026/0003-06

Redação, administração, publicidade
Rua Des. Lauro Lopes, 3663 - Centro Empresarial
Piemont II - Sala 07
CEP 87.501-210 - Umuarama/PR
Telefone Central (44) 3056-6050

CONTATO:
comercial@tribunahoje.jor.br

REPRESENTANTE NACIONAL
Merconeti
(41) 3079-4666

ADIPR
Associação dos Jornais
e Portais do Paraná

Beto Preto assina criação da CPI do Banco Master e defende apuração rigorosa

O deputado federal Beto Preto (PSD-PR) assinou o requerimento para criação da Comissão Parlamentar de Inquérito (CPI) destinada a investigar o caso do Banco Master. Ao confirmar sua adesão ao pedido, Beto Preto afirmou que o Congresso Nacional tem o dever de esclarecer todos os fatos relacionados ao caso.

“Não pode restar nenhuma dúvida sobre o que aconteceu. Precisamos trazer tudo à tona e garantir total transparência sobre esse golpe que atingiu o sistema financeiro nacional”, declarou.

O parlamentar destacou que os prejuízos provocados pela crise do Banco Master extrapolam os limites da própria instituição, afetando

investidores, fundos de pensão e a confiança no sistema financeiro brasileiro.

“Nós não podemos admitir perdas dessa magnitude atingindo milhares de pessoas, inclusive fundos de pensão de estados e municípios. Para termos uma economia forte e estável, é fundamental que o sistema financeiro também seja sólido e confiável”, afirmou.

INVESTIGAÇÃO

Beto Preto ressaltou ainda que apoiará outros instrumentos de investigação que possam surgir no Congresso, seja por meio de uma CPI ou de uma Comissão Parlamentar Mista de Inquérito (CPMI), caso haja maior consenso entre os parlamentares.

“O que tiver maior apoio e condições de avançar, terá a minha assinatura. Estou à disposição para participar de qualquer investigação que tenha como objetivo esclarecer os fatos e responsabilizar os envolvidos”, disse.

O caso Banco Master é apontado como um dos maiores escândalos financeiros recentes do país. A crise da instituição gerou preocupação entre investidores e agentes do mercado financeiro, aumentando a pressão por uma investigação aprofundada no âmbito do Poder Legislativo.

Para Beto Preto, a apuração dos fatos é necessária não apenas para identificar responsabilidades, mas também para fortalecer os



DIVULGAÇÃO

DEPUTADO ressaltou que apoiará instrumentos de investigação que surgirem no Congresso, seja por meio de uma CPI ou Mista, caso haja consenso

mecanismos de fiscalização e evitar que situações semelhantes voltem a ocorrer no sistema financeiro nacional.

Podemos se articula na finalidade de ampliar representação na Assembleia

O tabuleiro político do Paraná já começa a se movimentar para as eleições de 2026, e o Podemos aparece entre as legendas que despontam com maior potencial de crescimento na disputa por vagas na Assembleia Legislativa do Paraná (Alep). Nos bastidores, dirigentes e analistas apontam que a sigla vem construindo uma estratégia considerada eficiente para ampliar sua presença no Legislativo estadual, apostando em uma composição equilibrada e eleitoralmente robusta.

Entre os principais responsáveis pela organização partidária está o deputado federal Felipe Francischini, reconhecido pela atuação na formação de chapas competitivas e pela capacidade de articulação política. Com experiência em posições de destaque no Congresso Nacional, incluindo a presidência da Comissão de Constituição e Justiça (CCJ) da Câmara dos Deputados, o parlamentar lidera o planejamento que busca fortalecer o desempenho da legenda no próximo pleito.

A proposta do partido é reunir candidatos com expressiva capacidade eleitoral, for-

mando um conjunto capaz de maximizar o aproveitamento dos votos. Nesse cenário, o deputado estadual Do Carmo surge como principal nome da legenda para disputar a reeleição. Outro destaque é a presidente estadual do partido, Lu Bonatto, que vem sendo apontada como uma das candidatas com potencial para conquistar uma das vagas projetadas para a sigla. Além dessas posições, avaliações internas indicam que o Podemos reúne condições de eleger outros representantes, ampliando sua bancada na Assembleia.

PLANEJAMENTO

Um dos pontos considerados fundamentais na construção partidária é a distribuição equilibrada das candidaturas. Especialistas em eleições des-

tacam que muitos concorrentes acabam ficando sem mandato mesmo após alcançarem votações expressivas, em razão da composição inadequada das chapas. O Podemos aposta justamente em evitar esse cenário por meio de um planejamento focado na proporcionalidade e no aproveitamento do quociente eleitoral.

A metodologia segue uma linha semelhante à adotada por Francischini em eleições anteriores. Em 2022, o parlamentar participou da elaboração de uma estratégia que permitiu a eleição de um deputado federal com uma das menores votações entre os eleitos do Paraná, resultado atribuído à organização matemática da nominata e à distribuição eficiente dos votos dentro da legenda.

Expansão

O crescimento do Podemos também pode ser observado em nível nacional. Após a última janela partidária, a bancada da sigla na Câmara dos Deputados registrou avanço significativo, ampliando sua representação entre titulares e suplentes. No Paraná, o partido também fortaleceu sua estrutura interna, ultrapassando a marca de 64 mil filiados e consolidando presença em diferentes regiões do Estado.

Com uma base partidária em expansão e uma estratégia voltada para otimizar o desempenho eleitoral, a legenda trabalha para chegar à eleição de 2026 em posição competitiva e ampliar sua participação na política paranaense.

Beto Richa é relator do projeto que cria mediação digital para os MEIs

O deputado federal Beto Richa foi o relator do Projeto de Lei 5.908/25, aprovado pela Comissão de Indústria, Comércio e Serviços da Câmara dos Deputados, que cria uma plataforma digital voltada à mediação de conflitos envolvendo microempreendedores individuais (MEIs), microempresas e empresas de pequeno porte. A proposta busca oferecer uma alternativa mais rápida, simples e acessível para solucionar disputas que frequentemente afetam a atividade dos pequenos negócios.

De autoria do deputado Marcos Tavares, o texto institui o Sistema Nacional de Apoio Legal Digital de Pequenas Causas (Sinal-Digital), destinado à resolução de conflitos de até 60 salários mínimos. A ferramenta poderá ser utilizada em questões administrativas, consumeristas, contratuais, tributárias e regulatórias, permitindo que as partes busquem acordos sem a necessidade de iniciar longos

processos judiciais.

Ao defender a aprovação da matéria, Beto Richa destacou que a iniciativa fortalece a transformação digital dos serviços públicos e amplia o acesso à Justiça. Segundo o parlamentar, a proposta incentiva a solução consensual de conflitos, reduz custos para empreendedores e contribui para desafogar o Poder Judiciário.

A plataforma funcionará de forma totalmente eletrônica, seguindo princípios como celeridade, economicidade, informalidade e segurança jurídica. Os usuários poderão utilizar assinatura eletrônica avançada e certificação digital integrada ao Gov.br para validar documentos e acordos.

O projeto prevê que os procedimentos de mediação sejam concluídos, preferencialmente, em até 15 dias úteis. Os acordos firmados poderão ser homologados pela Justiça ou por órgãos administrativos competentes, garantindo respaldo legal às partes envolvidas.



COLUNA
PELO PARANÁ

ANÁLISE, INFORMAÇÃO E VÍCIO DE QUEM ACOMPANHA O QUE MOVE O PARANÁ.



Fábrica de Ideias

A construção da Fábrica de Ideias começou em Curitiba com investimento próximo de R\$ 300 milhões. O complexo vai reunir empresas de tecnologia, centros de pesquisa, órgãos públicos e startups em um ambiente voltado à inovação. A proposta é transformar o espaço em um dos maiores polos tecnológicos da América Latina.

Tecnologia e empregos

Entre 2018 e 2025, o Paraná criou mais de 55 mil empregos formais em atividades de alta e média-alta tecnologia, elevando o setor para cerca de 210 mil trabalhadores. O governo aposta que a Fábrica de Ideias ajudará a fortalecer esse crescimento e atrair novos investimentos para o Estado.

Novo desafio

O executivo Luciano Motta, que comandou o Grupo Mabu Hotéis e o Blue Park em Foz do Iguaçu, assumiu a diretoria de Hotelaria da GAV Resorts. Após quase uma década no Mabu, ele passa a liderar as estratégias e operações hoteleiras da empresa, que vive um ciclo de expansão no setor de turismo e multipropriedade.

Sinalização no PSD

Após dois meses desde a definição de Sandro Alex como pré-candidato ao governo, Guto Silva declarou apoio público ao correligionário. Em postagem nas redes sociais, afirmou que estará ao lado de Sandro Alex "pelo bem do Paraná" e desejou sucesso na caminhada. A manifestação foi interpretada como gesto de unidade no PSD para 2026.

Em pauta

A Coamo iniciou a Semana do Meio Ambiente 2026 com ações de conscientização e práticas sustentáveis envolvendo cooperados, funcionários e a comunidade. A programação inclui palestras técnicas, educação ambiental, gestão de resíduos e lançamento do Relatório de Sustentabilidade 2025, elaborado nos padrões internacionais GRI. Segundo o presidente executivo Airton Galinari, a iniciativa reforça o compromisso da cooperativa com a responsabilidade ambiental, social e a transparência na gestão.

Cervejaria 4.0

A microcervejaria GreyBeer, de Rio Negro, no Paraná, tornou-se um laboratório da Indústria 4.0 com apoio da Siemens e da GreyLogix. A planta utiliza

gêmeo digital, monitoramento de carbono em tempo real e alcançou economia de 25% no consumo de energia. O projeto também aposta em energia solar, reaproveitamento de água e recuperação de calor.

Corpus Christi

A Polícia Rodoviária Federal iniciou nesta quinta-feira (4) a Operação Corpus Christi 2026 nas rodovias federais do Paraná. Até domingo (7), o foco será a fiscalização de excesso de velocidade, ultrapassagens proibidas e direção sob efeito de álcool. A PRF também restringirá a circulação de cargas excedentes em horários específicos para reforçar a segurança e a fluidez do trânsito.

Fundão bilionário

O TSE confirmou a divisão dos R\$ 4,96 bilhões do Fundo Eleitoral para as eleições de 2026. O PL lidera com R\$ 881,7 milhões, seguido por PT (R\$ 615,4 milhões) e União Brasil (R\$ 526,2 milhões). Juntas, as três siglas concentram cerca de 40% dos recursos públicos destinados às campanhas.

Top 5 do Fundo

Além de PL, PT e União Brasil, completam a lista dos cinco maiores beneficiados o PSD, com R\$ 421 milhões, e o PP, com R\$ 417 milhões. Na sequência aparecem MDB (R\$ 400 milhões) e Republicanos (R\$ 348,6 milhões). A distribuição considera o desempenho dos partidos nas eleições de 2022.

Cerco às facções

O Ministério Público Eleitoral pretende ampliar o uso de informações de investigações criminais para contestar candidaturas de pessoas apontadas como ligadas ao crime organizado, mesmo sem condenação que gere inelegibilidade. A orientação será repassada a promotores e procuradores que atuarão nas eleições deste ano. A iniciativa é coordenada por um grupo de trabalho criado pelo Ministério Público Federal para combater a influência de facções criminosas no processo eleitoral até 2027.

Alunos da colégios da rede estadual participam do Parlamento Jovem

Estudantes de 88 colégios estaduais localizados em 64 municípios do Paraná participaram nesta semana das eleições do projeto Parlamento Jovem. A iniciativa é promovida pelo Tribunal Regional Eleitoral do Paraná (TRE-PR), por meio da Escola Judiciária Eleitoral, em parceria com a Secretaria de Estado da Educação (Seed-PR), e tem como objetivo aproximar os jovens do processo democrático e do funcionamento das eleições.

Ao todo, cerca de 26 mil estudantes atuaram como eleitores e 988 disputaram vagas como candidatos-mirins. Para a realização da votação foram utilizadas 238 urnas eletrônicas, entre equipamentos principais e de contingência.

Segundo o secretário estadual da Educação, Roni Miranda, o projeto fortalece a formação cidadã dos estudantes ao proporcionar uma experiência prática sobre democracia e participação política. Ele destacou que a iniciativa amplia o conhecimento sobre o processo eleitoral e estimula o protagonismo juvenil.

O chefe da Seção de Educação para a Cidadania Política do TRE-PR, Frederico Rafael Martins de Almeida, afirmou que o Parlamento Jovem aproxima os estudantes da Justiça Eleitoral e contribui para o desenvolvimento de valores como cida-



O PARLAMENTO JOVEM é uma das principais ações de educação para a cidadania política desenvolvidas pelo TRE-PR

dania, ética pública, diálogo e participação responsável.

A coordenadora dos Programas Especiais da Seed-PR, Adriana Rigon Wille, ressaltou que os alunos organizam chapas, apresentam propostas, realizam campanhas e utilizam urnas eletrônicas, vivenciando todas as etapas de uma eleição real dentro do ambiente escolar.

A edição de 2026 também marca uma nova fase do projeto,

com a criação de um regulamento oficial e de um hotsite que reúne cronogramas, materiais pedagógicos, vídeos, manuais e orientações para escolas, cartórios eleitorais e câmaras municipais. O TRE-PR ainda promoveu capacitações para servidores, professores e equipes pedagógicas, além de disponibilizar cartilhas e materiais de apoio para fortalecer a participação e a educação para a cidadania nas escolas paranaenses.

Vereadores

O Parlamento Jovem permite aos estudantes vivenciarem todas as etapas de uma eleição, de forma semelhante ao que ocorre nas disputas para cargos políticos. Nos meses que antecederam a votação, os alunos participaram de atividades como registro de candidaturas, campanhas eleitorais, apresentação de propostas e debates, utilizando as mesmas regras e procedimentos adotados pela Justiça Eleitoral.

Os estudantes eleitos serão diplomados e empossados como vereadores-mirins em seus respectivos municípios, passando a desenvolver atividades legislativas ao longo do ano. A proposta busca estimular o protagonismo juvenil e ampliar o conhecimento sobre o funcionamento dos poderes públicos e os mecanismos de participação democrática.

Cianorte e Terra Roxa recebem atletas na fase regional dos Jojups

A 38ª edição dos Jogos da Juventude do Paraná (Jojups) começa nesta semana com a fase regional da competição, reunindo 15,6 mil atletas e dirigentes de 302 municípios paranaenses. Entre as cidades-sede da etapa estão Cianorte e Terra Roxa, representando a região Noroeste do Estado.

Promovidos pelo Governo do Paraná, por meio da Secretaria do Esporte, os jogos serão disputados em duas etapas, de 5 a 7 e de 19 a 21 de junho, nas modalidades de futsal, basquete, handebol, voleibol e vôlei de praia.

Ao todo, 995 equipes participam da competição, con-



Disputas serão em duas etapas, nas modalidades de futsal, basquete, handebol, voleibol e vôlei de praia. Os vencedores passam para a fase macrorregional da competição

siderada uma das principais vitrines do esporte de base paranaense. Além de incentivar a prática esportiva e revelar novos talentos, o evento movimentará a economia local, impulsionando setores como

comércio, hospedagem, alimentação e serviços.

As equipes campeãs de cada modalidade garantem vaga na fase macrorregional, programada para acontecer entre os dias 13 e 16 de agosto.

Verba de R\$ 12 milhões vai transformar principal espaço cultural da cidade

O Centro Cultural Vera Schubert, principal espaço cultural de Umuarama, passará pela maior reforma desde sua inauguração, há cerca de 40 anos. A Itaipu Binacional anunciou um investimento de R\$ 12 milhões para a revitalização completa do complexo, que concentra atividades artísticas, educacionais e de preservação da história do município.

O anúncio foi feito durante coletiva de imprensa realizada no Auditório da Sociedade Rural na noite da quarta-feira (3). A obra prevê melhorias estruturais, modernização dos ambientes e adequações que ampliarão a capacidade de atendimento à população.

Durante a apresentação do projeto, o diretor-geral brasileiro da Itaipu destacou que investimentos em cultura também representam investimentos em qualidade de vida, lazer, conhecimento e desenvolvimento social.

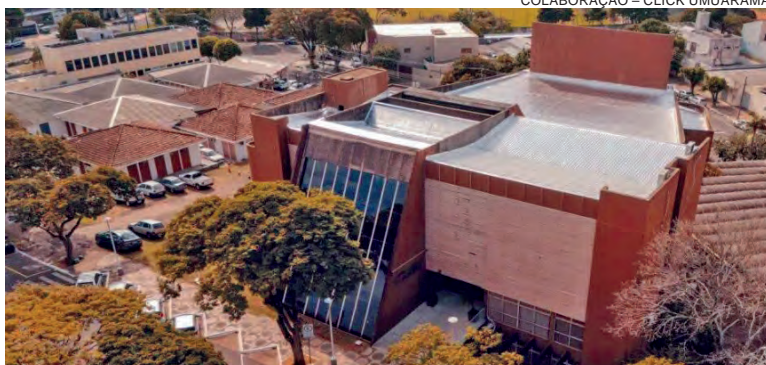

COLABORAÇÃO – CLICK UMUARAMA

A OBRA prevê melhorias estruturais, modernização dos ambientes e adequações que ampliarão a capacidade de atendimento à população

A iniciativa integra um conjunto de ações voltadas ao fortalecimento da infraestrutura pública e ao desenvolvimento regional.

De acordo com a Secretaria Municipal de Cultura, o Centro Cultural Vera Schubert recebe cerca de 100 mil atendimentos por ano. O espaço abriga a Biblioteca Pública Municipal, o Centro de Documentação Histórica e diversos cursos, oficinas e eventos realizados ao longo do ano.

Além da revitalização do centro cultural, a parceria entre Itaipu e Governo Federal contempla outros investimentos em Umuarama, como a construção de duas creches, uma Unidade Básica de Saúde e a destinação de R\$ 9 milhões para a aquisição de um equipamento de radioterapia para a Universidade Paranaense (Unipar), ampliando o atendimento a pacientes em tratamento contra o câncer.

Inscrições aos comerciantes que querem atuar na festa dos 71 anos

Empreendedores do setor de alimentação que desejam participar das comemorações dos 71 anos de fundação de Umuarama já podem se inscrever para comercializar produtos durante a programação festiva. A Secretaria Municipal de Fazenda publicou edital de chamamento público para selecionar vendedores interessados em atuar no evento, marcado para o dia 25 de junho, na Praça Santos Dumont.

A iniciativa busca organizar a participação dos comerciantes, ampliar as opções de alimentação para o público e incentivar a geração de renda durante as festividades. A expectativa é de grande movimentação de moradores e visitantes ao longo da programação comemorativa.

De acordo com o edital, serão disponibilizadas 18 vagas para a venda de alimentos. Poderão participar expositores dos segmentos de hambúrgueres, cachorro-quente, espetinhos, pastéis, lanches, doces, churros, sorvetes, açaí e produtos similares.

As inscrições devem ser realizadas presencialmente até o dia 16 de junho, às 17h30, no Setor



ASSESSORIA/SECOM

CADA expositor poderá ocupar um espaço de até cinco metros por três metros

de Protocolo Geral da Prefeitura, localizado na Avenida Rio Branco, 3717. Estão aptos a participar pessoas físicas, microempreendedores individuais (MEIs) e empresas domiciliadas ou estabelecidas em Umuarama.

Os interessados deverão apresentar a documentação prevista no edital, incluindo requerimento de inscrição, documentos pessoais e certidões de regularidade. A seleção seguirá a ordem de protocolo das inscrições, respeitando o limite de vagas disponíveis. Os candidatos excedentes formarão uma lista de espera.

Cada expositor poderá ocupar um espaço de até cinco metros por três metros. A montagem das estruturas ficará sob responsabilidade dos participantes e deverá ocorrer no próprio dia do evento,

a partir das 16h, com acompanhamento da fiscalização municipal.

O edital também estabelece regras relacionadas à segurança, higiene, descarte adequado de resíduos e cumprimento das normas sanitárias. Os comerciantes deverão vender apenas os produtos informados no ato da inscrição e atender todas as exigências legais para o exercício da atividade.

Além de contribuir para a organização da festa, a medida fortalece o comércio local e cria oportunidades para pequenos empreendedores ampliarem a renda e divulguem seus produtos durante uma das principais celebrações do calendário municipal. Informações adicionais podem ser obtidas na Secretaria Municipal de Fazenda ou pelo telefone (44) 3621-4141.

Esplanada

Leandro Mazzini

Com Equipes DF, RJ e SP

Twitter @colunaesplanada



5 x 2 na campanha

Será inevitável para os presidentiáveis o tema da PEC do fim da escala 6 x 1 no trabalho – mesmo que o Senado segure para depois da eleição. Os trackings recentes nas mãos de caciques de três partidos mostram que a grande maioria dos ouvidos querem que o tema “escala 5 x 2” seja debatido pelos candidatos, nas redes, na TV ou no programa de Governo. Por ser uma pauta que o PT abraçou desde o início, o presidente Lula da Silva vai surfar no projeto, que já passou com força na Câmara dos Deputados. Enquanto Ronaldo Caiado (PSD) já fala em “flexibilização” da jornada, e a equipe de Flávio Bolsonaro (PL) estuda como tocar no assunto. Todos, até Lula, evidentemente tratam com a devida cautela para não perderem o apoio do patronato.

Ibama na eleição

O chefe fiscal do Ibama em Brasília, Roberto Cabral, acusado por lojistas da Feira da Torre de truculência na abordagem com sua equipe, é o mesmo que apreendeu os passarinhos do ex-ministro Anderson Torres (um deles, valioso, sumiu, e outros morreram). Cabral é filiado ao REDE e usa as redes sociais para se promover. Ele está em pré-campanha para deputado federal e o Ibama-DF o blinda. Será por quê?

Copa & consumo

Mais de 13 milhões de brasileiros tendem a aumentar gastos com consumo durante a Copa FIFA. O Brasil destaca-se por forte presença digital: 87% compram online, 55% só compram com descontos e 7 em cada 10 são usuários de streaming. Vestuário, delivery e mercado fitness aparecem como categorias com maior tendência de procura pelos consumidores durante o período, segundo o Insights Hub da Serasa Experian.

Gás ao pobre

O deputado Capitão Alden (PL-BA) propôs emenda ao PLP 114/2026, do deputado Paulo Pimenta (PT-RS), que permite que o Governo compensar a redução de tributos sobre combustíveis com o uso de receitas extraordinárias com a venda de petróleo. Alden propõe no texto garantir que o subsídio ao gás de cozinha beneficie diretamente as famílias de baixa renda. O PLP vai à votação na próxima terça (9) no plenário.

Golpistas

Nestes tempos de golpe na internet, o troféu vai para o tal Jetta Shopp, que tem enganado muita gente com ofertas no Instagram e não entregado produtos – vide reclamações no Reclame Aqui; e também para o Acordo Certo através da VIVO, que tem “ressuscitado” débitos já pagos de muitos anos atrás para alguns clientes. O receio de ver o nome no SPC faz o cidadão pagar o boleto do golpe.

ESPLANADEIRA

#Espaço Facial recebe Selos de Excelência e ESG da ABF. #App Obramax une Academia de Profissionais, estoque e mira 500 mil downloads. #Silva Gym abre 3 academias no RJ e planeja mais 4. #Clínica Interneuro (RJ) firma parceria com programa Canal FuiClear. #ARQ realiza ativação sobre câmbio inspirada na Copa, amanhã e sábado, no DF. #Grupo Stefanini recebe prêmio Brasil-EUA da CNI por inovação em IA. #Brasscom projeta R\$ 2 tri em tecnologia até 2029.

Povo e a 6 x 1

As expressões qualidade de vida e estabilidade financeira estão no centro do debate sobre a escala 6x1, segundo levantamento realizado online pela plataforma meutudo com mais de 18 mil participantes. Entre trabalhadores que atuam ou já atuaram nesse modelo, 51% apontam a falta de descanso como principal dificuldade, enquanto 63% temem perder renda em uma eventual mudança.

reportagem@colunaesplanada.com.br

Whatsapp/celular (61) 99855-3339

Zélia Casoni

“A maioria das pessoas espera se sentir pronta para começar, mas a prontidão costuma aparecer depois do início, não antes. Aprender a conviver com o frio na barriga pode te levar mais longe.”

OPORTUNIZAR



ZOOM

Do arquivo das “fotos maravilhosas” a coluna destaca a beleza e carisma de LUCIANE NUNES, na lente exclusiva da renomada fotógrafa Luci Lemes.

FRIO NA BARRIGA

Participe do PRÊMIO SEBRAE MULHER DE NEGÓCIOS. Sua oportunidade de inspirar outras empreendedoras com sua história! Premiação Nacional de até 50 mil. Inscrições até 19/06/26 através do link: Prêmio Sebrae Mulher de Negócios.

VATICANO

O papa Leão nomeou uma executiva do conglomerado de mídia católica EWTN dos EUA como a nova chefe do departamento de comunicações do Vaticano, na terça-feira (2), na primeira nomeação de uma mulher para o cargo sênior da Igreja. Maria Montserrat Alvarado, originária da Cidade do México, liderará as Comunicações do Vaticano, uma operação em expansão que supervisiona o portal de notícias do Vaticano, a estação de rádio, o jornal e o escritório de imprensa, entre outras entidades.

VAZAMENTO?

O iFood confirmou que houve um vazamento de dados dos usuários em dez/2025, atingindo cerca de 2% de sua base — cerca de 1,2 milhão de pessoas. Os dados se restringem a nome e CPF, e não contam com senhas e informações bancárias. Em contrapartida, os criminosos alegam ter dados de até 43,8 milhões de clientes para fins de extorsão, mas o iFood negou esse volume de informações expostas.

WHEY EM ALTA

Do iogurte ao macarrão, o interesse por esse macronutriente disparou nos últimos anos no mercado de alimentos & bebidas. Agora, a demanda por whey protein está tão alta que o insumo já está esgotando. Alguns fornecedores americanos já estão sem estoque para o resto do ano, e o que ainda está disponível encareceu. Os preços de whey concentrado subiram +40% em média só nos últimos dois meses.

O whey é um subproduto da fabricação de queijo. Isso significa que não tem como simplesmente produzir mais, já que a quantidade disponível depende diretamente de quanto queijo está sendo feito. A demanda explodiu, mas a cadeia produtiva não acompanhou.

BEBEU AGUÁ?

A Anvisa determinou o recolhimento de lote com 374 mil garrafas da Crystal após a identificação de bactéria em unidades do produto. Embora não tenha relação com o caso da Ypê, a bactéria é a mesma que levou à suspensão de lote de detergentes em maio deste ano.

Brinde ao Sucesso!



A condução da noite ficou por conta de um dos comandantes do jantar mensal, Isabel e Milton Bellezze e Jr. Ceranto, que, com elegância, conhecimento e impecável hospitalidade, receberam os convidados e proporcionaram uma experiência à altura da tradição da confraria. Um encontro que reafirma que os melhores brindes são aqueles compartilhados entre pessoas de bem com a vida e portadores de grandes histórias.



Profissionais de destaque em suas áreas, amigos de longa data e apaixonados pelo universo dos vinhos, os integrantes da Confraria Parceiros do Vinho protagonizaram mais uma noite memorável, marcada por excelentes rótulos, boa gastronomia e conversas inspiradoras. No clique, parte desse seleto grupo que faz da amizade e da apreciação dos grandes vinhos uma verdadeira celebração da vida.

ZERO

A Argentina passou a integrar a lista dos dez piores países do mundo para os direitos trabalhistas, segundo a edição mais recente do Índice Global dos Direitos, elaborado pela Confederação Sindical Internacional. O país se junta a Panamá e Equador entre as nações latino-americanas apontadas pelo relatório como ambientes mais desfavoráveis para trabalhadores e sindicatos. Além dos três países da região, a lista inclui Belarus, Egito, Essuatíni, Mianmar, Nigéria, Tunísia e Turquia.

De acordo com a CSI, a Argentina sofreu uma deterioração contínua nos últimos dois anos e foi rebaixada para a categoria 5, a mais baixa do ranking. Essa classificação é reservada aos países onde os direitos trabalhistas não são efetivamente garantidos.



NOVO PRESIDENTE

Sérgio Vercesi, integrante da confraria Parceiros do Vinho, assume o comando da confraria em meados do mês de Julho sucedendo Milton Bellezze. No clique: Sérgio, Josiane Rahal e Márcia Bononi em recente evento, no Rancho do Cavalo.

PESQUISA

A formação da consciência democrática e cidadã de crianças e adolescentes hoje vai além dos livros de história ou das conversas de mesa de jantar; ela se constrói, em tempo real, por telas, algoritmos e inteligências artificiais. De acordo com a última Pesquisa TIC Kids Online Brasil, o uso da internet para atividades informacionais aumenta com a idade: 64% dos adolescentes de 15 a 17 anos leram ou assistiram notícias online, enquanto a taxa é substancialmente menor nas idades mais jovens, correspondendo a 50% entre 13 e 14 anos, 39% entre 11 e 12 anos e 31% entre 9 e 10 anos.

Reforma da antiga rodoviária começa na próxima semana

O prefeito Fernando Scanavaca assinou nesta semana a ordem de serviço para a reforma da antiga estação rodoviária de Umuarama. As obras terão início a partir da próxima segunda-feira (8), marcando o começo de um amplo projeto de revitalização da região localizada entre as avenidas Paraná e Ipiranga, uma das áreas mais movimentadas do centro da cidade.

Com investimento de aproximadamente R\$ 7 milhões, viabilizado por recursos do Governo do Estado, o prédio será transformado em um moderno

centro de serviços públicos, inspirado no modelo das Ruas da Cidadania. A proposta é concentrar atendimentos essenciais em um único local e promover a recuperação urbana da região.

O espaço de 3.915 metros quadrados abrigará uma Unidade Básica de Saúde (UBS), setores da Assistência Social, Guarda Municipal, Defesa Civil, praça de alimentação, áreas administrativas, estacionamento e outros serviços voltados à população. O prazo previsto para conclusão é de 12 meses.

Além da reforma da antiga rodoviária, o projeto inclui a construção de um novo terminal para o transporte coletivo urbano na Praça da Bíblia, adequações no camelódromo, implantação de estacionamentos e criação de novos espaços de convivência.

A administração municipal também prevê melhorias na mobilidade urbana, acessibilidade, iluminação pública e sinalização viária em todo o entorno. A expectativa é que a revitalização impulse o comércio local, fortaleça a prestação de serviços públicos e transforme a área em um novo ponto de referência



ASSESSORIA/SECOM

para moradores e visitantes.

A obra será executada pela empresa Gabas & Lauxen Engenharia e Construção Civil e faz parte de um conjunto de investimentos voltados à requalificação da região central de Umuarama.

Palavras cruzadas

Ser supremo (Rel.)	O conteúdo do currículo	Dez vezes cem Proibido; impedido	12, em romanos Pedaco de alimento	Depósito de minério Decalítro (símbolo)	Maior órgão humano Multiplicar por dois
O maior mamífero do mundo					
Dia (?): momento decisivo	Cidade histórica do Rio de Janeiro		Tipo de grampo Profissão de Sandy		
Que não é transparente				Débora Lamm, atriz Término de namoro	Garantido por fiador
				Faixa de pista de corrida	
A peça vendida em brechós					O PIS do servidor (sigla)
Acabado; concluído Vogais de "entrar"		Membrana do ouvido (Anat.)			
				Cessa o movimento	
Suporte da bandeira Grupo sanguíneo do doador universal Ave insetívora		Gemas vermelhas Iguaria como o flan			Sucede ao "C" Norma; preceito
Conversa (?): papo furado	Agência espacial (EUA)		Simplex; vulgar Praia carioca		
		(?) Maria Braga, apresentadora			Combustível de fogões
			A primeira e a última letras do alfabeto	Maior tamanho de roupa	
Forma de validar o cheque	Mulheres guerreiras (Mit.)				

BANCO 3/amu — dal. 4/pepê. 5/mbis. 6/jazida — paraty.



Horóscopo do dia

ÁRIES 21/3 a 20/4
Hoje, a busca por estabilidade financeira pede prudência, evitando decisões impulsivas. Pela manhã, fortaleça amizades sinceras, mas à tarde fique atento a possíveis conflitos. No amor, aproveite para se conectar, flertar e criar novas chances de romance, mesmo de forma casual.
COR: AZUL-TURQUESA PALPITE: 40, 14, 13

TOURO 21/4 a 20/5
Dia de boas oportunidades no trabalho, especialmente com o apoio da Lua e do Sol, que estimulam boas ideias e reconhecimento. Sua mente ágil pode trazer ganhos financeiros, com chances de sucesso na tarde. No amor, seja magnético, mas cuidado com a possessividade para evitar conflitos.
COR: CINZA PALPITE: 54, 29, 11

GÊMEOS 21/5 a 20/6
Hoje, suas amizades, mesmo de longe, podem te abrir portas para sonhos antigos, trazendo lições valiosas. Aproveite a energia do Sol para elevar sua autoestima, mas cuidado com sinais de cansaço. No amor, uma conexão de boas conversas pode fazer seu coração acelerar. Aproveite o dia!
COR: AZUL-CLARO PALPITE: 27, 47, 56

CÂNCER 21/6 a 21/7
Hoje é um dia propício para avançar na sua carreira com passos sólidos e conquistar suas ambições. De manhã, o foco é no planejamento, enquanto à tarde exige atenção aos gastos. No amor, as emoções vibram forte, prometendo conexão e criatividade intensas. Aproveite cada momento!
COR: LILÁS PALPITE: 05, 49, 59

LEÃO 22/7 a 22/8
Hoje os astros trazem boas oportunidades de parceria e apoio, com foco em resultados. À tarde, cuidado com possíveis divergências que podem gerar conflitos. Sua vida social fica agitada e cheia de boas trocas. No amor, dialogue com maturidade e aproveite um encontro especial para conquistar afinidade.
COR: PRETO PALPITE: 15, 44, 17

VIRGEM 23/8 a 22/9
Dia ideal para decisões e estratégias no trabalho, com o trígono Sol Lua impulsionando reconhecimento. Cuide da saúde com disciplina e atenção ao circulatório, especialmente em viagens. No amor, é um bom momento para fortalecer vínculos com confiança e liberdade.
COR: VIOLETA PALPITE: 58, 50, 40

LIBRA 23/9 a 22/10
Hoje é dia de apostar em parcerias e ideias inovadoras para potencializar seus ganhos. No amor, seu lado sedutor fica em alta, capaz de encantar e se divertir, mas cuidado com ciúmes que podem gerar tensões. Aproveite o momento para fortalecer conexões e equilibrar expectativas.
COR: PINK PALPITE: 24, 40, 31

ESCORPIÃO 23/10 a 21/11
Hoje pede disciplina e organização no trabalho, com oportunidades de parcerias e suporte de quem você confia, especialmente trabalhando de casa. O amor promete uma relação sólida e apaixonada. Cuidado com emoções passadas e possíveis ciúmes, mas há espaço para reconciliações e momentos intensos.
COR: GOIABA PALPITE: 03, 48, 39

SAGITÁRIO 22/11 a 22/12
Seu charme e comunicação ficam em alta, favorecendo novas parcerias e trocas criativas. Cuidado com confrontos e excessos que podem aumentar o estresse. No amor, um flerte pode se transformar em algo mais sério, e quem já tem um parceiro, vive momentos de sintonia intensa.
COR: AZUL-MARINHO PALPITE: 51, 44, 15

CAPRICÓRNIO 23/12 a 20/1
Dia de colocar sua criatividade em ação, o que pode impulsionar seus ganhos e trazer boas surpresas financeiras, de trabalho ou até algum golpe de sorte. Sua energia à tarde reforça a disposição para cuidar de si. No amor, o charme em alta favorece momentos apaixonados, mas cuidado com ciúmes.
COR: VERDE PALPITE: 24, 06, 51

AQUÁRIO 21/1 a 19/2
Hoje, a Lua em Aquário favorece melhorias e reorganizações em casa, mesmo que tensão à tarde demande paciência. Cuide da sua mente e encontre momentos de diversão e equilíbrio. No amor, a atmosfera fica perfeita para flertar, se divertir e deixar a química acontecer naturalmente. Aproveite o dia!
COR: AZUL-ESVERDEADO PALPITE: 23, 58, 22

PEIXES 20/2 a 20/3
Dia de revisar suas finanças, pensando no futuro, enquanto os astros favorecem reflexões e boas decisões. Na saúde, reserve um tempo para descansar e organizar suas emoções. No amor, esclareça seus sentimentos e valorize momentos íntimos e significativos. Renove suas energias.
COR: VERDE PALPITE: 15, 17, 06

#FaçaCoquetel

Assine e receba no conforto da sua casa!

www.assinecoquetel.com.br

Acesso nosso site!

COQUETEL

Solução

S	V	N	O	Z	V	M	V		
V	R	U	L	V	N	I	S	S	V
G	G		N	V	D	V	I	F	
E	P	E	P		N	V			
O	R	O		V	P	V	O		
D		S	I	G	U		Λ	S	
V	R	V	P	O	R	T	S	V	M
O	N	V	D	M	I	L	V	E	
B	C	O	T	N	O	R	P		
V	I	V	R	V	D	V	S	U	
T	D	O	C	V	D	O			
E	D	I	T	C	I	D			
T	N	Z	V	V	I	E	T	V	B
E	D	V	D	N	I	Λ	I	D	
P	I			X		W			

Mensagem do Dia

Senhor, tem misericórdia de nós; pois por ti esperamos! Sê tu a nossa força cada manhã, nossa salvação na hora do perigo. Diante do trovão da tua voz, os povos fogem; quando te levantas, dispersam-se as nações.

Isaías 33:2-3

Vereadores votam projeto que moderniza Fundo Municipal dos Direitos da Mulher

ARQUIVO - TRIBUNA HOJE NEWS

A Câmara Municipal de Umuarama analisará, em primeiro turno, durante a sessão ordinária da próxima segunda-feira, dia 8, o Projeto de Lei nº 053/2026, encaminhado pelo Poder Executivo. A proposta promove alterações na Lei Municipal nº 4.236, de 29 de novembro de 2017, que trata da estrutura e do funcionamento do fundo destinado ao financiamento de políticas públicas voltadas às mulheres no município.

A principal mudança prevista no texto é a atualização da nomenclatura do atual Fundo Especial do Conselho Municipal dos Direitos da Mulher, que passará a ser denominado Fundo Municipal dos Direitos da Mulher (FMDM). Segundo a justificativa apresentada pela administração municipal, a alteração busca adequar o nome do instrumento à sua finalidade institucional e à forma como os recursos são efetivamente aplicados.

das mulheres.

Outro ponto destacado na proposta é a atualização de regras relacionadas à gestão financeira, à aplicação dos recursos e aos mecanismos de controle social. As mudanças pretendem tornar a administração do fundo mais eficiente, transparente e alinhada às diretrizes atualmente adotadas pelo município para a execução de políticas públicas.

O texto prevê ainda a revogação de dispositivos considerados incompatíveis com a atual estrutura de gestão do fundo. Entre eles estão os parágrafos 1º e 2º do artigo 4º e o artigo 11 da legislação em vigor. De acordo com a justificativa encaminhada ao Legislativo, as alterações visam eliminar entraves administrativos e garantir maior clareza na operacionalização dos recursos.

Caso seja aprovado em primeiro turno pelos vereadores,



SE for aprovado em primeiro turno, o projeto seguirá para nova apreciação em plenário na próxima semana, antes de ser encaminhado para sanção do Executivo

o projeto seguirá para nova apreciação em plenário na próxima semana, antes de ser encaminhado para sanção do Executivo. A expectativa é que as mudanças contribuam para

fortalecer os instrumentos de financiamento das políticas públicas destinadas às mulheres em Umuarama e ampliar a efetividade das ações desenvolvidas pelo município na área.

Aprovação do Conselho

Antes de ser enviado à Câmara, o projeto recebeu aprovação unânime do Conselho Municipal dos Direitos da Mulher (CMDM). A deliberação ocorreu durante reunião ordinária realizada em 6 de outubro de 2025, quando os conselheiros avaliaram as mudanças propostas e manifestaram apoio à atualização da legislação.

Gestão financeira

Na mensagem encaminhada ao Poder Legislativo, o prefeito Fernando Scanavaca destaca que a reformulação tem como objetivo assegurar que os recursos do fundo sejam utilizados de maneira eficiente e transparente, atendendo às demandas da política municipal voltada às mulheres sem restringir a atuação do conselho ou da administração pública.

Do plantio à colheita, Sicredi acompanha o calendário do produtor rural

FOMENTO, CRÉDITO PESSOAL, FINANCIAMENTO DE VEÍCULOS, CUSTEIO E INVESTIMENTO SÃO ESTRUTURADOS A PARTIR DO CICLO DA SAFRA E DA REALIDADE DOS ASSOCIADOS

A vida no campo segue o ritmo da safra, do clima e do mercado. É o tempo do plantio, a expectativa da colheita, a chuva que chega na hora certa ou que exige decisões rápidas quando atrasa. É olhando para essa realidade que o Sicredi organiza o atendimento ao produtor rural, com soluções pensadas a partir do calendário agrícola e da história de cada propriedade. Antes de qualquer operação, o gerente conhece o associado, entende o momento do negócio e constrói, junto com ele, a alternativa de crédito que faz sentido para aquela fase da produção.

Um dos principais aliados nesse planejamento é o crédito fomento, que dá previsibilidade para a próxima safra e segurança para investir em insumos, estrutura e tecnologia. No Sicredi, esse apoio acontece de forma próxima: os gerentes estão na região, conhecem o produtor, acompanham o ciclo da cultura e seguem ao lado do associado ao

longo de toda a atividade.

Além da produção, a cooperativa também cuida da vida fora da lavoura. O crédito pessoal ajuda a organizar o orçamento da família e viabiliza reformas na sede da propriedade, despesas com saúde e educação, além da aquisição de bens de uso pessoal, contribuindo para mais tranquilidade no dia a dia.

Já o financiamento de veículos atende tanto ao trabalho no campo quanto à logística da produção. O associado pode adquirir caminhonetes e veículos utilitários para a rotina da propriedade, além de caminhões e equipamentos destinados ao transporte de grãos, insumos e implementos agrícolas.

Para viabilizar a safra, o custeio agrícola garante os recursos necessários desde o início do ciclo produtivo. Sementes, fertilizantes, defensivos, ração, manejo do rebanho e demais despesas da lavoura fazem parte desse apoio, com prazos ajustados ao calendário da cultura e ao momento da comercialização. As operações podem ser feitas com recursos do Pronaf, Pronamp, Empresarial ou da própria cooperativa, conforme o perfil e o porte do produtor.

Quando o objetivo é crescer e modernizar a propriedade, o crédito para investimento amplia as possibilidades. Ele permite adquirir máquinas e implementos,



construir armazéns e silos, implantar sistemas de irrigação, investir em energia solar, modernizar a infraestrutura e até ampliar a área de cultivo. São projetos de médio e longo prazo, estruturados para acompanhar o retorno do investimento e conectados a programas como de repasses do Plano Safra vigente.

Todo esse conjunto de soluções se soma a um portfólio completo voltado ao agonegócio. O associado conta com seguros rurais para lavouras, máquinas e benfeitorias; opções de investimento ajustadas à sazonalidade da atividade; consórcios para aquisição de máquinas e equipamentos; previdência privada; soluções de meios de pagamento; serviços de câmbio para operações com o exterior; e alternativas em energia solar.

“O produtor rural precisa de uma instituição financeira que entenda o calendário da safra, as oscilações do mercado e as particularidades da atividade no campo. No Sicredi, esse atendimento é construído com proximidade, conhecimento técnico e a presença do gerente em todas as etapas da produção”, afirma Anderson Cruz, gerente de desenvolvimento de negócios na Sicredi Vale do Piquiri Abcd PR/SP.

É essa proximidade com o campo que sustenta a posição do Sicredi como o maior financiador privado do agonegócio brasileiro. Nos nove primeiros meses do Plano Safra 2025/2026, a instituição liberou R\$ 52,8 bilhões em crédito, crescimento de 16,5% em relação ao mesmo período do ano anterior.

Motociclista morre em colisão com caminhão no trevo da rodovia PR-323

Mais uma tragédia foi registrada na PR-323, em Umuarama. Um motociclista de 44 anos morreu na tarde de ontem (4) após se envolver em uma colisão com um caminhão no trevo de acesso à Estrada Bonfim, nas proximidades do Parque de Exposições Dario Pimenta Nóbrega.

De acordo com as informações apuradas no local, o acidente ocorreu por volta das 15h30. A vítima, identificada como Adecio Arcento Longo, seguia de motocicleta pela rodovia em direção ao perímetro urbano de Umuarama quando foi atingida por um caminhão que trafegava no sentido contrário e realizava uma conver-

são no trevo para acessar a rodovia em direção ao município de Maria Helena.

Com a força do impacto, o motociclista e a motocicleta foram arrastados por vários metros. Equipes de socorro foram acionadas, mas a vítima não resistiu aos ferimentos e morreu ainda no local. O corpo permaneceu coberto até a chegada da Polícia Científica, responsável pela perícia que deverá apontar as circunstâncias da colisão.

Após o acidente, o caminhão envolvido foi localizado e abordado por equipes da Polícia Militar na região entre Maria Helena e Nova Olímpia.

Polícia resgata aves silvestres em cativeiro

Uma operação conjunta das forças de segurança resultou na apreensão de duas aves silvestres mantidas irregularmente em cativeiro em Francisco Alves. A ação ocorreu durante o cumprimento de um mandado de busca com a participação da Polícia Civil, Polícia Militar e Polícia Militar Ambiental. No local, os policiais encontraram um papagaio-verdadeiro e um periquito sem a documentação exigida pelos órgãos ambientais. De acordo com a Polícia Ambiental, a manutenção de animais silvestres sem autorização configura infração ambiental. Diante da irregularidade, foi la-

vrado um Auto de Infração Ambiental no valor de R\$ 1.500, além da emissão do Termo de Apreensão, Depósito e Destinação dos animais. As aves foram recolhidas e encaminhadas para avaliação e cuidados especializados, podendo futuramente retornar à natureza, conforme análise técnica. As gaiolas utilizadas para manter os animais em cativeiro também foram apreendidas e inutilizadas. A ocorrência integrou a Operação Força Total XXVII, que reforça o combate a crimes ambientais e a fiscalização em áreas urbanas e rurais do Paraná.

DIVULGAÇÃO

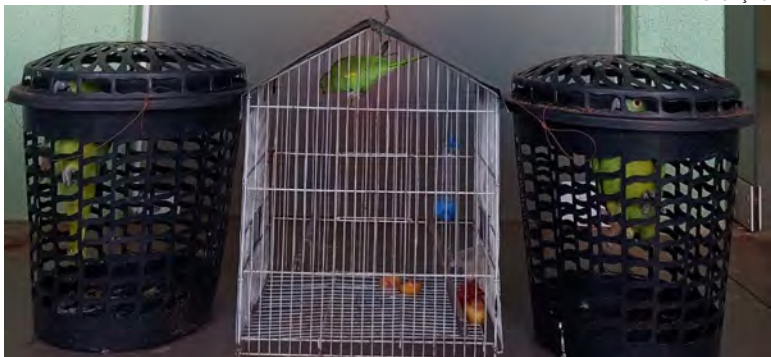

As aves foram recolhidas e encaminhadas aos órgãos responsáveis, onde passarão por avaliação técnica e receberão os cuidados necessários



ALEX MIRANDA

LOCAL acumula histórico de acidentes graves e volta a gerar preocupação com a segurança naquele trecho da pista, situado na entrada da cidade

O caso será investigado pelas autoridades competentes.

Adecio utilizava vestimentas características de praticantes de trilha e conduzia uma motocicleta com características voltadas para esse tipo de atividade. O corpo foi recolhido pelo Instituto Médico-Legal (IML) de Umuarama.

HISTÓRICO PREOCUPA MOTORISTAS

O trevo da Estrada Bonfim, um dos principais acessos entre a área urbana e a PR-323, acumula registros de acidentes graves envolvendo motociclistas. Em janeiro de 2024, o motociclista Diego Viscardi Muscarioni, de 31 anos, morreu após uma colisão no mesmo entroncamento. O caso foi investigado pela Polícia Civil.

Mais recentemente, em maio deste ano, Fernando Alves de Oliveira, de 57 anos, perdeu

a vida após ser atingido por um caminhão no mesmo cruzamento entre a Estrada Bonfim e a PR-323. Segundo informações divulgadas na época, ele foi arrastado por cerca de 20 metros após o impacto.

Além dos acidentes fatais, o local também registrou outras ocorrências envolvendo motos. Em março deste ano, um motociclista ficou ferido após uma colisão com um caminhão na rotatória do trevo do Parque de Exposições, reforçando as preocupações de motoristas e moradores com a segurança no trecho.

A repetição de acidentes no local reacende o debate sobre a necessidade de melhorias na sinalização, na segurança viária e na estrutura do trevo, considerado um dos pontos mais movimentados da PR-323 no perímetro de Umuarama.

Força tarefa segue nas buscas por mulher desaparecida

As buscas por Aparecida Ramos, de 59 anos, continuaram nesta quinta-feira (4) em Brasilândia do Sul. A mulher está desaparecida desde o último domingo (31), quando saiu para colher frutas em uma área de mata próxima à sua residência e não retornou. A operação mobiliza equipes do Corpo de Bombeiros, Polícia Militar e familiares. Durante os trabalhos, foram encontrados apenas alguns pertences pessoais e alimentos que a desaparecida teria recolhido antes de sumir. Para ampliar a área de cobertura, as buscas passaram a con-



DIVULGAÇÃO

DRONES e um helicóptero da Polícia Militar passaram a reforçar as buscas, auxiliando na localização em áreas de mata fechada e de difícil acesso com drones e um helicóptero da Polícia Militar, utilizados principalmente em regiões de mata fechada e de difícil acesso. Informações de moradores também levaram as equipes a ampliar o raio de procura após relatos sobre uma mulher com características semelhantes às de Aparecida ter sido vista no distrito de Aparecidinha. O Corpo de Bombeiros desmentiu informações divulgadas nas redes sociais sobre a localização da desaparecida. Até o fechamento desta edição, Aparecida Ramos ainda não havia sido encontrada

TECNOLOGIA
QUALIDADE
SEGURANÇA
AGILIDADE

TUDO ISSO EM UM SÓ CARTÃO!

ADQUIRA JÁ O SEU!

Umarama

Nessas férias seja Inviolável aonde você estiver!

INVIOVÁVEL
MONITORAMENTO ELETRÔNICO

UMUARAMA - PR
44 3621.4220
inviolavel.com

Cartucho
Emílio Fernando Martini



Bom-dia!

Hoje é comemorado o Dia Mundial do Meio Ambiente. Pessoal, pelo menos hoje, nada de papel no chão, latinha nos esgotos e cortar árvores, pois desta forma poderemos deixar o meio ambiente inteiro!!

Chá da traição

E uma influenciadora lançou o "Chá da Infidelidade", um jeito de contar a uma pessoa que esta sendo traída, mas festejando. Fico imaginando se colocar essa prática na política, quantos chás teríamos por mês!!!

Na política

Tem muita gente vendo a dupla Álvaro Dias para o Senado e Rafael Greca para governador, como uma boa opção para quem gosta de gente séria e com um currículo político invejável!!

Boa notícia

Como os pesquisadores americanos descobriram que 10 a 15 minutos de boas gargalhadas podem queimar as calorias de uma barra média de chocolate, após ler o Cartucho, você pode comer uma barra de chocolate, ok?!

Agora é...

... bonito mesmo, quando alguém diz que os respingos da tua ignorância não passam pelo meu guarda-chuva de sabedoria!!

Corpo a corpo

E nossos ônibus coletivos em horários de pico andam mais cheios que agenda de salão de beleza chique em véspera de casamento de grão-fino!!

Trânsito feliz

Vamos respeitar as leis de trânsito, privilegiar pedestres e conviver harmonicamente com motociclistas. Não existe outra forma e todo mundo vai se estressar menos!!

O abraço...

de hoje vai para a doutora Beatriz Helena Corrêa da Clínica Clieme Allergo, assinante do Tribuna Hoje!!

Avaliação

Tão interessante quanto ler esta coluna é ver que estes atacarejos na verdade não passam de mais uma jogada de marketing para enrolar o consumidor. Veja bem os preços e depois me fale!!

Encerrando

Cão de ladra não morde... rouba o osso!

Ambulatório de Infectologia realiza ação alusiva ao Dia dos Namorados

Com o tema “Quem ama cuida”, o Ambulatório de Infectologia de Umuarama realizará uma série de ações de prevenção e conscientização durante o mês de junho, em alusão ao Dia dos Namorados. A iniciativa integra o projeto Prevenção e Sexualidade nas Escolas e tem como objetivo orientar adolescentes e jovens sobre a importância dos cuidados com a saúde sexual e a prevenção das Infecções Sexualmente Transmissíveis (ISTs).

As atividades serão desenvolvidas em parceria com instituições de ensino e formação profissional, envolvendo alunos do Curso Técnico de Estética do Colégio Estadual

Professor Paulo Alberto Tomazinho (Ceppat) e participantes do Programa Jovem Aprendiz, desenvolvido pela Gerar (Geração de Emprego e Renda e Apoio ao Desenvolvimento Regional).

Nos encontros, a equipe do ambulatório realizará aconselhamento pré e pós-teste, além da oferta de testes rápidos para HIV, sífilis e hepatites virais B e C. A proposta é ampliar o acesso à informação, estimular o autocuidado e contribuir para a adoção de comportamentos seguros entre os jovens.

As ações tiveram início nesta terça-feira, 2, e seguem até o dia 23, contando com a participação da psicóloga Lucinéia Ceolin, das enfermeiras Juliana

Frasqueti e Jaqueline Sereia, além da técnica de enfermagem Regiane Pesoti.

Segundo a coordenadora do Ambulatório Municipal de Infectologia, Maria de Lourdes Gianini, a campanha reforça a importância da prevenção como demonstração de cuidado consigo mesmo e com o próximo. Além de incentivar a realização de testes rápidos, as atividades buscam esclarecer dúvidas, combater preconceitos e promover a conscientização sobre a saúde sexual entre adolescentes e jovens.

A iniciativa é coordenada pela Secretaria Municipal de Saúde de Umuarama, por meio do Ambulatório de Infectologia.



EDITAL DE CONVOCAÇÃO PARA AS ASSEMBLEIAS UNIFICADAS DA PARTICIPAÇÃO NOS LUCROS E/OU RESULTADOS DA COPEL – PLR 2026

Através deste edital de convocação, as entidades sindicais nominadas: SINDEL; SINDENEL; SINDELPAR; SICONTIBA; SINTESPAR - SINTEC-PR; STIECP; SENGE-PR; SINEL; SINAEP; SINDECON; SINSEPAR; STEEM; FENATEMA e FENTEC convocam todos os trabalhadores das bases representativas para a assembleia deliberativa destas categorias, que será realizada com início às 19:00h do dia 11/06/2026 e encerramento às 17:00h do dia 12/06/2026, sendo o sistema de votação pela WEB, de forma ONLINE, com o acesso a votação sendo disponibilizado pelas entidades sindicais nos e-mails, sites e redes sociais. Para abertura da votação, será realizada uma LIVE às 18:00h do dia 11/06/2026, para apresentação da proposta da COPEL e discussão com as categorias. Para divulgação do resultado das votações, será realizada uma LIVE às 18:00h do dia 12/06/2026, sendo a finalidade das votações a deliberação dos empregados representados pelas entidades sindicais nominadas acima sobre os encaminhamentos referentes ao Acordo Coletivo de Participação nos lucros e/ou resultados – PLR 2026 conforme itens: **Item 01 – Discussão e deliberação da contraproposta da COPEL para o Acordo Coletivo de Participação nos lucros e/ou resultados – PLR 2026;** **Item 02 – Em caso de aprovação da proposta, autorização da categoria sobre o pagamento da contribuição negocial a ser descontada dos trabalhadores pelo Acordo Coletivo de PLR, em data a ser definida pelas entidades sindicais;** **Item 03 - Outros assuntos.** Maringá, 03 de junho de 2026

- Sindicato dos Trabalhadores nas Concessionárias de Energia Elétrica e Alternativa no Estado do Paraná – SINDELPAR – CNPJ - 84.891.589/0001-55;
- Sindicato dos Trabalhadores nas Empresas de Energia Elétrica de Maringá e Região Noroeste do Paraná – STEEM – CNPJ - 80.893.035/0001-36;
- Sindicato dos Empregados em Concessionárias dos Serviços de Geração, Transmissão, Distribuição e Comercialização de Energia Elétrica de Fontes Hídricas, Térmicas ou Alternativas de Curitiba – SINDENEL – CNPJ - 01.295.051/0001-50;
- Sindicato dos Contabilistas de Curitiba e Região - SICONTIBA – CNPJ - 76.686.963/0001-52;
- Sindicato dos Trabalhadores nas Concessionárias de Energia Elétrica e Alternativa de Londrina e Região - SINDEL – CNPJ 01.011.244/0001-32;
- Sindicato dos Trabalhadores nas Indústrias de Energia Hidro e Termoeletrica e de Fontes Alternativas de Cornélio Procopio e Região - STIECP – CNPJ 01.124.499/0001-01;
- Sindicato dos Trabalhadores nas Empresas Concessionárias de Energia Elétrica de Fontes Hídricas, Térmicas ou Alternativas de Ponta Grossa – SINEL – CNPJ 03.690.095/0001-00;
- Sindicato dos Técnicos de Segurança do Trabalho no Estado do Paraná - SINTESPAR – CNPJ - 76.085.893/0001-87;
- Sindicato dos Técnicos Industriais de Nível Médio no Estado do Paraná – SINTEC-PR – CNPJ - 80.377.336/0001-07;
- Sindicato dos Engenheiros no Estado do Paraná – SENGE-PR – CNPJ 76.684.828/0001-78;
- Federação Nacional dos Trabalhadores em Água, Energia e Meio Ambiente – FENATEMA – CNPJ- 62.286.034/0001-41
- Federação Nacional dos Técnicos Industriais – FENTEC – CNPJ 58.162.082/0001-50
- Sindicato das Secretárias e Secretários do Estado do Paraná – SINSEPAR – 80.328.370/0001-91
- Sindicato dos Administradores do Estado do Paraná – SINAEP – 77.974.434/0001-17
- Sindicato dos Economistas do Estado do Paraná – SINDECON -PR – 77.086.684/0001-10

ORAÇÃO A SANTO EXPEDITO

Meu Santo Expedito das causas justas e urgentes interceda por mim junto do Nosso Senhor Jesus Cristo, socorra-me nesta hora de aflição e desespero.

Vós que sois um Santo guerreiro,
Vós que sois o Santo dos aflitos,
Vós que sois o Santo dos desesperados,
Vós que sois o Santo das causas urgentes, proteja-me.
Ajuda-me, dai-me força, coragem e serenidade.
Atenda ao meu pedido: (faça a sua intenção)



Meu Santo Espedito!
Ajuda-me a superar estas horas difíceis, proteja-me de todos que possam me prejudicar, proteja minha família, atenda ao meu pedido com urgência. Devolva-me a paz e a tranquilidade.
Meu Santo Expedito, serei grato pelo resto da minha vida e levarei o seu nome a todos que têm fé.

Rezar 1 Pai Nosso, 1 Ave Maria e fazer o sinal da cruz.

Em agradecimento mandar publicar esta oração para propagar os benefícios do grande Santo Expedito.

Publicado a pedido.

SEMINOVOS



COM GARANTIA DE QUALIDADE

Carros	Ano	Cor	Opcionais	Valor
COMPASS LONGITUDE	23/23	BRANCO	COMPLETO, AUT, COU	R\$ 134.900,00
EQUINOX 2.0 TURBO PREMIER	19/20	CINZA	COMPLETO, AUT, COU, TS	R\$ 129.900,00
EQUINOX 1.5 TURBO PREMIER	23/24	PRATA	COMPLETO, AUT, COU, TS	R\$ 174.900,00
EQUINOX 1.5 TURBO PREMIER	24/24	BRANCO	COMPLETO, AUT, COU, TS	R\$ 174.900,00
FORD KA 1.0 SEDAN	18/18	BRANCO	COMPELTO	R\$ 40.900,00
KWID 1.0 OUTSID	20/21	PRETO	COMPLETO	R\$ 47.900,00
MONTANA 1.2 TURBO LT	24/24	BRANCO	COMPLETO	R\$ 104.900,00
ONIX 1.4 ACTIVE	19/19	BRANCO	COMPLETO	R\$ 69.900,00
ONIX 1.0 MT	24/25	BRANCO	COMPLETO	R\$ 84.900,00
ONIX PLUS 1.0 TURBO PREMIER	23/24	BRANCO	COMPLETO, AUT, COU	R\$ 97.900,00
ONIX PLUS 1.0 TURBO PREMIER	24/24	PRATA	COMPLETO, AUT, COU	R\$ 97.900,00
RENEGADE 1.3 TURBO SPORT	22/23	CINZA	COMPLETO, AUT	R\$ 104.900,00
TRACKER 1.0 TURBO LT	23/24	BRANCO	COMPLETO, AUT	R\$ 104.900,00
TRACKER 1.2 TURBO PREMIER	20/21	PRATA	COMPLETO, AUT, COU, TS	R\$ 102.900,00

COMPRAMOS SEU SEMINOVO

CONFIRA MAIS OFERTAS EM NOSSO SITE:
WWW.UVEL.COM.BR



SERVIÇOS FINANCEIROS RESPEITE OS LIMITES DE VELOCIDADE

3621-3000

AQUI VOCÊ FICA BEM INFORMADO

ASSINE O TRIBUNA HOJE

(44)3056-6050

Receba a versão impressa na sua casa ou no seu trabalho!

Cascavel Futsal na saga pelo G8 em Sorocaba

Cascavel – Em uma posição intermediária na tabela, o Cascavel Futsal tem um compromisso importante nesta sexta-feira (5). A partir das 18 horas, o time do Oeste irá enfrentar o Magnus, em partida isolada que abre a oitava rodada da Liga Futsal. O time paulista é o terceiro colocado na tabela e vem do vice-campeonato na Libertadores.

Em caso de vitória, a Serpente Tricolor poderá assumir a oitava posição na classificação.

Para o duelo desta sexta-feira, o técnico João Carlos Barbosa, o Banana, terá desfalques importantes. O goleiro Ayran e os alas Leozinho e Jonas seguem em recuperação e não viajarão com a delegação para Sorocaba.

“Sabemos que estamos em uma fase que estamos jogando bem, mas as vitórias não estão acontecendo. Vamos enfrentar um time que deve estar desgastado por conta da disputa

da Libertadores. Então, vamos impor nosso jogo, seguir aquilo que o Banana vem nos orientando e sair vitorioso”, afirmou Israel, um dos jogadores relacionados para a partida.

O retrospecto recente também traz boas lembranças para o torcedor Tricolor. No último encontro entre as equipes, válido pela 20ª rodada da Liga Nacional de 2025, o Cascavel goleou o Magnus por 5 a 1 no Ginásio da Neva, em uma das grandes atuações da equipe naquela temporada.

RODADA

Todo o restante da rodada será disputado entre sábado e segunda-feira. Os jogos marcados são: Joinville x Jaraguá, ACBF x São José, Pato x Praia Clube, Marreco x Atlântico, Minas x Campo Mourão, Umarama x Tubarão e Corinthians x Santo André.

Seleção testará mudanças contra o Egito

CBF



Rio de Janeiro – A Seleção Brasileira fará, nesta sexta-feira (5), o último treino tático visando o amistoso de amanhã contra o Egito, o último antes da estreia na Copa do Mundo. O técnico Carlo Ancelotti usará a partida para fazer algumas observações e testar alguns jogadores, assim como aconteceu no jogo contra o Panamá.

Ausentes da última partida por conta da final da Champions, Marquinhos e Gabriel Magalhães

são peças certas na defesa. No mesmo setor, Douglas Santos será testado na lateral em lugar de Alex Sandro.

O meio-campo terá duas novas peças que devem alterar o esquema tático. Lucas Paquetá e Igor Thiago treinaram nas vagas de Matheus Cunha e Luiz Henrique. Pelas diferentes características dos jogadores, a equipe pode começar a partida no esquema 4-3-3.



CRÉDITO: KELLY CARVALHO

Cascavel Futsal tenta subida na tabela diante o Magnus

Série B abre rodada com duelo de iguais

Ponta Grossa – Operário e Juventude se enfrentam nesta sexta-feira (5), às 20h (de Brasília), no estádio Couto Pereira, em Curitiba, abrindo a 12ª rodada da Série B. Separados apenas pelos critérios de desempate, os dois times buscam se aproximar do grupo de acesso, já que estão exatamente no meio da tabela com 16 pontos em 11 partidas.

O técnico Luizinho Lopes terá apenas um desfalque por suspensão. Neto Paraíba recebeu o terceiro cartão amarelo e está fora da partida. Após

cumprirem suspensão, o meia Boschilia e o atacante Berto voltam a ficar à disposição e têm boas chances de reassumir suas vagas entre os titulares. A dupla é vista como peça importante para dar mais qualidade ao setor ofensivo da equipe.

JOGAM HOJE

21H00	AMISTOSOS PRÉ-COPA HAITI X PERU
20H00	SÉRIE B – 12ª RODADA OPERÁRIO X JUVENTUDE

Coritiba anuncia amistosos

Curitiba – Sem jogos pela Série A nos próximos dias, o Coritiba terá uma inter-temporada com reestruturação física a partir do próximo dia 17 de junho, quando os jogadores retornam de um período de férias. Depois, serão realizados jogos amistosos para a retomada do ritmo de competição.

O time enfrentará o Internacional, no dia 4 de julho, em Porto Alegre, e depois a Chapecoense, no dia 10 de julho, em Curitiba.

O time paranaense está em sétimo no Campeonato Brasileiro, com 26 pontos. O retorno na Série A será contra o Palmeiras, no Couto Pereira, pela 19ª rodada, no dia 22 de julho.

Conmebol confirma jogos da Sula

Cascavel – Após o sorteio realizado na semana passada, a Conmebol divulgou as datas e horários dos play-offs da Copa Sul-Americana. As partidas envolvem times que se classificaram como segundo lugar em seus grupos contra times que foram eliminados da Libertadores a ficarem em terceiro lugar em suas chaves. Santos, Vasco, Bragantino e Grêmio estão nesta etapa, que terá início na semana seguinte ao término da Copa do Mundo, e decidirão as vagas como mandantes.

O Santos será o primeiro a entrar em campo, no dia 21 de julho, às 21h30, contra a Universidad Central do Chile, com a volta no dia 28. Na quarta-feira (22), será a vez do Vasco jogar em Medellín contra o Independiente, às 19h. No mesmo dia, às 21h30, o Bragantino enfrenta o Sporting Cristal, em Lima os dois brasileiros fazem os jogos da volta no dia 29 de julho. O Grêmio joga contra o Bolívar, em La Paz, no dia 23 de julho, às 19 horas, com o retorno no dia 30 de julho na Arena Tricolor.

Neste Dia dos Namorados, prestigie o comércio local e transforme o amor em momentos inesquecíveis.

ACIU ACIU MULHER Conjove