

SaaU é quase um Pronto Atendimento Veterinário



A Sociedade de Amparo aos Animais de Umuarama (SaaU) está se transformando em uma verdadeira unidade de Pronto Atendimento Veterinário. Os leitos para o atendimento de animais feridos estão lotados. • Pág.08

ALEX MIRANDA



PÁGINA
09

Prefeito entrega R\$ 1 milhão em novos veículos às secretarias do município

PÁGINA
10

Pozzobom recebe moradores de bairros com problema da falta de esgoto

PÁGINA
11

Dos crimes bárbaros – Homens são assassinados pauladas e a marteladas

Opinião

ABELHAS: O AGRONEGÓCIO PRECISA DE POLINIZADORAS

Você gosta das abelhas? Elas são vitais para a vida na Terra. E não apenas por causa do maravilhoso mel. As abelhas são as principais polinizadoras das plantas.

Dizem os pesquisadores que as abelhas fazem a relação sexual e a procriação do mundo vegetal. Polinizam plantas. Logo, são sagradas para a nossa flora e para os alimentos e tudo o que comemos.

Abelha é sinônimo de vida. E o que está acontecendo com elas no mundo? Diminuindo.

Com o crescimento das cidades, da urbanização, dos efeitos das mudanças climáticas e da agropecuária, quando não faz o uso correto das práticas conservacionistas, diminuímos o habitat das abelhas.

E agora? O doutor pesquisador da Embrapa Soja de Londrina, Decio Luiz Gazzoni dedica-se há cerca de cinco anos em um estudo espetacular para o Brasil e o mundo.

E esse estudo está chegando ao fim. Ele descobriu mais de mil plantas diferentes que são atrativas para as abelhas. Catalogou e está preparando um livro.

O Brasil tem o Código Florestal e o CAR (Cadastro Ambiental Rural). Em todas as propriedades rurais do País haverá necessidade de manutenção ou reconstrução de um percentual da área com a mata nativa.

Então, precisamos das abelhas como polinizadoras essenciais do reino vegetal; e temos uma lei que nos obriga a manter áreas nativas, por que não plantar exatamente as plantas altamente atraentes pelas quais as abelhas se apaixonam para a criação de um habitat natural que recree e preserve esse ser tão prodigioso?

Além de realizar a sagrada polinização, uma multiplicação dos "pães" dentro da vegetação, significa uma cadeia produtiva de um valor no mundo de mais de US\$ 600 bilhões e aqui, no Brasil, um segmento oculto.

O pesquisador é também do Conselho Científico da ONG Associação Brasileira de Estudos das Abelhas - ABELHA.

É hora de povoar as áreas de preservação das propriedades rurais brasileiras, com essas cerca de mil plantas atrativas para as abelhas; e com isso, proteger a polinização, fundamental para a sustentabilidade integrada da produção brasileira.

José Luiz Tejon Megido é mestre em Educação Arte e História da Cultura pelo Mackenzie, doutor em Educação pela UDE/Uruguai e membro do CCAS (Conselho Científico Agrossustentável)

(Envie sua opinião com até 1.200 caracteres para editoria@jhoje.com.br)

“Um garimpo cujo único objetivo é encontrar a pepita de ouro, e não importa a destruição que causou para encontrar (...) No Brasil, a estratégia é de garimpo para exportação. Os nossos atletas são commodities. Isso revela nossa cultura”.

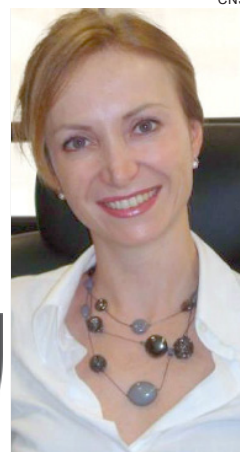

Procuradora do Trabalho Cristiane Maria Sbalqueiro, sobre as divisões de base do futebol brasileiro que desrespeitam direitos e funcionam como garimpo.

Loterias

Megasena
Concurso: 2125
01 31 44 46 53 58

Quina
Concurso: 4905
23 27 40 58 80

Federal
Concurso: 05363

1º prêmio	08.047
2º prêmio	78.683
3º prêmio	58.115
4º prêmio	27.572
5º prêmio	02.348

Dia da Sorte
Concurso: 115
07 08 13 16 18 21 22
MÊS DA SORTE:

Lotofácil
Concurso: 1778
01 03 05 06 08 09 10 11
13 16 18 19 21 23 24

Lotomania
Concurso: 1944
05 08 09 11 12 17 26
30 37 38 43 57 63 64
72 74 84 85 87 94

Dupla sena
Concurso: 1903
1º sorteio 06 16 20 25 27 40
2º sorteio 03 11 20 28 34 35

Timemania
Concurso: 1296
04 22 26 36 50 68 72
TIME DO

NOSSOS RESULTADOS SÃO INFORMATIVOS E NÃO SUBSTITUEM OS RESULTADOS OFICIAIS.



Uma publicação de Jornal OParana S/A - CNPJ: 21.819.026/0003-06
Centro Empresarial Piemont II - Sala 07
Rua Des. Lauro Lopes, 3663 - CEP 87.501-210 - Umuarama - PR
Fone: (44) 3056-6050

Direção Geral Clarice Roman | **Direção Administrativa** Jadir Zimmermann | **Redação** Alex Miranda

FALE CONOSCO

Jornalismo: editoria@tribunahoje.jor.br | Comercial: comercial@tribunahoje.jor.br
Circulação: assinaturas@tribunahoje.jor.br | Direção: diretor@tribunahoje.jor.br

www.tribunahoje.jor.br

PREVISÃO DO TEMPO

Cascavel

Quinta
↑ 32 ↓ 19

Chuva

Sexta
↑ 29 ↓ 20

Sol

Curitiba

Quinta
↑ 29 ↓ 18

Chuva

Sexta
↑ 25 ↓ 19

Chuva

Fases da lua

CHEIA 19/02 - 12:53 | **MINGUANTE** 26/02 - 08:29 | **NOVA** 06/03 - 13h05 | **CRESCENTE** 14/03 - 07h26

Compostas as Comissões na Alep

A Assembleia Legislativa do Paraná (ALEP) definiu na noite da terça-feira (19) a composição das 26 Comissões Permanentes. “A definição das comissões é imprescindível para o andamento dos trabalhos legislativos, já que as comissões são responsáveis por analisar os projetos que tramitam na Casa”, ressaltou o diretor Legislativo, Dylliardi Alessi. “Comissões como a de Fiscalização da Alep, por exemplo, que é a responsável por analisar as contas do governo e licitações”, observou.

De acordo com Dylliardi, já são quase 80 projetos apresentados por deputados, que a partir de agora seguirão o rito nas comissões para que possam ser votados em plenário. “Além de analisar todos os projetos que tramitam na Casa, as comis-

sões atuam em busca das demandas sociais, realizando audiências públicas e debates pertinentes a cada tema de atuação”.

Essas comissões têm caráter técnico-legislativo, ou seja, especializado, e fazem parte da estrutura institucional da Casa. O número de comissões está previsto no Regimento Interno da ALEP e elas atuam sobre determinada área de interesse coletivo. São compostas por sete membros cada uma, com exceção da Comissão Executiva – representada pelo presidente, deputado Ademar Traiano (PSDB); 1º secretário, deputado Luiz Claudio Romanelli (PSB); e 2º secretário, deputado Gilson de Souza (PSC) –; além da Comissão de Constituição de Justiça (CCJ), que é composta por 13 membros.

CONSTITUIÇÃO E JUSTIÇA

A CCJ está formalizada desde o dia 12. Veja quem faz parte da CCJ: Presidente – deputado Fernando Francischini (PSL); e vice-presidente – deputado Marcio Pacheco (PDT).

Membros titulares: Maria Victória (PP), Delegado Jacovós (PR), Tião Medeiros (PTB), Tadeu Veneri (PT), Homero Marchese (PROS), Nelson Justus (DEM), Evandro Araújo (PSC), Paulo Litro (PSDB), Hussein Bakri (PSD), Tiago Amaral (PSB) e Cristina Silvestri (PPS). Membros suplentes: Luiz Carlos Martins (PP), Alexandre Amaro (PRB), Emerson Bacil (PSL), Luiz Fernando Guerra (PSL), Professor Lemos (PT), Soldado Fruet (PROS), Anibelli Neto (MDB), Mabel Canto (PSC), Dr. Batista (PMN), Soldado Adriano José (PV), Delegado Recalcatti (PSD), Artagão Júnior (PSB) e Douglas Fabrício (PPS). A composição das demais comissões pode ser encontrada no site da Alep pelo endereço eletrônico www.alep.pr.gov.br

Giro Político

redacao@tribunahoje.jor.br

Mulher no poder

Maria Ornelas, vereadora e presidente da Câmara Municipal de Umuarama durante o biênio 2017/2018 está aguardando apenas definições partidárias a fim de dar um passo maior em seu futuro político. O Poder Executivo é a meta e pode ser que em breve tenhamos uma mulher participando diretamente da administração municipal.

Um passo de cada vez Indefinição partidária

A vereadora Maria Ornelas confidenciou ao Jornal Tribuna Hoje News, que saiu recentemente da administração da Câmara Municipal e agora vai procurar atender as necessidades da comunidade, visitando a população e procurando trabalhar por seus anseios e necessidades. “Por enquanto tenho que me adaptar a esta nova linha de trabalho, pois agora vou lidar diretamente com a população”.

Ornelas afirma que ainda é cedo para apresentar uma definição sobre uma provável candidatura à prefeitura. “Sou do PODEMOS, um partido que está ainda se organizando na cidade”, explica e lembra que o ex deputado estadual e ex prefeito de Umuarama Fernando Scanavaca também está no mesmo partido. “Pode ser que tenhamos uma dobradinha do partido entre pré-candidaturas para prefeito e vice”, espera.

NUNCA FUI DA BASE

Apesar de ter presidido o Poder Legislativo durante dois anos, Ornelas, que antes de ser vereadora foi professora, lembra que nunca foi realmente da base da situação no município. “No caso da votação do projeto que alterava direitos dos professores do município, fui contra o Poder Executivo, votei a favor da classe”, conta.

Independente na política

“Ficar independente na política é quase impossível, mas tento permanecer assim”, afirma Ornelas. Agora que permanece como vereadora, faz parte das comissões permanentes da Câmara Municipal, formadas pela bancada de situação do Poder Executivo. “Se verificar que alguma proposição vinda do Poder Executivo não condiz com a melhora na qualidade de vida da população poderei votar contra”, finaliza.



Associação dos Jornais Diários
do Interior do Paraná

Governo forma base aliada na Assembleia

DÁLIE FELBERG - ALEP



DEPUTADO Hussein Bakri, líder do governo, e deputada Mabel Canto, da base aliada.

Com maioria folgada, o governador Ratinho Junior não deve enfrentar problemas na Assembleia Legislativa. O líder do governo no legislativo, deputado Hussein Bakri, informa que, dos 54 deputados estaduais, 40 se

declararam da base aliada e apenas cinco disseram que farão oposição. Os oito restantes optaram pela independência, o que significa que poderão votar a favor ou contra os projetos de interesse do Executivo.

Sem orçamento

O primeiro escalão do governo estadual foi surpreendido nesta semana com a informação de que não há rubrica para investimentos em habitação no orçamento de 2019. A Cohapar trabalha agora para que haja remanejamento de recursos.

Recurso federal

Uma das ideias é utilizar recursos do Fundo da Pobreza para atender a população mais carente com programas

habitacionais. Outra fonte de garimpagem é a União. O Estado está negociando a liberação de R\$ 430 milhões para a construção de 10 mil casas no meio rural.

Repercute

Ainda repercute a declaração do senador Alvaro Dias de que nunca tinha visto uma união tão forte dos parlamentares paranaenses. Dias esteve recentemente no Palácio Iguazu, juntamente com os senadores Oriovisto Guimarães e Flávio Arns, e disse que, em 40 anos de vida pública, não

lembra uma única ocasião em que os três senadores estiveram reunidos na sede do governo para se colocarem a serviço dos interesses do Estado.

Atividade

E por falar nos senadores, Oriovisto Guimarães protocolou Proposta de Emenda à Constituição para que todo condenado em segunda instância passe a cumprir a pena automaticamente. O senador Alvaro Dias apresentou projeto que isenta do imposto de renda os valores pagos pelo SUS aos profissionais de saúde. Enquanto Flavio Arns quer mudar a lei que proíbe a prisão 5 dias antes ou 48 horas depois das eleições. O senador propõe que o salvo-conduto se atenha a crimes eleitorais.

Quitando dívidas

Quem tem débitos de ICMS e dívidas ativas não tributárias pode aderir ao Refis até o dia 24 de abril. É possível regularizar os débitos com redução de multa e juros e parcelamento em até 180 vezes. A adesão deve ser feita no site da Secretaria de Estado da Fazenda (<http://www.fazenda.pr.gov.br/>). Já os produtores rurais têm até o dia 30 de março para requerer adesão ao programa de composição de dívidas rurais (BNDES Pro-CDD Agro), com até 12 anos para pagar e limite de R\$ 20 milhões por beneficiário. O pedido deve ser formalizado nas instituições conveniadas ao banco.

Laranja

O Partido Novo aproveitou as denúncias de candidaturas laranjas de mulheres no partido do presidente Bolsonaro para surfar na onda e dizer que, no Novo, laranja é só a cor. O partido fez circular pelas redes sociais que 125 mulheres, de 19 estados, se candidataram pela legenda em 2018, somando quase 1 milhão de votos, e que nenhuma utilizou recursos do fundo partidário na campanha. Quatro delas foram eleitas. No Paraná, dos 16 candidatos a deputado federal pelo partido, 5 eram mulheres. Nenhum foi eleito.

Bezerra de Ouro

Investigado na Operação Lava Jato, ex-ministro de Dilma Rousseff, grande aliado local do PT em Pernambuco, o senador Fernando Bezerra é o maior milagre da metamorfose política atual: passou do PSB para o MDB e, neolado do presidente Jair Bolsonaro, chegou cobrando a conta. Além de apadrinhar indicado para a procuradoria da Agência Nacional de Mineração - que cuidará das punições para Samarco e Vale - pediu e foi nomeado líder do Governo no Senado.

Não bastasse, ganhou aliados de peso como os ministros Onyx Lorenzoni, da Casa Civil. Bezerra de Ouro, como já é chamado nos corredores, é o maior mistério da base governista.

POR LEANDRO MAZZINI

Twitter @colunaesplanada



da maioria penal: que cada um, jovem ou adolescente, seja julgado pelo crime que cometer. Caberia aos juízes analisar caso a caso. Se a ideia não prosperar, acredita que a idade mínima de 16 anos seria a ideal.

Peso contra

O ministro da Justiça, Sérgio Moro, que comandou a Lava Jato, é o maior insatisfeito com o poder adquirido por Bezerra no Governo. Mas permanece calado.

QG de olho

Bezerra também enfrentou resistências do núcleo militar - contrário ao seu nome por causa da investigação - e de parlamentares do PSL que desejavam o cargo.

Memorial

O senador é suspeito de ter intermediado repasses milionários de empreiteiras para a campanha de Eduardo Campos à Presidência em 2014. O processo está em 1ª instância.

Padrinhos

Teresa Cristina (Agricultura), Gustavo Canuto (Desenvolvimento Regional) e Tarcísio Freitas (Infraestrutura) são outros "padrinhos" do senador Bezerra na Liderança.

Haddad 2.0

O ex-presidente Lula da Silva, preso na sede da PF em Curitiba, traçou a rota e determinou que Fernando Haddad comande a Caravana Lula Livre pelas principais cidades do País a partir de semana que vem. Haddad estará no Rio e em São Paulo, antes e durante o Carnaval, e, depois, irá ao Norte e ao Nordeste do Brasil.

Pra campanha

Tudo indica que Haddad será mesmo o nome do PT para disputar o Planalto em 2022. Lula o incumbiu de escalar o fotógrafo Ricardo Stuckert, que foi o fotógrafo oficial do presidente nos dois mandatos, para fazer os registros e filmes.

Ciao!

Ex-governador de Minas Gerais, réu por corrupção e lavagem, Fernando Pimentel (PT) está na Itália e tem dito a amigos que seu prazo é abril. De quê? Um mistério.

Impunidade

Nome da tropa de choque de Bolsonaro, senador Arolde de Oliveira (PSD-RJ) defende a extinção

Ecos

Após a divulgação dos áudios de conversas entre o presidente Bolsonaro e o ex-ministro Gustavo Bebianno, deputados do partido passaram a defender, nos bastidores, a expulsão, do partido, do ex-chefe da Secretaria-Geral da Presidência. Os parlamentares ecoam manifestações de bolsonaristas nas redes sociais que apontam Bebianno como "traidor por ter se aliado e vazado bastidores do Governo à mídia".

Pé na b...

Até agora, não há provas de que Bebianno tenha vazado informações do Palácio. Mas ganhou inimigos de peso dentro da legenda. O presidente do PSL, deputado Luciano Bivar (PE), "queimado" por Bebianno nos áudios, é simpático à expulsão.

Quase não foi

Com o vazamento dos áudios, interlocutores do presidente Bolsonaro tentaram demovê-lo da ideia de aparecer ontem no Congresso Nacional para a entrega do texto da PEC da Reforma da Previdência. O chefe retrucou em alto som: "Não há crise".

Com Luana Lopes, Equipe de DF e SP

100% do salário só após

O presidente Jair Bolsonaro entregou ontem ao presidente da Câmara, Rodrigo Maia, a PEC (Proposta de Emenda à Constituição) que trata da reforma da Previdência.

Pelas novas regras, para se aposentar será preciso ter contribuído

pelo menos 20 anos e ter mais de 62 anos (mulheres) e 65 (homens).

O fator previdenciário deixa de existir e, para obter 100% da média do salário de contribuição, o trabalhador precisará contribuir por 40 anos para Previdência. Se

o empregado trabalhar mais de 40 anos, receberá mais de 100% do salário de benefício.

Para migrar do modelo atual para o novo, a transição se dará em 12 anos. Confira algumas das principais regras que constam na reforma.

REGRAS GERAIS PARA APOSENTADORIA:

Na iniciativa privada (RGPS)

Aposentadoria apenas por tempo de contribuição deixa de existir;

Como fica: Idade mínima: 62 (mulher) e 65 (homem)

Contribuição mínima: 20 anos

Para aposentadoria rural

Como fica: Unificação das regras para empregados no campo, contribuintes individuais e segurados especiais (que pagam de acordo com a venda da produção - pelo menos R\$ 600 por ano)

Idade mínima: 60 anos para todos

Contribuição: 20 anos

Para servidores públicos (RPPS)

Idade mínima: 62 (mulher) e 65 (homem)

Tempo de contribuição: 25 anos, sendo 10 de tempo no serviço público e 5 no cargo

Professores

Professores têm exigência de idade mínima de 60 anos para se aposentar

Setor privado: Tempo de contribuição: 30 anos

Setor público: Tempo de contribuição: 30 anos, sendo 10 de tempo no serviço público e 5 no cargo

ALÍQUOTA DE CONTRIBUIÇÃO

❖ Os contribuintes da **iniciativa privada** pagam alíquotas fixas de 8%, 9% ou 11% sobre o rendimento, a depender da faixa salarial. Pela proposta, cada trabalhador passará a contribuir com uma alíquota efetiva que corresponde exatamente a seu salário: Quem ganha até um salário mínimo, contribuirá com 7,5%. Entre R\$ 998,01 e R\$ 2.000,00, a taxa será graduada entre 7,5% e 8,25%. Entre R\$ 2.000,01 e R\$ 3.000, a alíquota irá variar de 8,25% a 9,5%. No caso dos salários de R\$ 3.000,00 e R\$ 5.839,45 (teto do INSS), oscilará entre R\$ 9,5% e 11,68%

❖ Para os **servidores públicos**, as alíquotas serão as mesmas do setor privado até o teto do INSS. Salários mais altos que o teto sofrerão cobranças mais altas: de 11,68% a 12,86% para salários de R\$ 5.839,46 a R\$ 10.000; de 12,86% a 14,68%, até 20.000; de 14,68% a 16,79%, até 39.000; mais de 16,79% até 22% para R\$ 39.000

40 anos de contribuição

REGRA DE TRANSIÇÃO

As idades mínimas de 62 anos (mulher) e 65 (homem) com 20 anos de contribuição passarão a valer após um período de transição de até 14 anos. Regras de aposentadoria e pensão permanecem as mesmas para os que já recebem o benefício ou já cumpriram os requisitos

NO RGPS

- **Por tempo de contribuição: haverá três opções**

1) Tempo de Contribuição 1 (Regra de pontos)

> A soma dos pontos (idade + tempo de contribuição) será de 86 (mulher) e 96 (homem) a partir de 2019, subindo gradualmente até 105 para homens e 100 para mulheres

> Professores terão bônus de 5 pontos

2) Tempo de Contribuição 2

> Será necessário atingir idade mínima que começa em 61 anos para homens e 56 anos para mulheres a partir de 2019. Essas faixas etárias sobem gradualmente até 65 (homens) e 62 (mulheres)

> Professores terão bônus de 5 anos na idade

3) Tempo de Contribuição 3 (Regra do Pedágio)

Exclusivo para quem está a dois anos de cumprir o tempo mínimo de contribuição atual (30 anos para mulher, 35, se homem)

> Segurado poderá optar pela aposentadoria sem idade mínima, aplicando o Fator Previdenciário, mas terá que cumprir pedágio de 50% sobre o tempo faltante

- Por idade

Hoje são exigidos 15 anos de contribuição e 60 anos se mulher e 65 se homem. A idade mínima subiria gradualmente até 2023, e o tempo de contribuição de 15 para 20 anos. Essa transição dura 10 anos

NO RPPS

Idade mínima passa de 56 em 2019 para 57 em 2022 (mulher) e de 61 para 62 (homem). O tempo de contribuição é de 30 anos (mulheres) e 35 (homens), sendo 20 de tempo de serviço público e 5 de tempos de cargo

Os pontos (idade + tempo de contribuição) começam em 86 (mulher) e 96 (homem), sobem um ponto a cada ano, até atingirem 105 para os homens em 2028 e 100 para mulheres em 2033

> **Regra de cálculo do benefício:**

a) Para servidores que ingressaram até 31/12/2003: é mantida a integralidade do benefício se atingida a idade mínima de 65 anos (homem) e 62 (mulher), ou 60 no caso de professores; se não atingida a idade mínima, servidores entram no mesmo critério do RGPS - de 60% (mínimo de 20 anos) + 2% (para cada ano a mais)

b) Para ingresso após 31/12/2003: mesmo critério do RGPS Unificação das alíquotas dos regimes geral e de servidores

Reforma dos militares

O secretário Especial de Previdência e Trabalho do Ministério da Economia, Rogério Marinho, disse que a proposta da reforma previdenciária dos militares será apresentada em até 30 dias. “Estamos trabalhando a equidade.

Todos darão sua contribuição, inclusive os militares. De hoje a 30 dias o projeto será apresentado, já que se trata da conformação de cinco outras leis. Não tivemos condição de apresentar em tempo hábil dada a complexidade da elaboração da própria PEC [Proposta de Emenda à Constituição]”, disse. O governo quer aumentar o tempo de contribuição dos militares de 30 para 35 anos e aumentar a alíquota única dos militares de 7,5% para 10,5%. Essa nova alíquota também será cobrada no pagamento das pensões para dependentes de militares, benefício financiado exclusivamente pelo governo federal.

Saaau é quase um pronto atendimento veterinário

ALEX MIRANDA



CONSULTA é feita em uma sala improvisada e ao lado fica o centro cirúrgico. São mais de 40 leitos (gaiolas) para o internamento dos animais em tratamento

A Sociedade de Amparo aos Animais de Umuarama (Saaau) está se transformando em uma unidade de Pronto Atendimento Veterinário. Os leitos para o atendimento aos animais feridos, muitos deles vítimas de atropelamentos, estão lotados e a demanda faz com que as veterinárias improvisem novos leitos com caixas usadas para transportar frutas.

De acordo com a presidente da entidade, Ana Polaquini, existe até fila para o atendimento. “Todos os dias temos animais esperando na fila para serem atendidos. A demanda é tanta que as veterinárias quase não conseguem dar conta”, explica a presidente.

O procedimento, obviamente, é feito como se fosse em uma clínica veterinária, mas segue alguns protocolos parecidos com os do Pronto Atendimento Municipal, em que os casos mais graves esperam menos tempo na fila, ou são atendidos em caráter emergencial.

“Todos os bichos possuem uma ficha clínica, são atendidos em con-

sultas, tratamento de saúde com medicação e até cirurgias que são feitas em cães e gatos de todos os portes, muitos deles com ferimentos graves”.

A quantidade de animais vítimas de acidentes no trânsito é grande em Umuarama. “Em média são 6 ou 7 animais que dão entrada semanalmente na unidade de atendimento veterinário da Saaau”.

A presidente salienta que na unidade de atendimento veterinário existem cerca de 40 leitos e todos estão sempre lotados, pois o número de animais abandonados no município está crescendo. “No ano passado fizemos quatro feiras de doações e ainda este ano pretendemos aumentar, a intenção é realizar uma feira por mês”.

Polaquini revela que os animais doados são apenas filhotes. “Os animais adultos continuam sendo atendidos pela entidade e, por isso que precisamos reestabelecer uma política de castração dos animais de rua mais efetiva no município”, comenta.

CORAÇÃO FALA MAIS ALTO

Atualmente três veterinárias foram contratadas pela Saaau para fazerem os atendimentos aos animais. Os proprietários que não possuem condições financeiras para tratar seus bichos, os levam até a entidade. “Nos deparamos com os animais sofrendo e vemos que temos que ajudá-los. Não podemos deixá-los morrer à mingua, por isso tratamos de todos os que aparecem”, conta a presidente.

Recursos

Em abril do ano passado, a Saaau havia extrapolado o limite de animais atendidos. Atualmente mantém mais de 100 animais, entre cães e gatos. Cerca de 100 novos bichos chegam todos os meses e a média de saída através de adoção é gira entre 25 e 30. Os recursos repassados pela Prefeitura Municipal no valor de R\$ 21.332,16, são usados no pagamento das veterinárias, funcionários que fazem a limpeza da entidade, encargos trabalhistas e o que sobra, com o que sobra, a Saaau compra em ração, geralmente para filhotes e gatos. A maioria dos voluntários doam ração para animais adultos.

R\$ 1 milhão em veículos novos

A renovação da frota de veículos tem gerado ao município uma economia com despesas de manutenção em torno de 50%, disse o prefeito Celso Pozzobom ao entregar veículos avaliados em mais de R\$ 1 milhão na tarde da quarta-feira, 20, na frente do Paço Municipal.

Ele entregou as chaves de três picapes VW Saveiro para a Secretaria de Agricultura e Meio Ambiente, dois caminhões com compactadores de lixo para a Municipal de Serviços Públicos, um picador de galhos para a Diretoria de Meio Ambiente e um caminhão trator para o setor de Serviços Rodoviários.

De acordo com a Divisão de Patrimônio, o caminhão trator foi adquirido por R\$ 88 mil, os dois caminhões de lixo com compactadores custaram R\$ 325 mil cada e o picador de galhos orçado em R\$ 200 mil – todos com recursos próprios. Já as picapes Saveiro foram resultado de um convênio entre o município e o governo do Estado, por meio da Secretaria de Estado da Agricultura e Abastecimento (Seab), com emenda da deputada Mara Lima e solici-

tação do vereador Noel do Pão ao pastor Perci Fontoura. “É importante reforçarmos as parcerias para a cidade crescer e chegar onde nós esperamos”, disse o assessor parlamentar.

Picapes VW Saveiro, caminhões com compactadores de lixo, um picador de galhos e um caminhão trator, foram entregues pelo prefeito às secretarias

TIAGO BOING/ASSESSORIA-PMU



REDUÇÃO DE CUSTOS

“Com a economia obtida, conseguimos reinvestir na frota. Um desses caminhões de lixo foi adquirido com recursos de economia no próprio setor. Com o apoio dos vereadores e de nossos deputados, em breve teremos mais veículos a entregar, modernizando a frota e melhorando as condições de trabalho para os servidores”, apontou.

INDICADORES ECONÔMICOS

DÓLAR 19/02

	% dia	compra	venda	% mês
COMERCIAL	-0,4%	3,7150	3,7160	+1,6%
PTAX (BC)	-0,3%	3,7200	3,7206	+1,9%
PARALELO	-0,5%	3,6600	3,9100	+1,6%
TURISMO	-0,5%	3,6600	3,8900	+1,6%
EURO	-0,1%	4,2155	4,2177	+0,6%

US\$ 1 É IGUAL A:

lêne	110,57	lêne	R\$ 0,0337
Libra est.	0,7672	Libra est.	R\$ 4,85
Euro	0,8821	Peso arg.	R\$ 0,10
Peso arg.	38,95	R\$1:	1.629,46 guaranis

MOEDAS X REAL

POUPANÇA - TR

Período/ depósitos...	Poup. antiga até 3/5/12	Poup. nova part. 4/5/12	TR
18/1 a 18/2	0,5000	0,3715	0,0000
19/1 a 19/2	0,5000	0,3715	0,0000
20/1 a 20/2	0,5000	0,3715	0,0000
21/1 a 21/2	0,5000	0,3715	0,0000
22/1 a 22/2	0,5000	0,3715	0,0000

BOVESPA 19/02

IBOVESPA: +1,19%	97.659 pontos
Ações	% R\$
Petrobras PN	+2,32% 27,38
Vale ON	+0,53% 45,49
ItauUnibanco PN	+2,30% 37,75
Engie Brasil ON	+4,36% 44,50
Natura ON	+3,36% 47,67
Viavarejo ON	-3,47% 5,28

ÍNDICES DE INFLAÇÃO

Índice em %	DEZ	JAN	ano	12m
IPCA (IBGE)	0,15	0,32	0,32	3,78
IGP-M (FGV)	-1,08	0,01	0,01	6,74
IGP-DI (FGV)	-0,45	0,07	0,07	6,56

REAJUSTE DE ALUGUÉIS

Índice	DEZ	JAN	FEV
IGP-M (FGV)	1,0968	1,0754	1,0674
IGP-DI (FGV)	1,0838	1,0710	1,0656

* Correção anual. Multiplique valor pelo índice
SELIC ANUAL: 6,5% | TJLP: 7,03%

TABELA DO IR

BASE (R\$)	Aliq. %	deduzir
Até 1.903,98	-	-
De 1.903,99 até 2.826,65	7,5	142,80
De 2.826,66 até 3.751,05	15	354,80
De 3.751,06 até 4.664,68	22,5	636,13
Acima de 4.664,68	27,5	869,36

Dedução p/dependente: R\$ 189,59; IR 2018: pagamentos em atraso em fevereiro tem juros Selic de 5,68%

CONTRIBUIÇÕES INSS

ASSALARIADOS	SAL. MÍN. PARANÁ
Salários até 1.751,81	8% fev/19 a dez/19
1.751,82 até 2.919,72	I R\$ 1306,80
2.919,73 até 5.839,45	II R\$ 1355,20
	III R\$ 1403,60
	IV R\$ 1509,20

Consulte a tabela completa de contribuições em uma agência do INSS
*II: domésticos

CUSTO DA CONSTRUÇÃO (CUB)

R\$/m2	DEZ	JAN	%m	%ano	%12m
Paraná	1.513,36	1.516,33	0,20	0,20	5,08
Oeste	1.519,85	1.524,04	0,28	0,28	4,05

MERC. RURAL

PREÇO PRODUTOR (DERAL/SEAB)

Em 19/02	PR	DIA	30d.	Casc.
SOJA	70,09	-0,5%	3,8%	70,00
MILHO	30,74	-0,1%	6,1%	32,00
TRIGO	48,81	0,0%	2,9%	50,00
BOI GORDO	150,70	0,0%	0,0%	150,00
FRANGO	2,68	0,0%	0,0%	-

Soja, milho e trigo sc 60kg, boi gordo arroba e frango kg

BOLSA DE CHICAGO

Em 19/02	CONT.	FECH.	DIA	30d.
SOJA	mar/19	900,75	-6,75	-1,7%
FARELO	mar/19	305,40	-5,10	-3,1%
MILHO	mar/19	369,75	-5,00	-3,1%
TRIGO	mar/19	489,75	-14,50	-5,4%

Em Pontos. 1 ponto = 1 centavo de dólar/bushel na soja (27,2kg), milho e trigo (25,4kg) e US\$ tonelada curta no farelo (907kg). DIA: variação em pontos

LOTES/ATACADO (AgDOSSIÊ.DINHEIRO)

Em 19/02	PRAÇA	R\$/sc	SEM	30d.
SOJA	Cascavel	72,50	1,4%	5,1%
SOJA	Paranaguá	78,50	1,3%	4,7%
MILHO	Cascavel	34,50	0,0%	1,5%

Discussão sobre a falta de esgoto

TIAGO BOING/ASSESSORIA-PMU



PARTICIPARAM da reunião com o prefeito e secretários, moradores do Jardim Sakai e do Jardim Irene

O prefeito Celso Pozzobom recebeu um grupo de moradores dos jardins Irene e Sakai, por intermédio da comissão formada pelos vereadores Noel do Pão (presidente da Câmara), Maria Ornelas, Júnior Ceranto, Newton Soares, Ronaldo Cardoso e Marcelo Nelli, que vieram buscar o apoio do Executivo para o problema da falta de coleta de esgoto nesses bairros.

Enquanto a Sanepar não implanta rede coletora, os moradores utilizam fossas sépticas para armazenar os resíduos produzidos. Porém o solo daquela região tem pizorra a poucos metros da superfície, o que limita bastante a absorção de água. Em consequência, as fossas residenciais se enchem em

poucos dias e os moradores precisam contratar esgotamento em curtos períodos de tempo.

Ao lado do secretário de Gestão Integrada e chefe de Gabinete, Luiz Gênésio Picoloto, Pozzobom informou aos moradores que está em contato com a direção da Sanepar, cobrando uma solução para o problema.

“A situação não avançou com a troca constante de comando político no governo do Estado. Começamos a tratar com o governador Beto Richa, depois ele passou o poder para a vice Cida Borghetti (que trocou a direção da empresa) e meses depois tivemos eleição e nova troca de comando pelo governo de Ratinho Júnior. Mais uma vez a direção da estatal foi substituída”.

LIMPEZA DAS FOSSAS

Enquanto não se chega a uma solução definitiva com a companhia de saneamento, o prefeito decidiu auxiliar os moradores na limpeza das fossas. “A Prefeitura vai contratar, de forma emergencial, empresas especializadas para fornecer caminhões limpa-fossa enquanto a implantação do esgoto continua sendo discutida com a Sanepar”, apontou.

Ação Civil Pública

O prefeito Pozzobom também se dispôs a apoiar os moradores em uma ação civil pública com pedido de liminar para acelerar a implantação da coleta de esgoto. “Temos informação que a loteadora responsável pelo bairro já dispõe de equipamento (avaliado em R\$ 260 mil) para bombear o esgoto no sistema, até o emissário mais próximo. Com isso, basta a Sanepar implantar a rede coletora e construir a estação elevatória que teremos uma solução definitiva para os jardins Irene e Sakai. Também negociamos soluções com a companhia em outros bairros da cidade”, completou.



(44) 99828-3519

Envie sua sugestão
de reportagem

Homens assassinados a pauladas e marteladas

A polícia da região registrou duas mortes causadas por agressões na quarta-feira (20). Uma delas aconteceu em Mariluz, onde um homem foi assassinado à pauladas e outro foi em Umuarama, onde um homem havia sido internado depois que foi agredido a marteladas no bairro Alto da Glória. Ele não resistiu e morreu no hospital.

Depois de permanecer por uma semana internado em estado grave no Hospital Norospar em Umuarama, Osmar dos Santos, de 53 anos, faleceu na manhã da quarta-feira (20). Existe a suspeita que ele foi agredido a golpes desferidos com um martelo. Foram estas as informações que chegaram à Polí-

cia Civil da cidade.

A agressão ocorreu no último na quarta-feira (13), na própria residência da vítima, no bairro Alto da Glória. No interior do imóvel, o homem foi encontrado desacordado. Apesar do depoimento de familiares do homem e de médicos, a Polícia Civil espera um laudo detalhado do Instituto Médico Legal (IML) de Umuarama.

Somente com o resultado dos exames apontarão à polícia detalhes sobre as lesões provocadas e que tipo de objeto teria sido usado. As investigações já foram iniciadas, mas até o fechamento desta edição o autor do crime não havia sido localizado.

PAULADAS

Amilton dos Santos, 39, foi morto a pauladas no início da madrugada desta quarta-feira (20) em Mariluz. Segundo a Polícia Militar, o crime aconteceu em uma residência na rua Castelo Branco. A vítima chegou a ser socorrida com vida e encaminhada para o Hospital Municipal, mas não resistiu. A motivação seria uma discussão fútil. O suspeito, Pedro de Oliveira, 32, foi abordado nas imediações e autuado em flagrante. O corpo de Amilton dos Santos foi encaminhado para o IML de Umuarama.

NOTAS

Baleado pela PF

Um homem foi baleado durante operação da Polícia Federal na Vila Yara, em Altônia, na noite da terça-feira (19). Policiais militares foram acionados e prestaram apoio a socorristas do Samu, que providenciaram o encaminhamento para o hospital de plantão em Umuarama. Segundo informações preliminares, o baleado é suspeito de contrabando. A Polícia Federal não forneceu detalhes a respeito da ação.

Pente fino

PMs e agentes de cadeia de Umuarama, Cianorte e Goioerê realizaram uma revista na cadeia de Icaraíma na terça-feira (19), onde foram encontrados 8 celulares, 12 carregadores, um destilador artesanal e um recipiente com bebida alcoólica. Uma operação semelhante foi realizada também na unidade prisional de Altônia, resultando na apreensão de 13 celulares, 20 carregadores, porções de drogas, serra e pedaços de ferro, objetos utilizados em uma recente tentativa de fuga.



DIVULGAÇÃO

As equipes policiais de Perobal e Cafezal do Sul realizaram a apreensão de quase 260 quilos de maconha na terça-feira (19), depois que receberam denúncias anônimas dando conta de um veículo suspeito havia adentrado em uma propriedade rural, no final da rua Guarita. No carro estavam duas pessoas e um dos ocupantes havia desembarcado e descido em direção a um pasto. A equipe policial se deslocou até a propriedade rural e encontrou o GM Corsa, de Maringá, sem ninguém no interior. Dentro do carro estavam 10 fardos de maconha que pesaram 260 quilos.



LOTE ESPECIAL DE FÁBRICA



- **NESTA SEXTA, ATÉ ÀS 19h.**
- **SÁBADO, PLANTÃO ATÉ ÀS 17h**

Vem aí

FEIRÃO

DE FÁBRICA



A MELHOR OPORTUNIDADE PARA
COMPRAR O SEU CHEVROLET

TAXA
ZERO



PREÇOS
REDUZIDOS

3621-3000

WWW.UVEL.COM.BR



A ALEGRIA DE TER CHEVROLET

Campeonato de Basquete

ARQUIVO PESSOAL

O TIME Raposas representará as cores de Umuarama na competição de basquetebol

Umuarama será palco da primeira etapa da Liga Paranaense Norte Noroeste de Basquetebol – LPNNB 2019. O evento esportivo acontecerá no domingo (24), com início às 13h30 no Ginásio de Esporte Amário Vieira da Costa.

Na edição deste ano, oito equipes participarão da competição, além de Umuarama, a liga contará com a participação de Cambé, Cianorte, Marialva, Apucarana, Campo Mourão, Nova Londrina e Planaltina do Paraná.

A competição terá 10 etapas, cada vitória valerá 2 pontos para a equipe, se a equipe perder conseguirá 1 ponto. “Quando finalizar as nove etapas, faz as somatórias dos pontos e define os finalistas”, explica o Moacir Morais (Federa), organizador do campeonato.

A Capital da Amizade será representada pelos ‘Raposas’, a equipe que é formada a maioria por umuaramenses, garantiu o terceiro lugar no campeonato de 2018, neste ano pretende ir além para conquistar o título de campeão. “Ficamos em terceiro na edição passada, mas neste ano com os treinamentos três vezes por semana, acreditamos que nosso time irá superar o resultado da temporada passada”, afirma Jonas Ferreira, técnico do Raposas e professor de esporte da Secretaria de Esporte e Lazer (Smel).



PRIMEIRO CONFRONTO

Os confrontos vão agitar o domingo no Vierão. O Cambé atual campeã do campeonato enfrentará Nova Londrina, às 13h30; Planaltina do Paraná confronta Campo Mourão, às 15h e Umuarama time da casa, bate de frente com Marialva, às 16h30. O Apucarana e o Cianorte não participarão da primeira etapa, por questões de logística. Dessa forma os dois times disputaram em um jogo separado no município de Cambé, local da segunda etapa no dia 24 março.

Bate Estaca' na série 'Nascidos para o Combate'

REPRODUÇÃO INSTAGRAM

A lutadora umuaramense é uma das personagens da terceira série de TV ‘Nascidos para o Combate’. A temporada apresenta trajetórias de quatro renomados atletas brasileiros do MMA: Rafael dos Anjos, Cris Cyborg, Fabrício Werdum e Jessica Andrade. Em episódios de quase uma hora, cada um deles dedicado a um lutador, são acompanhadas suas histórias desde a infância ao lado da família e dos amigos, e o momento em que



entraram para as artes marciais. Por meio de seus depoimentos, é possível reviver com os atletas seus primeiros desafios no MMA, bem como os obstáculos e vitórias que os levaram a se firmar na carreira e fazerem grandes lutas no UFC. Com exibição semanal de segunda-feira às 20h, no canal Combate e reprises às terças - 7h, e às quartas - 10h30 e 14h. Apesar da vida de atriz, ‘Bate-Estaca’, se prepara para voltar aos ringues em maio, no UFC 237, onde disputará o cinturão da categoria peso-palha em confronto marcado contra Rose Namajunas.

Pré-temporada da Fórmula 1

HAAS F1

EM TESTE, Pietro Fittipaldi estreia na F1 e Brasil volta a ter representante na pista

A nova temporada da Fórmula 1 está para começar. A partir de 17 de março, na Austrália, os carros e pilotos iniciam a disputa do longo calendário desta temporada, que terá 21 provas ao longo de mais de oito meses do ano.

Ontem (20), terceiro dia de treino, Daniil Kvyat encerrou na primeira posição. O piloto da Toro Rosso superou Kimi Raikkonen, da Alfa Romeo e fechou o dia em Barcelona, na Espanha, com o tempo de 1min17s704 – o finlandês manteve o 1min17s762 conquistado pela manhã.

O brasileiro Pietro Fittipaldi terminou o dia na oitava posição com 1min19s249, conquistado na parte da manhã. A Haas optou por não o mandar para a pista à tarde. A missão ficou com Romain Grosjean, que anotou 1min19s060.

Nesta temporada, Pietro será piloto de testes da Haas. Os testes desta semana não são a primeira experiência do neto de Fittipaldi em um carro de Fórmula 1, uma vez que ele andou nos testes da fornecedora de pneus Pirelli, realizados logo após o encerramento da temporada passada, no final de novembro.

O dia ainda marcou a estreia da Williams nos treinos livres. Depois de perder as duas primeiras sessões de treinos por problemas aerodinâmicos, a equipe britânica foi para pista com George Russell, que conseguiu fazer 23 voltas e terminou na última posição entre os que marcaram tempo, com 1min25s625.



HAMILTON 'DEVAGAR'

A Mercedes, vencedora tanto do título de piloto como de construtores nos últimos cinco anos, também vem acumulando quilometragem, mas sem registrar tempos impressionantes. Lewis Hamilton 'sem dar o braço a torcer' minimizou o bom ritmo da Ferrari nos testes da pré-temporada na quarta-feira, mas reconheceu que ele e a Mercedes devem enfrentar seu maior desafio até o momento na busca por prolongar seu domínio na Fórmula 1 em uma sexta temporada sucessiva. "Eles (Ferrari) têm estado ótimos. Para nós tem se tratado de ir fundo, tentar entender o carro. Praticamente o mesmo que o início de todo ano", disse Hamilton.

NOTAS

Flu volta aos treinos

O Fluminense retornou aos treinos ontem (20), após o 'dia de greve' na última terça-feira (19), em protesto aos salários atrasados. O principal motivo da greve, como explicado pelo diretor Paulo Angioni, foram os atrasos salariais. No total, o clube deve o 13º salários, as férias de 2018, o mês de janeiro, três meses de direitos de imagem e duas premiações. O valor é alto, mas não foi a questão chave do protesto. A falta de previsão para uma solução foi o que afetou. Sobre possíveis soluções, Angioni declarou que ainda não há prazo para a regularização dos vencimentos, já que a questão envolve atletas e funcionários. O Fluminense volta a campo amanhã (22), contra o Bangu, às 21h, no Maracanã, pelo Campeonato Carioca.

Seguindo os passos do CR7

Marcelo se reuniu, esta semana com a diretoria do Real Madrid para expor sua insatisfação com seu atual momento no clube. Segundo o jornal 'As', o encontro teve apenas uma razão: negociar a sua saída. Ainda de acordo com a publicação, Marcelo se reuniu com o diretor geral do clube, José Ángel Sánchez e pediu que os Merengues facilitassem sua saída como um "prêmio" por conta de sua vitoriosa trajetória no Real Madrid. O brasileiro estaria repetindo os passos de Cristiano Ronaldo, que que pediu para a diretoria facilitar sua transferência para a Juventus.

No velas

• REDE GLOBO

Espelho da vida

Danilo afirma ao Inspetor que não roubou as joias de Julia. Gustavo encontra Cris/Julia e informa sobre o ocorrido com Danilo. Eugênio expulsa a filha de casa. Alain é entrevistado sobre a mudança de protagonistas em seu filme, e se enfurece com Isabel. Michele se revolta contra Pat, que revela a Vitor sobre a viagem da amiga. Otávio impede que Gustavo atire contra Danilo. Abigail e Zezé descobrem que foram enganadas por Aristides. Cris/Julia visita Danilo na prisão e desmaia.

Verão 90

Vanessa diz à polícia que foi João quem empurrou a VJ. João é preso pelo suposto assassinato de Nicole, sem saber que foi uma armação de Jerônimo. Quinzinho se impressiona com a frieza de Jerônimo diante da prisão do irmão. Manu confessa a Lidiane seu medo de descobrir que João não é quem ela pensava. João afirma ao delegado que não matou Nicole. Janaína exige que o delegado a deixe falar com João. Jerônimo avisa a Vanessa que ninguém pode saber que os dois estão juntos. Raimundo se dispõe a falar com Pavão para ajudar Janaína. O delegado aguarda o depoimento de Jerônimo.

O sétimo guardião

Gabriel se entristece ao ver Luz e Júnior juntos. Marilda prepara um banho para Eurico com a água da fonte. Neide vê Murilo no restaurante e desmaia. Luz pede um tempo a Júnior para pensar sobre seus sentimentos. Eurico percebe que está curado. Mirtes instrui Lucilene para o almoço, e Stella critica a sogra. Aranha repreende a mãe por insultar João Inácio e Stefânia. Stella manda Lucilene servir um suco para Mirtes. Murilo decide conversar com Sóstenes.

• SBT

Teresa

Nico segue ameaçando Jonhy, dizendo que fará Paty sofrer um acidente caso



Tito e Garoto encontram Alex, desacordado

Em "Malhação", Tito e Garoto encontram Alex, desacordado. Gabriela aciona a polícia sobre o desaparecimento de Verena. Hugo e Dandara se beijam. Álvaro encontra Verena. Alex chora com Tito e Garoto. Breno ameaça Verena com uma faca. Rafael aceita sair com Solange. Tito conta a Alex sobre o acidente que tirou a vida de sua família. Álvaro e Breno se enfrentam. Rafael afirma a Solange que não quer mais vê-la.

não continue trabalhando para ele. Heitor diz a Joana que deveria partir de Vanessa a decisão de deixar sua casa, Joana diz que se dependesse apenas de Vanessa, ela mesma a enfrentaria, mas o caso envolve Aurora, e ela é tão boa que não quer vê-la sofrer. Arthur diz a Teresa que está prestes a perder uma causa e que isso o faria perder muito dinheiro. Teresa finge preocupação, mas diz que ele é um ótimo advogado e conseguirá vencer essa causa.

As aventuras de Poliana

Gabriela se aproxima muito de Vini para ajudá-lo a estudar, e ele fica sem jeito. Mirela interrompe os dois, brava. Brenda e Luca vão à padaria, e o menino tenta humilhar Guilherme. O clube MaGaBeLo faz um lanche na casa de Olavo Mosquito e ele aproveita para lhes apresentar seu tímido filhinho, o Olavinho. Ruth fica chocada com o con-

curso de outfit e convoca uma reunião de urgência com os pais dos alunos. Guilherme e Luca quase brigam na padaria. Durval chega e acredita em Guilherme. Marcelo vai buscar João e encontra Luísa observando a tela, ficando feliz. Afonso chega e interrompe.

• RECORD

Jesus

Jesus cura um cego. Almáquio descobre que Dimas está com joias roubadas e chama os guardas. Anás tenta impedir a fuga de Judite, mas ela golpeia o próprio pai. Ela se encontra com Dimas e Gestas e se esconde na carroça. Eles são surpreendidos com a chegada de soldados romanos, que dão voz de prisão aos irmãos. Judite é descoberta na carroça e finge estar sendo sequestrada. Caifás descobre que Judite iria fugir e avisa que ela morrerá apedrejada.



Zélia Casoni

(44) 99966-1716 zeliacasoni@gmail.com

“ Só existe um êxito: a capacidade de levar a vida que se quer. Christopher Morley ”

Happy Day

A coluna destaca leitores do Jornal Tribuna Hoje News que comemoram aniversário hoje -, Natalina De Souza, Antonio Perez Maldonado, Solange de Brito da Silva, Clori José Pontello, Domingos Ezequias Romagna, Hugo Cabral Victorino, Renata Libanio Lima e Eduardo Frederico Parente Zukovski. Da coluna: felicidades!

Mestrado

Amanhã, 22, a Universidade Paranaense faz seleção dos candidatos às vagas do programa de mestrado em Plantas Medicinajs e Fitoterápicos na Atenção Básica. É a quarta turma que a Instituição forma para prosseguir estudos nesta área tão valorizada na atualidade. Que venham outras!



LUCI LEMES

**PORTRAIT
SONIA
BOUCHEIDT, NA
LENTE
EXCLUSIVA DA
FOTÓGRAFA LUCI
LEMES, REINA
ABSOLUTA NA
COLUNA DE
HOJE.**



CVC
Brasil

sempreComVC



(44) 3056-6300

Loja Exclusiva: Av. Maringá, 5154
Centro - Umuarama

Sexta e Sábado tem Feirão de Fábrica UVEL...



A Concessionária Uvel traz mais uma grande ação de vendas para este final de semana. Venha para o Feirão de Fábrica UVEL -, o primeiro do ano. Lá você encontrará condições para aproveitar e sair de carro Zero. Veículos com taxa zero, lote especial de fábrica com preços reduzidos. Esta é mais uma grande promoção Uvel. Pode ter certeza que você vai fechar o melhor negócio do mercado. Esta é a oportunidade que você esperava para sair de carro novo ou seminovo.

**APROVEITE PREÇOS E CONDIÇÕES IMPERDÍVEIS.
FEIRÃO DA MARCA LÍDER DE VENDAS NO BRASIL!
VÁ PARA UVEL E CONFIRA!
SOMENTE NESSA SEXTA ATÉ ÀS 19H E NO SÁBADO ATÉ ÀS 17H
UVEL – AQUI VOCÊ TEM MUITO MAIS VANTAGENS!**



NOTÍCIAS DA
UNIPAR

Pós-graduação – Inscrições abertas

Especialização em Clínica Médica de Animais de Estimação

Curso é direcionado para profissionais diplomados em Medicina Veterinária; número de vagas é limitado

A Unipar vem investindo cada vez mais em seus cursos de pós-graduação, tudo com intuito de oferecer um ensino voltado para a excelência, capacitando profissionais de todas as áreas que buscam se destacar no competitivo mercado de trabalho. São mais de cem opções de cursos nas sete Unidades, na modalidade lato sensu.

Na de Umuarama, uma das especializações que chama atenção dos médicos veterinários é a de Clínica Médica de Animais de Estimação.

Um dos objetivos do curso é capacitar e aprimorar para o atendimento na área de clínica médica e cirúrgica de cães e gatos. Para alcançar esse propósito, os pós-graduandos vão ter à disposição uma infraestrutura de ponta e equipamentos modernos para as aulas práticas. Outro diferencial é o corpo docente, formado por especialistas, mestres e doutores, todos com larga experiência profissional e acadêmica.

Com número de vagas limitado (apenas 30), o regime de aulas será de cada 21 dias.

Programa de Fidelização

Ex-alunos da Unipar e de outras instituições de ensino e integrantes das forças de segurança ganham descontos nas mensalidades

Saiba mais no site www.unipar.br

120 VAGAS DE EMPREGO

A Agência do Trabalhador de Umuarama está ofertando nesta quinta-feira (21), mais de 120 vagas de emprego. Algumas das opções que se encontra disponível são: arte-finalista, editor de fotografia, enfermeiro, office-boy, supervisor técnico de audiovisual, técnico de informática e telefonista. Ressaltando que as vagas sugeridas podem ser preenchidas a qualquer momento.

DECLARAÇÃO DO RAIS

Já está aberto o período de entrega da declaração da Relação Anual de Informações Sociais (Rais) de 2018. O preenchimento e envio desse documento é obrigatório para todos os estabelecimentos dos setores público e privado, inclusive para aqueles que não registraram vínculos empregatícios no exercício. O prazo final é 5 de abril.

CASO NÃO ENTREGUE

Quem não entregar a declaração da Rais no prazo estabelecido ou fornecer informações incorretas pagará multa. Os valores, que variam conforme o tempo de atraso e o número de funcionários, vão de R\$ 425,64 a R\$ 42.641,00. Caso o trabalhador não estiver cadastrado na Rais, não terá como sacar o Abono Salarial e o Seguro-Desemprego, e poderá ser prejudicado na contagem de tempo para a aposentadoria e outros direitos trabalhistas.

COMO DECLARAR

A declaração da Rais deverá ser feita somente via internet. Para fazer a declaração, é preciso utilizar o programa GDRAIS 2018, disponibilizado no site www.rais.gov.br. Estabelecimentos sem vínculos empregatícios no ano-base devem fazer a Declaração da Rais Negativa Web.

Preparação para o vestibular

Os principais vestibulares pelo Brasil acontecem apenas no fim do ano, mas isso não significa que a preparação para as provas deve ficar mais à frente. A regularidade, um bom planejamento, a disciplina e o foco nos estudos são primordiais para os alunos conquistarem as

almeçadas aprovações.

Os vestibulares costumam acumular matérias de todo o Ensino Médio, o que significa dizer que são muitos itens a estudar, a lembrar e a exercitar. Por isso, não se pode esperar que um estudo aos quarenta e cinco minutos do segundo tempo surta efeitos.

Intensidade

Pode parecer até aqui que é muito difícil passar no vestibular e que é preciso estudar além do limite. Errado. Se houver planejamento e disciplina, você não precisa ficar horas e horas debruçado sobre os cadernos e os livros. Porém, o período dedicado aos estudos deve ser focado. “Estipule períodos em que consiga dedicar o máximo de atenção à matéria estudada e faça pequenas pausas. Elas são importantes para seus neurônios organizarem o conhecimento estudado. A mente continua processando informações quando você para ou dorme”, salienta a coordenadora do pré-vestibular do Elite. Segundo Caroline, em algumas oportunidades o estudante está com dúvida numa questão e, após uma pausa ou, ao acordar, surge a resposta. Na realidade não surgiu, mas o cérebro processou e encontrou a resposta. Portanto, sua capacidade de retenção de conteúdo é muito melhor se fracionar o tempo, em vez de ficar quatro, cinco, seis horas ininterruptas lendo e exercitando o mesmo assunto.

Conhecimento da prova

Por fim, o aluno que se prepara para o vestibular deve conhecer sua prova. Isso implica ler os editais e as provas anteriores, a fim de saber quais são os assuntos que mais caem e como eles caem. Além disso, conheça a carreira que deseja e a instituição, pois há cursos que são voltados para a área de humanas em algumas universidades, mas – em outras – são voltados para a área biológica. “Em geral, no entanto, o aluno pode se orientar pela seguinte distribuição, que costuma ser mais comum: se quer fazer medicina, dê mais foco para biologia e química; se quiser direito, línguas e história são suas disciplinas mais importantes. Se sua propensão for engenharias, foque em matemática e em física. As demais carreiras, normalmente, enquadram-se nesses três perfis. Oriente-se por eles e use-os para montar seu plano de estudos”, orienta Caroline Lucena.

PLANEJAMENTO DOS ESTUDOS

A necessidade de rever tantos assuntos não é algo fácil de pôr em prática. Não ache que vai acordar, em uma bela manhã de domingo de sol, e decidir revisar as Leis de Newton de uma só vez. “Fazendo assim, na verdade, você estará se boicotando, pois – apesar de achar que estará estudando com o máximo de afinco – não terá o resultado esperado, pois – para assimilar as informações – seu aparelho neurológico precisa de método, de rotina”, explica Caroline Lucena – coordenadora nacional do pré-vestibular do Elite Rede de Ensino. Portanto, para que os estudos levem você ao objetivo esperado, planeje-se. Monte um plano de estudos e siga-o. Muitos são os alunos que iniciam o plano, mas desistem dele no meio do caminho, passando a estudar assuntos de forma aleatória. Achar que isso vai dar certo não é nada proveitoso. A rotina bem organizada é a chave do sucesso.

EDITAL DE CONTRIBUIÇÃO SINDICAL – 2019

Pelo presente edital de Notificação, o Sindicato dos Empregados nas Indústrias de Alimentação de Umuarama e Região, CNPJ:80.907.769/0001-27, com sede na Rua Generino Delfino Coelho, nº3148, na cidade de Umuarama - Estado, para efeito de cumprimento do disposto no artigo 605 da CLT, científica os empregadores estabelecidos na sua base territorial de Umuarama, Perobal, Alto Piquiri, Cafezal do Sul, Iporã, Altônia, Perola, São Jorge do Patrocínio, Alto Paraíso, Icaraima, Ivate, Douradina, e Xambrê, todos no Estado do Paraná, de que deverão descontar de todos os seus empregados, referente ao mês de março/2019, a Contribuição Sindical, cujo critério está registrado no art. 582 da CLT e recolhê-la no mês de abril de 2019, em qualquer agência da Caixa Econômica Federal, sob pena de sua cobrança ser acrescida das cominações do artigo 600 da CLT, ficando desde já notificados os senhores empregados e empregadores, que a assembleia geral extraordinária realizada no dia 05/02/2019 autorizou, previa e expressamente o desconto da Contribuição Sindical de todos integrantes da categoria profissional, associados ao Sindicato ou não, atendendo às formalidades exigidas nos artigos 578 e seguintes da Consolidação das Leis do Trabalho. Umuarama, 20 de fevereiro de 2019. Adenilson do Amaral - Presidente

VALVEL Comércio de Veículos Ltda

Compra – venda e troca de veículos

MITSUBISHI ASX 2.0 AWD CVT MOD. 2016 - GASOLINA, BRANCA, AUTOMÁTICA, 4X4, BANCOS DE COURO, AIRBAG, ABS, SOM, 37 MIL KM, ÚNICA DONA, COMPLETA. **R\$ 87.800,00**

BMW X1 TB / SDRIVE 2.0 MOD. 2015 - PRETA, FLEX, TETO PANORAMICO, COURO, AIRBAG, ABS, MULTIMÍDIA, RODAS, Ú/DONA, 14 MIL KM. **R\$ 101.800,00**

KIA SPORTAGE 2.0 LX MOD. 2014 - BRANCA, FLEX, AUTOMÁTICA, BANCOS DE COURO, AIRBAG, ABS, RODAS, SOM/MULTIMÍDIA, Ú/DONA, REVISADA, COMPLETA. **R\$ 73.800,00**

TUCSON GLS 2.0 MOD. 2016 - PRETA, FLEX, AUTOMÁTICA, AIRBAG, ABS, COURO, MULTIMÍDIA, COMPLETA, ÓTIMA CONSERVAÇÃO. **R\$ 59.800,00**

HB-20 CONFORT PLUS 1.6 MOD. 2016 - PRATA, FLEX, AUTOMÁTICO, AIRBAG, ABS, SOM, RODAS, AR, DIREÇÃO, VIDROS, COMPLETO, EXCELENTE CONSERVAÇÃO. **R\$ 45.800,00**

HB-20S 1.6 PREMIUM MOD. 2014 - BRANCA, FLEX, AUTOMÁTICA, AIRBAG, ABS, AR, DIREÇÃO, VIDROS, RODAS, COMPLETO. **R\$ 43.800,00**

C-3 TENDANCE 1.5 MOD. 2015 - BRANCA PEROL, FLEX, MECANICO, AIRBAG, ABS, AR, DIREÇÃO, COMPLETO. **R\$ 37.800,00**

HONDA HR-V 1.8 EXL MOD. 2016 - BRANCA, AUTOMÁTICA, AIRBAG, ABS, SOM, BANCOS DE COURO, COMPLETA, C/ 45 MIL KM, REVISADA, ÚNICA DONA. **R\$ 82.800,00**

HONDA CR-V LX ANO 2012 - PRATA, AUTOMÁTICA, AIRBAG, ABS, AR, VIDROS, DIREÇÃO, COMPLETA, EXCELENTE CONSERVAÇÃO. **R\$ 64.800,00**

HONDA FIT 1.5 EX ANO 2016 - CINZA METÁLICO, FLEX, AUTOMÁTICO, AIRBAG, ABS, SOM, C/ 37 MIL KM, Ú/DONA, EXCELENTE CONSERVAÇÃO. **R\$ 62.800,00**

HONDA CIVIC TOURING TURBO 2.0 ANO 2017 - CINZA, FLEX, IPVA QUITADO, C/ 19 MIL KM, TETO SOLAR, ÚNICO DONO, NA GARANTIA. **R\$ 110.800,00**

HONDA CIVIC EXL 2.0 ANO 2017 - PRETO, FLEX, IPVA QUITADO, C/ 20 MIL KM, ÚNICO DONO, NA GARANTIA, COMPLETO. **R\$ 93.800,00**

HONDA CIVIC 2.0 LXR MOD. 2014 - PRATA, AUTOMÁTICO, BANCOS DE COURO, AIRBAG, ABS, SOM, Ú/DONO, COMPLETO, EXCELENTE CONSERVAÇÃO. **R\$ 58.800,00**

COROLLA XEI 2.0 ANO 2015 - PRATA, AUTOMÁTICO, AIRBAG, ABS, BANCOS DE COURO, SOM/MULTIMÍDIA, EMLACADO, COMPLETO. **R\$ 76.800,00**

COROLLA XEI 2.0 MOD. 2015 - PRETO PEROLIZADO, AUTOMÁTICO, FLEX, AIRBAG, ABS, BANCOS DE COURO, SOM/MULTIMÍDIA, COMPLETO, REVISADO. **R\$ 73.800,00**

COROLLA XEI 2.0 MOD. 2012 - BEGE CLARO METÁLICO, AUTOMÁTICO, BANCOS DE COURO, AIRBAG, ABS, SOM, Ú/DONO, COMPLETO, EXCELENTE CONSERVAÇÃO. **R\$ 53.800,00**

COROLLA GLI 1.8 MOD. 2014 - BRANCA, FLEX, AUTOMÁTICA, BCOS. EM COURO, AIRBAG, ABS, SOM, Ú/DONA, ÓTIMA CONSERVAÇÃO. **R\$ 57.800,00**

COROLLA 1.8 GLI MOD. 2013 - PRETO METÁLICO, FLEX, AUTOMÁTICO, BANCOS DE COURO, AIRBAG, ABS, SOM, PNEUS NOVOS, COMPLETO. **R\$ 53.800,00**

COROLLA FINDER 1.8 MOD. 2007 - PRATA, GASOLINA, AUTOMÁTICA, BANCOS DE COURO, AIRBAG, ABS, SOM, AR, DIREÇÃO, COMPLETA. **R\$ 26.800,00**

RAV4 TOP 2.0 ANO 2015 - BRANCA, GASOLINA, BANCOS DE COURO, C/ TETO SOLAR, 4X4, AUTOMÁTICA, CONTROLE DE TRACÇÃO, C/ 78 MIL KM, Ú/DONA, REVISADA. **R\$ 105.000,00**

HILUX SRV CAB. DUPLA 2.8 4X4 ANO 2017 - PRATA, DIESEL, AUTOMÁTICA, COURO, AIRBAG, ABS, MULTIMÍDIA, COMPLETA, Ú/DONO, REVISADA, NA GARANTIA. **R\$ 148.800,00**

HILUX SW4 SRV 3.0 4X4 ANO 2013 - PRATA, DIESEL, AUTOMÁTICA, AIRBAG, ABS, BANCOS DE COURO, SOM/MULTIMÍDIA, COMPLETA. **R\$ 129.800,00**

HILUX SRV CD 3.0 4X4 MOD. 2015 - BRANCA, DIESEL, AUTOMÁTICA, AIRBAG, ABS, RODAS 17, CONTR. DE ESTAB., TOP/LINHA, Ú/DONO. **R\$ 127.800,00**

HILUX SRV CD 3.0 4X2 MOD. 2011 - PRATA, DIESEL, MANUAL, ABS, AIRBAG, AR, DIREÇÃO, VIDROS, Ú/DONO, COMPLETA. **R\$ 79.800,00**

HILUX CAB. DUP. SR 2.7 ANO 2010 - PRATA, GASOLINA, AUTOMÁTICA, 4X2, AIRBAG, ABS, AR, DIREÇÃO, Ú/DONO, COMPLETO. **R\$ 55.800,00**

PEUGEOT 207 XR SPORT 1.4 MOD. 2011 - PRATA, FLEX, AR, VIDROS, DIREÇÃO, RODAS, SOM, ALARME, COMPLETO, 2ª DONA, EXCELENTE CONSERVAÇÃO. **R\$ 20.800,00**

PEUGEOT 307 1.6 PK MOD. 2010 - VERMELHO, FLEX, TETO SOLAR, RODAS, AR, VIDROS, DIREÇÃO, VIDROS, TRAVAS, ALARME, Ú/DONA, COMPLETO. **R\$ 20.800,00**

MONTANA 1.4 LS MOD. 2015 - BRANCA, FLEX, AIRBAG, ABS, AR, DIREÇÃO, VIDROS, TRAVAS ELÉTRICAS, ALARME, COMPLETA, ÚNICO DONO. **R\$ 30.800,00**

CELTA 1.0 SUPER MOD. 2004 - BRANCA, GASOLINA, 4 PORTAS, PNEUS SEMI-NOVOS, EXCELENTE CONSERVAÇÃO. **R\$ 13.800,00**

EXCELENTE CONSERVAÇÃO. R\$ 13.800,00

AGILE LTZ 1.4 MOD. 2011 - BRANCA, FLEX, AR, DIREÇÃO, RODAS, VIDROS, TRAVAS, ALARME, Ú/DONA, COMPLETO. **R\$ 26.800,00**

AGILE LTZ 1.4 MOD. 2013 - PRETA, FLEX, AIRBAG, ABS, SOM, AR, DIREÇÃO, VIDROS, ÚNICO DONO, COMPLETO. **R\$ 29.800,00**

ASTRA SEDAN 1.8 ANO 2002 - BRANCO, ÁLCOOL, 4-PORTAS, AR, DIREÇÃO, VIDROS, TRAVAS, ALARME, COMPLETO. **R\$ 17.800,00**

ASTRA SEDAN ADVAN. MOD. 2007 - PRATA, FLEX, MECÂNICO, AR, VIDROS, DIREÇÃO, TRAVAS, COMPLETO. **R\$ 19.800,00**

ZAFIRA 2.0 ELEGANCE MOD. 2006 - CINZA, FLEX, AUTOMÁTICA, AR, VIDROS, DIREÇÃO, RODAS, VIDROS, TRAVAS, SOM, COMPLETA, EXCELENTE CONSERVAÇÃO. **R\$ 25.800,00**

CRUZE 1.8 SEDAN LT MOD. 2013 - BRANCA, FLEX, AUTOMÁTICO, AR, VIDROS, DIREÇÃO, AIRBAG, ABS, SOM/MULTIMÍDIA, PLACA-A, Ú/DONA, COMPLETO. **R\$ 47.800,00**

ONIX LT 1.0 MOD. 2018 - BRANCO, FLEX, MECÂNICO, SOM, AIRBAG, ABS, AR, VIDROS, DIREÇÃO, COMPLETO, 12 MIL KM, ÚNICA DONA. **R\$ 41.800,00**

TRAILBLAZER 3.6 V6 LTZ MOD. 2017 - BRANCA, GASOLINA, 7-LUGARES, AUTOMÁTICA, COURO, AIRBAG, ABS, SOM/MULTIMÍDIA, C/ 18 MIL KM, NA GARANTIA. **R\$ 125.800,00**

S-10 CAB. DUPLA 2.5 LT MOD 2018 - BRANCA, FLEX, AUTOMÁTICA, 4X2, MULTIMÍDIA, AIRBAG, ABS, 26 MIL KM, RODAS ARO 18 COM PNEUS BF, MAIS ACESSÓRIOS. **R\$ 94.800,00**

SILVERADO CONQUEST HD CAB. DUPLA. TROPICAL MOD. 2000 - DIESEL, 4-PORTAS, SOFÁ-CAMA, DIREÇÃO, VIDROS, TRAVAS, ALARME, Ú/DONO, COMPLETA. **R\$ 45.800,00**

RANGER XLT 2.5 CD ANO 2015 - FLEX, BRANCA, MECÂNICO, BANCOS DE COURO, AIRBAG, ABS, SOM, PNEUS BF, REVISADA, COMPLETA. **R\$ 73.800,00**

ECOSPORT 2.0 TITANIUM MOD. 2018 - BRANCA, AUTOMÁTICA, 4X4, COURO, TETO, MULTIMÍDIA, AIRBAG, ABS, RODAS, C/ 18 MIL KM, Ú/DONO, NA GARANTIA. **R\$ 81.800,00**

FORD KA SE 1.0 ANO 2018 - BRANCA, FLEX, MANUAL, AR, VIDROS, DIREÇÃO, COMPLETO, Ú/DONO, 18 MIL KM, NA GARANTIA, EXCELENTE CONSERVAÇÃO. **R\$ 38.800,00**

FORD KA 1.5 SEL MOD. 2017 - PRETO METÁLICO, 5-PORTAS, MECÂNICO, AIRBAG, ABS, SOM, RODAS, Ú/DONO, COMPLETO. **R\$ 41.800,00**

FORD KA 1.5 SEL SEDAN ANO 2015 - BRANCA, FLEX, CÂMB. MANUAL, AIRBAG, ABS, SOM, RODAS, AR, VIDROS, DIREÇÃO, VIDROS, COMPLETO, C/ 65 MIL KM. **R\$ 38.800,00**

FIESTA HATCH CLASS 1.6 MOD. 2010 - VERMELHA, FLEX, 5-PORTAS, AR, DIREÇÃO, VIDROS, TRAVAS, ALARME, SOM, COMPLETO. **R\$ 22.800,00**

CROSSFOX 1.6 GII ANO 2013 - AMARELA, FLEX, AIRBAG, ABS, SOM, AR, DIREÇÃO, RODAS, TRAVAS, ALARME, ÚNICO DONO, COMPLETA. **R\$ 36.800,00**

SPACECROSS 1.6 ANO 2012 - BRANCA, FLEX, AIRBAG, AR, VIDRO, DIREÇÃO, VIDROS, TRAVAS, ALARME, COMPLETA. **R\$ 34.800,00**

VOYAGE 1.0 TRENDLINE MOD. 2012 - BRANCO, FLEX, AIRBAG, AR, VIDROS, DIREÇÃO, TRAVAS, ALARME, Ú/DONA, COMPLETO. **R\$ 25.800,00**

PARATI SURF 1.6 MOD. 2009 - PRATA, FLEX, AR, VIDROS, DIREÇÃO, TRAVAS, ALARME, JOGO DE RODAS, COMPLETA, REVISADA. **R\$ 21.800,00**

FOX 1.6 GII MOD. 2013 - PRATA, FLEX, 4-PORTAS, AR, VIDROS, DIREÇÃO, VIDROS, TRAVAS, ALARME, RODAS, COMPLETO, EXCELENTE CONSERVAÇÃO. **R\$ 28.800,00**

FOX 1.6 GII MOD. 2012 - PRATA, FLEX, AR, VIDRO, DIREÇÃO, RODAS, VIDROS, TRAVAS, ALARME, SOM, COMPLETO, EXCELENTE CONSERVAÇÃO. **R\$ 30.800,00**

SIENA 1.0 CELEBRATION MOD. 2008 - PRATA, FLEX, DIREÇÃO, TRAVAS, VIDROS ELÉTRICOS, COMPLETO, EXCELENTE CONSERVAÇÃO. **R\$ 19.800,00**

PALIO 1.0 FIRE ANO 2010 - CINZA, FLEX, 4-PORTAS, TRAVA, PLACA-A, REVISADO, EXCELENTE CONSERVAÇÃO. **R\$ 18.800,00**

HONDA NXR BROSS 160 ANO 2017 - PRETA, GASOLINA, ÚNICO DONO, 2 MIL KM, MANUAL, CHAVE RESERVA. **R\$ 11.800,00**

CONSULTE NOSSO SITE = www.valvelveiculos.com.br

Av. Londrina, 3556 – FONE: (44) 3622-3348 – (PABX) (44) 9976-1955

CEP 87502-250 - U M U A R A M A - P A R A N Á

Transporte com segurança, use a cadeirinha.

SEMINOVOS



COM GARANTIA DE QUALIDADE

CARROS	ANO	COR	OPCIONAIS	VALOR
CLASSIC 1.0 LS	13/14	PRETO	BASICO	R\$ 20.990,00
COBALT 1.4 LTZ	12/13	PRETO	COMPLETO	R\$ 36.900,00
COBALT 1.4 LTZ	13/14	PRETO	COMPLETO	R\$ 35.900,00
COBALT 1.4 LTZ	14/15	PRATA	COMPLETO	R\$ 39.900,00
COBALT 1.4 LTZ	17/18	BRANCO	COMPLETO	R\$ 54.900,00
COBALT 1.8 LTZ	13/13	BRANCO	COMPLETO,AUT,COURO	R\$ 36.900,00
COBALT 1.8 ELITE	16/17	BRANCO	COMPLETO, AUT	R\$ 58.900,00
COBALT 1.8 LTZ AT	17/18	BRANCO	COMPLETO, AUT	R\$ 62.900,00
CRUZE SEDAN LT	11/12	PRETO	COMPLETO, AUT, COURO	R\$ 48.900,00
CRUZE SEDAN LT TURBO	16/17	PRATA	COMPLETO, AUT, COURO	R\$ 81.900,00
CRUZE SEDAN LT TURBO	17/18	CINZA	COMPLETO, AUT, COURO	R\$ 85.900,00
CRUZE SEDAN LTZ 1.8	14/15	PRATA	COMPLETO, AUT, COURO	R\$ 68.900,00
CRUZE SEDAN LTZ II TURBO	16/17	BRANCO	COMPLETO, AUT, COURO	R\$ 94.900,00
CRUZE SEDAN LTZ II TURBO	17/18	BRANCO	COMPLETO, AUT, COURO	R\$ 104.900,00
CRUZE SPORT6 LTZ I TURBO	17/17	PRATA	COMPLETO, AUT, COURO, TS	R\$ 92.900,00
CRUZE SPORT6 LTZ II TURBO	16/17	VERMELHO	COMPLETO, AUT, COURO, TS	R\$ 98.900,00
EQUINOX 2.0 TURBO PREMIER	18/18	PRATA	COMPLETO, AUT, COURO, TS	R\$ 144.900,00
FOX ROCK IN RIO	15/16	BRANCO	COMPLETO	R\$ 43.900,00
MONTANA LS	14/15	PRATA	COMPLETO	R\$ 32.900,00
NEW FIESTA 1.6	16/17	PRATA	COMPLETO	R\$ 51.900,00
ONIX LT 1.4	17/18	BRANCO	COMPLETO	R\$ 46.900,00
PRISMA 1.4 LTZ	13/14	BRANCO	COMPLETO	R\$ 39.900,00
PRISMA 1.4 LTZ	13/14	BRANCO	COMPLETO	R\$ 41.900,00
PRISMA 1.4 LTZ	14/14	BRANCO	COMPLETO	R\$ 41.900,00
PRISMA 1.4 LTZ	16/16	PRATA	COMPLETO,AUT	R\$ 52.900,00
SAVEIRO CD CROSS	14/15	PRETA	COMPLETO, COURO	R\$ 53.900,00
S10 LTZ 2.8 4X2 DIESEL	12/13	PRETO	COMPLETO, AUT, COURO	R\$ 92.900,00
SIENA ATTRACTIVE 1.4	16/17	BRANCO	COMPLETO	R\$ 43.900,00
SPIN ACTIV 1.8	17/18	PRETO	COMPLETO, AUT	R\$ 68.900,00
SPIN LT 1.8 AT	13/14	PRETO	COMPLETO, AUT	R\$ 42.900,00
SPIN LT 1.8 AT	14/15	PRATA	COMPLETO, AUT	R\$ 45.900,00
SUZUKI GSXR 750 SRAD	14/15	BRANCO	COMPLETO	R\$ 37.900,00
TRACKER LTZ	13/14	BRANCO	COMPLETO, AUT, COURO, TS	R\$ 64.500,00
TRACKER LTZ	14/14	BRANCO	COMPLETO, AUT, COURO	R\$ 60.900,00
TRACKER LTZ	15/15	PRETO	COMPLETO, AUT, COURO, TS	R\$ 66.900,00
TRAILBLAZER LTZ V6	15/15	PRETO	COMPLETO, AUT, COURO, 7L	R\$ 99.900,00
TRAILBLAZER LTZ DIESEL	13/13	PRETO	COMPLETO, AUT, COURO, 7L	R\$ 104.900,00
UNO VIVACE 1.0	13/14	VERMELHO	COMPLETO	R\$ 27.900,00

**CONFIRA MAIS OFERTAS EM NOSSO SITE:
WWW.UVEL.COM.BR**



SERVIÇOS FINANCEIROS

RESPEITE OS LIMITES DE VELOCIDADE

3621-3000

A ALEGRIA DE SER CHEVROLET

ALUGA-SE
SALÃO PARA EVENTOS E FESTAS. CONTATO (44) 36222866

Vende-se

02 Lotes de 1.020 m-2 cada um. Dentro da cidade de Eliza. 01 Lote R\$ 40.000,00, 02 lotes por R\$ 70.000,00. OBS. na compra dos dois, pego um carro. Contato (44) 9.9974-2794 ou (44) 9.8407-1674 falar c/ Idelson

EXTRAVIO DE ALVARÁ DE LICENÇA
EDUARDO FELIPE SILVA FERRO,
inscrita, no CNPJ 16.891.199/0001-
25 situado na Rua Padre João
Maria Daniel, 2125 Jardim Alto
Boa Vista CEP 87506-410 nesta
cidade de Umuarama, Estado do
Paraná, comunica para devidos
fins o extravio do seu ALVARÁ DE
LICENÇA Municipal nº 30.991.
Com esta publicação o mesmo
torna sem valor legal e comercial.

DER promete refazer a Ponto de Goioerê

Após audiência com o diretor geral do DER (Departamento de Estradas de Rodagem), coronel José Alfredo Zampieri na manhã de ontem (20), o deputado Delegado Fernando anunciou que o trecho de 15 quilômetros da PR-180 entre as cidades de Goioerê e Quarto Centenário será totalmente refeito. Há a necessidade de uma nova pista.

Segundo Zampieri, o governo pretende atuar com agilidade, mas é preciso cumprir trâmites burocráticos de projeto e licitação. A região de Goioerê se destaca pela alta produção de grãos e a PR-180 é de fundamental importância para o escoamento das safras.

Na audiência, o deputado apresentou um vídeo da situação e também alertou para os acidentes que vêm acontecendo no trajeto, um deles com vítima fatal, no final do ano passado.

Delegado Fernando também reforçou a urgência de intervenção em outros trechos críticos, principalmente entre os trevos de Moreira Sales e Mariluz.

“Temos a palavra do diretor do DER de que as obras vão sair e que os trâmites serão acelerados. Há toda uma burocracia que precisa ser vencida, mas eu vou acompanhar de perto essa situação. Também estou solicitando informações sobre as empresas que realizaram a recuperação do asfalto na região de Goioerê. A meu ver, houve erros, para não dizer um faz de contas. A responsabilidade recai sobre o governo anterior”, disse Delegado Fernando.

O DER apresentou previsão de que as obras na cabeceira da ponte sobre o rio da Anta, entre a cidade de Douradina e o distrito de Santa Felicidade iniciem em 30 dias.

Denúncia de altos salários na Câmara de Alto Piquiri

Um ex vereador de Alto Piquiri protocolou junto ao Ministério Público daquela Comarca, uma denúncia pedindo para que Promotoria de Justiça averiguasse os valores dos salários pagos a dois servidores de cargo efetivo. Um dos servidores recebe vencimentos líquidos com valor superior a R\$ 10 mil. A secretária da Câmara recebe mensalmente pouco mais de R\$ 7 mil. Foi através de um levantamento feito nas Câmaras Municipais de outros municípios da região que o ex vereador Valdemir Cardoso Moura, ‘Valdemir Gordo’, resolveu fazer a denúncia. “Vemos os salários de funcionários em outras Câmaras e notamos que os valores pagos para eles dois cargos são exorbitantes”, lembra. A denúncia foi entregue ao MP no dia 14 deste mês. ‘Gordo’ foi vereador no município entre os anos de 1989 e 2000. Na cópia do documento enviada ao Jornal Tribuna Hoje News, aponta que “teve conhecimento no sentido de que os servidores da Câmara Municipal de Alto Piquiri receberiam salários exorbitantes. Através do sistema Pronim (portal do Servidor), averiguo tais informações aferindo-se que os salários dos servidores estão realmente em descompasso com as demais Câmaras Municipais da região, em especial de Mariluz. Acredito que há irregularidades na fixação da remuneração de tais servidores e solicito uma investigação ministerial”. Anexo ao documento, foi enviada a cópia recolhida através do Pronim, que o servidor que compõe o cargo de Oficial Legislativo recebe salário líquido de R\$ 9.126,73 e a secretária da Câmara tem vencimentos no valor exato de R\$ 7.151,15. De acordo com o IBGE (Instituto Brasileiro de Geografia e Estatística) o município de Alto Piquiri possui 9.896 habitantes. A Câmara Municipal possui apenas 9 vereadores e cinco funcionários, entre eles os que assumem os dois cargos citados acima. O procurador jurídico do Legislativo, Jesuíno Ruiz Castro relata que não recebeu até ontem (20) nenhum comunicado do Ministério Público, mas acredita que todos os tramites referentes aos reajustes salariais dos servidores estão dentro da Lei, pois foram acompanhados por ele, que atua na procuradoria da Câmara há 17 anos.

