



O trabalho de combate à dengue realizado em Umuarama será novamente tema de reunião nesta quinta-feira, 21, no auditório do Senac, ao lado do Tiro de Guerra, a partir das 14h. No local, estarão reunidos os membros do Comitê Municipal de Assessoramento e Acompanhamento das Ações de Controle da Dengue. Ações como as realizadas na semana passada, quando 1.700 moradias foram visitadas por voluntários e servidores do município, em bairros que apresentaram alta infestação por larvas do mosquito no último levantamento realizado pela Covisa. O Conjunto Guarani foi um dos principais bairros.

# Inscrições ao ProUni começam dia 26

Estudantes que quiserem concorrer a bolsas de estudo no ensino superior poderão se inscrever no Programa Universidade para Todos (ProUni) entre os dias 26 e 29. As bolsas são para o segundo semestre. De acordo com o Ministério da Educação (MEC), o programa vai ofertar 174.289 vagas, sendo 68.884 bolsas integrais e 105.405 parciais, em 1.460 instituições de ensino superior privadas. As inscrições devem ser feitas na página do ProUni, na internet. Para se candidatar, é preciso ter feito o Exame Nacional do Ensino Médio (Enem) de 2017, ter alcançado no mínimo 450 pontos e ter tido nota superior a zero na redação.

## Opinião

### QUEM SEGURA OS PREÇOS ?

O tabelamento do frete para os caminhoneiros está virando tema de extrema importância dentro do contexto da economia nacional, o que reflete, de certa forma, a dependência que o País tem do transporte rodoviário. Mas apesar dessa dependência e da influência desse segmento trabalhista, quem discute os preços não parece se preocupar com o valor final dos produtos. Na ponta da discussão o consumidor acaba pagando pelo que for decidido. O valor do transporte das mercadorias, com certeza, acaba inserido no valor final do produto, ao mesmo tempo em que certos atravessadores aproveitam para acrescentar um pouco mais, sempre com aquele comportamento cultural de que o lucro maior é dos mais espertos.

Claro que os caminhoneiros precisam ser bem remunerados, mas não pode haver exageros na avaliação dos custos, para que não ocorra o efeito cascata. É necessário que pensem no conjunto do quadro econômico, avaliando efeitos e causas. O que pode causar à economia um tabelamento de frete em valores exorbitantes? De um lado vai causar alegria e tranquilidade aos caminhoneiros, principalmente àqueles que têm mais de uma unidade de transporte, ou até uma frota. Mas de outro lado, o povo vai sentir no bolso, até porque, o empresário que está pagando pelo transporte não deixa por menos e repassa os valores para o custo do produto. Não poderia ser diferente!

Nesse contexto, é importante que todos os segmentos envolvidos levem em consideração a situação já caótica de nosso povo. 14 milhões de desempregados e uma queda vertiginosa no poder aquisitivo de quem está trabalhando. O reflexo da paralisação dos caminhoneiros mostrou a fragilidade do mercado consumidor, que ainda amarga as altas nos preços até de produtos básicos. Não volta ao que era antes, mesmo que seja devido ao oportunismo de muitos comerciantes.

(Envie sua opinião com até 1.200 caracteres para [editoria@tribunahoje.jor.br](mailto:editoria@tribunahoje.jor.br))

“

“A Suíça tirou um ponto, portando, não são invencíveis. Esperávamos mais do Brasil, mas se vê que estão lidando com muita pressão”.

Marcos Ureña, atacante da Costa Rica, próximo adversário do Brasil na Copa do Mundo.

”



## Informe Tribuna

### ● Flash Day

No próximo dia 26, a partir das 13h, A Skin Talise Tatoo, em parceria com o curso de Medicina Veterinária da Unipar, realiza o Flash Day Tatttoo, em prol da SAAU. Interessados poderão trocar um saco de ração de 10kg por uma tatuagem (pequena) ou piercing. O atendimento é por ordem de chegada, apenas uma senha por pessoa. Toda a arrecadação será revertida para a SAAU.

### ● Naiara Azevedo

A diva do sertanejo universitário, Naiara Azevedo, retorna à Capital da Amizade para cantar seus maiores sucessos e agitar o público. O show 'Reencontro', está agendado para 04 de agosto, no Parque de Exposições de Umuarama, e terá parte da renda revertida à Uopeccan. Ingressos à venda na Sportland, Droga Luz e na Uopeccan.

### UTILIDADES

**Telefones Úteis**  
Corpo de Bombeiros: 193  
Polícia Militar: 190  
Polícia Civil: 197  
SAMU: 192

**Hospitais de Plantão**  
Dia 20: Hospital Nossa Senhora  
Dia 21: Hospital Cemil



Editado por Jornal OParana S/A  
CNPJ: 21.819.026/0003-06  
Centro Empresarial Piemont II  
Rua. Des. Lauro Lopes, 3663 - Sala-7  
Cep 87.501-210 Umuarama - Paraná  
Fone - 3056-6050

[www.tribunahoje.jor.br](http://www.tribunahoje.jor.br)  
diretor@tribunahoje.jor.br -  
comercial@tribunahoje.jor.br  
redacao@tribunahoje.jor.br -  
assinaturas@tribunahoje.jor.br  
editoria@tribunahoje.jor.br

Direção-Geral - Clarice Roman  
Diretor - Jadir Zimmermann  
Jornalista responsável  
Elizeu Vital da Silva  
Reg. MTB 009067/PR

### PREVISÃO DO TEMPO

#### Umuarama



#### Curitiba

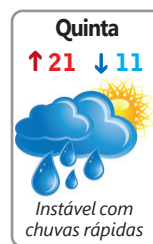
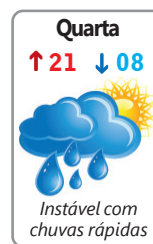

Fases da lua

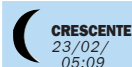

Fonte: Simepar

# Vereadores aprovam vetos e 18 projetos

A sessão ordinária desta segunda-feira (18) contou com extenso expediente, e, além disso, uma pauta bem recheada de projetos. As primeiras matérias abertas em discussão foram projetos de decretos legislativos prevendo a aprovação de contas do Poder Executivo Municipal referentes ao exercício financeiro de 2015. Foram aprovados com um voto contrário.

Na sequência, foi analisado o Veto Parcial ao Autógrafo de Lei Nº 21/2018, referente ao Projeto de Lei nº 100/2017, de autoria do vereador Mateus Barreto e aprovado recentemente, dispondo quanto a obrigatoriedade de informação ao Poder Legislativo sobre as alterações nas tarifas do serviço de transporte público coletivo. Sob argumento de inconstitucionalidade e que tal atribuição é de exclusividade do Chefe do Poder Executivo, o veto foi levado a votação, tendo sido aprovado com quatro votos contrários.

Outro Veto Parcial a Autógrafo de Lei, Nº 22/2018, voltado ao Projeto de Lei 12/2018, de autoria do vereador Deybson Bitencourt, autorizava o Poder Executivo a instituir o curso pré-vestibular gratuito em Umuarama. A justificativa do Chefe do Poder

Executivo para o veto é de inconstitucionalidade e contrariedade ao interesse público e, que, o Poder Legislativo, editou norma sobre matéria estranha à sua iniciativa legislativa, incorrendo, portanto, em vício de natureza formal. O veto foi mantido com quatro votos contrários.

Outra matéria em apreciação, Projeto de Lei Complementar 17/2018, de autoria do Poder Executivo, tem por meta autorizar permutas de imóveis de propriedade do Município de Umuarama. Ainda, foi apreciado o Projeto de Lei Complementar 18/2018. Do Executivo Municipal, o mesmo visa liberar atividades comerciais em determinados pontos da Zona II do Município, sendo a proposta aprovada unanimemente em primeira discussão e votação. Outro do Poder Executivo Municipal, o Projeto de Lei 29/2018 esteve em primeira apreciação instituindo o Programa Municipal de Parcerias Público Privadas de Umuarama. O texto estava em primeira discussão e votação, tendo sido aprovado por unanimidade. Mais duas matérias do executivo, um projeto de Lei Complementar e outros projetos de autoria de vereadores foram aprovados.

## Giro Político

redacao@tribunahoje.jor.br

### Cada coisa !

O ex-diretor do DER, Nelson Leal, fez a delação premiada e já começa a colocar para fora uma série de informações que chegam a revoltar cidadãos paranaenses. É justamente com relação aos preços dos pedágios, onde ele confessa que tinha acordo com a Econorte para conceder reajustes tarifários acima do necessário, ou para não ter que cumprir programa de investimentos. E o paranaense pagando o preço dessa maracutaia. A justiça, mesmo acionada em algumas vezes, nada fez, talvez por omissão, ou talvez por falta de condição técnica para contrapor-se às planilhas das empresas.

### Só o começo

Só depois o cidadão fica sabendo desses rolos. Só depois fica sabendo que no processo de contratação de consórcio, via PPP, para a duplicação da PR 323, havia um jogo de interesse dos governantes de plantão. Tudo para ser pago no custo da obra, com parcela de recursos públicos, além de garantia de tarifas mais elevadas na exploração do pedágio depois. E sempre o povo pagando a conta.

### Veto aprovado

Os vetos do prefeito Celso Pozzobom, a dois projetos de lei que haviam sido aprovados pela Câmara (um de autoria do vereador Mateus Barreto e outro do vereador Deybson Bitencourt), estavam na pauta da sessão ordinária de segunda-feira. Foram votados e aprovados (os vetos), com quatro votos contrários. O Executivo justificou que as matérias dos projetos não poderiam ser de iniciativa do legislativo, mas exclusivas do executivo, conforme a Constituição.

### COM OS VEREADORES

E enquanto o projeto de lei 037/2017, que trata da carreira do professor municipal, não entra em pauta para votação, lideranças da classe continuam mobilizadas, acompanhando as sessões da Câmara. Na sessão desta segunda-feira, outra professora fez uso da Tribuna Livre. Os professores estão atuando junto aos vereadores, porque eles vão decidir sobre o projeto do Executivo. Podem rejeitar ou aprovar.

- **No primeiro** depoimento do ex-diretor do DER, Nelson Leal, o nome de Beto Richa não aparece. Mas no segundo, o nome Richa já começa a aparecer. O Pepe Richa...

- **O frio** está passando e o clima esquentando. Mas o clima da Copa, para nós, ainda está frio...

# Sicredi em Alto Piquiri

DIVULGAÇÃO SICRED

O Sicredi – instituição financeira cooperativa com mais de 3,7 milhões de associados e presente em 21 estados brasileiros – inaugurou em 18/06 a agência de Alto Piquiri, localizada na Av. Brasil, 1290. A agência pertence à Cooperativa Vale do Piquiri Abcd PR/SP, que atua em 52 municípios, com a totalidade de 110 mil associados e 56 agências.

Projetada para criar uma experiência ainda mais cooperativa, a agência de Alto Piquiri apresenta a nova marca desenvolvida com o objetivo principal de posicionar o Sicredi como instituição financeira cooperativa comprometida com a vida financeira dos seus associados e com as regiões onde atua.

No ambiente interno, o espaço amplo foi pensado para oferecer conforto, proximidade e interação entre os associados. Logo na entrada, uma área de recepção foi criada para orientar sobre a melhor opção de atendimento. Quem precisar esperar, contará com a área de convivência onde poderá tomar café, ler ou até mesmo aproveitar para realizar tarefas de trabalho. No autoatendimento, guarda-volumes estão disponíveis para facilitar a mobilidade dos associados.



AGÊNCIA de Alto Piquiri, em novo e moderno designer



**No detalhe, o presidente do sicred, Jaime Basso e o gerente da agência Rodrigo Padanowiski**

Segundo Jaime Basso, presidente da Cooperativa Vale do Piquiri Abcd PR/SP, a nova ambientação e marca do Sicredi refletem a atuação da instituição financeira cooperati-

va que, por meio de um relacionamento próximo e consultivo, identifica as necessidades dos associados, oferecendo-lhes soluções financeiras adequadas e viáveis.

## Unipar reúne pesquisadores

O Núcleo de Inovação Tecnológica (NIT), implantado há um mês na Universidade Paranaense – Unipar, já deu seu primeiro passo para concretização do seu objetivo, que é desburocratizar os processos de registro de pesquisas e cadastro de patentes. Professores pesquisadores foram convidados a participar de duas palestras informativas sobre os procedimentos. Diretor Técnico da Vilage Marcas & Patentes, José Roberto da Cunha Júnior, foi um dos convidados do evento. Ele explicou sobre os conceitos e o processo do registro da propriedade intelectual, ressaltando a importância desse procedimento. “A invenção de um pesquisador é intangível. Se ele não protegê-la com pedido de patente, ela fica em domínio público e ele não recebe lucros sobre sua grande ideia. Registrando-se o pedido de patente, o pesquisador tem apropriação de sua invenção”, alertou o especialista de São José do Rio Preto. Já a professora Evellyn Wietzikoski, diretora da DEGPP (Diretoria Executiva da Gestão da Pesquisa e da Pós-Graduação da Unipar), abordou a Lei da Biodiversidade e o cadastro das pesquisas no Sistema de Gestão do Patrimônio Genético (SisGen), processo obrigatório ao pesquisador e à Instituição. O Núcleo de Inovação Tecnológica da Unipar é fomentado pela Fundação Araucária para compra de equipamentos e dispõe de duas bolsas para técnicos.

# Inscrição para cursos técnicos

As inscrições para os cursos técnicos da Secretaria de Estado da Educação para o segundo semestre de 2018 encerram nesta quinta-feira (21). São 58 cursos com duração de um a dois anos, oferecidos na modalidade subsequente, ou seja, para quem já concluiu o ensino médio. Eles são totalmente gratuitos e ofertados em colégios e centros de educação profissional da rede pública estadual.

“Temos uma ampla gama de cursos profissionalizantes na rede estadual, ofertados gratuitamente para que os nossos estudantes tenham a oportunidade de obter uma formação profissional de qualidade, além de ampliar as possibilidades de emprego e renda”, explica a chefe do Departamento de Educação e Trabalho da Secretaria da Educação, Candida de Carvalho Junqueira.

Para os interessados em estudar nos Centros Estaduais de Educação Profissional (Ceeps), Centro Estadual de Educação Profissional Agrícola (Ceepa), Colégios Agrícolas Estaduais (CAEs) e Centro Estadual Florestal de Educação Profissional (Cefep), as inscrições podem ser feitas online, na página de cada instituição de ensino, ou presencialmente.



AGÊNCIA ESTADO

**Os cursos técnicos aparecem como opção para os jovens estudantes**

## INSCRIÇÕES

Nos demais colégios as inscrições devem ser feitas diretamente nos estabelecimentos que ofertam o curso pretendido.

A Secretaria da Educação também oferta o Proeja, educação profissional na modalidade Educação de Jovens e Adultos (EJA), para quem já concluiu o ensino fundamental e tem mais de 18 anos, com duração de três anos; e Especialização Técnica de Nível Médio, para quem concluiu o curso técnico vinculado, com duração de seis meses a um ano.

## Umuarama terá violão clássico

A programação do 63º aniversário de Umuarama completa 20 dias de ações, mas ainda reserva uma série de atrativos para a população em geral. Depois da corrida de rua do Sesc, que foi um grande sucesso no último final de semana, e da 2ª

Caminhada de Bênçãos na noite desta segunda-feira, entre as praças Arthur Thomas e Santos Dumont, vem aí o concerto de violão clássico com o violonista Walmor Boza na próxima sexta-feira, no Teatro do Centro Cultural Vera Schubert.

O próximo final de semana também terá a 21ª Expoflor e o Festival CWB Food Trucks. O Recital de Violão com Walmor Boza terá início às 20h. É um projeto do Governo do Paraná, através do Profice (Programa Estadual de Fomento e Incentivo à Cultura), em parceria com a Prefeitura de Umuarama. A entrada é franca.

Curitibano, o violonista Walmor Boza é mestre em violão pela Universidade de Alicante (Espanha) através do “V Máster de Guitarra Clásica”, onde estudou com alguns dos maiores violonistas da atualidade, com destaque para David Russell, Manuel Barrueco, Pepe Romero, Duo Assad, Fábio Zanon e Xavier Diaz-Latorre.

**ALINE FM**  
93,7 MHz

Fone (44)3621-6565

**Nessas férias  
seja Inviolável  
aonde você  
estiver!**

**INVIOLÁVEL**  
MONITORAMENTO ELETRÔNICO

UMUARAMA - PR  
44 3621.4220  
inviolavel.com

**WhatsApp**

**(44) 99150243**

**Envie sua sugestão  
de reportagem**

# BRDE opera Fundo Clima

O Banco Regional de Desenvolvimento do Extremo Sul (BRDE) é o primeiro banco do país a operar o Fundo Clima, com recursos do BNDES, para financiamento de projetos de pessoas físicas e jurídicas destinados à instalação de sistemas de geração fotovoltaico e de aquecimento solar, além de outros equipamentos cadastrados no subprograma do Fundo Clima "Máquinas e Equipamentos Eficientes".

No Paraná, diversos projetos estão em análise, sendo a maior demanda por sistemas fotovoltaicos. A primeira operação aprovada foi o financiamento para a empresa Cerealista Coradini, do município de Bagé, no Rio Grande do Sul, no valor de R\$ 3,5 milhões, destinados à implantação de uma planta fotovoltaica de 1 MW, equivalente ao consumo residencial de 300 casas, aproximadamente.

Em Santa Catarina, o BRDE aprovou financiamentos para sistemas geradores fotovoltaicos das empresas Arcari, Ferronato & Cia Ltda, de Xanxerê, e Kaliska Textil, de Guabiru-

ba. A agência do BRDE de Santa Catarina protocolou a primeira operação de pessoa física do Fundo Clima.

**O FUNDO** Clima financia fontes energéticas renováveis, como a fotovoltaica

DIVULGAÇÃO



## POLÍTICA NACIONAL

O Fundo Nacional sobre Mudança do Clima, ou Fundo Clima, é um dos instrumentos da Política Nacional sobre Mudança do Clima. O subprograma Máquinas e Equipamentos Eficientes do Fundo Clima permite financiar 80% dos itens apoiáveis, ao custo final de 4,03% ao ano, para beneficiárias finais com renda bruta de até R\$ 90 milhões. Para beneficiárias finais com renda bruta acima R\$ 90 milhões, o custo é de 4,55% ao ano.

O financiamento de fontes energéticas renováveis contribui para a estruturação de uma nova cadeia industrial brasileira, além de reforçar o compromisso com a sustentabilidade. "Trata-se de mais uma ação com recursos do BNDES para incentivar o cidadão brasileiro a investir em sustentabilidade e economia de energia", afirma o diretor-presidente do BRDE, Orlando Pessuti. Outras informações sobre o Fundo Clima podem ser obtidas no site do BNDES.

## INDICADORES ECONÔMICOS

### DÓLAR 19/06

	% dia compra	venda	% mês
COMERCIAL	+0,1%	3,7430	3,7440 +0,2%
PTAX (BC)	+0,1%	3,7560	3,7566 +0,5%
PARALELO	-0,3%	3,6800	3,9400 0,0%
TURISMO	-0,3%	3,6800	3,9200 0,0%
EURO	-0,2%	4,3479	4,3501 -0,3%

### US\$ 1 É IGUAL A: MOEDAS X REAL

lenc	110,04	lenc	R\$ 0,0342
Libra est.	0,7590	Libra est.	R\$ 4,95
Euro	0,8636	Peso arg.	R\$ 0,14
Peso arg.	27,76	R\$1:	1.513,32 guaranis

### POUPANÇA - TR

Período/depósitos...	Poup. antiga até 3/5/12	Poup. nova part. 4/5/12	TR
16/5 a 16/6	0,5000	0,3715	0,0000
17/5 a 17/6	0,5000	0,3715	0,0000
18/5 a 18/6	0,5000	0,3715	0,0000
19/5 a 19/6	0,5000	0,3715	0,0000
20/5 a 20/6	0,5000	0,3715	0,0000

### BOVESPA 19/06

IBOVESPA: +2,26%	71.394 pontos	
Ações	% R\$	
Petrobras PN	+6,34%	15,42
Vale ON	-1,85%	48,30
Itaunibanco PN	+4,51%	39,38
Bradesco PN	+5,18%	26,20
Brasil ON	+7,01%	26,24
Rumo ON	+7,48%	13,50

### ÍNDICES DE INFLAÇÃO

Índice em %	ABR	MAI	ano 12m
IPCA (IBGE)	0,22	0,40	1,33 2,86
IGP-M (FGV)	0,57	1,38	3,45 4,26
IGP-DI (FGV)	0,93	1,64	3,91 5,20

### REAJUSTE DE ALUGUÉIS

Índice	ABR	MAI	JUN
IGP-M (FGV)	1,0020	1,0189	1,0426
IGP-DI (FGV)	1,0076	1,0297	1,0520

\* Correção anual. Multiplique valor pelo índice  
SELIC ANUAL: 6,50% | TJLP: 6,60%/ano

### TABELA DO IR

BASE (R\$)	Aliq. %	deduzir
Até 1.903,98	-	-
De 1.903,99 até 2.826,65	7,5	142,80
De 2.826,66 até 3.751,05	15	354,80
De 3.751,06 até 4.664,68	22,5	636,13
Acima de 4.664,68	27,5	869,36

Dedução p/ dependente: R\$ 189,59; IR 2018: terceira parcela vence em 29/06, com juros Selic de 1,52%

### CONTRIBUIÇÕES INSS

ASSALARIADOS	SAL. MÍN. PARANÁ
Salários até 1.693,72	8%
1.693,73 até 2.822,90	9%
2.822,91 até 5.645,80	11%

Consulte a tabela completa de contribuições em uma agência do INSS

### SAL. MÍN. PARANÁ

mar/18 a jan/19	I R\$ 1247,40
	II R\$ 1293,60
	III R\$ 1339,80
	IV R\$ 1441,00

\*II: domésticos

### CUSTO DA CONSTRUÇÃO (CUB)

R\$/m2	ABR	MAI	%m	%ano	%12m
Paraná	1.461,76	1.463,06	0,09	1,91	4,83
Oeste	1.477,25	1.477,93	0,05	1,28	4,26

## MERC. RURAL

### PREÇO PRODUTOR (DERAL/SEAB)

Em 19/06	PR	DIA	30d.	Casc.
SOJA	72,26	0,1%	-5,5%	71,50
MILHO	30,51	-0,2%	-5,6%	30,00
TRIGO	48,77	2,1%	13,3%	50,00
BOI GORDO	139,14	0,0%	-0,1%	140,00
FRANGO	2,68	0,0%	0,0%	-

Soja, milho e trigo sc 60kg, boi gordo arroba e frango kg

### BOLSA DE CHICAGO

Em 19/06	CONT.	FECH.	DIA	30d.
SOJA	ju/18	889,00	-19,50	-11,0%
FARELO	ju/18	334,50	-1,00	-11,1%
MILHO	ju/18	353,75	-2,25	-12,1%
TRIGO	ju/18	477,75	-12,25	-7,8%

Em Pontos. 1 ponto = 1 centavo de dólar/bushel na soja (27,2kg), milho e trigo (25,4kg) e US\$ tonelada curta no farelo (907kg). DIA: variação em pontos

### LOTES/ATACADO (AgDOSSIÊ:DINHEIRO)

Em 19/06	PRAÇA	R\$/sc	SEM	30d.
SOJA	Cascavel	74,00	-1,3%	-9,2%
SOJA	Paranaguá	82,00	-1,2%	-6,8%
MILHO	Cascavel	36,00	-5,3%	-7,7%

## Fogo no posto

O Ministério Público Federal cerca a Agência Nacional de Petróleo (ANP) num caso mal resolvido com a Raízen Combustíveis (Shell). Em 2014, o Conselho Administrativo de Defesa Econômica (CADE) condenou de forma definitiva a empresa por abuso de poder econômico. Seguindo a lei, o CADE e a ANP deveriam revogar a autorização de funcionamento da Shell. Até hoje, nada. Intrigado, o procurador do MP Claudio Gheventer investiga quem estaria beneficiando a Raízen. As suspeitas do MPF recaem sobre a superintendente da ANP Maria Inês de Souza.

## Da bomba

A ANP defende a servidora e avisa que a decisão sobre o caso foi colegiada. Avisa que colabora com o MP e que “não comenta investigações de outros órgãos em andamento”.

## Memorial

Há um ano o caso se arrasta – registrou a Coluna. O procurador Gheventer notificou a ANP em junho 2017 questionando o porquê de a agência não punir a Raízen/ Shell.

## Silêncio

A servidora da agência apenas respondeu que o processo não estava encerrado. Novo ofício foi feito pelo MP em dezembro, determinando envio do andamento do processo.

## Jurídico

A Raízen reforça que o processo supracitado envolve um único posto de abastecimento da Shell e que a o caso segue tramitando na Justiça.

## Histórico

O CADE informou que a Raízen já foi condenada em dois processos distintos por abuso econômico. Em 2014, multada em R\$ 26,4 milhões, e em 2015, em R\$ 31,7 milhões.

## Conselheiro

A pedido do padrinho, Aécio Neves (PSDB), o senador e pré-candidato ao Governo de Minas Gerais, Antônio Anastasia (PSDB), assumiu papel de conselheiro e coordenador informal da

pré-campanha de Geraldo Alckmin. Além de acompanhar Alckmin em reuniões e entrevistas Brasil a fora, Anastasia atua na interlocução com caciques.

## Sexteto de Maluf

Em prisão domiciliar há dois meses, o deputado Paulo Maluf (PP-SP) escalou seis advogados de dois grandes escritórios - com representação em Brasília, SP e Rio - para tentar derrubar o processo de cassação que se arrasta no Conselho de Ética da Câmara.

## Defesa

Na peça de defesa, à qual a Coluna teve acesso, advogados sustentam que o “STF não poderia determinar a prisão de Maluf e que o deputado foi ‘equivocadamente’ condenado”. Ao recomendar seguimento no Conselho de Ética, o relator, deputado João Marcelo Souza (MDB-MA), frisou que há “veementes indícios” de atos “delituosos”.

## Amarelinha..

Lula assistiu o primeiro jogo do Brasil no quartinho na PF vestindo uma velha camiseta verde e amarela, que usou em outras Copas. Não deu sorte.

## ..no xadrez

Os advogados do ex-presidente petista vão levar outras peças referentes à Seleção Canarinho para Lula, nas próximas visitas (que são diárias). Ele é fanático por futebol.

## Quê isso!?

Os dois projetos em tramitação no Congresso (Câmara 53/18 e Senado

POR LEANDRO MAZZINI

Twitter @colunaesplanada



330/13) que preveem a criação da Lei Nacional de Proteção de Dados Pessoais excluem o Ministério Público e a Polícia Federal do processo de discussão e elaboração da nova legislação.

## Transparência já

O secretário adjunto de Cooperação Internacional da Procuradoria-Geral da República, Carlos Bruno Fernandes, alerta que a exclusão do MP e da PF “vai na contramão das regulamentações internacionais e prejudica a cooperação jurídica com outros países”.

## Milionários da urna

Mais um trecho da ADI de partidos da oposição no STF contra o autofinanciamento em campanhas. Na peça, citam a eleição de 2016, na qual lembram que, entre os mais de 5,5 mil prefeitos eleitos, 1,1 mil eram milionários.

## Contrabando

Desde 2014, acredite, o Brasil perdeu R\$ 491 bilhões para o crime do contrabando, valor que poderia ser investido pelas autoridades em mais segurança, saúde e na criação de empregos. Os dados serão apresentados hoje em audiência na Câmara por Edson Vismona, presidente do Fórum Nacional de Combate à Corrupção e do ETCO.

## Capital dos Biomédicos

Brasília vai sediar o III Congresso de Biomedicina do Centro-Oeste em 2019. Rony Marques de Castilho está à frente do evento. São 11 mil biomédicos apenas na região de Minas e Centro-Oeste.

Com Luana Lopes, Equipe de DF e SP

# Segunda vítima fatal de incêndio

OBEMDITO

A segunda vítima de um incêndio a uma madeireira ocorrido no último dia 28, Cleiton Espadim, de 30 anos, não resistiu aos ferimentos e acabou morrendo. Ele ficou internado durante um período de 21 dias no Hospital de Queimaduras de Goiânia (GO), depois que foi transferido do Hospital Cemil de Umuarama, para onde havia sido levado inicialmente.

O incêndio ocorreu em um silo de armazenagem de pó de serra, na madeireira que fica localizada às margens da rodovia PR-323, em Umuarama.

Uma equipe de combate à incêndios do Corpo de Bombeiros foi ao local e deu início ao rescaldo, tendo em vista que o silo de alumínio fica instalado sobre uma armação de madeira e dificultava o trabalho.

Uma ambulância do Siate também foi deslocada para prestar socorro aos dois funcionários que ficaram feridos, sendo quem deles já havia sido levado ao hospital por colegas de trabalho.

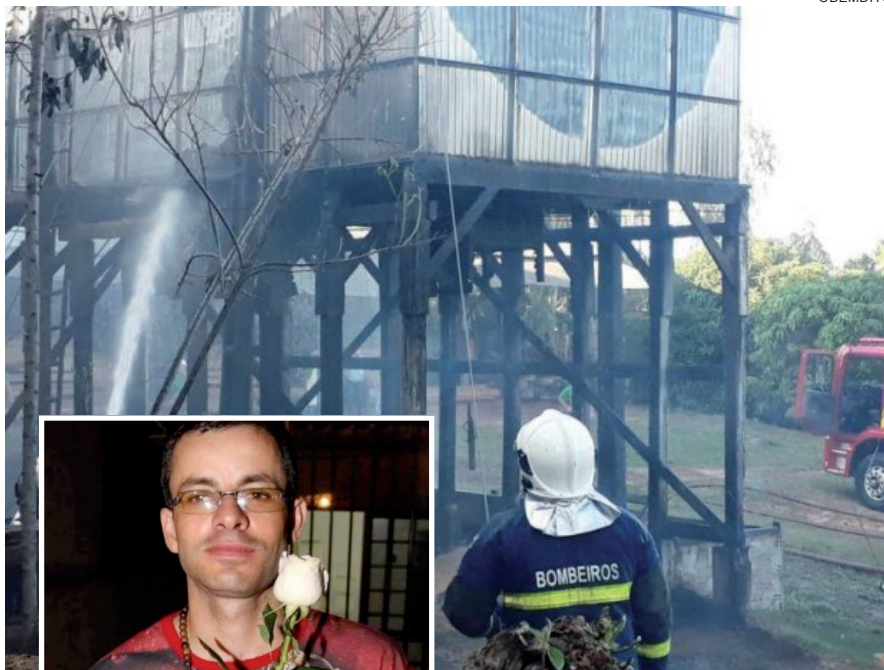

**CLEITON** Espadim não resistiu aos ferimentos causados pelo incêndio no silo e morreu depois de um mês internado

## COLEGAS DE TRABALHO

Edson da Penha de Oliveira, de 48 anos, que também se queimou, chegou a ser transferido para um acabou morrendo após 10 dias internado no hospital.

O auxiliar de produção foi levado ao Hospital de Queimados em Londrina, pois sofreu queimaduras graves na tarde daquela segunda-feira, 28 de maio.

## Feridos no trabalho

O silo estava cheio de pó de serra quando o fogo começou. Edson e Cleiton estavam embaixo do silo. Os dois sofreram ferimentos graves. O corpo de Oliveira foi sepultado no cemitério do município de Perobal, onde vivem seus familiares. No caso de Espadim, devido ao traslado, até a tarde de ontem, a Acsf ainda não havia determinado o horário do velório e sepultamento.

Espadim morava em Umuarama, mas seus parentes são do distrito de Guaporã em Cafezal do Sul.

**A VERDADE SOBRE AS DROGAS**

As drogas destroem milhões de vidas anualmente. O que VOCE deveria saber sobre elas?

www.mundosemdrogas.org.br

www.na.org.br  
Linha gratuita  
Umuarama-PR  
(44) 32500000

www.cbompastor.com.br  
COCOLINA  
Maconha

**Casa.com**  
Rua José Carlos de Oliveira, 100 - Jd. Santa Helena - Umuarama - PR - CEP: 84200-000  
Fone: (44) 3250-1234

**João Carlos de Oliveira**  
Pastor  
Pastor de Casa de Apoio  
Cidade: (44) 3250-1234  
Facebook: João Carlos de Oliveira  
www.joao-carlos-de-oliveira.com.br

**PTU**  
PROMISSÃO DE TRANSPARÊNCIA, SÉRIE E RESPONSABILIDADE DE CIDADANIA EM UM GOVERNO PARA TODOS.  
PARTIDO TRABALHISTA  
REPRESENTANTE REGIONAL, LIGADO AO SAZÃO. NÃO NEGOCIAMOS.

**TECNOLOGIA  
QUALIDADE  
SEGURANÇA  
AGILIDADE**

**TRANSCARD**

TUDO ISSO  
EM UM SÓ  
CARTÃO!

ADQUIRA  
JÁ O SEU!





# Cosméticos falsificados

DIVULGAÇÃO



**PRODUTOS** falsificados foram avaliados em R\$ 1.3 milhão

Uma investigação comandada pelo delegado Tiago da Silva Teixeira, levou equipes policiais do município de Assis chateaubriand (90 quilômetros de Umuarama) a desvendar um esquema de distribuição de cosméticos falsificados.

A investigação começou na semana passada e terminou na segunda-feira (19) à tarde, com a apreensão dos produtos.

Foi uma mega apreensão que aconteceu numa empresa que até então era muito bem conceituada no município e naquela região, por estar há muitos anos no mercado de cosméticos.

Uma denúncia levou os investiga-

dores a iniciar um monitoramento até que os cosméticos foram apreendidos.

Entre os produtos encontrados, estavam cremes para a pele e shampoos para cabelo. Toda mercadoria foi avaliada em torno de R\$ 1.3 milhão.

De acordo com os investigadores, além dos produtos terem sido falsificados, os rótulos também eram falsos e produzidos com nome de outras empresas, de outros estados da federação.

Durante a apreensão nenhuma pessoa foi detida, mas o fato continua sendo investigado. A empresa, que não teve o nome divulgado, foi lacrada pela Vigilância Sanitária do Município.

## Giro Policial

### Fake

A polícia investiga um caso que envolve sedução e constrangimento e que já fez vítimas nas cidades de Moreira Sales e Goioerê. Utilizando o nome de Victoria e com uma bela foto de perfil, uma mulher flerta com as vítimas e em alguns casos pede fotos íntimas e convida para sessões de sexo virtual. O constrangimento começa a partir do momento em que ela recebe as imagens e realiza prints dos vídeos. Num dos casos, em Moreira Sales, as fotos foram enviadas para todos os contatos da vítima, que também foi acusada de pedofilia em uma mensagem. A polícia apura se houve tentativa de extorsão em algumas ocasiões.

### Entrando na loja

DIVULGAÇÃO



Um jovem de 18 anos foi presa por embriaguez e direção perigosa ao bater e invadir uma loja em Japurá (a 27 quilômetros de Cianorte), na madrugada da segunda-feira (18). Ela conduzia um Gol e, após danificar a porta de vidro, atingiu algumas prateleiras. Além de não possuir CNH, apresentava sintomas de embriaguez e foi autuada após o teste do bafômetro, que acusou 0,85 mg/L. A garota foi encaminhada à delegacia de Cianorte e o veículo guinchado pela Polícia Militar

Fone (44) 3621-6565



NOTÍCIAS DA  
**UNIPAR**

**Motivação** Faça da Vida um Show. Esse foi o tema da Aula Magna Integrada que reuniu estudantes dos cursos de Análise e Desenvolvimento de Sistemas, Arquitetura e Urbanismo, Educação Física e Estética e Cosmética da Universidade Paranaense, Unidade de Cianorte. A palestra motivacional foi ministrada pelo doutor em Administração, Roselei Luiz Angst, que propôs uma reflexão sobre felicidade, fé, paz e amor. Segundo ele, a felicidade está, principalmente, nas atitudes de fazermos as outras pessoas felizes. Para a coordenadora do curso de Análise e Desenvolvimento de Sistemas, professora Sueli Borba, a Aula Magna aproxima as turmas e contribui enormemente no enriquecimento acadêmico do aluno.

**Prêmio** A Unimed Cascavel realizou ação especial em comemoração ao Dia do Enfermeiro (celebrado em maio). Com o tema 'Cuidar de quem cuida', a ideia foi promover um dia de valorização pessoal, contribuindo para o bem-estar desses profissionais. A ação reuniu enfermeiros de hospitais e clínicas conveniadas à cooperativa, assim como enfermeiros da

Unipar. Um momento importante foi o concurso de contação de histórias promovido pela Unimed, em que a enfermeira responsável técnica do PAEE (Pronto Atendimento de Enfermagem Escola) da Unipar, Angela Graeff, levou prêmio na categoria história mais bem contada. O concurso convidava os enfermeiros a compartilharem algo que tenha marcado a carreira profissional.

**Engenharia Civil**

Ampliar conhecimentos e conferir de perto os desafios de uma obra são alguns dos objetivos que fazem com que os acadêmicos do curso de Engenharia Civil deixem a sala de aula para participar de visitas técnicas. Na Unidade de Toledo, a última reuniu acadêmicos do 3º ano, que visitaram o Edifício Blume, em construção no município. A obra é executada pela empresa Kaiser Construções. Na visita, o grupo pôde conferir a execução de estruturas em concreto e alvenaria e tirar dúvidas. Segundo o coordenador do curso de Engenharia Civil, professor Tiago Pigozzo, uma vez por bimestre cada turma faz uma visita técnica em alguma obra. Nesse tipo de atividade, os futuros engenheiros têm a oportunidade de aplicar os conteúdos estudados em sala de aula.

## Mais de R\$1,6 bi não sacados

Termina no próximo dia 29 de junho o prazo para os trabalhadores com direito ao Abono Salarial ano-base 2016 sacar o recurso, que pode chegar a um salário mínimo (R\$ 954). Até o final de maio, 2,22 milhões de trabalhadores não haviam sacado o valor a que tinham direito. Dentre as regiões brasileiras, a Nordeste e a Sudeste acumulam a maior quantidade de pessoas que ainda não buscaram os recursos. Caso o dinheiro não seja retirado pelos beneficiários, o valor vai para o Fundo de Amparo ao Trabalhador (FAT) e o trabalhador só poderá sacar o abono do ano seguinte. O ministro do Trabalho, Helton Yomura, lembra que o FAT beneficia os trabalhadores brasileiros por meio do Seguro-Desemprego e também pelo Abono Salarial, mas que os beneficiários não podem deixar de pesquisar se têm direito e realizar o saque. "Mesmo que o FAT seja uma ferramenta dos trabalhadores, o recurso do Abono Salarial ano-base 2016 está disponível neste momento e pode auxiliar na renda das famílias, dando um fôlego para quem não está com as contas em dia", afirma Yomura. O Abono Salarial ano-base 2016 começou a ser pago em 27 de julho de 2017. Desde então, 22,2 milhões de trabalhadores foram pagos em todo o Brasil, de acordo com a última atualização. Os valores sacados atingiram R\$ 16,4 bilhões. Ainda há R\$ 1,6 bilhão à disposição dos trabalhadores. Para ter direito ao Abono Salarial do PIS/Pasep é necessário ter trabalhado formalmente por pelo menos um mês em 2016 com remuneração média de até dois salários mínimos. Além disso, o trabalhador tinha de estar inscrito no PIS/Pasep há pelo menos cinco anos e ter tido seus dados informados corretamente pelo empregador na Relação Anual de Informações Sociais (Rais). De acordo com o chefe da divisão do Abono Salarial do Ministério do Trabalho, Márcio Ubiratan Brito, a quantia que cada trabalhador tem para receber é proporcional ao número de meses trabalhados formalmente no ano-base e varia de R\$ 80 a R\$ 954.



**REPÚBLICA FEDERATIVA DO BRASIL**  
SERVIÇO DE REGISTRO CIVIL DAS PESSOAS NATURAIS  
SEDE DA COMARCA DE UMUARAMA - PARANÁ  
Bel. Elaine Magalhães Souza Vasconcellos  
Oficiala

**FAZ SABER QUE PRETENDEM SE CASAR OS CONTRAENTES:**

- 1- DIEGO RODRIGUES DA SILVA e FLORA NUNES FERREIRA
- 2- ALAN LADEIA e CAROLINA DA COSTA BRANCO
- 3- PAULO ALBERTO GOMES GRUNDLER e VANESSA VIDAL
- 4- ANDRÉ LUIZ CAMARGO e ANA ELISA PEREZ SOUZA
- 5- SÉRGIO LONDERO SILVA e ROSELI COSTA VIEIRA
- 6- JOÃO PEDRO MALINOVSKI e LORENA DA PAZ RISSATO
- 7- ROGÉRIO MACHRY DA SILVA e CELIGI GARALUZ DOS SANTOS

Se alguém souber de algum impedimento que os iniba de se casar que se oponha na forma da lei.

Umuarama, 20 de Junho de 2018.



Elaine Magalhães Souza Vasconcellos  
Oficiala



**REPÚBLICA FEDERATIVA DO BRASIL**  
Sede do Tabelionato de Protestos de Títulos - Comarca de Umuarama - PR  
Antonio Newton Guimarães Vasconcellos - Titular  
CPF 585.778.319-49  
Av. Presidente Castelo Branco, 3806 Ed. Itália 4º andar sala 404 - Fone/Fax (41) 3622-2002

**EDITAL DE INTIMAÇÃO Nº: 113**

Encontram-se neste Tabelionato, sito a Av. Castelo Branco, 3806 na cidade de UMUARAMA Paraná, para protesto, os títulos abaixo discriminados de responsabilidade dos devedores a seguir relacionados.

**LUIZ RENATO RIBEIRO DE AZEVEDO, CPF/CNPJ: 349.902.329-68**, sito a RUA TAMOIOS, 443 - VILA IZABEL - CURITIBA PR 80320290, um(a) CERTIDAO DE DIVIDA ATIVA, número 606/2018, com vencimento em 04/06/2018, Credor: PREFEITURA MUNICIPAL DE UMUARAMA, Cedente: PREFEITURA MUNICIPAL DE UMUARAMA, Sacador: Sem dadosX Endosso: Mandato, protocolado: 201804358 em 07/06/2018, distribuição: 8647 em 06/06/2018, por falta de PAGAMENTO, cujo valor se encontra inserido na faixa O do item I da Tabela XV da Lei 13.611/02.

**LUIZ RENATO RIBEIRO DE AZEVEDO, CPF/CNPJ: 349.902.329-68**, sito a RUA TAMOIOS, 443 - VILA IZABEL - CURITIBA PR 80320290, um(a) CERTIDAO DE DIVIDA ATIVA, número 608/2018, com vencimento em 04/06/2018, Credor: PREFEITURA MUNICIPAL DE UMUARAMA, Cedente: PREFEITURA MUNICIPAL DE UMUARAMA, Sacador: Sem dadosX Endosso: Mandato, protocolado: 201804359 em 07/06/2018, distribuição: 8648 em 06/06/2018, por falta de PAGAMENTO, cujo valor se encontra inserido na faixa O do item I da Tabela XV da Lei 13.611/02.

**LUIZ RENATO RIBEIRO DE AZEVEDO, CPF/CNPJ: 349.902.329-68**, sito a RUA TAMOIOS, 443 - VILA IZABEL - CURITIBA PR 80320290, um(a) CERTIDAO DE DIVIDA ATIVA, número 609/2018, com vencimento em 04/06/2018, Credor: PREFEITURA MUNICIPAL DE UMUARAMA, Cedente: PREFEITURA MUNICIPAL DE UMUARAMA, Sacador: Sem dadosX Endosso: Mandato, protocolado: 201804360 em 07/06/2018, distribuição: 8651 em 06/06/2018, por falta de PAGAMENTO, cujo valor se encontra inserido na faixa O do item I da Tabela XV da Lei 13.611/02.

**ALAN GABRIEL VALERO, CPF/CNPJ: 047.064.231-98**, sito a RUA LISBOA, 2486, - JD. PANORAMA - UMUARAMA PR 87502130, um(a) DUPLICATA DE VENDA MERCANTIL POR INDICACAO, número 0006/1, com vencimento em 10/06/2018, Credor: COOPERATIVA CRED LIVRE ADM REGIAO UMUARAMA -, Cedente: COOPERATIVA CRED LIVRE ADM REGIAO UMUARAMA -, Sacador: ODILO KLAMT & CIA LTD Endosso: Mandato, protocolado: 201804607 em 18/06/2018, distribuição: 9144 em 15/06/2018, por falta de PAGAMENTO, cujo valor se encontra inserido na faixa B do item I da Tabela XV da Lei 13.611/02.

**MARCELO APARECIDO PEREIRA, CPF/CNPJ: 040.370.289-56**, sito a BEIDA FLOR ESQUINA NEREO RAMOS, 3058 - JARDIM TANGARA - UMUARAMA PR 87501570, um(a) DUPLICATA DE VENDA MERCANTIL POR INDICACAO, número 4836/01-01, com vencimento em 04/06/2018, Credor: COOP DE CREDITO DOS EMPRESARIOS DE UMUARAMA, Cedente: COOP DE CREDITO DOS EMPRESARIOS DE UMUARAMA, Sacador: CONSTRUMIX COMERCIO DE MATERIAIS PARA CO Endosso: Mandato, protocolado: 201804619 em 18/06/2018, distribuição: 9168 em 15/06/2018, por falta de PAGAMENTO, cujo valor se encontra inserido na faixa A do item I da Tabela XV da Lei 13.611/02.

**MARIA ADRIANA PEREIRA, CPF/CNPJ: 883.953.169-68**, sito a RUA MARIALVA, 5734 - APTO 33-B3 - ZONA III - UMUARAMA PR 87502901, um(a) TAXA DE CONDOMINIO, número UNICO, com vencimento em 11/06/2018, Credor: CONDOMINIO RESIDENCIAL OURO VERDE II, Cedente: CONDOMINIO RESIDENCIAL OURO VERDE II, Sacador: CONDOMINIO RESIDENCIAL OURO VERDE II Endosso: Mandato, protocolado: 201804628 em 18/06/2018, distribuição: 9188 em 15/06/2018, por falta de PAGAMENTO, cujo valor se encontra inserido na faixa E do item I da Tabela XV da Lei 13.611/02.

Pelos motivos acima, através do presente o Intímado para todos os fins de direito e, ao mesmo tempo o científico de que, se não atendido ao presente até o dia 21/06/2018 (informamos que nosso horário de funcionamento é das 8:30 h às 11:00 h e das 13:00 h às 17:00 h) serão lavrados os respectivos protestos.

Afixado no lugar de costume, nesta data.

UMUARAMA, 20/06/2018.



Antonio Newton Guimarães Vasconcellos  
Titular

**2.º OFÍCIO DE PROTESTOS DE TÍTULOS**  
Antonio Newton G. Vasconcellos  
CPF 585.778.319-49  
TITULAR  
Tania Cristina dos Santos  
CPF 836.864.609-04  
Escriturante Substituto - Port. N.º 0131/1998  
Vânia Cavassa dos Santos  
CPF 041.204.329-71  
Escriturante - Port. N.º 48/2018  
UMUARAMA - PARANÁ

**SÚMULA DE REQUERIMENTO DE RENOVAÇÃO DA LICENÇA DE OPERAÇÃO**

**BARALDI RODRIGUES & CIA. LTDA. - ME, CNPJ Nº 02.979.881/0001-60**, torna público que irá requerer ao IAP, a Renovação da Licença de Operação para extração de areia (Licença de Operação nº 32443, validade 19/11/2018) instalada no leito do rio Paraná, município de Alto Paraíso, estado do Paraná.

**República Federativa do Brasil**  
**Comarca de Umuarama**  
**Estado do Paraná**

**Cartório de Protesto 1º Ofício**  
**Elvira Santos Moreira - Oficial**

Rua Piúna, 3745 - Sala 02 - Zona I - Umuarama (PR)

**Edital de Intimação Nº 113**

Por não ter sido possível encontrar os referidos responsáveis, pelo presente Intímado para todos os fins de direito e, ao mesmo tempo científico de que, se não atendido ao presente até o dia 21/06/2018 (informamos que nosso horário de funcionamento é das 8:30 às 11:00 e das 13:00 às 17:00h) serão lavrados os respectivos protestos.

Protocolo 20029, Distrib. 8646 - **LUIZ RENATO RIBEIRO DE AZEVEDO, CPF 349.902.329-68**, RUA TAMOIOS, 443, VILA IZABEL, Cep-80.320-290, CURITIBA, PR, um(a) CERT. DIVIDA ATIVA, nº 607/2018, a favor de **MUNICÍPIO DE UMUARAMA**, com vencimento 04/06/2018, cujo o valor se encontra inserido na faixa K do item I da Tabela XV da Lei 19.350 de 20/12/2017. Científico mais que o presente título foi publicado c/cf CN Seção 6 Artigo 792 Cap. VII.

Protocolo 20030, Distrib. 8649 - **LUIZ RENATO RIBEIRO DE AZEVEDO, CPF 349.902.329-68**, RUA TAMOIOS, 443, VILA IZABEL, Cep-80.320-290, CURITIBA, PR, um(a) CERT. DIVIDA ATIVA, nº 611/2018, a favor de **MUNICÍPIO DE UMUARAMA**, com vencimento 04/06/2018, cujo o valor se encontra inserido na faixa K do item I da Tabela XV da Lei 19.350 de 20/12/2017. Científico mais que o presente título foi publicado c/cf CN Seção 6 Artigo 792 Cap. VII.

Protocolo 20031, Distrib. 8650 - **LUIZ RENATO RIBEIRO DE AZEVEDO, CPF 349.902.329-68**, RUA TAMOIOS, 443, VILA IZABEL, Cep-80.320-290, CURITIBA, PR, um(a) CERT. DIVIDA ATIVA, nº 610/2018, a favor de **MUNICÍPIO DE UMUARAMA**, com vencimento 04/06/2018, cujo o valor se encontra inserido na faixa K do item I da Tabela XV da Lei 19.350 de 20/12/2017. Científico mais que o presente título foi publicado c/cf CN Seção 6 Artigo 792 Cap. VII.

Protocolo 20189, Distrib. 9147 - **IDALINA MENONSI WIETZKOSKI, 06.073.311/0001-67**, R. DR CAMARGO N488, ZONA I, Cep-87.501-378, UMUARAMA, PR, um(a) DMI, nº 0114095711, a favor de **DAY BRASIL S.A.**, com vencimento 08/06/2018, cujo o valor se encontra inserido na faixa A do item I da Tabela XV da Lei 19.350 de 20/12/2017.

Protocolo 20206, Distrib. 9180 - **ISABEL CRISTINA DE JESUS DA SILVA, 004.161.899-89**, R. DOZE DE JUNHO, 6, MUTIRAO JARDIM ALVOR, Cep-87.506-590, UMUARAMA, PR, um(a) CBI, nº 10625438-22, a favor de **BANCO DAYCOVAL SA**, com vencimento 09/03/2018, cujo o valor se encontra inserido na faixa A do item I da Tabela XV da Lei 19.350 de 20/12/2017.

Protocolo 20207, Distrib. 9182 - **ESTOFADOS BRAGION, 16.615.094/0001-43**, RUA JOSE ANTONIO LOPES RODRIGUES 2885, PARQUE SAN REMO, Cep-87.506-210, UMUARAMA, PR, um(a) DMI, nº 00600805, a favor de **ARAPONDIESEL BOMBAS INJETORAS LTDA - EPP**, com vencimento 19/05/2018, cujo o valor se encontra inserido na faixa A do item I da Tabela XV da Lei 19.350 de 20/12/2017.

Afixado no lugar de costume nesta data.

Umuarama (PR), 20 de junho de 2018

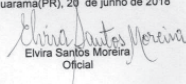

Elvira Santos Moreira  
Oficial

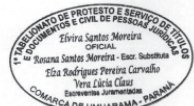

**SAAU**

**Doe ração, medicamentos, cobertores, ou até mesmo o seu tempo! Seja um voluntário da SAAU e faça a diferença!**



**44 3622-4480**

# Zélia Casoni

(44) 99966-1716 zeliacasoni@gmail.com

“ Sou contra a moda que não dure. É o meu lado masculino. Não consigo imaginar que se jogue uma roupa fora, só porque é primavera. ”  
(Coco Chanel)

THIAGO CASONI



## ZOOM

A lente da coluna destaca Michelle Faura e Leila Faura no Hightea do ano passado. Dia 30, elas marcam presença na edição 2018, no Metropolitan.

## Happy Day

A coluna destaca leitores do Jornal Tribuna Hoje News que comemoram aniversário -, Cintia Larsen, Débora Rebucci Gonçalves, Cristina Nonaka, Paulo Roberto Parreira Leite, Delvair José da Silva Campana, Murilo Augusto Lopes do Amaral, Edmar Alves de Souza e Luci Montanari Melo. Da coluna: felicidades!

**CVC**  
Brasil

sempreComVC



(44) 3056-6300

Loja Exclusiva: Av. Maringá, 5154  
Centro - Umuarama

## "Implantes Dentários, Enxertos Ósseos e Tratamento Ortodôntico"

Os interessados em realizar Implantes Dentários, Enxertos Ósseos e Tratamento Ortodôntico nos Cursos de Especialização da ABO - ASSOCIAÇÃO BRASILEIRA DE ODONTOLOGIA devem comparecer à Av. Paraná, 4201, onde serão feitas as avaliações necessárias.

Mais informações pelos telefones:  
(44) 3623-3667 ou 99919-9525.

## Tarantella

O sábado (23) é dia de prestigiar o Jantar Italiano Dançante promovido pelo Rotary Club Catedral, no Metropolitan. Caprichadíssimo o evento terá no menu com os mais variados tipos de massas italianas. O cardápio musical tem apresentação do showman Ricardo Bombarda. Os convites estão à venda com companheiros do Rotary Catedral e Loja Navan.



## Sextas com vinho!

Noite fria combina com vinho, tábua de frios e um bom papo de amigas. Não é mesmo? Com a palavra Sirley Batatinha, Letícia Albuquerque, Sabrina Martins e Thais Santos, no Empório da Casa.

ARQUIVO PESSOAL



**ROZANGELA e CHRISTIAN PIRES** ganham close por conta do aniversário dele, no sábado 16. Ele é um dos proprietários da Radio Chrystian FM, que leva o seu nome. Da coluna: felicidades!



## Sucesso total!

Mais um sucesso de Naiara Azevedo entra no ranking das músicas mais tocadas. Lançado em maio deste ano para as rádios de todo o Brasil, o hit Buá Buá foi a segunda música mais tocada nas rádios brasileiras, segundo o ranking semanal da Crowley. A composição é de Tierry Coringa e Matheus Kennedy e, depois de '50 reais', promete ser o novo single da cantora a ser emplacado. Vale a pena já ir se familiarizando com a nova música para o show 'Reencontro', agendado para 04 de agosto, no Parque de Exposições de Umuarama. A diva do sertanejo universitário retorna à Capital da Amizade para cantar seus maiores sucessos e agitar o público. O show está sob a batuta da Wings Produções & Eventos, de São Paulo, e terá parte da renda revertida à Uopeccan. Ingressos à venda na Sportland, Droga Luz e na Uopeccan; também podem ser adquiridos pela internet (no site [aloingressos.com.br](http://aloingressos.com.br)).

**LEBLON**  
 AUTO POSTO   
 Fone: 44 3622.4219 | 44 3622.4106  
 Avenida Paraná, nº 5464  
 Umuarama - Pr

# VALVEL Comércio de Veículos Ltda

## Compra – venda e troca de veículos

**MERCEDES / C-250 SPORT 2.0 MODELO 2015** - PRETA, GASOLINA, AUTOMATICA, TÊTO, MULTIMÍDIA, BANCOS EM COURO, AIBAGS, ABS, COMPLETA, Ú/DONO. **R\$ 165.800,00**

**HB-20S 1.6 CONFORT PLUS MOD. 2014** - PRETA PEROLIZADA, FLEX, AIRBAG, ABS, SOM, AR, DIREÇÃO, COMPLETO, ÓTIMA CONSERVAÇÃO. **R\$ 39.800,00**

**C-3 TENDANCE 1.5 MOD. 2015** - BRANCA PEROL, FLEX, MECANICO, AIRBAG, ABS, AR, DIREÇÃO, COMPLETO. **R\$ 37.800,00**

**PEUGEOT 307 HATCH 2.0 FELINE MOD. 2006** - PRATA, GASOLINA, AUTOMÁTICO, AR, DIREÇÃO, RODAS, COMPLETO. **R\$ 17.800,00**

**HONDA CIVIC SPORT COUPE 2.4 SI ANO 2014** - BRANCA, MOTOR 206 CV, C/ 10 MIL KM, 2-PORTAS, TOP DE LINHA, COMPLETO, RARIDADE. **R\$ 99.800,00**

**HONDA CIVIC LXL 1.8 ANO 2011** - PRATA, FLEX, AUTOMÁTICO/BORBOLETA, BANCOS DE COURO, AIRBAG, ABS, SOM, REVISADO, EXCELENTE CONSERVAÇÃO. **R\$ 42.800,00**

**HONDA CIVIC LXS 1.8 MOD.2008** - PRETO, FLEX, AUTOMÁTICO, BANCOS DE COURO, AIRBAG, ABS, SOM, REVISADO, ÓTIMA CONSERVAÇÃO, COMPLETO. **R\$ 35.800,00**

**HONDA HR-V 1.8 ELX ANO 2016** - BRANCA, FLEX, AUTOMÁTICA, BANCO DE COURO, SOM C/ MULTIMÍDIA, AIRBAG, ABS, Ú/ DONA, 48 MIL KM, COMPLETA, IMPECÁVEL. **R\$ 87.800,00**

**FRONTIER 2.5 XE CB 4X4 MOD. 2013** - PRATA, DIESEL, MECÂNICO, AR, DIREÇÃO, Ú/DONO, COMPLETA, ÓTIMA CONSERVAÇÃO. **R\$ 65.800,00**

**ETIO CROSS 1.5 MOD. 2014** - AMARELO, FLEX, AIRBAG, ABS, SOM, RODAS, AR, DIREÇÃO, Ú/DONA, COMPLETO E REVISADO. **R\$35.800,00**

**ETIOS SEDAN X 1.5 MOD. 2015** - AIRBAG, ABS, SOM, AR, DIREÇÃO, VIDROS ELÉTRICOS, REVISADO, COMPLETO. **R\$ 37.800,00**

**COROLLA XEI 2.0 MOD. 2016** - PRETA, FLEX, AUTOMÁTICO, COURO, AIRBAG, ABS, SOM, C/ 25 MIL KM, Ú/DONO, NA GARANTIA. **R\$ 85.800,00**

**COROLLA XEI 2.0 MOD. 2016** - BRANCO PEROLIZADO, FLEX, AUTOMÁTICO, BANCOS DE COURO, MULTIMÍDIA, AIRBAG, ABS, Ú/DONO, COMPLETO, NA GARANTIA. **R\$ 84.800,00**

**COROLLA 2.0 XEI MOD. 2014** - PRATA, AUTOMÁTICO, BANCOS DE COURO, MULTIMÍDIA, CÂMARA DE RÉ, AIRBAG, ABS, C/48 MIL KM, Ú/ DONO. **R\$ 62.800,00**

**COROLLA 2.0 ALTIS MOD. 2011** - PRATA, FLEX, AUTOMÁTICO, BANCOS DE COURO, AIRBAG, ABS, DIREÇÃO, COMPLETO, EXCELENTE CONSERVAÇÃO. **R\$ 52.800,00**

**HILUX SW4 SRV ANO 2008** - PRETA, DIESEL, 4X4, AUTOMÁTICA, AIRBAG, ABS, COURO, Ú/ DONO, 220 MIL KM, PNEUS NOVOS, IMPECÁVEL. **R\$ 78.800,00**

**HILUX SRV 3.0 4X4 CD ANO 2013** - PRATA, DIESEL, AUTOMÁTICA, RODAS ARO 16, BANCOS DE COURO, PNEUS NOVOS, Ú/ DONO, COMPLETA, REVISADA. **R\$ 108.800,00**

**HILUX SR 3.0 4X4 CD MOD. 2012** - PRETA, DIESEL, AUTOMÁTICA, BANCO DE COURO, AIRBAG, ABS, SOM, AR, DIREÇÃO, PNEUS NOVOS, Ú/DONA, COMPLETA. **R\$ 95.800,00**

**HILUX SRV CD 3.0 MOD. 2011** - PRATA, DIESEL, MANUAL, ABS, AIRBAG, DIREÇÃO, TRAVA, ALARME, VIDRO ELÉTRICO, COMPLETA. **R\$ 85.800,00**

**HILUX SRV 3.0 ANO 2002** - PRATA, DIESEL, 4X4, AIRBAG, ABS, AR, DIREÇÃO, VIDROS, TRAVAS, ALARME, COMPLETA. **R\$ 43.800,00**

**CAPTIVA SPORT 2.4 MOD. 2015** - BRANCA, GASOLINA, AUTOMATICA, TÊTO, AIRBAG, ABS, COURO, C/48 MIL KM, Ú/DONO. **R\$ 73.800,00**

**AGILE LTZ 1.4 MOD. 2013** - PRETA, FLEX, AIRBAG, ABS, SOM, AR, DIREÇÃO, ÚNICO DONO, COMPLETO. **R\$ 30.800,00**

**CELTA LIFE 1.0 MOD. 2006** - BRANCA, FLEX, 2-PORTAS, RODAS, TRAVAS, ALARME, ÓTIMA CONSER-

VAÇÃO. **R\$ 11.800,00**

**CELTA LIFE 1.0 MOD. 2009** - BRANCA, FLEX, 4-PORTAS, TRAVAS ELÉTRICAS, EXCELENTE CONSERVAÇÃO. **R\$ 14.800,00**

**CORSA SEDAN JOY 1.0 MOD. NOVO 04/05** - PRATA, GASOLINA, PLACA-A, IPVA/PAGO, BASICO, REVISADO. **R\$ 15.800,00**

**CORSA SEDAN JOY 1.0 MOD. NOVO 03/04** - PRATA, GASOLINA, PLACA-A, TRAVAS, ELÉTRICAS, ALARME, IPVA/PAGO, Ú/DONO, REVISADO. **R\$ 14.800,00**

**CORSA SEDAN JOY 1.0 MOD. NOVO ANO 2006** - PRATA, FLEX, PLACA-A, IPVA/PAGO, VIDRO, ALARME, TRAVA ELÉTRICAS, SOM, BASICO. **R\$ 17.800,00**

**CORSA SEDAN JOY 1.0 MOD. NOVO 02/03** - PRETA, GASOLINA, AR, DIREÇÃO, VIDROS, TRAVAS, ALARME, RODAS, PLACA-A, COMPLETO. **R\$ 16.800,00**

**CRUZE SEDAN 1.8 LT ANO 2015** - BRANCA, FLEX, AUTOMÁTICO, BANCOS DE COURO, MULTIMÍDIA, AIRBAG, ABS, 32 MIL KM, ÚNICA DONA, COMPLETO. **R\$ 64.800,00**

**CRUZE SEDAN LT 1.8 ANO 2012** - BRANCO, FLEX, AIRBAG, ABS, SOM, MECÂNICO, ÚNICO DONO, IPVA PAGO, EXCELENTE CONSERVAÇÃO. **R\$ 43.800,00**

**COBALT LT 1.4 ANO 2012** - BRANCA, FLEX, MECÂNICO, AIRBAG, ABS, SOM, AR, DIREÇÃO, COMPLETO, Ú/DONO. **R\$ 32.800,00**

**MONTANA LS 1.4 ANO 2014** - PRATA, FLEX, ABS, AIRBAG, AR, DIREÇÃO, VIDROS, TRAVAS, ALARME, COMPLETA. **R\$ 28.800,00**

**S-10 CAB. DUPLA 2.8 LTZ ANO 2014** - PRATA, DIESEL, 4X4, AUTOMÁTICA, MULTIMÍDIA, AIRBAG, ABS, Ú/DONO, COMPLETA. **R\$ 88.800,00**

**S-10 CAB. DUBA 2.5 LT MOD. 2015** - BRANCA, 4X4, FLEX, MECÂNICA, AIRBAG, ABS, SOM, COMPLETA, EXCELENTE CONSERVAÇÃO. **R\$ 73.800,00**

**S-10 CAB. SIMPLES ADV. 2.4 MOD. 2010** - PRATA, FLEX, ABS, AR, DIREÇÃO, VIDROS, TRAVAS, ALARME, RODAS, COMPLETA. **R\$ 33.800,00**

**FOCUS SEDAN - SE 2.0 MOD. 2017** - BRANCA, FLEX, AUTOMATICO, AIRBAG, ABS, C/11 MIL KM, Ú/DONO, NA GARANTIA. **R\$ 74.800,00**

**FUSION SEL 2.5 ANO 2011** - GASOLINA, BRANCO PEROLIZADO, TETO SOLAR, BANCOS DE COURO, AIRBAG, ABS, SOM, COMPLETO, IMPECÁVEL. **R\$ 45.800,00**

**FOCUS SEDAN 2.0 MOD. 2009** - PRETO, GASOLINA, AUTOMÁTICO, AR, DIREÇÃO, RODAS, ALARME, TRAVAS, VIDROS ELÉTRICOS, SOM, COMPLETO. **R\$ 29.800,00**

**FIESTA HATCH CLASS 1.6 MOD. 2010** - VERMELHA, FLEX, 5-PORTAS, AR, DIREÇÃO, VIDROS, TRAVAS, ALARME, SOM, COMPLETO. **R\$ 22.800,00**

**FOX 1.6 MI MOD. 2013** - PRATA, FLEX, AIRBAG, AR, DIREÇÃO, TRAVAS, ALARME, VIDRO ELÉTRICOS, 5-PORTAS, COMPLETO. **R\$ 30.800,00**

**GOL 1.0 CITY G5 MOD. 2011** - PRATA, FLEX, DIREÇÃO HIDRÁULICA, 4-PORTAS, ÚNICO DONO, EXCELENTE CONSERVAÇÃO. **R\$ 21.800,00**

**GOL CL BOLA 1.6 AP MOD. 1996** - PRATA, GASOLINA, 2-PORTAS, MODELO BOLA, ALARME, REVISADO. **R\$ 8.800,00**

**PARATI SURF 1.6 MOD. 2009** - PRATA, FLEX, AR, DIREÇÃO, PLACA-A, VIDROS, TRAVAS, ALARME, RODAS, IPVA/PAGO, COMPLETA. **R\$ 23.800,00**

**PALIO FIRE 1.0 MOD. 2012** - PRATA, FLEX, 4 PORTAS, TRAVAS ELÉTRICAS, ALARME, EXCELENTE CONSERVAÇÃO. **R\$ 19.800,00**

**HONDA CG 150 START ANO 2015** - PRETA, FLEX, PARTIDA ELETRICA, ÚNICO DONO, EXCELENTE CONSERVAÇÃO. **R\$ 6.800,00**

**CONSULTE NOSSO SITE = [www.valvelveiculos.com.br](http://www.valvelveiculos.com.br)**

**Av. Londrina, 3556 – FONE: (44) 3622-3348 – (PABX) (44) 9976-1955**  
**CEP 87502-250 - U M U A R A M A - P A R A N Á**

**Transporte com segurança, use a cadeirinha.**

# SEMINOVOS



A ALEGRIA DE SER CHEVROLET

**COM GARANTIA DE QUALIDADE**

CARROS	ANO	COR	OPCIONAIS	VALOR
CELTA 1.0 LT .....	14/15 .....	BRANCO .....	COMPETO .....	R\$ 28.900,00
MONTANA 1.4 SPORT .....	12/13 .....	BRANCO .....	COMPLETO .....	R\$ 32.900,00
ONIX 1.4 LTZ .....	13/14 .....	BRANCO .....	COMPLETO .....	R\$ 40.900,00 ..
ONIX 1.4 LTZ .....	14/15 .....	BRANCO .....	COMPLETO .....	R\$ 42.900,00
ONIX 1.0 LT .....	17/18 .....	BRANCO .....	COMPLETO .....	R\$ 43.900,00
ONIX 1.0 LT .....	17/18 .....	BRANCO .....	COMPLETO .....	R\$ 43.900,00
PRISMA 1.0 LT .....	13/13 .....	BRANCO .....	COMPLETO .....	R\$ 37.500,00
PRISMA 1.4 LTZ .....	17/18 .....	VERMELHO .....	COMPLETO .....	R\$ 57.900,00
SPIN 1.8 LT .....	15/16 .....	PRATA .....	COMPLETO .....	R\$ 43.900,00
VW UP CROSS 1.0 TSI .....	17/18 .....	BRANCO .....	COMPLETO .....	R\$ 53.900,00
COBALT ELITE 1.8 .....	17/17 .....	BRANCO .....	COMPLETO .....	R\$ 62.900,00
CRUZE SEDAN LTZ .....	12/13 .....	PRATA .....	COMPLETO, AUT .....	R\$ 56.900,00
CRUZE SEDAN LT .....	15/15 .....	PRATA .....	COMPLETO, AUT, COURO .....	R\$ 62.900,00
CRUZE SEDAN LTZ I TURBO .....	16/17 .....	PRETO .....	COMPLETO, AUT .....	R\$ 94.900,00
CRUZE SEDAN LTZ I TURBO .....	16/17 .....	BRANCO .....	COMPLETO, AUT, .....	R\$ 94.900,00
CRUZE SEDAN LTZ I TURBO .....	16/17 .....	PRATA .....	COMPLETO, AUT .....	R\$ 96.900,00
CRUZE SEDAN LTZ I TURBO .....	17/17 .....	BRANCO .....	COMPLETO, AUT .....	R\$ 96.900,00
CRUZE SPORT6 LTZ II TURBO .....	16/17 .....	VERMELHO .....	COMPLETO, AUT, TS .....	R\$ 98.900,00
FIAT TORO FREEDOM AT .....	16/17 .....	PRATA .....	COMPLETO, AUT .....	R\$ 75.900,00
S10 LTZ 4X4 FLEX .....	17/18 .....	BRANCO .....	COMPLETO, AUT .....	R\$ 117.900,00
S10 HIGH COUNTRY .....	17/18 .....	BRANCO .....	COMPLETO, AUT, .....	R\$ 169.900,00
TRAILBLAZER LTZ DIESEL .....	14/15 .....	PRETO .....	COMPLETO, AUT .....	R\$ 139.900,00

**CONFIRA MAIS OFERTAS EM NOSSO SITE:  
WWW.UVEL.COM.BR**



A ALEGRIA DE SER CHEVROLET



SERVIÇOS FINANCEIROS

RESPEITE OS LIMITES DE VELOCIDADE

**3621-3000**



Transforme a realidade de alguém!  
**Doe Sangue, doe vida!**

Informações pelo fone: 44 3621-8300

apoio:



# Rússia, a primeira a se classificar na Copa

DIVULGAÇÃO

Os donos da casa são os primeiros a se classificarem para as oitavas de final da Copa do Mundo. A Rússia venceu o Egito por 3 a 1 ontem (19), em São Petersburgo, e chegou a 6 pontos. Ela pode até ser ultrapassada pelo Uruguai, que tem três pontos e joga contra a Arábia Saudita hoje (20), mas está garantida pelo menos em segundo lugar no grupo.

A vitória veio após um primeiro tempo amarrado, sem grandes oportunidades de gol. A torcida russa só pode festejar no segundo tempo, quando a seleção fez três gols e garantiu a vitória. Cheryshev, que substituiu Dzagoev na primeira partida e fez dois gols, voltou a marcar hoje. Na última rodada da primeira fase, a Rússia enfrenta o Uruguai e o Egito enfrenta os sauditas.



**TIME** da Rússia, o primeiro a garantir classificação na Copa

TIAGO CASONI



Hélio Faria de Oliveira, 72 anos, aposentado, atualmente treina 1 hora por dia, percorrendo 10 km a 12 km. Este "jovem" já foi fumante e obeso. O cigarro ele deixou para trás fazem 30 anos e há 20 anos resolveu mudar de vida por completo, quando estava obeso. Começou a caminhar e pegou gosto, e logo estava participando de competições.

Recentemente, o atleta Hélio participou de duas competições em um final de semana. Começando sábado, 16, o atleta participou da Night Run em Maringá e chegou em 2º lugar na categoria acima de 70 anos, fazendo um trajeto de 10 km. Hélio, que já tem um histórico de treinos, realizou o percurso em 1 hora. Após este evento, no domingo, 17, participou do Circuito Sesc na categoria caminhada, percurso de 4 km. O atleta de 72 anos, mostra bastante vigor e vontade de estar sempre rompendo seus limites.

## Hoje na Copa

2ª RODADA

GRUPO A

20/06/2018-12:00h

URUGUAI X ARÁBIA SAUDITA

GRUPO B

20/06/2018-09:00

PORTUGAL X MARROCOS

20/06/2018-15:00

IRÃ X ESPANHA

## Resultados de ontem

GRUPO H

COLÔMBIA 1 X 2 JAPÃO  
POLÔNIA 1 X 2 SENEGAL

2ª RODADA

GRUPO A

RÚSSIA 3 X 1 EGITO