

**Nessas férias  
seja Inviolável  
aonde você  
estiver!**



**INVIOLÁVEL**  
MONITORAMENTO ELETRÔNICO

UMUARAMA - PR  
44 3621.4220  
inviolavel.com

# Tribuna Hoje

Umuarama quarta-feira,  
24 de janeiro de 2018

R\$ 1,00 Edição nº 2046 - Ano V

## Julgamento

Entenda o rito da sessão que definirá o futuro de Lula

**Pág. 03**

# Período de chuvas requer ações de reforço contra o Mosquito da Dengue



A Secretaria de Saúde de Umuarama, através da Vigilância em Saúde, está em estado de alerta com relação ao mosquito da Dengue, o *Aedes Aegypti*. É que o período de chuvas constantes, com o calor, contribuem para a proliferação do mosquito. A orientação dos técnicos é que as pessoas devem estar atentas aos locais onde água de chuva pode ficar parada, criando o ambiente propício ao mosquito.

A Vigilância em Saúde mantém monitoramento do índice de infestação e alguns bairros já começam a preocupar, com índices acima de 10%. A secretária de Saúde do Município, Cecília Cividini, diz que estão sendo preparados materiais de campanha, para reforçar todo o trabalho que já é feito. O objetivo é conscientizar e sensibilizar as famílias, quanto a importância de ações preventivas. O prefeito determinou toda atenção neste caso, para que a situação se mantenha sob controle.

**Pág. 07**

## Ação da PRF resulta em apreensão de mais de 7 toneladas de maconha

Mais uma ação com resultado positivo foi desenvolvida pela Polícia Rodoviária Federal. Desta vez foi a equipe da Unidade de Porto Camargo, na divisa com Mato Grosso do Sul. Os policiais abordaram um caminhão que transportava farelo de trigo. Mas, as suspeitas levaram os agentes a vasculharem a carga, onde acabaram encontrando tabletes de maconha, em quantidade que passou de 7 toneladas. O motorista do veículo foi preso e encaminhado à Polícia Federal em Guaíra. Ele disse que pegou a carga em Navirai e levaria para Minas Gerais. Esta foi mais uma grande apreensão, comemorada pelos policiais federais.

**Pág. 10**



Polícia usa rastreador de celular e recupera produtos furtados

**Pág. 08**

## Futebol

Campeonato Paranaense tem clássicos na rodada de hoje

**Pág. 11**

# Hospital do Câncer precisa de doação de alimentos

**Pág. 07**



# INFORME

## Bazar



THIAGO CASONI

A Apromo Umuarama inaugurou nesta semana o seu bazar permanente e está comercializando peças com valores entre R\$ 1,00 e R\$ 10,00. São roupas e calçados novos e seminovos, apenas femininas e infantis. O pagamento deve ser feito apenas em dinheiro. As peças masculinas não são vendidas por serem utilizadas para atender ao público que fica abrigado na casa – que é majoritariamente composto por homens. Atualmente a Apromo está atendendo cerca de 35 pessoas, sendo apenas uma mulher. Os recursos arrecadados são utilizados para a manutenção da própria entidade. A Apromo está localizada na rua Montevideu, 4378, no bairro Conjunto Guarani. O bazar funciona de segunda a sexta-feira, das 08h às 18h. A entidade tem também uma horta com comercialização direta à comunidade. Os cultivos são orgânicos. No momento a horta está em fase de plantio, mas em breve os produtos estarão prontos para venda.

## Show

O Harmonia Clube de Campo anuncia mais um evento para Umuarama. No dia 17 de fevereiro o clube terá duas atrações em seu palco: o MC Jerry Smith e a dupla de funknejo Cacio & Marcos. O show é uma realização do Fabricio Gaspar Produções Artísticas e Choperia Pimenta Doce, em parceria com o Harmonia. O convite para pista (primeiro lote) custa R\$ 32,00 e para a área VIP (primeiro lote) está R\$ 52,00.

dentro do Programa de Comprometimento e Gratuidade da instituição (PCG) para as atividades de Futmotor – Psicomotricidade; Oficina de decoupage; Jogos cooperativos para desenvolver o raciocínio e Papercraft. Interessados podem obter mais informações entrando em contato com o SAC da unidade de Umuarama no telefone 3623 8050.

## Aviação

Já pensou em ser piloto de avião?! Em breve Umuarama sediará o Curso Teórico Intensivo: Piloto Privado em apenas 45 dias. Aulas serão ministradas pela instrutora de voo Natália Henke Xavier. Vagas são limitadas. Informações através do telefone (45) 99817-1907.

## Sesc

O Sesc Umuarama está com inscrições abertas para as Oficinas de Férias Pedagógicas e Culturais durante o mês de janeiro. São oferecidas vagas gratuitas e limitadas



CHARGEONLINE

# OPINIÃO

## Mentiras políticas

**Q**uando olhamos para o atual cenário político do Brasil, entre acusações e negações, malas de dinheiro, e os mais variados problemas hoje enfrentados, logo vem à cabeça de cétricos e críticos do sistema, que veem a política como arte da dissimulação: “A política é uma grande mentira!”. E eles não estão longe da verdade, porque (ressalvadas algumas poucas exceções) governantes, políticos, dirigentes de partidos e demais envolvidos nesse meio, usam abusivamente desse expediente imaginando ser o povo ignorante e incapaz de perceber.

Mentem por interesse pessoal, para encobrir malfetorias, para eximir-se de responsabilidades

na tentativa de justificar erros e fracassos. Mentem por qualquer motivo, sem a menor preocupação. O que muitos não entendem é que a mentira desgasta, logo a verdade aparece e aprofunda o descrédito do mentiroso. Há casos de governadores que no período eleitoral apresentavam cenário excepcional em seus Estados e hoje enfrentam manifestações e protestos.

Há algum tempo, um governador teve o nome de um parente envolvido em irregularidades. Em vez de aceitar o fato e dizer que a apuração policial e a decisão judicial, em caso de culpa, deveriam ser cumpridas e respeitadas, preferiu negar. Dias depois as denúncias se confirmaram, o governante se viu em

saia-justa e não mais pôde justificar o injustificável. E esse é um simples exemplo, de casos que são quase rotineiros na mídia.

O que os políticos deveriam entender, é que o recomendável é não mentir, e sim dizer a verdade com sinceridade e com isso agregar apoios nos momentos difíceis. Deveriam, também, lembrar-se do dito popular que afirma: “a mentira tem pernas curtas”. Tão curtas que para alguns ela é pega dias ou semanas depois, para outros perdura até a próxima eleição, que aliás está chegando.

**\*Luiz Carlos Borges da Silveira é empresário, médico e professor. Foi Ministro da Saúde e Deputado Federal.**

### INDICADORES ECONÔMICOS

DÓLAR				BOVESPA				TABELA DO IR			
23/01				23/01							
% dia compra venda % mês				IBOVESPA: -1,22% 80.678 pontos				BASE (R\$) Aliq. % deduzir			
COMERCIAL	+0,9%	3,2370	3,2380 -2,3%	Até 1.903,98 - -				Abr/17 a fev/18			
PTAX (BC)	+1,0%	3,2243	3,2249 -2,5%	Ações % R\$				De 1.903,99 até 2.826,65 7,5 142,80			
PARALELO	+0,9%	3,1700	3,4200 -2,3%	Petrobras PN -0,97% 18,29				De 2.826,66 até 3.751,05 15 354,80			
TURISMO	+0,9%	3,1700	3,4000 -2,3%	Vale ON -4,17% 40,87				De 3.751,06 até 4.664,68 22,5 636,13			
EURO	+1,3%	3,9588	3,9602 +0,2%	Bradesco PN +0,35% 37,75				Acima de 4.664,68 27,5 869,36			
US\$ 1 É IGUAL A: MOEDAS X REAL				Ecorodovias ON -4,55% 11,55				Dedução p/ dependente: R\$ 189,59; IR 2017: pagamentos em atraso em dezembro tem Selic de 6,19%.			
lenc	110,37	lenc	R\$ 0,0292	Eletróbás PNB -4,31% 20,65				CONTRIBUIÇÕES INSS			
Libra est.	0,7145	Libra est.	R\$ 4,51	ÍNDICES DE INFLAÇÃO				SAL. MÍN. PARANÁ			
Euro	0,8143	Peso arg.	R\$ 0,17	Índice em % NOV DEZ ano 12m				abr/17 a fev/18			
Peso arg.	19,32	R\$1: 1.736,41guaranis		IPCA (IBGE) 0,28 0,44 2,95 2,95				I R\$ 1.223,20			
POUPANÇA - TR				IGP-M (FGV) 0,52 0,89 -0,52 -0,52				II R\$ 1.269,40			
Período/	Poup. antiga	Poup. nova	TR	IGP-DI (FGV) 0,80 0,74 -0,42 -0,42				III R\$ 1.315,60			
depósitos... até 3/5/12	part. 4/5/12			REAJUSTE DE ALUGUÉIS				IV R\$ 1.414,60			
22/12 a 22/1	0,5000	0,3994	0,0000	Índice NOV DEZ JAN				*II: domésticos			
23/12 a 23/1	0,5000	0,3994	0,0000	IGP-M (FGV) 0,9859 0,9914 0,9948				CUSTO DA CONSTRUÇÃO (CUB)			
24/12 a 24/1	0,5000	0,3994	0,0000	IGP-DI (FGV) 0,9893 0,9967 0,9958				R\$/m2 NOV DEZ %m %ano %12m			
25/12 a 25/1	0,5000	0,3994	0,0000	* Correção anual. Multiplique valor pelo índice				Paraná 1.431,14 1.435,62 0,31 3,89 3,89			
26/12 a 26/1	0,5000	0,3994	0,0000	SELIC ANUAL: 7,00% I TLP: 6,76%/ano				Oeste 1.457,30 1.459,31 0,14 3,82 3,82			

### MERC. RURAL

PREÇO PRODUTOR (DÉCIMO/SEAB)				
Em	PR	DIA	30d.	Casc.
23/01	63,74	0,7%	0,6%	63,50
SOJA	23,28	-0,2%	-0,3%	23,00
MILHO	34,60	0,0%	-0,2%	35,50
TRIGO	140,99	-0,1%	0,3%	142,00
BOI GORDO	2,68	0,0%	0,0%	-
FRANGO	Soja, milho e trigo sc 60kg, boi gordo arroba e frango kg			
BOLSA DE CHICAGO				
Em	CONT.	FECH.	DIA	30d.
23/01	986,25	2,00	2,00	2,7%
SOJA	339,60	1,00	7,2%	
FARELO	351,25	-0,75	-0,2%	
MILHO	421,50	-4,25	-0,8%	
TRIGO	Em Pontos. 1 ponto = 1 centavo de dólar/bushel na soja (27,2kg), milho e trigo (25,4kg) e US\$ tonelada curta no farelo (907kg). DIA: variação em pontos			
LOTES/ATACADO (AGDOSSIÉ: DINHEIRO)				
Em	PRAÇA	R\$/sc	SEM	30d.
23/01	68,50	1,5%	-0,7%	
SOJA	73,50	1,4%	0,0%	
SOJA	28,00	0,0%	1,8%	
MILHO	Cascavel			

**Tribuna Hoje**  
(44) 3056-6050

Editado por Jornal OParana S/A  
**CNPJ: 21.819.026/0003-06**  
 Centro Empresarial Piemont II  
 Rua. Des. Lauro Lopes, 3663 - Sala-7  
 Cep 87.501-210 Umuarama - Paraná  
[www.tribunahoje.jor.br](http://www.tribunahoje.jor.br)  
 diretor@tribunahoje.jor.br -  
 comercial@tribunahoje.jor.br  
 redacao@tribunahoje.jor.br -  
 assinaturas@tribunahoje.jor.br  
 editoria@tribunahoje.jor.br

Direção-Geral - Clarice Roman  
 Diretor - Jadir Zimmermann  
 Jornalista responsável  
 Elizeu Vital da Silva  
 Reg. MTB 009067/PR



**Geral**

redacao@tribunahoje.jor.br

# Julgamento

## Entenda o rito da sessão que definirá o futuro de Lula

**A**s 8h30 da manhã está marcada para começar a sessão que já mobiliza parte do país. O ex-presidente Luiz Inácio Lula da Silva, e outros cinco réus envolvidos no caso do Triplex do Guarujá, serão julgados pelos três desembargadores da 8ª turma do Tribunal Regional Federal da 4ª Região, em Porto Alegre. Trata-se de um recurso, tanto da defesa quanto da acusação, da decisão proferida pelo juiz Sérgio Moro. A primeira pede a suspensão da pena. A segunda, a extensão dela.

O recurso envolve o favorecimento da Construtora OAS em contratos com a Petrobras. Lula é acusado de receber como propina um apartamento de três andares, de frente para o mar, no litoral paulista. Ele teria cometido os crimes de corrupção ativa e passiva e de lavagem de dinheiro.

Além de Lula, recorreram contra a sentença o ex-presidente da OAS, José Aldemario Pinheiro Filho, condenado em

### Acusações e defesas

A sessão começa com a abertura do presidente da 8ª Turma, desembargador federal Leandro Paulsen. Em seguida, o relator, desembargador federal João Pedro Gebran Neto, faz a leitura do seu parecer. Após os dois magistrados, fala o representante do MPF que, por se tratar de diversos réus, terá 30 minutos para se manifestar. Logo depois, falam os advogados de defesa, com tempo máximo de 15 minutos cada réu. Ao todo será disponibilizada uma hora para o conjunto das sustentações orais da defesa.

A seguir, Gebran lê o seu voto. O revisor, desembargador Leandro Paulsen, faz o mesmo, seguido pelo desembargador federal Victor Luiz dos Santos Laus. O presidente da turma, então, proclama o resultado. Pode haver pedido de vista. Neste caso, o processo seria decidido em sessão futura, trazido em mesa pelo magistrado que fizer o pedido. Caso confirmada a condenação, o TRF4 só pode determinar a execução da pena após o julgamento de todos os recursos do segundo grau. Os recursos possíveis são os embargos de declaração e os infringentes. Os de declaração ocorrem quando os votos não são unânimes, e a parte julgada pede esclarecimentos sobre a decisão. Já os embargos infringentes podem ser pedidos quando a decisão for por maioria e tenha prevalecido o voto que desfavoreça o réu. Por meio deste recurso, o réu pode pedir a prevalência do voto mais favorável.

primeira instância a 10 anos e 8 meses; o ex-diretor da área internacional da OAS, Agenor Franklin Magalhães Medeiros, condenado a 6 anos; e o ex-

presidente do Instituto Lula Paulo Okamoto, absolvido em primeira instância, mas que requer troca dos fundamentos da sentença.

### EXÉRCITO

## Comandante diz que intervenção seria retrocesso

O comandante do Exército Brasileiro, general Eduardo Dias da Costa Villas Bôas, afirmou ontem (23) que a existência de setores da sociedade que pedem intervenção militar no Brasil sinaliza a gravidade dos problemas que o país enfrenta.

"Isso, na minha opinião, é um termômetro da gravidade do problema que estamos vivendo no país. Intervenção militar seria um

enorme retrocesso", disse Villas Bôas, em palestra no Seminário Brasil: Imperativo Renascer, realizado na Escola de Magistratura do Estado do Rio de Janeiro.

O general Villas Bôas citou uma pesquisa de opinião que apontava o apoio de mais 40% da população à ideia de intervenção e disse que tal adesão, por outro lado, reflete a confiança desses setores da

população nas Forças Armadas. "Interpreto também aí uma identificação da sociedade com os valores que as Forças Armadas expressam, manifestam e representam", acrescentou. De acordo com o general, a Marinha, o Exército e a Aeronáutica são também "guardiões da identidade nacional", que ele considera estar em um caminho de fragmentação.

### SERRAGLIO

## Deputado garante R\$ 3,3 mi para 12 municípios

O deputado federal Osmar Serraglio contemplou, por intermédio de Emenda de Bancada, os Municípios de Altonia, Cafezal do Sul, Castro, Esperança Nova, Francisco Beltrão, Medianeira, Palotina, São Jorge do Patrocínio,

Tapira Umuarama e Xambê, com um total de R\$ 3.373.863,00, destinados à aquisição de caminhões, tratores, motoniveladoras, escavadeiras e retroescavadeiras. Os equipamentos variam de R\$

130 mil a R\$ 413,648,50 conforme o tipo. A maioria dos prefeitos está adquirindo retroescavadeiras e motoniveladoras, maquinário mais utilizado na região, para a manutenção de estradas vicinais.

**coluna** Esplanada

POR LEANDRO MAZZINI Twitter @colunaesplanada



### Brechas

Mesmo que mantida pelo Tribunal Regional Federal da 4ª Região (TRF-4), Porto Alegre, em julgamento nesta quarta-feira (24), a condenação do ex-presidente Lula não impedirá o petista de concorrer nas eleições de outubro. Instituída em 2010, a lei Ficha Limpa permite que, por meio de recursos, o ex-presidente consiga suspensão da inelegibilidade em instâncias superiores do Judiciário. Ao analisar os possíveis desdobramentos do julgamento, ao qual classifica como "rumoroso", o ex-ministro do Tribunal Superior Eleitoral (TSE), Marcelo Ribeiro, pondera a **Coluna**: "Suspensões (de inelegibilidade) não são regra, mas também não são incomuns. Não haveria nada de espantoso se um tribunal superior resolvesse permitir que o ex-presidente concorresse".

### Xadrez

O TRF-4 já posicionou que, em caso de confirmação da condenação, Lula só será preso após a análise de todos os recursos. A estratégia do tribunal foi preventiva: se Lula fosse preso logo após o julgamento e depois conseguisse derrubar a inelegibilidade, a suspensão também valeria para a determinação da prisão - já que se trata do mesmo acórdão.

### Farpas

O presidente do PSB, Carlos Siqueira, "atropelou" a Executiva do partido ao manifestar, por meio de nota, apoio ao ex-presidente Lula. A demora do anúncio oficial do partido saiu na véspera do julgamento depois de dias de trocas de farpas internas.

### 15 anos depois

Exatos 15 anos depois, o ex-presidente Lula volta à cena de Porto Alegre em situações diametralmente opostas. Hoje, julgado. Em 24 de janeiro de 2003, recém-empossado na Presidência, figurava como estrela do Fórum Social Mundial, quando disse: "Quero fazer talvez o governo mais honesto que já houve na história desse país".

### Moeda

O Palácio do Planalto recorre à principal moeda de troca por votos para tentar aprovar a reforma da Previdência. Já liberou, em 2018, mais de R\$ 7,3 milhões em emendas para deputados federais.

### Maia

Para senadores, o valor liberado nos últimos 23 dias foi de pouco mais de R\$ 651 mil. Entre os deputados, o presidente da Câmara, Rodrigo Maia (DEM-RJ), figura no topo do ranking de emendas liberadas: R\$ 759,5 mil.

### Calote

Segue parado, há quase uma década, na Câmara, o projeto de lei que visa acelerar a cobrança de todas as dívidas com a União (PL 5080/2009), incluindo as empresas que devem quase R\$ 450 bilhões à Previdência.

### Cobrança

No texto da proposta do Executivo - assinado pelo então ministro da

Fazenda, Guido Mantega - chamam a atenção os dados daquela época: um processo de cobrança levava 16 anos, em média, para ser concluído e a dívida total de empresas com a União, incluindo a Previdência, chegava a R\$ 900 bilhões.

### Vetos

Deputados da Frente Parlamentar da Agropecuária definiram como prioridade para fevereiro, após o recesso parlamentar, a derrubada dos 24 vetos do presidente Michel Temer à lei que anistia e parcela débitos dos produtores rurais.

### Refis rural

Na justificativa dos vetos, Temer apontou que vários dispositivos do projeto "não têm previsão orçamentária e prejudicariam a Previdência Social". O presidente da Frente, deputado Nilson Leitão (PSDB-MT), diz que "este Refis é a alternativa para o produtor; aquele que não quiser aderir pode continuar brigando na Justiça".

### Educação 1

A Educar Holding concede este ano, pela primeira vez, prêmio para os professores do Alub (DF) que desenvolveram os melhores projetos pedagógicos na rede. Foram selecionados 11 docentes.

### Educação 2

Até o dia 2 de fevereiro, 19.400 livros serão doados pelo Ministério da Educação (MEC) para 40 unidades prisionais brasileiras. Ainda é pouco: Levantamento Nacional de Informações Penitenciárias (InfoPen), do Ministério da Justiça, mostra que apenas 13% da população carcerária brasileira estuda ou realiza algum tipo de atividade educacional sob custódia.

### Devida apuração

A OAB de Goiás emitiu nota oficial na qual cobra "devida apuração" do assassinato do jornalista e radialista Jefferson Pureza, em Edealina. Entidade diz "externar preocupação sobre o crime que pode estar relacionado à restrição da liberdade de imprensa e retaliação às críticas ao poder político local".

### Ponto Final

"Julgamento de Lula é fraude que ficará tatuada na história"  
**Do ex-presidente da OAB, Marcelo Lavenère.**

Com Walmor Parente (DF), Beth Paiva (RJ)  
e Henrique Barbosa (PE).

www.colunaesplanada.com.br - contato@colunaesplanada.com.br -  
Caixa Postal 1980 - CEP 70254-970 - Brasília DF



O diretor-geral da Agência Nacional de Energia Elétrica (Aneel), Romeu Rufino, disse hoje (23) que a bandeira tarifária verde deve continuar em vigor no próximo mês. Na bandeira verde não há cobrança adicional nas contas de luz. Segundo Rufino, o volume de chuvas nos meses de dezembro e janeiro, considerado dentro do normal, permitiu a redução na cobrança da conta e a expectativa é de manutenção desse cenário. "Até agora, não tem nada que aponte em sentido contrário", disse.

## Cooperativismo

Escavel, no oeste do Paraná, dará início ao calendário de grandes feiras agropecuárias no País em 2018. O Show Rural Coopavel deste ano acontece de 4 a 9 de fevereiro e celebra 30 anos de uma das maiores feiras do agronegócio do Brasil. O tema é "Faça acontecer", que representa a força do agronegócio no Brasil e a determinação do produtor rural.

Rodrigo Amaral é um exemplo de quem faz acontecer. Dono de uma pequena propriedade em Assis Chateaubriand (PR), ele diversifica suas culturas para otimizar os resultados. "Nós temos tanques de peixe, criação de

## Sicredi consolida parceria com agronegócio no Show Rural Coopavel

Terceira maior instituição financeira em crédito rural do País reserva mais de R\$ 150 milhões para financiamento no evento

gado e plantações aqui na fazenda. Fazemos de tudo um pouco, pois a terra é pequena e temos que aproveitar ao máximo. O custeio durante o ano vem do cooperativismo de crédito, que dá apoio aos pequenos produtores e entende nossas necessidades de perto", conta. Rodrigo e sua família são as-

sociados da Cooperativa Sicredi Vale do Piquiri Abcd PR/SP há mais de 10 anos e contam com o cooperativismo para fazer girar a produção familiar.

Essa parceria é reconhecida por quem entende do assunto. A instituição financeira cooperativa foi reconhecida pelo BNDES por três anos seguidos como o

agente financeiro com o maior volume de operações de investimento contratadas no âmbito do Programa Nacional de Fortalecimento da Agricultura Familiar (Pronaf) e um dos agentes financeiros que mais liberou volume de crédito no Plano Safra. Também é a terceira maior instituição em crédito rural no

ranking geral do País, de acordo com a Revista Exame.

Em 2018, o Sicredi marca presença novamente no Show Rural Coopavel e disponibiliza pelo menos R\$ 150 milhões em créditos para produtores como Rodrigo e Gilberto. O valor, 50% superior à edição passada, está alinhado com a expectativa do mercado.

## MINISTÉRIO DA SAÚDE

### Agentes de Endemias terão formação técnica em enfermagem



Objetivo é que o agente faça atendimento amplo na residência

O Ministério da Saúde vai financiar a abertura de 250 mil vagas em todo o país para a qualificação de agentes comunitários de saúde e de combate à endemia como técnicos de enfermagem. Essa informação foi antecipada em Umuarama, no sábado passado, quando o ministro Ricardo Barros esteve na cidade e apresentou relatório de ações de sua Pasta. A medida integra a nova Política Nacional de Atenção Básica, que amplia a atribuição desses profissionais no intuito de tornar mais efetivos os atendimentos feitos

em domicílio.

O ministro da Saúde, Ricardo Barros, destacou que serão investidos R\$ 1,25 bilhão na formação dos agentes, que terão o curso disponibilizado gratuitamente, sem a cobrança de taxas, mensalidades ou outras contribuições relativas à prestação do serviço. "Para que todos possam estar habilitados para resolver os problemas da população na visita", disse, em entrevista coletiva.

Ainda segundo a pasta, o curso será ofertado por instituições de ensino públicas e privadas habilitadas pelo Minis-

tério da Educação e que poderão se credenciar ao Programa de Formação Técnica para Agentes de Saúde após a publicação do edital, prevista para amanhã (24). Para participar, as instituições precisam se credenciar previamente pela internet e indicar o número de vagas de vagas possíveis de serem atendidas, por município e por semestre.

Os agentes terão o prazo de dois anos (1.800 horas/aula) para concluir a formação. Após a qualificação, os profissionais estarão habilitados, por exemplo, a fazer curativos em domicílio e a medir a pressão e a glicemia de pacientes. Atualmente, a estimativa do governo federal é que até 30% dos agentes que trabalham no Sistema Único de Saúde (SUS) já têm a formação em técnico de enfermagem.

#### MAIS RECURSOS

O ministério anunciou ainda a liberação de R\$ 547,3 milhões para a ampliação dos serviços de atenção básica, principal porta de entrada do SUS. Desse total, R\$ 311,3 milhões serão incorporados ao Piso da Atenção Básica Fixo com base na atualização da população dos municípios.

## NAS REDES SOCIAIS

### Campanha entre jovens e adolescentes tem bom resultado



A campanha chama a atenção para o problema da violência contra a mulher jovem

O vídeo de prevenção a violências contra mulheres, direcionado a adolescentes, já atingiu 1,8 milhão de visualizações, 7 mil reações e mais de 1 mil compartilhamentos. A campanha Você Pode Mais – Falando com o Jovem, idealizado pela Secretaria de Estado da Família e Desenvolvimento Social, começou a ser veiculada na internet há apenas uma semana e segue até fim de fevereiro.

A divulgação exclusiva em redes sociais tem permitido interação expressiva e forte engajamento contra abusos e violências. As centenas de co-

mentários mostram que o público que reage ao filme na maioria das vezes é feminino. As reações são as mais diversas e vão desde a empatia com a história apresentada e apoio à campanha até a surpresa por ter vivenciado abuso sem se dar conta.

Para o superintendente de Garantias de Direitos da Secretaria da Família, Leandro Meller, o objetivo é que o maior número possível de garotas assista ao vídeo e passem a estar atentas a possíveis abusos. A produção foi direcionada a meninas e jovens de 14 a 21 anos.



## Vagas em Universidades pelo SISU

Estão abertas até a próxima sexta-feira (26) as inscrições para o Sistema de Seleção Unificada (Sisu) 2018. Cinco das sete universidades estaduais oferecem 4.711 vagas pelo Sisu: a Universidade Estadual de Londrina (UEL), Universidade Estadual do Centro-Oeste (Unicentro), Universidade Estadual do Norte do Paraná (UENP), Universidade Estadual do Oeste do Paraná (Unioeste) e a Universidade Estadual do Paraná (Unespar).

# Cruzeiro do Oeste

**N**essa segunda-feira (22) o prefeito Beto Sobrinho assinou ordem de serviço para pavimentação no bairro Jardim das Flores. Estiveram presentes o vereador Renê Galvão e Milton de Freitas (Zoinho), assim como secretário e moradores do local.

Conforme o setor de planejamento o investimento é de mais de R\$ 163 mil para pavimentação da Rua das Orquídeas (entre a Avenida Alberto Abujanra e Rua das Jasmins), que será executado pela Construtora Longuini.

Na mesma ocasião o prefeito autorizou o processo licitatório para o asfaltamento da Rua das Acácias (entre a Avenida Centenário do Sul até a Alberto Abujanra), Rua das Bromélias (da Alberto Abujanra até a Rua das

## Prefeito Beto Sobrinho anuncia pavimentação no Jardim das Flores

Jasmins), Rua dos Lírios (entre a Rua das Acácias até a Rua das Jasmins) e Rua das Tulipas (entre a Rua das Acácias até a Rua das Jasmins). Após os trâmites legais da licitação as obras serão iniciadas com recursos próprios.

A demanda de pavimentação no bairro é antiga e desde o ano passado estava sendo estudada, de acordo com determinação do prefeito Beto Sobrinho, que salientou ações para 2018, dentro do programa Avança Cruzeiro, que ainda não foi oficialmente lançado. "Para

este 2018 temos um grande cronograma de obras para melhorar a vida das pessoas. Ano passado tivemos que administrar grandes dívidas que a Prefeitura tinha, mas agora, embora ainda haja contingenciamento, vamos dar sequência às pavimentações", disse.

Além do Jardim das Flores, também haverá o asfaltamento no distrito de São Silvestre, com verba disponibilizada pelo deputado Nelson Justus com articulação do vereador Euclides dos Santos, o Cheirinho.



Prefeito Beto Sobrinho assina ordem de serviço, no bairro

### NOS MUNICÍPIOS

## Estado vai repassar máquinas para obras em estradas rurais



Máquinas da Patrulha Mecanizada, em serviço de recuperação de estradas

A Secretaria de Estado da Agricultura e Abastecimento já abriu licitação para aquisição de mais sete patrulhas mecanizadas (um conjunto de máquinas e caminhões) que farão as obras de adequação, readequação, manutenção e melhorias em estradas rurais. Com isso, o governo do Estado terá 16 patrulhas de máquinas e caminhões auxiliando os municípios, por meio dos Consórcios, na execução de projetos em estradas rurais no Paraná.

A iniciativa fortalecer a política de Estado, que através do Decreto 6515 de 21/11/2012 instituiu o Programa Estradas Rurais Integradas aos Princípios e Sistemas Conservacionistas.

A secretaria está investindo

R\$ 20,6 milhões na compra dessas patrulhas. De acordo com o secretário estadual da Agricultura, Norberto Ortigara, a previsão da chegada dessas máquinas nos Núcleos Regionais ocorrerá a partir da segunda quinzena de fevereiro. Ortigara ressalta que as patrulhas rurais são destinadas para uso exclusivo no atendimento às demandas em estradas rurais, cujos projetos servirão de modelo para outros projetos de adequação, readequação, manutenção e ou melhorias em estradas rurais que devem ser feitas por iniciativa das prefeituras, que são as responsáveis pela manutenção dessas vias.

### CONSÓRCIOS

As patrulhas serão destinadas a consórcios intermunicipais

nas regiões de Paranaíba, Umuarama, Ivaiporã, Londrina, Cascavel e Laranjeiras do Sul. De acordo com o engenheiro agrônomo Mauro Cesar Wosniacki, do Departamento de Desenvolvimento Rural Sustentável (Deagro), as máquinas serão repassadas aos consórcios por meio de termo de convênio com cláusula de cessão de uso por um período de dois anos. Os consórcios terão atribuições como contratação de pessoal administrativo, técnico e operacional além das despesas com transporte de máquinas, combustíveis, aquisição de tubos e manutenções, além de organizar reuniões junto aos moradores lindeiros a estrada.

Cada patrulha é composta por dois caminhões de 10 metros cúbicos, um caminhão-comboio com capacidade de 5 mil litros, uma motoniveladora, um rolo compactador, uma pá-carregadeira, um trator de esteira e uma escavadeira hidráulica. A meta mínima prevista pela Secretaria a ser atingida, com cada patrulha, é de executar 50 quilômetros de projetos de adequação, readequação, manutenção e ou melhorias em estradas rurais por ano por Consórcio.

### COMEMORAÇÃO

## Sanepar completa 55 anos com rede de esgoto em 70% da população

Um terço dos imóveis atendidos com coleta de esgoto no Paraná foram ligados à rede estadual nos últimos sete anos. Neste período, foram feitas mais 908.543 novas ligações, de um total de 2.761.216 imóveis ligados ao longo da história da Sanepar. Com isso, o índice de atendimento aumentou de 58,7% para 70,5% da população paranaense atendida pelos serviços da empresa – alcançando mais de 7 milhões de pessoas. No Brasil, o índice é de 50%.

A Sanepar é uma das únicas empresas do País que trata 100% do esgoto coletado. A média nacional de tratamento é de 42%. Em água potável, o atendimento é de 100% nos municípios em que a Sanepar atua. São 10 milhões de pessoas beneficiadas. Em sete anos, foram mais 744.962 novas ligações para água tratada, chegando atualmente a 3.848.447 ligações.

Os investimentos da companhia somam R\$ 8 bilhões de 2011 para cá, sendo que R\$ 4,5

bilhões já aplicados e o restante em obras em andamento ou já projetadas. "É a empresa de saneamento que mais investe no País", disse o presidente da Sanepar, Mounir Chaowiche. "Nesses 55 anos história, levamos água potável, qualidade de vida e muita saúde para todos os paranaenses", complementou ele.

### RECONHECIMENTO

No encontro, o governador Beto Richa afirmou que a Sanepar hoje é reconhecida como uma das melhores empresas do setor no Brasil. No ano passado, recebeu o prêmio do Programa Nacional de Qualidade de Saneamento (PNQS), o principal do País, na categoria Corporação - que reconhece a qualidade da gestão, em todas as unidades da companhia.

Richa ressaltou o ranking nacional do Instituto Trata Brasil, mostrando que das 11 cidades brasileiras com os melhores índices e saneamento, cinco são do Paraná: Londrina, Maringá, Ponta Grossa, Curitiba e Cascavel.



# Variedades

redacao@tribunahoje.jor.br

## Fatos do dia

**1118** - A Igreja Católica elegeu o italiano Giovanni de Gaeta como seu 161º pontífice. Ele adotou o nome de Papa Gelásio II.

**1848** - Foi descoberto ouro em Sutters Mill, na Califórnia (EUA). Isso levou ao local 40 mil garimpeiros que tinham esperança de se tornarem ricos.

## HORÓSCOPO

### ÁRIES (21/03 - 20/04)

Não haverá muitas alterações, tende a ser um dia mais estável que o habitual. Marte e Vênus influenciarão igualmente, por isso não espere por mudanças tão bruscas. Procurar algo novo pode lhe aliviar essa fase amena.

### TOURO (21/04 - 20/05)

Irá ter um dia com pouca influência da Lua, pois ela irá apenas provocar um pouco a sua teimosia. Já o planeta Vênus irá ressaltar um lado que explore mais as suas habilidades principalmente para superar esta dificuldade.

### GÊMEOS (21/05 - 20/06)

Neste momento irá sofrer uma mudança um pouco negativa influenciada por Júpiter, que aplicará uma força no seu lado mais disperso e desligado. Tente ser comunicativo sem desviar a atenção dos seus objetivos.

### CÂNCER (21/06 - 21/07)

No geral tende a se sentir muito bem ao lado das pessoas que você tanto gosta. Marte exaltará muito bem a sua afetuosidade deixando você mais carinhoso. Pode em poucos momentos ser melancólico, porém de forma tênue.

### LEÃO (22/07 - 22/08)

A lealdade que está dentro de você será reconhecida por alguém que desconfiava de você. Netuno passará por esta constelação fortalecendo esse seu aspecto decidido e enfático. Cuidado para não ceder ao seu lado inflexível.

### VIRGEM (23/08 - 22/09)

Estará muito exigente e perfeccionista e irá acabando decepcionar algumas pessoas. Vênus é quem afetará negativamente para que isso venha acontecer. Porém você pode acender a luz da coerência neste dia.

### LIBRA (23/09 - 22/10)

Vai pairar sobre este signo a força de seu planeta regente Vênus. A sua habilidade mais significativa o equilíbrio lhe deixará mais tranquilo para agir durante o dia. Não obstante ainda sim terá dificuldade para algumas decisões.

### ESCORPIÃO (23/10 - 21/11)

Durante as atividades do seu irá mostrar uma forte intensidade para executar aquilo que você precisa. Algumas dificuldades que irão ocorrer poderão ser identificadas pela sua qualidade de forte percepção no ambiente.

### SAGITÁRIO (22/11 - 21/12)

Neste dia será Plutão que irá demonstrar uma atividade maior sobre a sua constelação. Tenderá agir de forma mais irresponsável e descomprometida com suas atividades. Precisar de coragem para superar.

### CAPRICÓRNIO (22/12 - 20/01)

Alguns acontecimentos hoje dependerão da sua forma de pensar, é necessário que mostre sua qualidade de ser realista e não fique preso a ilusões gananciosas que não vão te levar a nada. A Lua agirá negativamente nesta constelação.

### AQUÁRIO (21/01 - 19/02)

Será envolvido por situações turbulentas e de muitas alternâncias, isto por causa do conflito entre Saturno e Mercúrio para com a sua constelação. É bom que você tente procurar executar suas atividades ao ar livre.

### PEIXES (20/02 - 20/03)

Muita amabilidade durante este dia, será cativante para você. Não deve frequentar ambientes de muito baixo astral. Isso poderá ressaltar instintos melancólicos e demasiadamente depreciativos.



## Término

Os fãs de #Gunê terão uma notícia triste nos próximos capítulos da novela "Malhação - Viva a Diferença". Benê (Daphne Bozaski) e Guto (Bruno Gadiol) terminarão o namoro após o jantar que o casal terá com os pais de Guto. Na ocasião, os dois decidirão ir ao restaurante de Noboru (Carlos Takeshi), mas nada sairá como a filha de Josefina (Aline Fanju) planejou. Ela não saberá usar os talheres para comida japonesa, ficará nervosa e os pais de Guto se esforçarão para compreender o jeito diferente da adolescente. Após ter uma crise de ansiedade depois do encontro, Benê e Guto se encontrarão e colocarão um ponto final na relação. A cena está prevista para ir a ar dia 02.

## Moda

It-girl fez sua estreia nas passarelas da alta-costura na última segunda-feira (22), durante a semana de moda da capital francesa. Depois de curtir o fim de ano em Fernando de Noronha, Camila Coelho brilhou em sua estreia nas passarelas de alta-costura da Europa nesta segunda-feira (22). A it-girl brasileira foi convidada para fechar o desfile da Ralph & Russo durante a Semana de Moda de Paris – uma grande honraria no mundo da moda – e surgiu deslumbrante com um imponente vestido de noiva da grife britânica. "Momento inesquecível!"



## Novelas

### O Outro Lado do Paraíso

Rato ajuda Sophia a esconder o corpo de Vanessa. Amaro leva Estela para falar com Mercedes e se aflige com o que ouve da vidente. Sofia deixa suas impressões digitais no lençol que envolve o corpo de Vanessa. Caetana desconfia que Karina esteja grávida. Diego faz declarações para Melissa. Laura fica tensa perto de Rafael. Renato deixa Adriana e Clara falarem com Elizabeth/Duda. Henrique repreende Jô por falar mal de sua ex-mulher. Elizabeth/Duda sofre com o tratamento que recebe de Adriana. Cido reclama dos exageros de Suzy e Samuel o repreende. Suzy pensa em contratar uma auxiliar e Adinéia se incomoda. Zildete encontra o corpo de Vanessa e avisa ao delegado. Patrick e Adriana vão para Pedra Santa. Bruno alerta para a semelhança entre os crimes de Vanessa e Laerte e Patrick pensa em inocentar Elizabeth/Duda.

### Deus salve o rei

Amália se sente culpada por Afonso ter abdicado de sua vida e de sua família por causa dela. Catarina descobre que Afonso virou plebeu por causa de uma mulher e arrisca que ele pode ter a intenção de espionar Artena. Afonso decide trabalhar na feira com Amália. Rodolfo vislumbra uma festa cheia de pompa para a cerimônia de coroação. Augusto se coloca à disposição de Afonso para ajudá-lo. Afonso agradece a Martinho e a sua família pela acolhida. Selena fica

furiosa com a ironia de Saulo no treino da academia e faz o chão tremer. Virgílio coloca em dúvida para Amália a disposição de Afonso para viver como plebeu. Afonso consegue emprego de ferreiro com Josafá. Rodolfo ordena a Cássio que a água da cidade seja diminuída para que sobre mais para a irrigação. Catarina diz a Constantino que fique distante de Mirtes. Rodolfo tem um surto de pavor no dia da coroação e se recusa a assumir o trono.

### Tempo de Amar

Inácio e Vasco se agridem, e Henriqueta se preocupa com o sobrinho. Tereza tem pesadelo com Mariana. Giuseppe vê Tomaso chegar pela manhã. Gilberte revela a Lucerne que José Augusto é pai de Maria Vitória. Natália desconfia do comportamento de Tomaso. Nicota se preocupa com o lugar onde Geraldo irá levá-la para passear. Celeste fica indignada com as manchetes do jornal contra Conselheiro. Geraldo leva Nicota à Festa do Porco. Lucerne mente para não se encontrar com José Augusto. Nicota se enfurece com Geraldo na festa e vai embora com Raimundo. Ester, mãe de Carolina, é hostil com Emília no recital, e a filha ouve. Alzira reclama de Bernardo ir encontrar José Augusto. Reinaldo é solidário a Emília. Giuseppe questiona Tomaso sobre suas saídas misteriosas. Vicente ouve Reinaldo falar para Conselheiro que Lucinda se casou com Inácio.

## NOTAS

### Beijo

Zezé Di Camargo e Graciele Lacerda se beijaram no show de Bruno Mars. O cantor se apresentou na noite desta segunda-feira (22), no estádio do Morumbi, em São Paulo. O sertanejo e a jornalista ficaram noivos em junho quando o músico fez surpresa para a capixaba. Na plateia do show do americano, Zezé e Graciele se divertiram ao posarem para fotos no Camarote Stadium. Quem também prestigiou Bruno foi Tom Cavalcante. O humorista foi clicado ao lado do amigo, pai de Wanessa Camargo.

### Férias

Fátima Bernardes e o namorado, Túlio Gadêlha, se reencontraram na última segunda-feira (22), um dia após o pernambucano reclamar de saudade da apresentadora. De férias do seu "Encontro", onde está sendo substituída por Ana Furtado e André Curvello, a jornalista jantou na companhia do advogado. Junto desde o ano passado, o casal escolheu um restaurante do shopping RioMar, em Recife, no Pernambuco.



**Geral**  
redacao@tribunahoje.jor.br**Correios: acompanhe sua encomenda pelo CPF**

A partir de quinta-feira (25) usuários de serviços postais dos Correios poderão acompanhar suas encomendas informando apenas os números do CPF ou do CNPJ. A nova funcionalidade dispensa a obrigatoriedade de informar o código do objeto. O serviço será gratuito e o cliente terá acesso a informações de todas as encomendas (cartas e objetos) em que seja remetente ou destinatário. Segundo o presidente dos Correios, Guilherme Campos, a medida atende uma demanda antiga dos usuários.

**Solidariedade**

**O** Hospital Uopecan de Umuarama está precisando com urgência de doação de alimentos. Os itens mais necessários no momento são: arroz, feijão, farinha de trigo, óleo, fubá, sal, leite longa vida e açúcar.

Os alimentos são utilizados para as refeições fornecidas gratuitamente para os pacientes e também servem como base para a montagem de cestas básicas, que são periodicamente distribuídas para pacientes em situação

**Uopecan de Umuarama precisa de doação de alimentos****Donativos podem ser entregues diretamente no Hospital**

de vulnerabilidade social.

Os donativos podem ser entregues no interior do Hospital, da sala da Legião Feminina de Combate ao Câncer (Av.

Paraná, 7592). Para mais informações, o telefone é (44) 2031-0751.

Essa é mais uma ação que conta com a força do traba-

lho voluntário e que busca formas de atenuar o sofrimentos de muitas famílias. Além desse tipo de campanha, a Legião Feminina, que é composta de

voluntárias, está presente no dia-a-dia do hospital, recepcionando usuários pacientes e seus famílias, encaminhando e orientando.

**CAMPANHA****Período de chuvas requer ações contra o mosquito da dengue**

Os primeiros meses do ano são fundamentais para o combate ao mosquito transmissor da dengue. Nesta época do ano ele tem as condições mais propícias para a reprodução – que são o calor e o alto índice de chuvas – o que exige atenção redobrada da população e uma fiscalização rígida dos órgãos públicos da área de saúde, a fim de evitar uma epidemia. O resultado do primeiro Levantamento de Índice Rápido para Infestação por *Aedes aegypti* (Liraa) deixa a certeza de que não se pode baixar a guarda contra o mosquito.

A ocorrência praticamente diária de chuvas, intercalada com dias de muito calor, dificultam o combate. "Nosso pessoal tem encontrado muitos recipientes com água limpa, parada, nas residências, quintais e terrenos



As equipes estarão visitando casas e conscientizando as pessoas sobre o perigo do Mosquito

baldios. Com tanta chuva, qualquer material reciclável, garrafas, pires, calhas, até na água de animais, tudo isso se torna um criadouro em potencial. A população precisa ficar bastante atenta", orienta o coordenador da Vigilância em Saúde do município, Flávio Posseti.

O índice de infestação predial em janeiro ficou em 6,3% em Umuarama. Para o levantamento a cidade é dividida em três regiões, com um total de 80 localidades. Em 11 desses locais não foram encontrados focos do mosquito, porém em 18 o índice ficou acima de 10% - os maiores percentuais foram registrados no Jardim Cruzeiro (25%), Aratimbó (16%), Parque Primeiro de Maio (15,5%), região do Colégio Monteiro Lobato e Jardim Alto da Glória (14,28%). Nas demais localidades o índice ficou entre 0% e 9%.

**ORIENTAÇÃO**

A secretária da Saúde do município, Cecília Cividini, disse que a equipe está atenta. "Além das orientações e da fiscalização realizada pela Covisa (Coordenadoria de Vigilância em Saúde), em breve distribuiremos materiais para reforçar o combate à dengue, conscientizando a população para medidas preventivas e procedimentos, em caso de suspeitas de contaminação.

**BENFEITORIA****Prefeitura realiza reformas no Bosque Uirapuru**

A infraestrutura do Bosque Uirapuru, um dos locais mais frequentados de Umuarama tanto para lazer quanto prática de atividades físicas – como corrida e caminhada –, está recebendo uma série de melhorias. A Secretaria Municipal de Obras, Planejamento Urbano e Projetos Técnicos contratou uma empresa terceirizada para reformar os quiosques e brinquedos.

As madeiras velhas dos brinquedos já foram retiradas e estão sendo substituídas por pranchas de garapeira, fixadas com parafusos. "O parquinho será renovado, aumentando a segurança e o conforto para as crianças que frequentam aquela área de lazer. É um serviço rápido e bem duradouro, pois estamos empregando madeiras de qualidade", disse o secretário municipal de Obras, Isamu Oshima. Além disso, a Prefeitura vai corrigir o piso e as coberturas dos brinquedos.

Os quatro quiosques com entradas pela Avenida Apucarana também passam por uma ampla reforma. A cobertura será

substituída por telhas... .., as churrasqueiras serão revitalizadas e a pia vai ganhar uma cuba em granito, além de torneiras novas. A mesinha central também terá novo visual. Nessa cobertura o madeiramento também foi substituído por caibros e vigas de cambará. O serviço completo foi orçado em cerca de R\$ 80 mil.

**CARAMUJOS**

Por outro lado, a Coordenadoria de Vigilância em Saúde (Covisa) mobilizou as equipes de Vigilância Ambiental para retomar as coletas periódicas de caramujos africanos, um problema crônico desde que o molusco chegou até o bosque. "No ano passado recolhemos cerca de 650 quilos de caramujos e agora em janeiro, na primeira coleta, foram encontrados 38,7 quilos. O volume é expressivo, mas como efeito do resultado do ano passado estamos encontrando apenas animais na fase juvenil – já em 2017 havia muitos adultos, de grande porte", disse o biólogo Gilberto Aguiar, agente ambiental.

**bianca fm**  
92,5  
Fone (44)3621-6565

TECNOLOGIA  
QUALIDADE  
SEGURANÇA  
AGILIDADE

TRANS CARD

TUDO ISSO EM UM SÓ CARTÃO!

ADQUIRA JÁ O SEU!

Umuarama



Equipes da Prefeitura trabalham na reforma de equipamentos no Bosque



## Perseguição na madrugada

Um utilitário Toyota SW4 roubado em São Paulo foi recuperado após perseguição e cerco policial na segunda-feira (22). A perseguição começou no Jardim San Fernando, quando o condutor empreendeu fuga seguindo pela PR-489 em direção a Xambê. Ele furou um bloqueio em Xambê e chegou até Alto Paraíso, onde se deparou com outro cerco. Acuado, optou por abandonar o veículo. O utilitário estava com placas trocadas.

## Tráfego

Integrantes da Polícia Militar (grupo Rotam) do 25º Batalhão apreenderam na madrugada de ontem (23), um 'pé de maconha', bem como, dinheiro e uma pessoa foi presa.

O caso aconteceu na Praça Papa Paulo VI, região central da cidade, em frente à Igreja Catedral do Divino Espírito Santo. De acordo com as informações do departamento de comunicação da Polícia Militar, uma denúncia anônima levou as equipes policiais até o local, onde estaria acontecendo o conhecido tráfico 'formiguinha', ou seja, a comercialização de pequenas quantidades de substância entorpecente.

No local foram abordados suspeitos e, durante buscas a um deles, por volta das 4h, o mesmo tentou dispensar uma

# PM apreende maconha guardada na geladeira

determinada quantidade de cocaína. O suspeito estava numa motocicleta Honda NXR 150.

De acordo com os policiais, o jovem abordado foi denunciado como sendo o responsável por abastecer aquela localidade com drogas e, por conta dessa suspeita, os PMs foram até sua residência, logo em seguida.

No imóvel, foram encontradas 665 gramas de maconha guardadas na geladeira e desco-

briram, nos fundos do quintal, um pé de maconha com cerca de 2 metros de altura.

Apesar da localização das drogas, os PMs não deram por encerradas as buscas, até que apreenderam ainda a quantia de R\$ 390 em espécie, cuja origem o rapaz não soube explicar. O detido foi encaminhado à Delegacia de Polícia de Umuarama e denunciado por tráfico de drogas.



Os PMs encontraram também um pé de maconha com mais de dois metros de altura

## COLISÃO

### Irmã de Miss Brasil foi internada na UTI após grave acidente

Jovem de 18 anos de idade que se envolveu num acidente no início da noite da segunda-feira (22), foi internada em estado grave em hospital de Umuarama, depois de socorrida por bombeiros da cidade. A garota, identificada como Yara Lethícia, sofreu várias fraturas.

Conforme os registros do Corpo de Bombeiros, o atendimento foi realizado por volta das 18h42, na avenida Governador Parigot de Souza. Ela pilotava uma motocicleta Honda

Biss-ES, quando colidiu contra um Chevrolet Onix LTZ, de cor branca.

Devido à violência do choque, a garota sofreu fratura exposta no fêmur, fratura no braço direito, contusão no pulmão, além de uma fratura de face, e outra na base de crânio.

A jovem, que é irmã da Miss Brasil Raissa Santana, foi levada às pressas pelos bombeiros ao Hospital Uopecan de Umuarama, onde permanecia internada na Unidade de Tera-

pia Intensiva até o final da tarde de ontem.

Nas redes sociais, Raissa pediu orações pela melhora no estado de saúde da irmã, assim que ficou sabendo do acidente.

A garota estava sozinha na motoneta e o motorista do Ônix não sofreu ferimentos.

A assessoria de imprensa do Hospital Uopecan repassou ontem, ao final da tarde à reportagem, que o estado de saúde de Yara era considerado grave e inspirava cuidados.

## MONITORANDO

### PC usa rastreador de celular e recupera produtos furtados

A Polícia Civil de Umuarama prendeu uma pessoa e recuperou produtos que foram furta-

dos de um homem. O crime aconteceu no último dia 17, quando um morador do Parque Cidade Jardim se descuidou e acabou deixando uma bolsa com alguns pertences em cima do carro, que estava es-

tacionado na rua.

Quando percebeu o descuido e voltou para reaver a bolsa, descobriu que não estava mais lá. Algum tempo depois a bolsa foi localizada por uma mulher que caminhava por um terreno bal-

diado no mesmo bairro.

Do seu interior foram furtados um celular, R\$ 800 em dinheiro e três cartões de banco.

Conforme o delegado Fernando Ernandes Martins, a vítima registrou um boletim de ocorrência na delegacia e o dispositivo rastreador do celular foi acionado. Assim que a polícia obteve um endereço, uma equipe do Grupo de Diligências Especiais (GDE) foi até o local.

O celular estava com uma

mulher. Ela informou ter ganhado o aparelho do seu companheiro, que é funcionário do condomínio onde a vítima do furto reside.

Martins comenta que, inicialmente, o suspeito negou o crime, mas depois acabou confessando que pegou os pertences da bolsa. Ele foi conduzido à 7ª SDP, onde na manhã de ontem (23) prestou esclarecimentos e foi indiciado por furto qualificado.

USE ESTA ARMA

181

COMBATA A VIOLÊNCIA  
GARANTIA ABSOLUTA DE SIGILO

UMUARAMA 24 HORAS

www.umuarama24horas.com.br



# VALVEL Comércio de Veículos Ltda *Compra - venda e troca de veículos*

**MERCEDEZ / C-250 SPORT 1.8 CGI 2014** - PRATA, GASOLINA, AUTOMÁTICA, TÊTO, COURO, AIBAGS, ABS, COMPLETA, Ú/DONO. **R\$ 97.800,00**

**COMPASS 2.0 LONGITUDE 4X4 MODELO 2017** - BRANCA PEROLIZADA, DIESEL, AUTOMÁTICA, COURO, AIRBAG, ABS, MULTIMÍDIA, Ú/DONO, COM 17 MIL KM. **R\$ 125.800,00**

**RENEGADE 2.0 SPORT MOD. 2016** - PRETA, 4X4, DIESEL, AUTOMÁTICA, COURO, SOM, RODAS, AIRBAG, ABS, C/ 38 MIL KM, ÚNICO DONO. **R\$ 94.800,00**

**HB-20S SEDAN 1.6 CONFORT PLUS MOD. 2014** - PRETA PEROLIZADA, FLEX, AIRBAG, ABS, SOM, AR, DIREÇÃO, COMPLETO, ÓTIMA CONSERVAÇÃO. **R\$ 39.800,00**

**HB-20 HATCH 1.0 CONFORT PLUS MOD. 2014** - BRANCA, AIRBAG, ABS, SOM, C/ SOM NO VOLANTE, ÚNICA DONA, COMPLETO, NA GARANTIA. **R\$ 34.800,00**

**I30 2.0 MOD. 2012** - PRETO, GASOLINA, MECANICO, AIRBAG, ABS, SOM, RODAS, AR, DIREÇÃO, VIDROS, TRAVAS, ALARME, ÓTIMA CONSERVAÇÃO. **R\$ 34.800,00**

**KIA SORENTO EX 2 MOD. 2012** - PRATA, GASOLINA, AUTOMÁTICA, COURO, AIRBAG, ABS, RODAS, ÚNICO DONO, ÓTIMA CONSERVAÇÃO. **R\$ 59.800,00**

**PEUGEOT 307 HATCH 2.0 FELINE MOD. 2006** - PRATA, GASOLINA, AUTOMÁTICO, AR, DIREÇÃO, RODAS, COMPLETO. **R\$ 17.800,00**

**HONDA CIVIC SI 2.0 ANO 2010** - PRETA, GASOLINA, MECANICO, AIRBAG, ABS, PLACA-A, ÓTIMA CONSERVAÇÃO, COMPLETO. **R\$ 50.800,00**

**COROLLA XEI 2.0 MODELO 2018 ZERO KM** - PRATA, DOCUMENTADO, AUTOMÁTICO, COURO, AIRBAG, ABS, SOM, MULTIMÍDIA, COMPLETO. **R\$ 102.800,00**

**COROLLA ALTIS 2.0 MOD. 2016** - PRATA, FLEX, AUTOMÁTICO, BANCO ELÉTRICO, AIRBAG, ABS, MULTIMÍDIA, COM 11 MIL KM, ÚNICA DONA, COMPLETO. **R\$ 89.800,00**

**COROLLA XEI 2.0 MOD. 2016** - BRANCA, AUTOMÁTICO, COURO, AIRBAG, ABS, SOM, MULTIMÍDIA, ÚNICO DONO, C/ 48 MIL KM, NA GARANTIA. **R\$ 83.800,00**

**ETIOS HATCH 1.3 X MOD. 2015** - BRANCA PEROLIZADA, FLEX, 5-PORTAS, AIRBAG, ABS, SOM, COMPLETO. **R\$ 36.800,00**

**HILUX SW4 SRV 3.0 ANO 2013** - PRATA, DIESEL, 4X4, AUTOMÁTICA, COURO, MULTI-MÍDIA, 5-LUGARES, ABS, AIRBAG, COMPLETA. **R\$ 130.800,00**

**HILUX SW4 SRV 3.0 MOD. 2012** - PRETA, DIESEL, 5-LUGARES, 4X4, AUTOMÁTICA, ABS, AIRBAG, 79 MIL KM, PNEUS NOVOS, Ú/DONA. **R\$ 120.800,00**

**HILUX SW4 SRV 3.0 MOD. 2011** - PRETA, DIESEL, 7-LUGARES, 4X4, AUTOMÁTICA, ABS, AIRBAG, ÓTIMA CONSERVAÇÃO. **R\$ 105.800,00**

**HILUX SRV 3.0 CD MOD. 2014** - BRANCA, DIESEL, 4X4, AIRBAG, ABS, COURO, MULT-MÍDIA, PNEUS NOVOS, COMPLETA, RARIDADE. **R\$ 114.800,00**

**HILUX SR 3.0 CD ANO 2012** - PRETA, DIESEL, AUTOMÁTICA, COURO, AIRBAG, ABS, SOM, ÚNICO DONO, COMPLETA, REVISADA. **R\$ 90.800,00**

**HILUX SRV 3.0 CD MOD. 2012** - PRETA, DIESEL, 4X4, AUTOMÁTICA, COURO, RODAS ARO 17, C/ CONTROLE DE TRAÇÃO, ÚNICO DONO, COMPLETA. **R\$ 95.800,00**

**HILUX SRV 3.0 CD ANO 2011** - PRETA, DIESEL, 4X4, AUTOMÁTICA, AIRBAG, ABS, COURO, PLACA-A, COMPLETA. **R\$ 88.800,00**

**HILUX 2.5 CABINE SIMPLES 4X4 ANO 2007** - BRANCA, DIESEL, AR, DIREÇÃO, BANCOS EM COURO, VIDROS, TRAVAS, COMPLETA, EXCELENTE CONSERVAÇÃO. **R\$ 55.800,00**

**ASTRA 2.0 ADVANTAGE MOD. 2011** - CINZA, FLEX, AIRBAG, ABS, AR DIGITAL, DIREÇÃO, VIDROS, TRAVAS, ALARME, SOM, COMPLETO. **R\$ 29.800,00**

**CRUZE SEDAN LT 1.8 ANO 2013** - PRATA, FLEX, AUTOMÁTICO, BANCOS EM COURO, ABS, AIRBAG, SOM, RODAS, COMPLETO, ÚNICA DONA. **R\$ 48.800,00**

**TRACKER LTZ TURBO ANO 2017** - BRANCA, FLEX, AUTOMÁTICA, AIRBAG, ABS, TÊTO, COURO, C/ 16 MIL KM, NA GARANTIA. **R\$ 85.800,00**

**CELTA LIFE 1.0 MOD. 2006** - BRANCA, FLEX, 2-PORTAS, RODAS, TRAVAS, ALARME, ÓTIMA CONSERVAÇÃO. **R\$ 12.800,00**

**CORSA SEDAN CLASSIC LIFE MOD. 2010** - PRATA, FLEX, AR, DIREÇÃO, TRAVAS, ALARME, SOM, ÚNICO DONO, RARIDADE. **R\$ 17.800,00**

**CORSA SEDAN JOY 1.0 MOD. NOVO 04/05** - PRATA, GASOLINA, VIDROS VERDES, TRAVAS, ALARME. **R\$ 16.800,00**

**CORSA SEDAN 1.0 MOD. NOVO 03/04** - PRATA, GASOLINA, VIDROS VERDES, TRAVAS, ALARME, REVISADO. **R\$ 15.800,00**

**CORSA SEDAN JOY 1.0 MOD. NOVO 02/03** - PRETA, FLEX, AR, DIREÇÃO, VIDROS, TRAVAS, ALARME, RODAS, COMPLETO. **R\$ 18.000,00**

**CORSA SEDAN CLASSIC LIFE ANO 2005** - PRATA, GASOLINA, 4-PORTAS, REVISADO, ÓTIMA CONSERVAÇÃO. **R\$ 13.800,00**

**MONTANA CONQUEST 1.4 ANO 2009** - PRETA, FLEX, AR, DIREÇÃO, TRAVAS, ALARME, CAPOTA MARITIMA, PROTETOR, CAÇAMBA. **R\$ 21.800,00**

**PRISMA JOY 1.4 MOD. 2009** - PRATA, FLEX, VIDROS VERDES, TRAVAS, ALARME, PLACA-A, ÓTIMA CONSERVAÇÃO. **R\$ 17.800,00**

**S-10 CAB. DUPLA 2.4 ADVANTAGE ANO 2016** - BRANCA, FLEX, COURO, MY-LINK, CAPOTA MARITIMA, C/ 19 MIL KM, ÚNICO DONO, COMPLETA. **R\$ 72.800,00**

**S-10 CAB. DUPLA 2.8 LTZ ANO 2015** - BRANCA, DIESEL, AUTOMÁTICA, 4X4, AIRBAG, ABS, COURO, MULT-MÍDIA, PNEUS BF, IMPECÁVEL. **R\$ 112.800,00**

**S-10 CAB. SIMPLES ADVANTAGE 2.4 MOD. 2010** - PRATA, FLEX, ABS, AR, DIREÇÃO, VIDROS, TRAVAS, ALARME, RODAS, COMPLETA. **R\$ 33.800,00**

**S-10 CAB. DUPLA 2.4 EXECUTIVE MOD. 2010** - PRATA, FLEX, COURO, SOM, AR, DIREÇÃO, VIDROS, TRAVAS, RODAS, COMPLETA. **R\$ 40.800,00**

**FIESTA SEDAN 1.6 MOD. 2014** - PRATA, FLEX, AIRBAG, ABS, SOM, RODAS, ÚNICA DONA, COMPLETO, EXCELENTE CONSERVAÇÃO. **R\$ 32.800,00**

**NEW KA HATCH 1.0 SE MOD. 2016** - BRANCA, AIRBAG, ABS, SOM, VIDROS ELÉTRICOS NAS 4 PORTAS, TRAVAS, ALARME, COMPLETO, ÚNICA DONA. **R\$ 36.800,00**

**AMAROK CD 2.0 S ANO 2015** - BRANCA, DIESEL, MECANICA, 4X4, AIRBAG, ABS, MULTI-MÍDIA, IMPECÁVEL, COMPLETA. **R\$ 86.800,00**

**FOX 1.6 MSI CONFORTLINE ANO 2016** - PRATA, FLEX, AIRBAG, ABS, SOM, RODAS, COMPLETO, COM 15 MIL KM, ÓTIMA CONSERVAÇÃO. **R\$ 45.800,00**

**FOX CITY 1.0 MI MOD. 2009** - PRATA, FLEX, 5-PORTAS, RADIO, REVISADO, ÓTIMA CONSERVAÇÃO. **R\$ 18.800,00**

**GOL G6 TREND 1.0 ANO 2013** - PRATA, FLEX, AR, DIREÇÃO, VIDROS, TRAVAS, ALARME, SOM, SENSOR DE RÉ, COMPLETO, Ú/DONO. **R\$ 25.800,00**

**GOL G3 POWER 1.6 ANO 2004** - BRANCO, FLEX, AR, DIREÇÃO, AIRBAG DUPLA, VIDROS, TRAVAS, SOM, COMPLETO, EXCELENTE CONSERVAÇÃO. **R\$ 16.000,00**

**GOL MI CITY 1.0 MOD. 2005** - VERMELHA, ALCOOL, 4-PORTAS, AR, DIREÇÃO, VIDROS, TRAVAS, ALARME, RODAS, COMPLETO. **R\$ 14.800,00**

**GOL 1.0 SPECIAL ANO 1999** - BRANCA, GASOLINA, 2-PORTAS, VIDROS ELÉTRICOS, REVISADO. **R\$ 8.800,00**

**GOL CL BOLA 1.6 AP MOD. 1996** - PRATA, GASOLINA, 2-PORTAS, MODELO BOLA, ALARME, REVISADO. **R\$ 8.800,00**

**PARATI SURF 1.6 ANO 2008** - PRATA, FLEX, AR, DIREÇÃO, VIDROS, TRAVAS, ALARME, RODAS, COMPLETA. **R\$ 24.800,00**

**PARATI MI 1.6 MOD. 1999** - BRANCA, GASOLINA, 4-PORTAS, AR, DIREÇÃO, VIDROS, TRAVAS, ALARME, RODAS, REVISADA. **R\$ 11.800,00**

**SPACEFOX 1.6 MI MOD. 2009** - PRETA, FLEX, AR, DIREÇÃO, VIDROS, TRAVAS, ALARME, SOM, ÚNICA DONO, COMPLETO. **R\$ 24.800,00**

**VOYAGE TREND 1.6 ANO 2011** - PRATA, FLEX, AR CONDICIONADO, DIREÇÃO, VIDROS, TRAVAS, ALARME, SOM, COMPLETO. **R\$ 24.800,00**

**PALIO WEEKEND ADVENTURE LOOKER MOD. 2011** - PRETA, DUOLOGIC, FLEX, AR, DIREÇÃO, RODAS, SOM, COMP. DE BORDO, COMPLETA. **R\$ 29.800,00**

**PALIO WEEKEND - ADV. 1.8 ANO 2009** - BRANCA, FLEX, AR, DIREÇÃO, VIDROS, TRAVAS, ALARME, RODAS, COURO, COMPLETA. **R\$ 25.800,00**

**PALIO 1.0 ELX MODELO 2000** - CINZA, GASOLINA, 4-PORTAS, DIREÇÃO, VIDROS, TRAVAS, ÓTIMA CONSERVAÇÃO. **R\$ 8.800,00**

**HONDA CG 150 TITAN ESD ANO 2015** - VERMELHA, FLEX, PARTIDA ELETRICA, FREIO A DISCO, ÚNICO DONO, EXCELENTE CONSERVAÇÃO. **R\$ 7.800,00**

CONSULTE NOSSO SITE = [www.valveveiculos.com.br](http://www.valveveiculos.com.br)  
Av. Londrina, 3556 - FONE: (44) 3622-3348 - (PABX) (44) 9976-1955  
CEP 87502-250 - U M U A R A M A - P A R A N Á  
Transporte com segurança, use a cadeirinha.

# SEMINOVOS



## COM GARANTIA DE QUALIDADE

CARROS	ANO	COR	OPCIONAIS	VALOR
CLASSIC LS FLEX	12/13	PRETO	DH, DS	R\$ 22.900,00
CRUZE SEDAN LT FLEX	14/14	BRANCO	COMPLETO, AUT, COU	R\$ 54.900,00
CRUZE SEDAN LTZ II FLEX	16/17	PRATA	COMPLETO	R\$ 98.900,00
FLUENCE DYN 2.0	13/14	BRANCO	COMPLETO	R\$ 44.900,00
ONIX 1.0 LT FLEX	16/17	BRANCO	COMPLETO	R\$ 42.900,00
S10 LT 4X4 DIESEL	16/17	BRANCO	COMPLETO, AUT	R\$ 126.900,00
S10 LT 4X4 FLEX	14/15	BRANCO	COMPLETO	R\$ 75.900,00
S10 LTZ FLEX	14/14	PRATA	COMPLETO	R\$ 72.900,00
TRAILBLAZER GAS LTZ	16/17	CINZA	COMPLETO	R\$ 145.900,00
MOTO BMW S1000 RR	12/13	PRETA	COMPLETO	R\$ 54.900,00
HARLEY DAVIDSON XR 1200X	11/11	PRETA	COMPLETO	R\$ 26.900,00

CONFIRA MAIS OFERTAS EM NOSSO SITE:  
[WWW.UVEL.COM.BR](http://WWW.UVEL.COM.BR)



SERVIÇOS FINANCEIROS RESPEITE OS LIMITES DE VELOCIDADE

3621-3000

### EXTRAVIO DE ALVARÁ DE LICENÇA

EDNA HIPÓLITO, inscrita, no CPF 645.230.639-15 situado na Rua Fernão Dias, 4407, CEP: 87502-260, nesta cidade de Umuarama, Estado do Paraná, vem publicar o extravio do ALVARÁ DE LICENÇA Nº 18.094. Com esta publicação o mesmo fica sem nenhum efeito legal.

### Publicação de Extravio

Dario Pelegrinelli, CPF 022.505.609-78, CADPRO 95579901-16, comunica o extravio de suas notas fiscais de produtor 10, 20, 21, 22, 23, 24, 29, 33, 38, 39, 41, 42, 43 e 44, ficando as mesmas canceladas em função dessa publicação.

Ligue e assine

**Tribuna Hoje**

**3056-6050**

**COROA DE FLORES** A PARTIR DE **R\$ 180,00**

[www.coroasfloriprev.com](http://www.coroasfloriprev.com)

FAIXA E FRETE GRÁTIS PARA TODO O INTERIOR DO PARANÁ, CURITIBA E REGIÃO



Transforme a realidade de alguém!  
**Doe Sangue, doe vida!**

Informações pelo fone: 44 3621-8300

apoio: **Tribuna Hoje**



## Conselho de Administração faz Mudanças na Caixa

O Conselho de Administração da Caixa Econômica Federal confirmou a destituição de três dos quatro vice-presidentes afastados na semana passada pelo presidente Michel Temer. Um vice-presidente foi restituído ao cargo por falta de provas. Em nota, o banco informou que os vice-presidentes Antônio Carlos Ferreira (Corporativo) Roberto Derziê de Sant'Anna (Governo) e Deusdina dos Reis Pereira (Fundos de Governo e Loterias) foram desligados da instituição financeira. O vice-presidente de Clientes, Negócios e Transformação Digital, José Henrique Marques da Cruz, voltará ao cargo.

# Ação policial PRF realiza apreensão de 7,2 toneladas de maconha Posto de Porto Camargo

Em mais uma ação da Polícia Rodoviária Federal, na fronteira com o Mato Grosso do Sul, ontem, no final da tarde, uma carreta com 7,2 toneladas de maconha foi apreendida, quando passava pela Unidade do Posto Rodoviário Porto Camargo, próximo à ponte que liga Paraná e Mato Grosso do Sul. Os policiais desconfiaram do motorista e abordaram, realizando vistoria minuciosa do carregamento que, aparentemente, era farelo de trigo, oriundo do estado vizinho. Mas, misturado à carga, foram encontrados os tabletes de maconha, totalizando 7,2 toneladas.



Polícia faz vistoria na carga e se depara com carregamento de maconha

A equipe da PRF prendeu em flagrante o motorista, de 39

anos de idade, e encaminhou a ocorrência para a Delegacia da Polícia Federal em Guaira. Aos policiais rodoviários federais, o motorista disse que buscou a droga em Naviraí (MS) e que a levaria para Belo Horizonte (MG). Não deu mais detalhes,

mas o caso vai ser investigado pela Polícia Federal.

Trata-se de mais uma grande apreensão por parte da PRF, que tem intensificado suas ações no combate ao tráfico de drogas e ao contrabando de cigarros.

## FATAL

# Motociclista envolvido em acidente de moto x moto morre no hospital

Um jovem de 22 anos de idade que se envolveu num acidente entre motos na madrugada do sábado (20), não resistiu aos ferimentos e morreu no hospital ontem (23) de madrugada. Familiares autorizaram a doação de órgãos.

O acidente foi registrado pelo Corpo de Bombeiros de Umuarama por volta das 2h30 no cruzamento das ruas Paranaguá e Santa Helena.

Depois de socorrido no local, o jovem Rafael Carlos Viana, que pilotava uma das motocicletas envolvidas na colisão foi levado em estado grave ao Hospital Nossa Senhora Aparecida (plantação). O piloto da outra moto envolvida, também foi conduzido à mesma unidade hospitalar, mas em estado moderado.

De acordo com relatos de testemunhas, um dos motociclistas invadiu a via preferencial

e colidiu contra a outra motocicleta. Por conta do acidente, Viana ficou gravemente ferido e sua morte encefálica foi confirmada na madrugada, por médicos que o acompanhavam desde seu internamento.

A captação de órgãos do rapaz foi realizada durante toda a tarde de ontem e depois o corpo foi trasladado ao Instituto Médico Legal (IML), onde foi necropsiado e depois liberado para os atos fúnebres.

República Federativa do Brasil  
Comarca de Umuarama  
Estado do Paraná

Cartório de Protesto 1º Ofício  
Elvira Santos Moreira - Oficial

Rua Piúna, 3745 - Sala 02 - Zona I - Umuarama (PR)

**Edital de Intimação Nº 16**

Por não ter sido possível encontrar os referidos responsáveis, pelo presente intimo para todos os fins de direito e, ao mesmo tempo certifico de que, se não atendido ao presente até o dia 25/01/2018 (informamos que nosso horário de funcionamento é das 8:30 as 11:00 e das 13:00 as 17:00h) serão lavrados os respectivos protestos.

Protocolo 18307, Distrib. 1572 - JANAINA CEQUINE, 143.373.528-80, RUA BARARUBA, 3219, PC TAMOIO, Cep-87.503-040, UMUARAMA, PR, um(a) DMI, nº 1201312014, a favor de ADMINISTRACAO DE CEMITERIOS E SERVICOS FUNERARIO, com vencimento 04/01/2018, cujo o valor se encontra inserido na faixa A do item I da Tabela XV da Lei 19.350 de 20/12/2017.

Protocolo 18334, Distrib. 1626 - MARCOS ADRIANO THEODORO CEARA, CPF 057.980.369-44, AVENIDA RIO GRANDE DO SUL, 3185, JARDIM AMERICA, Cep-87.502-400, UMUARAMA, PR, um(a) CED.CRED. BANC. POR INDICACAO, nº 10189700027917, a favor de OMNI S/A - CREDITO FINANCIAMENTO E INVESTIMENTO, com vencimento 31/10/2017, cujo o valor se encontra inserido na faixa B do item I da Tabela XV da Lei 19.350 de 20/12/2017.

Afixado no lugar de costume nesta data.

Umuarama (PR), 24 de janeiro de 2018

Elvira Santos Moreira  
Oficial

PREFEITURA MUNICIPAL DE IPORÁ  
ESTADO DO PARANÁ  
AVISO DE LICITAÇÃO  
TOMADA DE PREÇOS Nº. 001/2018-PMI  
PROCESSO Nº. 001/2018

O Município de Iporá, Estado do Paraná, com autorização do excelentíssimo Prefeito Municipal Roberto da Silva, em conformidade com o disposto na Lei nº. 8.666/93, de 21 de junho de 1993, e suas alterações posteriores e demais legislação, torna público a realização da licitação no dia 08 de Fevereiro de 2018 às 10:00 horas, na sala de reuniões em sua sede administrativa – Paço Municipal, sito à Rua Pedro Álvares Cabral, 2.677, na cidade de Iporá-PR, na modalidade TOMADA DE PREÇOS, para execução, sob regime de empreitada por preço global, tipo MENOR PREÇO, a preços fixos e sem reajuste, da seguinte obra:

OBJETO: Contratação de Empresa para Realização da Obra de Pavimentação Asfáltica no Município de Iporá-PR, em atendimento ao convênio 060/2017 – SEIL, e conformidade com o respectivo Memorial Descritivo, Projeto, Planilha de Serviços e Cronograma físico-financeiro.

A pasta contendo projetos, memorial e cronograma, com inteiro teor do Edital e seus respectivos modelos, adendos e anexos poderá ser adquirida no endereço acima indicado no horário ou obtida no site oficial do município www.ipora.pr.gov.br.

Informações adicionais, dúvidas e pedidos de esclarecimentos deverão ser dirigidos à Comissão de licitação no endereço acima mencionado – telefone 0xx44-3652-8100 e Fax 0xx44-3652-8101 – “e-mail” licitacao@ipora.pr.gov.br.

Iporá-Pr, 23 de Janeiro de 2018  
João Pedro Gea Maruche  
Presidente da Comissão Especial de Licitação

REPÚBLICA FEDERATIVA DO BRASIL  
Segundo Tabelionato de Protesto de Títulos COMARCA DE UMUARAMA - PR  
Antonio Newton Guimarães Vasconcellos - Titular CNPJ 76.725.464/0001-27  
Av. Presidente Castelo Branco, 3806 Ed. Italia 4. and. sala 404 Fone/Fax: 3622-3092  
No. 0014/2018

Edital de Intimação

Encontram-se neste Tabelionato, sito a Av. Presidente Castelo Branco, 3806, na cidade de Umuarama, para protesto, os títulos abaixo discriminados, de responsabilidade dos devedores a seguir relacionados.

- LUIZ FERNANDO SOBRAL DA SILVA, CPF 100.588.259-24, sito a RUA CASSIANO RICARDO 1079 UMUARAMA PR, CEP87.510-028, um (a) DUPLICATA POR INDICACAO, número 11156/11178, com vencimento em 04/01/2018, credor: ADMINISTRACAO DE CEMITERIOS E SERVICOS FUNERA, cedente: ADMINISTRACAO DE CEMITERIOS E SERVICOS FUNERA, endosso: M, protocolado sob o número 201800817 em 22/01/2018 distribuído (a) sob o número 1564 em 19/01/2018, por falta de pagamento, cujo valor se encontra inserido na faixa A do item I da Tabela XV da Lei 13.611/02
- MARIA APARECIDA MESSIAS DE ANDRADE SI, CPF 017.212.139-61, sito a RUA JANDAIA, 4765, UMUARAMA PR, CEP87.502-130, um (a) DUPLICATA POR INDICACAO, número 3791/7, com vencimento em 12/01/2018, credor: ODILIO KLAMT & CIA LTD, cedente: COOPERATIVA CRED LIVRE ADM REGIAO UMUARAMA -, endosso: M, protocolado sob o número 201800820 em 22/01/2018 distribuído (a) sob o número 1570 em 19/01/2018, por falta de pagamento, cujo valor se encontra inserido na faixa A do item I da Tabela XV da Lei 13.611/02
- CARLOS ALBERTO DA COSTA, CPF 527.062.499-00, sito a AV ANGELO MOREIRA DA FONSECA 1150 UMUARAMA PR, CEP87.506-370, um (a) DUPLICATA POR INDICACAO, número 005458/02, com vencimento em 13/01/2018, credor: ARAPONDIESEL BOMBAS I, cedente: COOPERATIVA CRED LIVRE ADM REGIAO UMUARAMA -, endosso: M, protocolado sob o número 201800824 em 22/01/2018 distribuído (a) sob o número 1578 em 19/01/2018, por falta de pagamento, cujo valor se encontra inserido na faixa A do item I da Tabela XV da Lei 13.611/02
- MADI CONFECÇOES LTDA ME, CNPJ 10.593.508/0001-02, sito a AVENIDA CELSO GARCIA CID 3805 UMUARAMA PR, CEP87.501-090, um (a) DUPLICATA POR INDICACAO, número 00146056 3, com vencimento em 14/01/2018, credor: SUN SPECIAL COMERCIO E REPRESENTACAO LTDA, cedente: SUN SPECIAL COMERCIO E REPRESENTACAO LTDA, endosso: M, protocolado sob o número 201800826 em 22/01/2018 distribuído (a) sob o número 1582 em 19/01/2018, por falta de pagamento, cujo valor se encontra inserido na faixa B do item I da Tabela XV da Lei 13.611/02
- JOSE DE ANDRADE, CPF 158.895.649-00, sito a PADRE JOSE GERMANO NETO JUNIOR UMUARAMA PR, CEP87.503-650, um (a) DUPLICATA POR INDICACAO, número 1468, com vencimento em 08/01/2018, credor: INDUSTRIA COM. IMP. E EXP. DE, cedente: METROPOLITANA A F I E D CREDI, endosso: M, protocolado sob o número 201800841 em 22/01/2018 distribuído (a) sob o número 1613 em 19/01/2018, por falta de pagamento, cujo valor se encontra inserido na faixa A do item I da Tabela XV da Lei 13.611/02
- MARCIA CRISTINA RODRIGUES, CNPJ 23.624.442/0001-04, sito a AV RIO GRANDE DO SUL, 2051, JD BELVEDERE UMUARAMA PR, CEP87.505-000, um (a) DUPLICATA POR INDICACAO, número NL-7686, com vencimento em 13/01/2018, credor: MGA FILMS PELICULAS PROTETORAS, cedente: MGA FILMS PELICULAS PROTETORAS, endosso: M, protocolado sob o número 201800847 em 22/01/2018 distribuído (a) sob o número 1624 em 19/01/2018, por falta de pagamento, cujo valor se encontra inserido na faixa A do item I da Tabela XV da Lei 13.611/02

Por não ter sido possível encontrar os referidos responsáveis, pelo presente os intimo para todos os fins de direito e, ao mesmo tempo os científico de que, se não atendido ao presente até o dia 25/01/2018 (informamos que nosso horário de funcionamento é das 8:30 as 11:00 e das 13:00 as 17:00 h) serão lavrados os respectivos protestos. Afixado no lugar de costume, nesta data.

Umuarama, 23 de janeiro de 2018.

Antonio Newton G. Vasconcellos  
CPF 585.778.319-49  
OFICIAL

Tania Cristina dos Santos  
CPF 836.864.609-04  
Escritor J. J. Vasconcellos

Antonio Newton G. Vasconcellos  
OFICIAL

Gosta de animais?  
Você pode ajudar doando ração, medicamentos, cobertores, ou até mesmo o seu tempo! Seja um voluntário da SAAU e faça a diferença!

**SAAU**  
Sociedade de Amparo aos Animais de Umuarama

44 3622-4480



# Esporte

redacao@tribunahoje.jor.br

## Muralha no Japão

O Flamengo continua o processo de enxugar o elenco. O próximo a sair será Alex Muralha. O goleiro acertou sua ida, por empréstimo de 11 meses, para o japonês Albirex Niigata, mesmo clube para o qual o atacante Thalles, ex-Vasco, transferiu-se recentemente. Nesta janela de transferências, já saíram outros jogadores que não tinham mais clima no Rubro-Negro: Gabriel foi emprestado ao Sport, Márcio Araújo acertou com a Chapecoense e Mancuello agora é jogador do Cruzeiro.

# Paranaense

## Dia de clássicos pelo Estado

**O** Paranaense de Futebol 2018 chega à sua 2ª rodada neste meio de semana com três clássicos marcados para esta quarta-feira: Foz do Iguaçu x Toledo, Paraná Clube x Atlético e Londrina x Maringá. O duelo no Norte do Estado está marcado para as 21h45, enquanto os jogos na capital e no Oeste estão marcados para as 20h.

Na Vila Capanema, a Gralha tenta se recuperar da derrota para o União na estreia. Já o Furacão

tenta emendar a segunda vitória seguida depois de ter vencido o Maringá na primeira rodada.

No Clássico do Café, ambos os rivais buscam os primeiros três pontos no campeonato. O Tubarão iniciou a disputa com um empate em Foz do Iguaçu e hoje debuta diante de seu torcedor.

No Oeste, o Azulão da Fronteira tenta fazer o fator casa prevalecer diante do Toledo, que vem de vitória sobre o FC Cascavel, no Clássico da Soja que fechou a 1ª rodada.

### GAUCHÃO

## Titulares voltam voltam ao Inter

O Campeonato Gaúcho chega à sua terceira rodada neste meio de semana com três equipes com 100% de aproveitamento. Duas delas medem forças nesta quarta-feira: Caxias e Internacional, que duelam às 21h45 no Estádio Centenário, em Caxias do Sul.

Será o segundo jogo seguido fora de casa para o Colorado, que no fim de semana mandou uma equipe suplente a Novo Hamburgo e goleou o adversário por 3 a 0. Antes, havia vencido o Veranópolis por 1 a 0, na estreia no Estadual. Já o Caxias quer fazer fila na dupla Grenal. No sábado venceu o Grêmio por 5 a 3 depois de ter aplicado 3 a 0 no Novo Hamburgo na 1ª rodada.

Para o confronto desta noite, o técnico Odair Hellmann indicou que os titulares retornarão ao Inter. A única preocupação para a partida é o meia Camilo, que segue tratando uma dor muscular na panturrilha e que nos treinos para o jogo foi substituído por Edenilson.

O time escalado no treino teve Marcelo Lomba; Cláudio Winck, Klaus, Cuesta e Gabriel; Rodrigo Dourado, Juan, William Pottker, D'Alessandro e Edenilson; Leandro Damiano.

### GRÊMIO

Ainda sem vencer no Gaúcho 2018, o Grêmio desafia o Avenida em Santa Cruz do Sul nesta quarta-feira, às 19h30. A única novidade no time alternativo do Imortal, comandado

pelo cascavelense César Bueno, será a volta do zagueiro Paulo Miranda, no lugar de Ruan. O Avenida também ainda não venceu no campeonato. Perdeu para o São Paulo e empatou com o São Luiz.

### JOGAM HOJE

PARANAENSE		
20h	FC Cascavel	x Prudentópolis
20h	Foz do Iguaçu	x Toledo
20h	Paraná Clube	x Atlético
20h	Cianorte	x União
21h45	Londrina	x Maringá
PAULISTA		
17h	Linense	x São Caetano
19h30	Corinthians	x Ferroviária
19h30	Botafogo	x Novorizontino
21h45	Mirassol	x São Paulo
GAÚCHO		
19h30	Avenida	x Grêmio
20h30	B. de Pelotas	x Veranópolis
20h30	São José	x N. Hamburgo
20h30	São Paulo	x Cruzeiro
21h45	Caxias	x Internacional
CARIOCA		
17h	Cabofriense	x Vasco
19h30	Flamengo	x Bangu
21h45	Fluminense	x Portuguesa
MINEIRO		
19h30	América	x Tupi
20h	Boa Esporte	x Democrata
20h30	Caldense	x Tombense
20h30	Patrocinense	x URT
21h45	Cruzeiro	x Uberlândia
BAIANO		
21h	Juazeirense	x Jacobina
21h30	Fluminense	x Atlético
21h30	Jequié	x Bahia de Feira
21h45	Bahia	x Jacuipense
21h45	V. da Conquista	x Vitória
PERNAMBUCANO		
21h	Salgueiro	x América
21h	Pesqueira	x Vitória
21h	Afogados	x Belo Jardim
22h30	Náutico	x Sport
CEARENSE		
17h	Ferroviário	x Uniclinc
21h15	Guar. de Juazeiro	x Maranguape
21h15	Horizonte	x Tiradentes
22h30	Floresta	x Ceará
COPA DA LIGA INGLESA		
18h	Arsenal	x Chelsea
COPA DO REI		
16h	Alavés	x Valencia
18h30	Real Madrid	x Leganés
ITALIANO		
16h	Lazio	x Udinese
17h45	Sampdoria	x Roma
COPA DA FRANÇA		
15h30	PSG	x Guingamp
15h30	Biesheim	x Grenoble
15h30	Saint-Lô	x Les Herbiers
15h30	Montpellier	x Lorient
15h30	Tours	x Metz
15h30	Troyes	x Saint-Etienne
18h05	Mônaco	x Lyon

## São Paulo de Dorival tenta se inspirar no time da Copinha



Um dia após ver sua equipe de juniores (foto) garantir vaga na final da Copa São Paulo - para enfrentar o Flamengo, amanhã - ao vencer o Internacional nos pênaltis (6 a 5) em um jogo que durou "dois dias" - começou na segunda-feira, mas foi interrompido pelas fortes chuvas em Barueri -, o time principal do São Paulo desafia o Mirassol nesta quarta-feira, às 21h45, pela 3ª rodada do Paulistão, num duelo entre equipes que ainda não venceram no Estadual. Já pressionado por resultado, o técnico Dorival Júnior fechou a atividade de ontem no São Paulo. Ainda pelo Paulistão, o Corinthians manda a campo um time reserva contra a Ferroviária, às 19h30, em Itaquera.

### Carioca

Com a dupla Fla-Flu e o Vasco em campo, o Campeonato Carioca tem três jogos nesta quarta-feira. Terceiro colocado do Grupo B com três pontos, o Cruzmaltino é o único a atuar fora de casa. Abre a 3ª rodada diante do Cabofriense às 17h, no Estádio Bacaxá. Já o líder Flamengo, com seis pontos, recebe o vice-líder Bangu no Ninho do Urubu às 19h30. Por sua vez, o Fluminense, lanterna do Grupo C com um ponto, recebe a penúltima colocada Portuguesa às 21h45 no Estádio Giulite Coutinho, casa do América na cidade de Mesquita.

UNIVERSIDADE PARANAENSE

NOTÍCIAS DA

# UNIPAR

**Pós-graduação - Inscrições abertas**

**Especialização em Clínica Médica de Animais de Estimação**

Aprofundar os conhecimentos específicos na área, assegurando maior desempenho, habilidades e competência aos profissionais dedicados a animais de estimação, domesticados para o convívio com o ser humano. Esse é um dos principais objetivos da pós-graduação em Clínica Médica de Animais de Estimação, ofertada pela Unipar. Inscrições estão abertas e número de vagas é limitado.

A especialização é voltada aos graduados em Medicina Veterinária e conta com infraestrutura de ponta e equipamentos modernos para as aulas práticas. Outro diferencial é o corpo docente, formado por especialistas, mestres e doutores.

'Ortopedia e reabilitação em animais de estimação', 'Anestesiologia em animais de estimação', 'Dermatologia', 'Reprodução e obstetrícia em pequenos animais', 'Neurologia em cães e gatos', 'Odontologia veterinária' e 'Diagnóstico por imagem' são algumas das disciplinas que compõem a matriz curricular, englobando 360 horas.

Com número de vagas limitado (apenas 30), as aulas serão em regime mensal.

**Descontos** Ex-alunos da Unipar formados em 2017 ganham 20% de desconto nas mensalidades do curso; formados em anos anteriores, 15%; ex-alunos de cursos de especialização concluídos na Unipar, 20%; alunos da Unipar com idade igual ou superior a 55 anos, 50%; ex-alunos da Unipar ou de outras instituições com idade igual ou superior a 60 anos, 50%; e alunos de outras instituições, 10%. Desconto vale somente se as parcelas forem pagas até a data do vencimento e não é concedido aos cursos com número de vagas inferior a 20.

**Saiba mais** no site [www.unipar.br](http://www.unipar.br)





## Aniversariantes

A coluna destaca os leitores e os assinantes do jornal Tribuna Hoje que comemoram aniversário, Ana Paula Laureano, Carla Clemente e Simone Prando. Da coluna: felicidades!

# Zélia Casoni

(44) 99966-1716 zeliacasoni@gmail.com

“As coisas boas vem com tempo. As melhores, de repente.”  
(Anônimo)



THIAGO CASONI

THIAGO CASONI



Mônica Cherubini e Alcides Françolin, no jantar premiado da Uopecan

PORTAL DA CIDADE



Thalita Lemes e Guilherme Turcato na festa dos Destaques do Ano

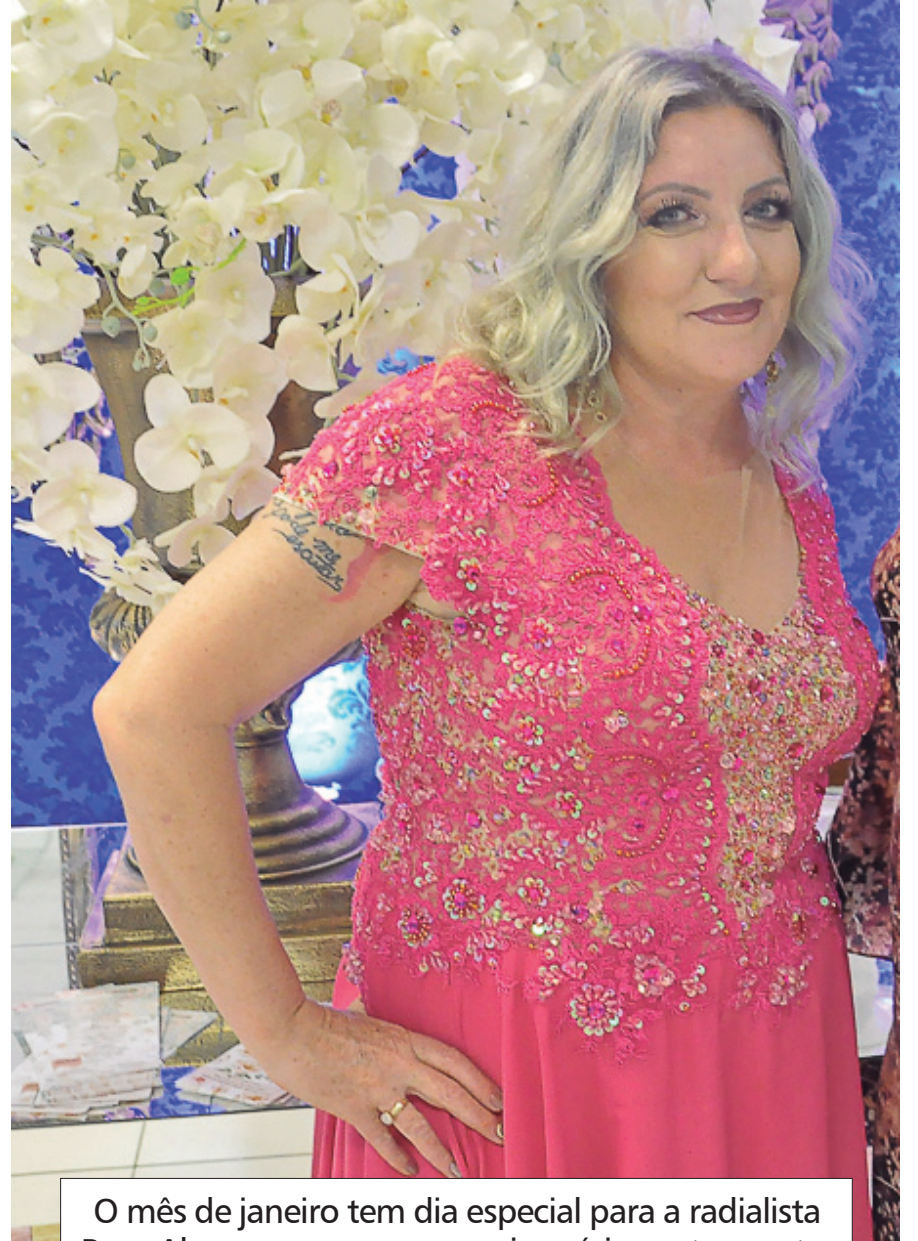

O mês de janeiro tem dia especial para a radialista Rose Alves que comemora aniversário nesta quarta-feira (24). Da coluna: boas energias e parabéns.

POSTO  
**BOA VISTA**  
Fone: 44. 3622.5335  
Loja de Conveniência  
Avenida Guarani, nº 2252

## Turismo & Bureau

Acontece nesta quarta (24) no auditório do Spazio Hotel, às 9h, a assembleia de instalação do CWB, Convention & Visitors Bureau. A coluna marca presença e agradece o convite do Secretário Municipal de Indústria, Comércio e Turismo de Umuarama, Douglas Bácaro.

## CARNAVAL EM PORTO SEGURO COM A CVC



PROMO  
**VERÃO CVC**

CVC Umuarama (44) 3056-6300

VOO DIRETO DE LONDRINA

acesse e  
fique por  
dentro

www.tribunahoje.jor.br

facebook.com/tribunaumuarama

**Tribuna Hoje**

44.3056-6050



Fone (44)3621-6565



44 3056-5789 | 99805-4999