

**Nessas férias
seja Inviolável
aonde você
estiver!**



INVIOLÁVEL
MONITORAMENTO ELETRÔNICO

UMUARAMA - PR
44 3621.4220
inviolavel.com

Tribuna Hoje

Umarama sexta-feira,
05 de janeiro de 2018

R\$ 1,00 Edição nº 2033 - Ano V

MEGA FEIRÃO

**SÓ HOJE
ATÉ ÀS 19H**



Uvel
A ALEGRIA DE SER CHEVROLET

Pág. 07

Com superlotação, Cadeias da região já não suportam mais presos

São constantes as manifestações de presos e tentativas de fugas



É grave a situação carcerária na região, onde as cadeias públicas, que funcionam junto às delegacias de polícia, estão abarrotadas de detentos. E as ocorrências, como tentativas de fugas e rebeliões, vão se repetindo, mostrando a fragilidade e necessidade de medidas urgentes. O delegado-chefe da 7ª SDP, Osnildo Carneiro Lemes, que coordena uma região com várias delegacias, mostra-se preocupado e diz que em várias delas não tem agente penitenciário. Ele vem defendendo a construção de um mini presídio em Umarama, para amenizar a situação. Em Umarama, houve rebelião e tentativa de fuga recentemente. Em Cianorte, presos cavaram um túnel, mas a fuga foi impedida. Já em Goioerê, a cadeia está abrigando o triplo de sua capacidade. O Cadeião de Umarama, que foi danificado na última rebelião, continua com uma ala interditada, aguardando autorização para as obras de reforma.

A Secretaria de Segurança e Depen iniciaram a implantação de containers, para amenizar a situação, mas o projeto vai criar apenas 600 novas vagas, e não está previsto para a região.

Paranaense, Barros vai deixar Ministério da Saúde

Pág. 03

Pág. 08

Cresceram as vendas de carros novos em 2017

Um dos principais sinais de recuperação da economia, sem dúvidas, é a comercialização de veículos. E o anúncio de que as vendas de carros novos cresceram quase 10% no ano passado, mostra que o País está saindo da recessão, ainda que gradativamente. Concessionárias de veículos da região confirmam esse leve aquecimento. Não voltou a patamares de 2012 ou 2013, mas apresenta perspectivas de crescimento para 2018. E na esteira desse prenúncio, as revendedoras, juntamente com as montadoras, usam da criatividade para atrair o cliente.

Pág. 05



147mil candidatos disputam 11 mil vagas na Educação

Pág. 03

DER fiscaliza o transporte clandestino

Pág. 05

Calendário para saque do PIS/PASEP sai na segunda-feira

Pág. 04

INFORME

Bota fora



THIAGO CASONI

Nesta sexta-feira (5) grandes redes varejistas estão abrindo as portas mais cedo. A tradicional liquidação de início do ano começa a partir das 5h e ficou conhecida pelos descontos de até 80% em diversos produtos. Em Umuarama, lojas como Magazine Luiza, Ricardo Eletro/Salfer, Casas Bahia, Lojas MM, Colombo e Pernambucanas preparam ofertas e esperam os consumidores. Pioneira na realização da liquidação, o Magazine Luiza oferecerá descontos de até 70% em seus produtos. Na liquidação, os consumidores encontrarão não só peças de mostruário, mas todo tipo de produtos. O Mega Saldão da Ricardo Eletro e Lojas Salfer tem início já nesta quinta-feira (4), mas o maior volume de ofertas está reservado para a sexta-feira (5).

Meteorologia

A previsão segundo o Instituto Meteorológico Simepar é de poucas nuvens com vento fraco. A máxima deve chegar aos 31°C e mínima 20°C.

poprock e MPB com ACÚSTICO D2, a partir das 21h30, no Mr. Chopp, em Umuarama.

Concurso Público

Continuam abertas as inscrições para o concurso público que será realizado pela Prefeitura de Goioerê para o preenchimento de 23 vagas em cargos de provimento efetivo e 16 vagas de serviço público (agente de saúde e agente de endemias). As inscrições podem ser efetivadas até o próximo dia 12. As taxas de inscrição são R\$ 120, para os cargos que exigem formação superior, e R\$ 60, para os cargos que exigem ensino médio. Os salários oferecidos vão de R\$ 1.275,34 a R\$ 8.889,99.

Liquidação

Umuarama Liquida, a maior promoção do comércio varejista local está de volta após quatro anos. Será entre os dias 11 e 13 de janeiro de 2018 e as empresas participantes vão estar identificadas com um cartaz especial. Os descontos são definidos por cada loja e prometem ser de até 80% nos mais diferentes tipos de produtos.

Acústico

Nesta Sexta-feira(5), vairolar o melhor do



CHARGEONLINE

OPINIÃO

É ano de eleições. Olhos atentos

O Ano Novo se inicia com esperança de renovação, especialmente na política, pois os brasileiros terão nova oportunidade de escolher seus representantes para o Legislativo (estadual e federal) e o Executivo (Governadores de Estado e o Presidente da República). O ano marca também 30 anos da nova Constituição Federal, a partir do qual podemos participar de eleições livres em todo o País, para todos os níveis. Mais uma vez os candidatos irão apresentar suas propostas, mas dessa vez, a população estará mais vigilante, porque a Operação Lava Jato impôs, na prática, a exigência por ética e moralidade, e também o fim da impunidade. O anseio do povo é por renovação, para que haja efetiva representatividade. Por isso, é preciso acreditar que a renovação seja possível, para que saibamos prosseguir no exercí-

cio da cidadania, aprimorando cada vez a democracia em nosso País.

Há também outro fator que tem ajudado nesse amadurecimento necessário, especialmente na partilha de informações, na maior transparência, etc. A dinâmica das redes sociais. Hoje, muito mais conteúdo é compartilhado entre as pessoas, e mesmo em meio à profusão de tantas notícias, estudos, links, imagens, vídeos, etc., aos poucos, vamos percebendo que as pessoas estão ficando mais perspectivas para discernir a qualidade das informações, fazendo a distinção do que realmente é relevante para reflexão e análise, e conseqüentemente, tomadas de decisão, em todos os campos da vida (pessoal e social).

Por isso, tenhamos expectativa positiva de renovação para o Ano que se inicia, com o olhar de quem acredita no melhor para o nosso País.

Sejamos mais assertivos, mais dispostos a dar o melhor de nós, a partir das nossas possibilidades, a difundir também nas redes sociais boas notícias, para otimizar o que cada um faz de melhor. É assim que daremos a nossa contribuição, no dia-a-dia, para o Brasil melhor que desejamos, acreditando em Deus, acima de tudo, a abençoar a nossa Nação. Rezemos e trabalhe-mos nesse sentido. Feliz Ano Novo para todos!

***Valmor Bolan é Doutor em Sociologia e Especialista em Gestão Universitária pelo IGLU (Instituto de Gestão e Liderança Interamericana) da OUI (Organização Universitária Interamericana) com sede em Montreal, Canadá e Representa o Ensino Superior Particular na Comissão Nacional de Acompanhamento e Controle Social do Programa Universidade para Todos do MEC.**

INDICADORES ECONÔMICOS

DÓLAR 04/01				BOVESPA 04/01		TABELA DO IR	
% dia compra		venda	% mês	IBOVESPA: +0,84%	78.647 pontos	BASE (R\$)	Aliq. % deduzir
COMERCIAL	-0,1%	3,2330	3,2340 -2,4%	Ações	% R\$	Até 1.903,98	-
PTAX (BC)	-0,7%	3,2312	3,2318 -2,3%	Petrobras PN	+0,18%	De 1.903,99 até 2.826,65	7,5 142,80
PARALELO	-0,3%	3,1900	3,4100 -2,6%	Vale ON	+0,41%	De 2.826,66 até 3.751,05	15 354,80
TURISMO	-0,3%	3,1900	3,3900 -2,6%	ItaúUnibanco PN	+2,08%	De 3.751,06 até 4.664,68	22,5 636,13
EURO	-0,1%	3,9039	3,9053 -1,2%	Usiminas PNA	+5,65%	Acima de 4.664,68	27,5 869,36
US\$ 1 É IGUAL A:	MOEDAS X REAL			Gerdau PN	+5,41%	Dedução p/ dependente: R\$ 189,59; IR 2017: pagamentos em atraso em dezembro tem Selic de 6,19%.	
lenc	112,84	lenc	R\$ 0,0287	Natura ON	+3,00%	CONTRIBUIÇÕES INSS	
Libra est.	0,7380	Libra est.	R\$ 4,38	ÍNDICES DE INFLAÇÃO			
Euro	0,8275	Peso arg.	R\$ 0,17	Índice em %	NOV	DEZ	ano 12m
Peso arg.	18,58	R\$1: 1.741,25	guaranis	IPCA (IBGE)	0,28	-	2,50 2,80
POUPANÇA - TR				IGP-M (FGV)	0,52	0,89	-0,52 -0,52
Período/	Poup. antiga	Poup. nova	TR	IGP-DI (FGV)	0,80	-	-1,15 -0,33
depósitos... até 3/5/12	part. 4/5/12			REAJUSTE DE ALUGUÉIS			
3/12 a 3/1	0,5000	0,4273	0,0000	Índice	NOV	DEZ	JAN
4/12 a 4/1	0,5000	0,4273	0,0000	IGP-M (FGV)	0,9859	0,9914	0,9948
5/12 a 5/1	0,5000	0,4273	0,0000	IGP-DI (FGV)	0,9893	0,9967	-
6/12 a 6/1	0,5000	0,4273	0,0000	* Correção anual. Multiplique valor pelo índice			
7/12 a 7/1	0,5000	0,3994	0,0000	SELIC ANUAL: 7,00% I TLP: 6,76%/ano			

MERC. RURAL

PREÇO PRODUTOR (DERAL/SEAB)				
Em 04/01	PR	DIA	30d.	Casc.
SOJA	63,08	0,0%	-3,9%	62,50
MILHO	23,21	0,0%	1,7%	23,00
TRIGO	34,64	0,0%	1,5%	35,00
BOI GORDO	140,79	0,1%	0,9%	140,00
FRANGO	2,68	0,0%	0,0%	-
Soja, milho e trigo sc 60kg, boi gordo arroba e frango kg				
BOLSA DE CHICAGO				
Em 04/01	CONT.	FECH.	DIA	30d.
SOJA	jan/18	959,25	-0,50	-3,9%
FARELO	jan/18	315,80	1,40	-6,4%
MILHO	mar/18	351,00	-2,00	-0,7%
TRIGO	mar/18	434,00	-2,00	-0,3%
Em Pontos. 1 ponto = 1 centavo de dólar/bushel na soja (27,2kg), milho e trigo (25,4kg) e US\$ tonelada curta no farelo (907kg). DIA: variação em pontos				
LOTES/ATACADO (AgDOSSIÉ:DINHEIRO)				
Em 04/01	PRAÇA	R\$/sc	SEM	30d.
SOJA	Cascavel	68,00	-0,7%	-2,9%
SOJA	Paranaguá	72,00	-1,4%	-4,0%
MILHO	Cascavel	27,50	0,0%	1,9%

Tribuna Hoje
(44) 3056-6050

Editado por Jornal OParana S/A
CNPJ: 21.819.026/0003-06
Centro Empresarial Piemont II
Rua. Des. Lauro Lopes, 3663 - Sala-7
Cep 87.501-210 Umuarama - Paraná

www.tribunahoje.jor.br
diretor@tribunahoje.jor.br -
comercial@tribunahoje.jor.br
redacao@tribunahoje.jor.br -
assinaturas@tribunahoje.jor.br
editoria@tribunahoje.jor.br

Direção-Geral - Clarice Roman
Diretor - Jadir Zimmermann
Jornalista responsável
Elizeu Vital da Silva
Reg. MTb 009067/PR

Efeito eleições

Ricardo Barros anuncia saída do Ministério da Saúde

O ministro da Saúde, Ricardo Barros, do Paraná, atualmente licenciado do mandato de deputado federal (PP-PR), disse ontem (4) que deixa a pasta até abril para tentar a reeleição para o cargo no Congresso Nacional.

"Eu saio para disputar a eleição. Vou concorrer à reeleição de deputado federal. E fico no ministério até a data que o presidente me solicitar, desde que seja até 7 de abril, porque preciso desincompatibilizar", explicou. Ricardo Barros pretende, também, participar das articulações que objetivam colocar Cida Borgheti, sua esposa, como candidata ao Governo do Paraná. A candidatura dela pode ser confirmada principalmente se o atual governador Beto Richa decidir ser candidato ao Senado.

OUTROS DESFALQUES

Outro que anunciou a saída



Ricardo Barros, deputado federal com base na Região Noroeste do Paraná

foi o presidente nacional do PRB, Marcos Pereira, entregou à Presidência da República carta pedindo exoneração do cargo de ministro da Indústria, Comércio Exterior e Serviços, alegando questões pessoais e partidárias.

Já no final de dezembro, o deputado federal Ronaldo No-

gueira (PTB-RS) também pediu exoneração do cargo de ministro do Trabalho para se dedicar à campanha eleitoral. Ele será substituído pela deputada federal Cristiane Brasil (PTB-RJ), cuja nomeação foi publicada nesta quinta-feira no Diário Oficial da União.

SERVIÇOS

147 mil candidatos disputam 11 mil vagas na Educação

Enquanto o PSS para professores já inscreveu mais de 40 mil candidatos, o Processo Seletivo Simplificado lançado pela Secretaria da Educação para contratação de funcionários de escolas fechou com mais de 147

mil pessoas inscritas. Como é possível optar por mais de uma modalidade, ao todo 266 mil inscrições foram contabilizadas pela Secretaria.

Esse total de inscritos vai concorrer a 11 mil vagas para assis-

tente administrativo, inspetor e inspetoria de internato, técnico agrícola e técnico florestal e auxiliar de serviços gerais (limpeza/merenda, manutenção, atendimento de aluno, motorista, motorista e vigia).

EMPREGADORES DOMÉSTICOS

O prazo para os empregadores domésticos pagarem o Documento de Arrecadação do eSocial (DAE) referente a dezembro termina nesta sexta-feira (5). Como o dia 7, tradicionalmente usado como data-limite para o pagamento da guia, cai no domingo este mês, o prazo foi antecipado em dois dias. O Simples Doméstico reúne em uma única guia as contribuições fiscais, trabalhistas e previdenciárias que devem ser recolhidas. Para a emissão da guia unificada, o empregador deve acessar a página do eSocial na internet - <http://www.esocial.gov.br/>. Se não for recolhido no prazo, o empregador paga multa de 0,33% ao dia, limitada a 20% do total.

coluna Esplanada

POR LEANDRO MAZZINI Twitter @colunaesplanada



Barril de pólvora

Um ano depois de lançado com alarde pelo presidente Michel Temer e o então ministro da Justiça, Alexandre de Moraes, o plano nacional de segurança se soma a outros fiascos do Governo. As medidas foram apresentadas em meio à maior crise no sistema prisional após rebeliões e centenas de mortes em presídios do Amazonas, Roraima e Rio Grande do Norte. O abandono e a ingerência nas cadeias brasileiras foram constatados pelo pente-fino feito pelo Tribunal de Contas da União e 22 tribunais de contas regionais. A auditoria apontou "deficiências" em repasses do Fundo Penitenciário Nacional (Funpen), falta de informações confiáveis acerca dos detentos e "indicativos de falhas na fiscalização exercida pelo Ministério Público".

Rebeliões

O raio-x do TCU e tribunais regionais também mostrou que mais de 60% dos presídios do Brasil "enfrentaram nos últimos dois anos algum tipo de rebelião" e "78% dos casos de rebelião se deram em presídios com excesso de lotação".

Medo

A presidente do PT, senadora Gleisi Hoffman (PR), chama de "inacreditável" o pedido do prefeito de Porto Alegre, Nelson Marchezan Júnior (PSDB), para que o Exército e a Força Nacional reforcem a segurança no dia do julgamento do ex-presidente Lula: "É muito medo do povo".

Despachos internos

O Planalto permanece com dificuldades em atualizar a agenda oficial do presidente Temer, criticado após encontros não divulgados com Joesley Batista, Gilmar Mendes e Raquel Dodge. Na terça-feira, por exemplo, constavam apenas "despachos internos".

Delay

Quatro horas depois, no entanto, veio a atualização de que, pela manhã, o peemedebista se reuniu com o núcleo duro do governo - Padilha, Moreira e Marun -, além dos ex-ministros do Trabalho, Ronaldo Nogueira, e da Indústria e Comércio, Marcos Pereira.

Cotado

Nos corredores do Planalto, ventila-se o nome do presidente do Serviço Brasileiro de Apoio às Micro e Pequenas Empresas, Guilherme Afif Domingos, para assumir o Ministério da Indústria e Comércio Exterior no lugar de Marcos Pereira, do PRB. Em troca, o partido indicaria o substituto de Afif para comandar o SEBRAE.

Ex de Dilma

Guilherme Afif tem boa relação com Temer e foi ministro da

Secretaria da Micro e Pequena Empresa no governo Dilma Rousseff.

Folga

A ministra Luislinda Valois, que causou polêmica ao comparar seu batente à frente da pasta de Direitos Humanos ao trabalho escravo, vai repousar: sem partido, ela vai tirar 15 dias de férias a partir do dia 7.

Frequência "laranja"

O Ministério Público está de olho no uso político e fraudes envolvendo rádios comunitárias. Processou a ex-prefeita de Monte das Gameleiras (RN), Edna Regia, e o irmão dela, Edson Ricardo, por fraude na criação de uma associação para abrir a emissora FM Gameleiras em nome de "laranjas".

Repúdio

O Sindicato dos Metalúrgicos de São José dos Campos enviou carta ao presidente Michel Temer e à direção da Embraer em tom de "repúdio" a qualquer tipo de transação que represente a transferência de controle acionário da empresa para a norte-americana Boeing. A empresa emprega 12 mil pessoas em sua sede, em São José dos Campos. No Brasil, são 16 mil.

Afronta

"A venda para a Boeing será uma afronta", diz o vice-presidente do Sindicato, Herbert Claros, ao anunciar o início de uma campanha de conscientização sobre "a importância de reestatização da Embraer".

De volta

Coordenado pelo médico Francesco Mazzarone, o serviço de cirurgia plástica da Santa Casa de Misericórdia - fundado por Ivo Pitanguy -, será reaberto ao público dia 8, após recesso acadêmico.

Ponto Final

"Não há política séria de segurança sem discussão da alteração da lógica das unidades prisionais como masmorras medievais"
Do deputado Glauber Braga (Psol-RJ)

Com Walmor Parente (DF), Beth Paiva (RJ) e Henrique Barbosa (PE).

www.colunaesplanada.com.br - contato@colunaesplanada.com.br - Caixa Postal 1980 - CEP 70254-970 - Brasília DF

Microbacias melhoram áreas rurais

Entre 2014 e 2017, o governo estadual firmou 163 convênios com os municípios para a adoção de boas práticas para a preservação do solo e da água, para evitar erosões e a contaminação de microbacias que são usadas no abastecimento de água. "Temos cerca de 30 práticas agrônômicas para conservar o solo e a água, que são o maior patrimônio do agricultor e elementos essenciais para o sucesso da produção", afirma o secretário de Estado da Agricultura, Norberto Ortigara.

Benefício

Entra em vigor amanhã, 6 de janeiro, a Medida Provisória (MP) nº 813, de 26 de dezembro de 2017, que amplia o saque das cotas do antigo Fundo PIS/Pasep para homens e mulheres a partir de 60 anos. Antes, a idade mínima era de 62 anos para mulheres e 65 para homens. O benefício vale para quem foi cadastrado no PIS/Pasep antes de 4 de outubro de 1988. Com a mudança, estima-se que R\$ 11 milhões de resgates devam ser feitos. Com esse montante, a economia brasileira deve ter a injeção de mais de R\$ 21 bilhões.

O calendário de saques será divulgado na próxima segunda-feira (8) pelo governo federal. Os recursos das cotas do PIS/Pasep começaram a ser liberados em outubro do ano passado. O valor total é de R\$ 2,2 bilhões para aproximadamente

1,7 milhões de cotistas.

Para os grupos de cotistas que já tiveram os saques liberados (quem tem mais de 70 anos, aposentados e herdeiros), a retirada do dinheiro ainda está disponível. Basta comparecer às agências da Caixa Econômica Federal, no caso de trabalhadores da iniciativa privada. Já os servidores civis e militares devem procurar as agências do Banco do Brasil.

SERVIÇO

Tem direito ao saque quem trabalhou formalmente até 4 de outubro de 1988 e hoje atende a algum dos seguintes critérios:

- Aposentadoria.

- Falecimento (dependentes podem solicitar o saque da cota).

- HIV-Aids (Lei 7.670/88).

- Neoplasia maligna - Câncer (Lei 8.922/94).

- Reforma militar.

- Amparo Social (Lei 8.742/93): Amparo Assistencial a Portadores de Deficiência (espécie 87) e Amparo Social ao Idoso (espécie 88).

- Invalidez (com ou sem concessão de aposentadoria).

- Reserva remunerada.

- Idade igual ou superior a 60 anos para homens e para mulheres.

- For acometido de doenças ou afecções listadas na Por-

taria Interministerial MPAS/MS nº 2998/2001 (titular ou um de seus dependentes).

- Morte, situação em que o saldo da conta será pago aos dependentes ou sucessores do titular.

Data dos saques

- Será divulgada no dia 8 de janeiro

Onde sacar

- Trabalhadores da iniciativa privada sacam os valores na Caixa Econômica Federal; servidores públicos, no Banco do Brasil.

Como sacar

No caso da Caixa, quem tem até R\$ 1,5 mil a receber poderá retirar o valor com a

Senha Cidadão, nos terminais de autoatendimento. Entre R\$ 1,5 mil e R\$ 3 mil é necessário ter o Cartão do Cidadão e a senha.

Valores acima de R\$ 3 mil só poderão ser retirados nas agências bancárias. Quem tem conta corrente, Caixa Fácil ou poupança na Caixa terá o valor depositado diretamente nas contas.

O Banco do Brasil também depositará os valores diretamente na conta dos trabalhadores que já forem clientes do banco. Os demais precisarão fazer uma consulta do saldo e, em seguida, uma transferência bancária.

RESULTADO

Loterias arrecadam mais de R\$ 13,88 bilhões em 2017

A Caixa Econômica Federal, por meio das Loterias CAIXA, registrou em 2017 a arrecadação de R\$ 13,88 bilhões em apostas, o que representa um crescimento nominal de 8,14% em relação ao apurado em 2016. Dado o cenário macroeconômico de retomada gradual do crescimento da economia, o volume de apostas superou as expectativas do banco. Dentre as modalidades, a Mega-Sena continua como produto mais vendido, sendo responsável por 42% da arrecadação, seguida pela Lotofácil e Quina, responsáveis por 26% e 18% de participação, respectivamente. Mereceu destaque particular o grande sucesso da edição 2017 da Mega da Virada, que ofereceu o maior prêmio da história das loterias no Brasil e na América Latina. Os R\$ 306 milhões, dividido entre 17 apostas ganhadoras, a quantidade também é recorde para o concurso especial, que ainda registrou a maior arrecadação por concurso, de mais de R\$ 890 mi-

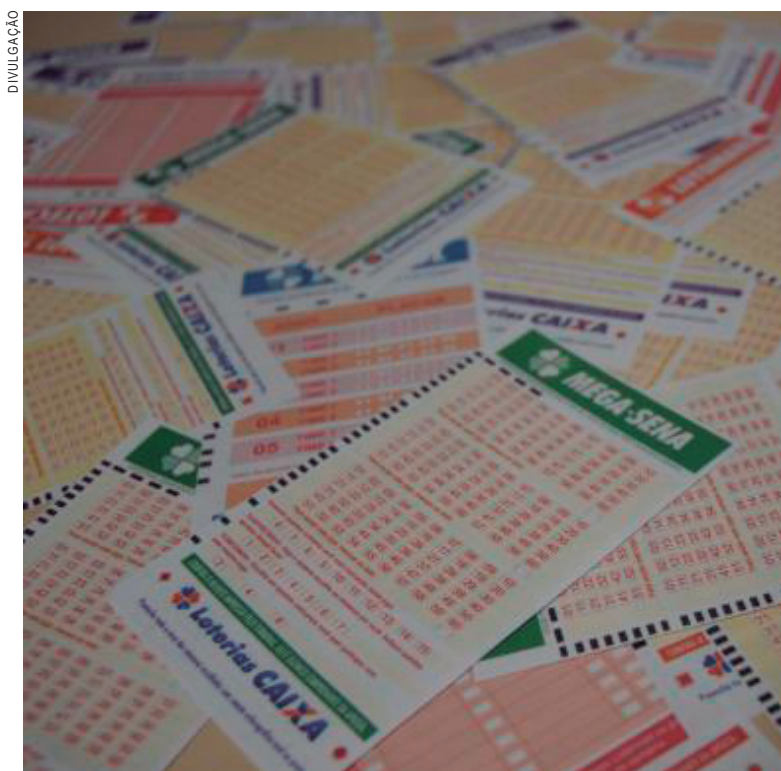

Jogo da Mega Sena é o que mais arrecadou

lhões. Soma-se a esse resultado a Timemania, que apresentou um desempenho 71,8% maior que no ano de 2016.

Os concursos especiais do ano, Dupla Sena de Páscoa, Quinas de São João e Lotofácil da In-

dependência pagaram em suas faixas principais mais de R\$ 251,6 milhões, fazendo mais 30 novos milionários pelo país. Na Mega da Virada, o prêmio principal foi de mais de R\$ 18 milhões para cada aposta vencedora.

BOLSA FAMÍLIA

Cancelados ou bloqueados quase 2 mi de beneficiários

Auditoria feita pelo Ministério da Transparência e Controladoria-Geral da União (CGU) identificou "indícios de inconsistência cadastral" nos dados sobre mais de 2,5 milhões de famílias que recebiam o benefício do Programa Bolsa Família. Do total, cerca de 470 mil famílias estavam enquadradas na faixa com renda per capita acima de meio salário mínimo. Nesse caso, os benefícios foram cancelados.

Cerca de 1,5 milhão de famílias tinham renda per capita entre R\$ 170 e meio salário mínimo. Elas tiveram o benefício bloqueado e a liberação só será feita depois que o beneficiário fizer o recadastramento. Somando as famílias que tiveram o Bolsa Família cancelado com as que tiveram o benefício bloqueado, o total chega a cerca de 1,97 milhão.

O levantamento identificou ainda "indícios de inconsistência cadastral" nos dados sobre cerca de 620 mil famílias enquadradas na faixa com renda familiar per capita de até R\$ 170. Por enquanto, esses beneficiários

não terão o Bolsa Família cancelado ou bloqueado, mas precisarão fazer o recadastramento, segundo a CGU.

Em outra frente de auditoria, a CGU comparou as rendas registradas em outras bases de dados oficiais com as declaradas no Cadastro Único do Bolsa Família, "a fim de identificar famílias que teriam fornecido informações inverídicas". Foram então apontadas quase 346 mil famílias com "fortes indícios de terem falseado a declaração da informação de renda no momento do cadastro". De acordo com a CGU, isso representa R\$ 1,3 bilhão em pagamentos indevidos para um período de dois anos.



Tecpar apoia empreendedorismo

Incubadoras e parques tecnológicos do Instituto de Tecnologia do Paraná (Tecpar) contribuirão para promover a inovação em todo o Estado em 2017. No ano passado o Parque Tecnológico Virtual do Paraná (PTV Paraná) reuniu quase 15 mil ativos tecnológicos e três novas empresas ingressaram na Incubadora Tecnológica do Tecpar (Intec). Ao longo de 28 anos, a Intec já deu suporte a cerca de 100 negócios.

Turismo

A partir desta sexta-feira (05) o Departamento de Estradas de Rodagem (DER-PR) passa a contar com uma unidade móvel para reforçar a fiscalização do transporte intermunicipal de passageiros nas rodovias do Paraná. Durante a Operação Verão, a van será utilizada todos os fins de semana nas rodovias que dão acesso ao Litoral. De segunda a sexta-feira, serão mantidas as fiscalizações de rotina em todas as regiões do Estado.

O veículo estava parado no DER de Cascavel, por problemas mecânicos. Foi cedido à Gerência de Fiscalização e, após passar por reforma, será utilizado como escritório móvel nas operações especiais de fiscalização. "A unidade móvel vai oferecer

DER reforça combate ao transporte clandestino

melhor estrutura de apoio para os fiscais, tornando a conferência e emissão de documentos mais ágeis, o que melhorará o atendimento ao público", destaca a gerente de fiscalização do DER-PR, Maria Elizabete Bozza.

MULTAS

Segundo ela, nas últimas temporadas, o maior número de irregularidades se refere à ausência de documentos de porte obrigatório (inspeção mecânica, seguro, carteira de saúde) e da licença específica.

ANO PASSADO

Só na Operação Verão de 2017, o DER abordou 3.677 ônibus e vans, que resultaram em 308 notificações, 20 veículos retidos e 11 apreendidos. As multas por irregularidades no transporte coletivo intermunicipal na região do litoral paranaense somaram R\$ 645,7 mil. O valor das multas varia de R\$ 486,75 (por exemplo, em caso de atraso de horários de linhas regulares) a R\$ 4.867,50 (serviço clandestino).

DIVULGAÇÃO/DER



Unidade Móvel Reforça Combate ao Transporte Clandestino de Passageiros

CRESCIMENTO

Aumentou em 9,23% a venda de veículos novos em 2017



Fábrica da GM em Gravataí: produção aumentando....

As vendas de veículos novos subiram 9,23% no país em 2017, com a comercialização de 2.239.403 automóveis, comerciais leves (como picapes e furgões), caminhões e ônibus, acima do total de 2.050.240 unidades vendidas em 2016. Os números são do balanço divulgado hoje (4) pela Federação Nacional da Distribuição de Veículos Automotores (Fenabrave). Em 2016, a entidade registrou queda de 20,47% nas vendas de veículos.

O mês de dezembro também representou alta, de 4,13% com a marca de 212.629 unidades

emplacadas. Em novembro, foram vendidos 204.196 veículos.

"A soma dos fatores positivos e a entrada dos recursos do décimo terceiro no orçamento das famílias fortaleceram o sentimento de confiança e a expectativa dos consumidores, que foram às concessionárias comprar seu automóvel 0 km", disse o presidente da Fenabrave, Alarico Assumpção Júnior.

EXPECTATIVA

A expectativa da federação é de manutenção do clima favorável às vendas, registrando novo ciclo de crescimento, podendo alcançar 10,3% em re-

lação ao ano passado, somados todos os segmentos.

Para os segmentos de automóveis e comerciais leves, a expectativa é de alta de 11,9% sobre os resultados de 2017. Já para caminhões e ônibus, a Fenabrave projeta crescimento de 8,6%, sendo 9,5% para caminhões, 5,4% para ônibus e 7,8% para implementos rodoviários.

O segmento de motocicletas, que vem sofrendo sucessivas quedas desde a crise de 2008, poderá apresentar alta estimada em 6,5%. Para tratores, a previsão é de alta de 5,1% e para colheitadeiras, de 5,4%.

EM DOIS ANOS

MS aponta crescimento de 95% em investimentos na Saúde

Balanço apresentado ontem (4) pelo Ministério da Saúde aponta crescimento de 95% em investimentos da pasta em relação à 2015. Dos R\$ 6,6 bilhões executados no ano passado, a maior parte veio de emendas parlamentares, sendo R\$ 3,9 bilhões de emendas individuais impositivas, R\$ 1,03 bilhão de emendas de bancada obrigatórias e R\$ 492,4 milhões de emendas coletivas discricionárias.

De acordo com a pasta, uma melhor execução orçamentária permitiu a liberação de R\$ 5 bilhões de recursos em parcela única para o aumento dos pisos da atenção básica e ambulatorial e hospitalar. Outros R\$ 1,2 bilhão foram direcionados para novas habilitações em urgência, emergência e serviços especializados em saúde.

Para a ampliação e renovação da frota do Serviço de Atendimento Móvel de Urgência (Samu), foram destinados R\$ 268,4 milhões para 1.449 ambulâncias; R\$ 409,9 milhões

para 4.890 ambulâncias brancas (transporte de pacientes que não têm como se locomover para chegar a postos de saúde e hospitais); R\$ 113,4 milhões para 597 vans de transporte sanitário e R\$ 147,4 milhões para consultórios odontológicos e unidades odontológicas.

Segundo o balanço, em 2017, foram garantidos R\$ 24 milhões para atender a 198 propostas de unidades Móveis para Centro de Controle de Zoonoses, utilizadas para castração gratuita de cães e gatos e para utilização em ações de educação, extensão e pesquisa. "Saímos de 920 unidades básicas com prontuário eletrônico para 17 mil em 2017 e vamos entregar 2018 com 41 mil unidades, todas informatizadas com biometria do usuário e do funcionário. Isso vai permitir um aproveitamento muito grande dos recursos e uma economia que eu estimo – dos R\$ 250 bilhões ao ano que estados, municípios e União investem na saúde – na ordem de R\$ 20 bilhões", completou Barros.

Variedades

redacao@tribunahoje.jor.br

Fatos do dia

1521 - A Igreja Católica excomungou Martinho Lutero. O sacerdote se negou a abjurar as críticas feitas à instituição. Elas vinham sendo reiteradas em 95 trabalhos e três livros publicados pelo alemão.

HORÓSCOPO

ÁRIES (21/03 - 20/04)

Vai se sentir muito bem, principalmente no início do dia. Sua determinação irá estar em evidência, passará confiança para outras pessoas. Marte na passagem por esta constelação trará boas energias.

TOURO (21/04 - 20/05)

Passará o dia relativamente bem, com as suas habilidades mais evidenciadas. Não obstante, Urano irá fazer com que você fique mais teimoso e turrão. Tende a discutir facilmente para colocar sua opinião por cima.

GÊMEOS (21/05 - 20/06)

Muitas oscilações acontecerão durante este período. Sua curiosidade em muitos momentos pode irritar algumas pessoas que querem manter a privacidade. Júpiter e Mercúrio irão interferir, hora de forma positiva hora de forma negativa.

CÂNCER (21/06 - 21/07)

Pensará mais no seu ambiente familiar do que o normal. Isso irá poder te deixar emocionalmente instável. Saturno deixará você um pouco sensível. Passará para quem está ao seu lado um sentimento muito melancólico.

LEÃO (22/07 - 22/08)

Pensará mais no seu ambiente familiar do que o normal. Isso irá poder te deixar emocionalmente instável. Saturno deixará você um pouco sensível. Passará para quem está ao seu lado um sentimento muito melancólico.

VIRGEM (23/08 - 22/09)

Ficará mais coerente durante este momento o que irá lhe proporcionar mais facilidade para dialogar. Mercúrio irá ajudar você para manifestar de forma positiva a sua organização. Tente manter essa sua estabilidade.

LIBRA (23/09 - 22/10)

Não vai ter problemas com tomar decisões, porém irá mostrar o quanto é manipulador. O Sol é quem irá anunciar essa sua particularidade. Porém pode agir com sua paciência e resignação para reavaliar toda esta situação.

ESCORPIÃO (23/10 - 21/11)

O sentimento de vingança nunca é bom e faz você se sentir mal. Manifestará esse tipo de pensamento durante o dia. A sua desconfiança é quem desencadeará seu instinto vingativo. Transforme esse pensamento em algo positivo.

SAGITÁRIO (22/11 - 21/12)

Seu jeito muitas vezes irresponsável irá lhe trazer problemas em relação à organização. O elemento fogo será um forte aliado para que você com muita coragem passe por cima dessa situação. Mas primeiro deve aceitar que está errado.

CAPRICÓRNIO (22/12 - 20/01)

As pessoas notarão o quanto vem se dedicando ao seu trabalho ou as coisas que se propõe fazer fora do trabalho. Marte vai liberar influenciar nesta perspectiva. Essencial é você tentar manter este ritmo no decorrer desta fase.

AQUÁRIO (21/01 - 19/02)

Será com se passasse por uma temporada de bons fluídos. Sua aceção para tolerância estará em voga neste bom momento. Apenas uma coisa pode lhe atrapalhar, que é o seu lado mais excêntrico onde, pois se mostrará muito soberbo.

PEIXES (20/02 - 20/03)

Vênus exaltarão o seu lado carinhoso e mais amável, com muitos de seus colegas e amigos. Essa proximidade irá ser muito positiva e trará muitos benefícios para você. Procure manter essa atitude durante boa parte do seu dia.

Mulher forte

No ar como Aura em "O Outro Lado do Paraíso", Tainá Müller se posicionou contra o machismo ao falar de sua personagem, que vive uma relação de violência física e psicológica com Gael (Sergio Guizé) – espancado por colegas de cela após tentar estuprar Clara (Bianca Bin) –, na novela de Walcyr Carrasco. "A cultura machista é muito predominante. Essa brutalidade masculina os aprisiona também. Muitos homens têm essa atitude violenta para afirmarem sua masculinidade. O Gael, de certa forma, não deixa de ser vítima dessa cultura também. Tive amigas que já foram estupidadas, abusadas por tio. Isso é muito comum! É uma cultura que trata o homem como um selvagem. Como se ele fosse incapaz de controlar seus instintos sexuais", disse à revista "Cosmopolitan".



GLOBO/RAEL CUNHA

NOTAS

Malhação

"Vidas Brasileiras," a 26ª temporada da novela adolescente, tem previsão de estreia para o primeiro trimestre. De autoria de Patrícia Moretzsohn e direção de Natalia Grimberg, a história é baseada na trama canadense "30 Vies", indicada por quatro anos ao Emmy Internacional. Entre os seus 17 protagonistas estão Pally Siqueira, clicada dias atrás com Fabio Assunção ao curtir show do Cirque Du Soleil, e Yara Charry, intérprete da Sophie da novela "Velho Chico". As atrizes vão interpretar Amanda e Jade.

Guarda Metas

Klebber Toledo vai interpretar o goleiro Danilo Padilha, da Chapecoense, morto em um acidente de avião em novembro de 2016. Na época, famosos como Neymar e Lionel Messi lamentaram a tragédia nas redes sociais. Com direção de Thiago Di Melo, o longa-metragem "Goleiro" fará uma homenagem ao atleta. "Estou arrepiado e sem palavras para descrever a emoção. A grande finalidade da gente é emocionar, fazer pensar, criar coisas que as pessoas abram o coração. Na hora que li a sinopse, fiquei inteiro arrepiado.

Novelas

O Outro Lado do Paraíso

Samuel afirma que não deixará que Clara se aproxime de Suzy. Gael se afasta de Sophia ao ver Tomaz, que aconselha o pai a lutar para reconquistar Clara. Samuel conta para Adinéia como foi sua conversa com Clara. Nádia conta para Tônia seu plano de reaproximá-la de Bruno. Caetana expulsa Laerte do quarto de Duda. Mercedes tem um pressentimento. Rosalinda garante a Estela que Amaro está interessado nela. Valdo convida Ivanilda para sair. Clara afirma a Patrick e Renato que destruirá a reputação de Samuel. Nádia pede a Bruno que leve Raquel para jantar em sua casa. Rato reclama do noivo de Leandra. Caetana conta para Duda que flagrou Laerte em seu quarto. Juvenal percebe a inquietação de Estela. Sophia melhora as condições de trabalho, e os garimpeiros comemoram. Gael pede para reatar com Clara. Laerte descobre o segredo de Duda.

Pega Pega

Expedito impede Nina de falar com Sabine. Siqueira e Domênico não conseguem extrair o depoimento de Aníbal, que insiste em permanecer calado. Nina informa a Athaíde que Aníbal não falou durante o depoimento. Nelito se sente atraído por Raquel. Luiza comenta com Bebeth que sente que Maria Pia está mudando. Sérgio entrega a Eric a relação de bens do

patrimônio do empresário. Lígia procura Madalena na tentativa de convencê-la a denunciar Sabine. Madalena não dá espaço para Lígia e a acusa de ter sido uma péssima mãe para Maria Pia. Aníbal decide contar tudo que sabe sobre a morte de Mirella, depois que recebe a visita de Dulcina. Eric procura Júlio.

Tempo de Amar

Maria Vitória conta para José Augusto sobre Vicente e Celeste. Conselheiro sugere que Vicente convide José Augusto para um jantar em sua casa. Padre Lúcio conta para Inácio que Henriqueta se mudou para Morros Verdes. Maria Vitória cobra uma explicação de José Augusto por tê-la afastado de Celeste. Inácio reencontra Henriqueta. Alzira fica furiosa ao saber que José Augusto está no Brasil. Vicente conhece José Augusto. Lucinda finge se importar com Emília. Inácio conhece Izabel, e descobre que Lucinda o afastou de Maria Vitória. Padre João revela a Inácio que Mariana tem seu nome no registro de nascimento. Fernão desconfia que Delfina esteja planejando contra ele. Geraldo conta para Celina sobre a chegada de José Augusto. Celeste incentiva Maria Vitória a passear com o pai. Inácio encontra Fernão. Angélica leva Mariana até Inácio, que se emociona ao pegar a filha nos braços.

CONSELHO DA MULHER EMPRESÁRIA E EXECUTIVA • ACIU

ACIU Associação Comercial, Industrial e Agrícola de Umuarama

Umuarama

MEGA FEIRÃO

SÓ HOJE ATÉ ÀS 19H



JANEIRO

HISTÓRICO Chevrolet

**A UVEL REABRIU SUAS PORTAS TRAZENDO
UMA OPORTUNIDADE ÚNICA**

MEGA FEIRÃO UVEL
A MAIOR LIQUIDAÇÃO DA HISTÓRIA
DA CHEVROLET NO BRASIL



3621-3000
WWW.UVEL.COM.BR **A ALEGRIA DE SER CHEVROLET**

Placa de uma, marca de outra...

Num patrulhamento pelas ruas do Conjunto 1º de Maio, PMs do Rocam averiguaram uma motocicleta Hunter 100. Na verificação, foi constatado que a placa 'batia' com uma motoneta Sundow, modelo Web 100. O proprietário, de 18 anos, que já teve passagem por recepção de moto roubada quando adolescente, foi conduzido junto com o veículo à delegacia.

Sem solução

A polícia de Iporã continua a investigar o assassinato de JhonLenonda Silva de 21 anos, crime que aconteceu em Francisco Alves (76 quilômetros de Umuarama). Familiares da vítima apontaram que os autores seriam amigos de um jovem executado, também à tiros, em meados do ano passado naquela mesma cidade.

A execução aconteceu na noite da terça-feira (2) e, de acordo com as informações obtidas por policiais militares, a execução aconteceu por volta das 22h depois que o autor teria adentrado à casa da vítima e efetuado os disparos.

Homicídio pode ter sido vingança, em Francisco Alves

Tal crime continua sendo investigado pela polícia e está, por enquanto, sem solução.

Parentes de Lenon, dão conta que os autores seriam amigos de Nilton Souza, que também era conhecido pela alcunha de 'Bibi', executado à tiros na noite de uma terça-feira, 4

de julho de 2017.

De acordo com os investigadores de Iporã, tanto o crime que vitimou fatalmente 'Bibi', quanto o que tirou a vida de Lenon, ainda continuam sem solução, mas os inquéritos policiais instaurados para apurar as autorias continuam em andamento.



Crime que vitimou JhonLenon da Silva, pode ter sido vingança por assassinato praticado em julho do ano passado

CADEIA DE GOIOERÊ

Mais da metade dos presos deveria estar em penitenciária

Um homem de 41 anos, detido na tarde de terça-feira (2), por tráfico de drogas, foi o centésimo preso encaminhado à Cadeia Pública de Goioerê (56 quilômetros de Umuarama), que passou a abrigar 94 homens e

seis mulheres.

Tal unidade carcerária foi projetada para abrigar apenas 32 detentos em oito celas, sendo que cada uma delas tem capacidade para abrigar apenas quatro presos.

Com a chegada do centésimo conduzido, atingiu mais que o triplo de sua capacidade. O número de 100 presos, contudo, não é um recorde, uma vez que no início da década chegou a abrigar 120 detentos.

Em Umuarama Situação carcerária é crítica



Depois da rebelião, cadeia de Umuarama ainda não foi reformada e já mantém recolhidos mais de 130 presos

Em Umuarama a situação não é tão diferente. O Cadeião Público, que foi construído para abrigar 64 detentos, já passou por inúmeras reformas e adaptações. Até houve a separação por galerias, o que transformou a cadeia num tipo de pequena unidade penitenciária, em que detentos condenados permaneciam junto com os detentos temporários.

As cadeias são unidades de manutenção de presos até que

eles sejam submetidos a julgamentos e depois são encaminhados às penitenciárias para o cumprimento das definitivas penas, ou são libertados, de acordo com as decisões judiciais.

Em setembro do ano passado, depois de uma rebelião, metade da cadeia foi destruída e apenas uma das alas, parcialmente, foi mantida em funcionamento. Outra, em que estavam pouco mais de 100 detentos, apresen-

tou problemas na rede de esgoto e nas capas (portas de segurança que impedem a visualização para fora da cadeia e reforçam a segurança para a saída e entrada de detentos).

Desde então, as reformas não aconteceram. A Secretaria de Segurança Pública do Estado (Sesp) já se prontificou a enviar recursos para as obras, bem como os levantamentos dos custos já foram feitos. Até ontem (4), nenhum trabalho de reforma foi iniciado na cadeia.

Atualmente a ala que está funcionando, mantém 120 homens recolhidos e a ala feminina mantém 18 mulheres presas. Antes da rebelião, o Cadeião de Umuarama chegou a abrigar mais de 250 presos. Depois do motim, metade dos detentos foi transferida para a Penitenciária Estadual de Cruzeiro do Oeste e outros liberados com tornozeleiras eletrônicas, depois que tiveram as penas revisadas.

CIANORTE

Bate grade é realizado após tentativa de fuga

Uma operação 'Bate Grade' foi realizada na tarde da quarta-feira (3), após a descoberta de uma tentativa de fuga na Cadeia Pública de Cianorte (85 quilômetros de Umuarama). Os agentes de cadeia suspeitaram que os detentos estariam escavando um túnel. A descoberta aconteceu quando estavam perto da saída, já nas imediações da sessão furtos e roubos.

Devido às suspeitas, os agentes carcerários acionaram a PM que fizeram a guarda no local. Na tarde da quarta-feira, com apoio das equipes do Rotam de Cianorte, Campo Mourão e Cruzeiro do

Oeste, foi realizada a retirada dos presos das celas, quando foi encontrado a abertura do túnel na galeria 'C'. Seguindo o 'tatu', foi verificado que ele saíria do lado de fora do muro da cadeia.

A operação bate grade continuou e estoques e materiais ilícitos foram apreendidos.

Esta foi a terceira tentativa de fuga registrada em menos de três meses na cadeia de Cianorte. Nos últimos quatro anos, mais de 30 foram evitadas. A unidade carcerária de Cianorte tem capacidade de abrigar 44 presos, mas atualmente mantém encarcerados quase 200 detentos.

UMUARAMA 24 HORAS

www.umuarama24horas.com.br

Disque Denúncia

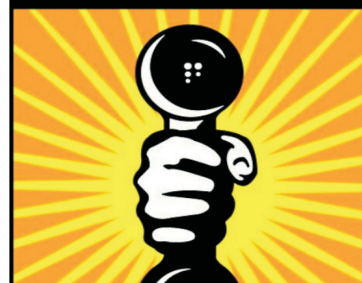

USE ESTA ARMA

181

COMBATA A VIOLÊNCIA
GARANTIA ABSOLUTA DE SIGILO

VALVEL Comércio de Veículos Ltda *Compra – venda e troca de veículos*

MERCEDEZ / C-250 SPORT 1.8 CGI 2014 - PRATA, GASOLINA, AUTOMÁTICA, TÊTO, COURO, AIBAGS, ABS, COMPLETA, Ú/DONO. **R\$ 97.800,00**

RENEGADE 2.0 SPORT MOD. 2016 -PRETA, 4X4, DIESEL, AUTOMÁTICA, COURO, SOM, RODAS,AIRBAG,ABS,C/ 38 MIL KM,ÚNICO DONO. **R\$ 94.800,00**

AZERA 3.0 V=6 MOD. 2013 - PRATA, GASOLINA, AUTOMÁTICO, TÊTO, AIRBAG, ABS, TOP DE LINHA, C/63 MIL KM, ÚNICO DONO, COMPLETO. **R\$ 74.800,00**

HB-20S SEDAN 1.6 CONFORT PLUS MOD. 2014 - PRETA PEROLIZADA,FLEX,AIRBAG,ABS, SOM,AR,DIREÇÃO,COMPLETO,ÓTIMA CONSERVAÇÃO. **R\$ 39.800,00**

HB-20 HATCH 1.0 CONFORT PLUS MOD. 2014 - BRANCA, AIRBAG, ABS, SOM, C/ SOM NO VOLANTE,ÚNICA DONA,COMPLÉTO,NA GARANTIA. **R\$ 34.800,00**

I30 2.0 MOD. 2012 - PRETO, GASOLINA, MECANICO, AIRBAG, ABS, SOM, RODAS,AR, DIREÇÃO, VIDROS, TRAVAS,ALARME,ÓTIMA CONSERVAÇÃO. **R\$ 34.800,00**

KIA SORENTO EX2 MOD. 2012 - PRATA, GASOLINA, AUTOMÁTICA, COURO, AIRBAG, ABS, RODAS,ÚNICO DONO, ÓTIMA CONSERVAÇÃO. **R\$ 59.800,00**

FRONTIER LE/ATTAC 2.5 MOD. 2012 - PRETA, DIESEL, AUTOMÁTICA, 4X4, AIRBAG, ABS, COURO, Ú/ DONO, COMPLETO. **R\$ 65.800,00**

PEUGEOT 307 HATCH 2.0 FELINE MOD. 2006 - PRATA,GASOLINA, AUTOMÁTICO, AR, DIREÇÃO,RODAS,COMPLETO. **R\$ 17.800,00**

HONDA CIVIC SI 2.0 ANO 2010 - PRETA, GASOLINA, MECANICO, AIRBAG, ABS, PLACA-A, ÓTIMA CONSERVAÇÃO, COMPLETO. **R\$ 50.800,00**

HONDA FIT 1.5 EX ANO 2011 - PRATA, FLEX, AUTOMÁTICO, COURO, AIRBAG, ABS, SOM, RODAS,ÚNICA DONA, COMPLETA, REVISADA. **R\$ 38.800,00**

COROLLA XEI 2.0 MOD. 2016 - BRANCA, AUTOMÁTICO, COURO, AIRBAG, ABS,SOM, MULT -MÍDIA,ÚNICO DONO,C/ 48 MIL KM,NA GARANTIA. **R\$ 83.800,00**

COROLLA XEI 1.8 MOD. 2010 - PRETA, FLEX, AUTOMÁTICA, AIRBAG, ABS, COURO, SOM, Ú/DONO, COMPLETO. **R\$ 43.800,00**

COROLLA XLI 1.6 MOD. 2009 - PRATA, GASOLINA, AUTOMÁTICO, COURO,AR,DIREÇÃO, VIDROS,TRAVAS,ALARME, RODAS, COMPLETO.**R\$ 38.800,00**

COROLLA XEI 1.8 ANO 2007 - CINZA, GASOLINA, AUTOMÁTICO,COURO,AIRBAG,ABS, SOM,RODAS,COMPLETO,ÓTIMA CONSERVAÇÃO. **R\$ 31.800,00**

ETIOS HATCH 1.3 X MOD. 2015 - BRANCA PEROLIZADO, FLEX, 5-PORTAS, AIRBAG, ABS, SOM, COMPLETO. **R\$ 36.800,00**

HILUX SW4 SRV 3.0 ANO 2013 - PRATA, DIESEL, 4X4, AUTOMÁTICA, COURO, MULTI-MÍDIA, 5-LUGARES,ABS ,AIRBAG,COMPLETA. **R\$ 130.800,00**

HILUX SW4 SRV 3.0 MOD. 2012 - PRETA, DIESEL, 5-LUGARES, 4X4, AUTOMÁTICA, ABS, AIRBAG, 79 MIL KM, PNEUS NOVOS, Ú/DONA. **R\$ 120.800,00**

HILUX SW4 SRV 3.0 MOD. 2011 - PRETA, DIESEL, 7-LUGARES, 4X4, AUTOMÁTICA, ABS, AIRBAG, ÓTIMA CONSERVAÇÃO. **R\$ 105.800,00**

HILUX SRV 3.0 CD MOD. 2014 - BRANCA, DIESEL, 4X4, AIRBAG, ABS, COURO, MULT-MÍDIA, PNEUS NOVOS, COMPLETA,RARIDADE. **R\$ 114.800,00**

HILUX SR 3.0 CD ANO 2012 - PRETA, DIESEL, AUTOMÁTICA, COURO, AIRBAG, ABS, SOM, ÚNICO DONO, COMPLETA, REVISADA. **R\$ 90.800,00**

HILUX SRV 3.0 CD MOD. 2012 - PRETA, DIESEL,4X4,AUTOMÁTICA,COURO,RODAS ARO 17, C/ CONTROLE DE TRAÇÃO,ÚNICO DONO,COMPLETA. **R\$ 95.800,00**

HILUX SRV 3.0 CD ANO 2011 - PRETA, DIESEL, 4X4, AUTOMÁTICA, AIRBAG, ABS, COURO, PLACA-A, COMPLETA. **R\$ 88.800,00**

RAV-4 2.0 ANO 2015 - BRANCA, GASOLINA, 4X4, AUTOMÁTICA, COURO,AIRBAG,ABS, MULT -MÍDIA,TÊTO SOLAR,ÚNICA DONA,TOP DE LINHA. **R\$ 114.800,00**

TRACKER LTZ TURBO ANO 2017 - BRANCA, FLEX, AUTOMÁTICA, AIRBAG, ABS, TÊTO, COURO, C/ 16 MIL KM, NA GARANTIA. **R\$ 85.800,00**

CELTA LIFE 1.0 MOD. 2006 - BRANCA, FLEX, 2-PORTAS, RODAS, TRAVAS, ALARME, ÓTIMA CONSERVAÇÃO. **R\$ 12.800,00**

COBALT 1.4 SEDAN LTZ MOD. 2015 - PRATA, FLEX, MECÂNICO, AIRBAG, ABS, SOM, MULT-MÍDIA, ÚNICA DONA,COMPLETO. **R\$ 41.800,00**

CORSA SEDAN JOY 1.0 MOD. NOVO 04/05 - PRATA, GASOLINA, VIDROS VERDES, TRAVAS, ALARME. **R\$ 16.800,00**

CORSA SEDAN 1.0 MOD. NOVO 03/04 - PRATA, GASOLINA, VIDROS VERDES, TRAVAS, ALARME, REVISADO. **R\$ 15.800,00**

CORSA SEDAN JOY 1.0 MOD. NOVO 02/03 - PRETA, FLEX, AR, DIREÇÃO, VIDROS, TRAVAS, ALARME, RODAS, COMPLETO. **R\$ 18.000,00**

CORSA SEDAN CLASSIC LIFE ANO 2005 - PRATA, GASOLINA, 4-PORTAS, REVISADO, ÓTIMA CONSERVAÇÃO. **R\$ 13.800,00**

CRUZE SEDAN LT 2.0 ANO 2014 - BRANCA, FLEX, AUTOMÁTICO, AIRBAG, ABS, COURO, C/ 35 MIL KM, PLACA-A, COMPLETO. **R\$ 53.800,00**

MONTANA CONQUEST 1.4 ANO 2009 - PRETA, FLEX, AR, DIREÇÃO, TRAVAS, ALARME, CAPOTA MARITIMA, PROTETOR CAÇAMBA. **R\$ 21.800,00**

PRISMA JOY 1.4 MOD. 2009 - PRATA, FLEX, VIDROS VERDES, TRAVAS, ALARME, PLACA-A, ÓTIMA CONSERVAÇÃO. **R\$ 17.800,00**

S-10 CAB. SIMPLES ADVANTAGE 2.4 MOD. 2010 - PRATA, FLEX, ABS, AR, DIREÇÃO, VIDROS, TRAVAS, ALARME, RODAS, COMPLETA. **R\$ 33.800,00**

S-10 CAB. DUPLA 2.4 EXECUTIVE MOD. 2010 - PRATA, FLEX, COURO, SOM, AR, DIREÇÃO, VIDROS, TRAVAS, RODAS, COMPLETA. **R\$ 40.800,00**

VECTRA EXPRESSION 2.0 ANO 2009 - PRATA, FLEX, AR, DIREÇÃO, VIDROS, TRAVAS, ALARME, RODAS, COMPLETO. **R\$ 26.800,00**

ECOSPORT 1.6 FREESTYLE ANO 2015 - BRANCA, FLEX, AIRBAG, ABS, SOM DE FABRICA, C/26 MIL KM, NA GARANTIA, COMPLETA. **R\$ 55.800,00**

ECOSPORT 1.6 XLT FREESTYLE ANO 2007- PRATA,FLEX,AR,DIREÇÃO,VIDROS,TRAVAS, ALARME,ÚNICA DONA,COMPLETA. **R\$ 25.800,00**

FIESTA SEDAN 1.6 MOD. 2014 - PRATA, FLEX, AIRBAG, ABS, SOM, RODAS, ÚNICA DONA, COMPLETO,EXCELENTE CONSERVAÇÃO. **R\$ 32.800,00**

FIESTA HATCH 1.6 MOD. 2013-BRANCA, FLEX, 5-PORTAS, AIRBAG,ABS,SOM,AR,DIREÇÃO, COMPLETO,ÚNICO DONO. **R\$ 26.800,00**

FOX 1.6 MSI CONFORTLINE ANO 2016-PRATA, FLEX, AIRBAG, ABS,SOM,RODAS, COMPLETO,COM 15 MIL KM,ÓTIMA CONSERVAÇÃO. **R\$ 45.800,00**

FOX CITY 1.0 MI MOD. 2009 - PRATA, FLEX, 5-PORTAS, RADIO, REVISADO, ÓTIMA CONSERVAÇÃO. **R\$ 18.800,00**

GOL MI CITY 1.0 MOD. 2005 - VERMELHA, ALCOOL, 4-PORTAS, AR, DIREÇÃO, VIDROS, TRAVAS, ALARME, RODAS, COMPLETO. **R\$ 14.800,00**

GOL 1.0 SPECIAL ANO 1999-BRANCA, GASOLINA, 2-PORTAS, VIDROS ELÉTRICOS, REVISADO. **R\$ 8.800,00**

GOL CL 1.6 AP MOD. 1996 - PRATA, GASOLINA, 2- PORTAS, MODELO BOLA, ALARME, REVISADO, **R\$ 8.800,00**

UPI 1.0 WHITE I MOTION MOD. 2015-BRANCO, FLEX, AIRBAG, ABS, AR, DIREÇÃO, C/ 28 MIL KM,ÚNICO DONO. **R\$ 36.800,00**

PALIO WEEKEND ADV LOOKER MOD. 2011 - PRETA, DUOLOGIC, FLEX, AR, DIREÇÃO, RODAS,SOM,COMPLETA. **R\$ 29.800,00**

PALIO WEEKEND - ADV. 1.8 ANO 2009 - BRANCA, FLEX, AR, DIREÇÃO, VIDROS, TRAVAS, ALARME, RODAS, COURO, COMPLETA. **R\$ 25.800,00**

MOBI LIKE 1.0 MOD. 2017 - PRETA, FLEX, AIRBAG, ABS, AR, DIREÇÃO, VIDROS, TRAVAS, ALARME, COMPLETO. **R\$ 34.800,00**

UNO MILLE FIRE WAY MOD. 2013 - BRANCO,FLEX, 4-PORTAS, AR CONDICIONADO, TRAVAS ELEÉTRICAS, REVISADO. **R\$ 22.800,00**

HONDA CG 150 TITAN ESD ANO 2015 -VERMELHA, FLEX, PARTIDA ELETRICA, FREIO A DISCO,ÚNICO DONO,EXCELENTE CONSERVAÇÃO. **R\$ 7.800,00**

CONSULTE NOSSO SITE = www.valveiculos.com.br
Av. Londrina, 3556 – FONE: (44) 3622-3348 – (PABX) (44) 9976-1955
CEP 87502-250 - U M U A R A M A - P A R A N Á
Transporte com segurança, use a cadeirinha.

SEMINOVOS



COM GARANTIA DE QUALIDADE

CARROS	ANO	COR	OPCIONAIS	VALOR
CLASSIC LS FLEX	13/14	BRANCO	BASICO	R\$ 23.900,00
COBALT 1.4 LTZ FLEX	15/15	PRATA	COMPLETO	R\$ 43.900,00
COBALT 1.8 LTZ FLEX	13/13	PRATA	COMPLETO	R\$ 36.900,00
CRUZE SEDAN LT FLEX	11/12	VERDE	COMPLETO,AUT	R\$ 46.900,00
CRUZE SEDAN LTZ FLEX	16/17	PRATA	COMPLETO	R\$ 92.900,00
CRUZE SEDAN LTZ II FLEX	16/17	PRATA	COMPLETO	R\$ 98.900,00
CRUZE SEDAN LTZ FLEX	17/17	BRANCO	COMPLETO	R\$ 94.900,00
ONIX 1.0 LT FLEX	13/13	PRETO	COMPLETO	R\$ 34.900,00
ONIX 1.0 LT FLEX	16/17	BRANCO	COMPLETO	R\$ 42.900,00
ONIX 1.4 LTZ FLEX	14/15	BRANCO	COMPLETO	R\$ 42.900,00
S10 LT 4X4 DIESEL	16/17	BRANCO	COMPLETO,AUT	R\$ 126.900,00
S10 LTZ FLEX	14/14	PRATA	COMPLETO	R\$ 72.900,00
S10 4X4 LTZ FLEX	14/15	PRETA	COMPLETO	R\$ 79.900,00
S10 4X4 LTZ DIESEL	14/14	BRANCO	COMPLETO	R\$ 104.900,00
TRAILBLAZER LTZ	16/17	CINZA	COMPLETO	R\$ 145.900,00
MOTO BMW S1000 RR	12/13	PRETA	COMPLETO	R\$ 54.900,00
HARLEY DAVIDSON XR 1200X	11/11	PRETA	COMPLETO	R\$ 26.900,00

CONFIRA MAIS OFERTAS EM NOSSO SITE:
WWW.UVEL.COM.BR



SERVIÇOS FINANCIEROS RESPEITE OS LIMITES DE VELOCIDADE

3621-3000

Tribuna Hoje

COMPRAR, VENDER OU ALUGAR IMÓVEIS?



CLASSIFICADOS

3056-6050

COROA DE FLORES A PARTIR DE R\$ 180,00

www.coroasfloriprev.com

FAIXA E FRETE GRÁTIS PARA TODO O INTERIOR DO PARANÁ, CURITIBA E REGIÃO



Transforme a realidade de alguém!
Doe Sangue, doe vida!

Informações pelo fone: 44 3621-8300

apoio:

Previsão do Simepar para hoje

A sexta-feira será mais um dia de tempo seco em todas as regiões paranaenses. A massa de ar quente, porém com baixos índices de umidade do ar, mantém as condições atmosféricas desfavoráveis para a formação de nuvens com potencial para provocar chuvas. Com o predomínio do Sol desde as primeiras horas do dia, as temperaturas se elevam rapidamente, e na maioria das regiões paranaenses teremos valores máximos acima dos 30,0 °C, inclusive em municípios da Grande Curitiba.

O clima

2017 foi o segundo mais quente da história

O ano passado foi o segundo mais quente em todo mundo, atrás apenas de um escaldante 2016, com sinais de mudanças climáticas que vão de incêndios florestais ao derretimento de gelo ártico, informou hoje (4) um centro de monitoramento do clima da União Europeia, segundo a agência Reuters.

SAIBA MAIS

Temperatura global bate recorde e 2016 foi o ano mais

quente desde 1880

Aquecimento global pode provocar 500 mil mortes adicionais até 2050

O Serviço de Mudança Climática Copernicus, a primeira grande agência meteorológica internacional a relatar as temperaturas globais de 2017, disse que elas foram em média 14,7°C maiores do que do período pré-industrial.

O ano passado foi ligeiramente "mais fresco do que o ano mais quente registrado, e

mais quente do que o segundo ano mais quente, 2015", disse o relatório. As temperaturas têm sido registradas desde o final do século 19.

Os dados corroboram uma projeção da Organização Meteorológica Mundial, da ONU, feita em novembro, de que 2017 seria o segundo ou terceiro ano mais quente depois de 2016, como parte de uma tendência de longa data impulsionada por gases estufa produzidos pelo homem.

OPORTUNIDADE

Concurso para preencher vagas na Agepar

A Agência Reguladora de Serviços Públicos Delegados do Estado do Paraná (Agepar) publicou nesta quinta-feira (04.01), no Diário Oficial, edital de abertura do Concurso Público para provimento de 20 vagas, sendo oito para o cargo de Auxiliar de Regulação e 12 para o cargo de Especialista em Regulação. A remuneração inicial é de R\$ 2.289,76 para a função de auxiliar e R\$ 6.869,29 para especialista.

A taxa de inscrição é de R\$ 100,00 para o cargo de Especialista (nível superior) e de R\$ 65,00 para o cargo de Auxiliar (nível médio). As inscrições iniciam no dia 12 e se estendem até dia 31 de janeiro. A realização das provas está prevista para 04 de março de 2018.

As inscrições serão feitas por meio do site da Fauel (www.fauel.org.br) e os editais e demais comunicações estarão disponíveis, além do site da Fauel, também no site da Agepar (www.agepar.pr.gov.br)

ETAPAS

A seleção dos candidatos será em cinco etapas: 1ª - prova escrita objetiva de múltipla escolha, de caráter eliminatório e classificatório (para todos os cargos). 2ª - prova discursiva de caráter eliminatório e classifi-

catório (somente para o cargo de Especialista em Regulação na especialidade de Advogado). 3ª - prova de títulos de caráter classificatório (somente para os cargos de Especialista em Regulação). 4ª - curso de Formação de Especialista em Regulação de caráter eliminatório (ex-

clusivamente para o cargo de Especialista em Regulação) e 5ª etapa - inspeção médica a ser realizada pela Coordenadoria de Segurança e Saúde Ocupacional (CSO) da Secretaria de Estado da Administração e da Previdência, de caráter eliminatório (para todos os cargos).

República Federativa do Brasil
Comarca de Umuarama
Estado do Paraná

Cartório de Protesto 1º Ofício
Elvira Santos Moreira - Oficial

Rua Plúnia, 3745 - Sala 02 - Zona I - Umuarama(PR)

Edital de Intimação Nº 3

Por não ter sido possível encontrar os referidos responsáveis, pelo presente intimo para todos os fins de direito e, ao mesmo tempo certifico de que, se não atendido ao presente até o dia 08/01/2018 (informamos que nosso horário de funcionamento é das 8:30 as 11:00 e das 13:00 as 17:00h) serão lavrados os respectivos protestos.

Protocolo 17533, Distrib. 23 - AGNALDO NOVAES DA SILVA 07006021944, 18.067.332/0001-59, R CAMBE 4141, Cep-87.502-160, UMUARAMA, PR, um(a) DMI, nº 15361-1, a favor de PLATINUM FUNDO DE INVESTIMENTO EM DIREITOS CREDI, com vencimento 21/12/2017, cujo o valor se encontra inserido na faixa A do item I da Tabela XV da Lei 19.350 de 20/12/2017.

Protocolo 17538, Distrib. 28 - ANDERSON FLAVIO PEGUIM, 004.903.689-05, R AQUIDABAM 4289, ZONA 2, Cep-87.503-680, UMUARAMA, PR, um(a) DMI, nº 17774, a favor de SUPER TRUCK TECH LTDA - ME, com vencimento 20/12/2017, cujo o valor se encontra inserido na faixa A do item I da Tabela XV da Lei 19.350 de 20/12/2017.

Protocolo 17538, Distrib. 33 - SIMONE MAGALHAES GARCIA 88636939915, 28.136.987/0001-95, RUA DO CENTRO, 1333, JARDIM PARAÍ, Cep-87.505-160, UMUARAMA, PR, um(a) DMI, nº 18951-2, a favor de GP GRANITOS PIGATI LTDA, com vencimento 24/12/2017, cujo o valor se encontra inserido na faixa A do item I da Tabela XV da Lei 19.350 de 20/12/2017.

Protocolo 17564, Distrib. 84 - ELZA MARIA COSTA RESINA CONF ME, 04.382.781/0001-06, AV TAPIUA 6449 ZONA IV UMUARAMA PR, ZONA IV, Cep-87.504-520, UMUARAMA, PR, um(a) DMI, nº 162371203, a favor de ATHENABANGO FOMENTO MERCANTIL LTDA, com vencimento 22/12/2017, cujo o valor se encontra inserido na faixa A do item I da Tabela XV da Lei 19.350 de 20/12/2017.

Protocolo 17577, Distrib. 109 - ESTEVAO ROBERTO MELLO, 307.133.228-96, RUA AMADEU BORGES MELO, 935, PQ DANIELLE, Cep-87.506-450, UMUARAMA, PR, um(a) DMI, nº 1894, a favor de PEDRUTTI CONFEECAO EIRELI ME, com vencimento 20/12/2017, cujo o valor se encontra inserido na faixa A do item I da Tabela XV da Lei 19.350 de 20/12/2017.

Protocolo 17584, Distrib. 123 - ESTEVAO ROBERTO MELLO, 307.133.228-96, RUA AMADEU BORGES MELO, 935, PQ DANIELLE, Cep-87.506-450, UMUARAMA, PR, um(a) DMI, nº 323, a favor de PEDRUTTI CONFEECAO EIRELI ME, com vencimento 08/12/2017, cujo o valor se encontra inserido na faixa A do item I da Tabela XV da Lei 19.350 de 20/12/2017.

Protocolo 17588, Distrib. 126 - A. FABRICIO GASPARG PROMOC. ARTISTICAS ME, 18.155.463/0001-98, RUA HONORIO RAMOS, 4232 SL 2, CENTRO, Cep-87.502-230, UMUARAMA, PR, um(a) DMI, nº 505, a favor de PEDRO ARAIAS & CIA LTDA ME, com vencimento 23/12/2017, cujo o valor se encontra inserido na faixa D do item I da Tabela XV da Lei 19.350 de 20/12/2017.

Afixado no lugar de costume nesta data.

Umuarama(PR), 05 de janeiro de 2018

Elvira Santos Moreira
Oficial

REPÚBLICA FEDERATIVA DO BRASIL
Segundo Tabelionato de Protesto de Títulos COMARCA DE UMUARAMA - PR
Antonio Newton Guimaraes Vasconcellos - Titular CNPJ 76.725.464/0001-27
Av. Presidente Castelo Branco, 3806 Ed. Italia 4. and. sala 404 Fone/Fax: 3622-3092
No. 0002/2018

Edital de Intimação

Encontram-se neste Tabelionato, sito a Av. Presidente Castelo Branco, 3806, na cidade de Umuarama, para protesto, os títulos abaixo discriminados, de responsabilidade dos devedores a seguir relacionados.

MOISES FERNANDES DE CASTRO, CPF 415.566.661-87, sito a RUA MANOEL CORDEIRO BOTELHO 1890 UMUARAMA PR, CEP87.506-470, um (a) DUPLICATA POR INDICACAO, número 11875/EX/01, com vencimento em 13/12/2017, credor: ADMINISTRACAO DE CEMITERIOS E SERVICOS FUNERA, cedente: ADMINISTRACAO DE CEMITERIOS E SERVICOS FUNERA, endosso: M, protocolado sob o número 201800001 em 02/01/2018 distribuído (a) sob o número 19545 em 28/12/2017, por falta de pagamento, cujo valor se encontra inserido na faixa A do item I da Tabela XV da Lei 13.611/02

E CECON ARTIGOS ESPORTIVOS ME, CNPJ 23.787.212/0001-66, sito a RUA DOUTOR CAMARGO, 4364 UMUARAMA PR, CEP87.501-378, um (a) DUPLICATA POR INDICACAO, número NFE 379002, com vencimento em 19/12/2017, credor: SANTACOTEX INDUSTRIA TEXTIL LTDA, cedente: SANTACOTEX INDUSTRIA TEXTIL LTDA, endosso: M, protocolado sob o número 201800007 em 02/01/2018 distribuído (a) sob o número 19556 em 28/12/2017, por falta de pagamento, cujo valor se encontra inserido na faixa A do item I da Tabela XV da Lei 13.611/02

FRANCISCO HERMAN ANDRADE LEITE, CPF 436.709.204-63, sito a RUA FRANCISCO INACIO LIRA, 153 UMUARAMA PR, CEP87.508-200, um (a) DUPLICATA POR INDICACAO, número 009827/03, com vencimento em 21/12/2017, credor: NATUFIBRAS COMERCIO DE SUPLEMENTOS EIREL, cedente: SUL INVEST SECURITIZADORA S/A, endosso: M, protocolado sob o número 201800013 em 02/01/2018 distribuído (a) sob o número 19569 em 28/12/2017, por falta de pagamento, cujo valor se encontra inserido na faixa A do item I da Tabela XV da Lei 13.611/02

J D L COMERCIO DE CONFEECOES EIRELLE, CNPJ 10.805.830/0001-40, sito a AV PADRE JOSE GERMANO NETO JUNIOR 3422 UMUARAMA PR, CEP87.503-650, um (a) DUPLICATA POR INDICACAO, número 4598, com vencimento em 20/12/2017, credor: L R PRADO EQUIPAMENTOS ME, cedente: L R PRADO EQUIPAMENTOS ME, endosso: M, protocolado sob o número 201800016 em 02/01/2018 distribuído (a) sob o número 19575 em 28/12/2017, por falta de pagamento, cujo valor se encontra inserido na faixa A do item I da Tabela XV da Lei 13.611/02

FABIO DA CONCEICAO LOTERO, CPF 059.173.229-70, sito a RUA DAS AVENCAS, 4600 - PARQUE DAS JA UMUARAMA PR, CEP87.509-310, um (a) DUPLICATA POR INDICACAO, número 4184/01-01, com vencimento em 17/12/2017, credor: CONSTRUMIX COMERCIO DE MATERIAIS PARA CO, cedente: COOP DE CREDITO DOS EMPRESARIOS DE UMUAR, endosso: M, protocolado sob o número 201800023 em 02/01/2018 distribuído (a) sob o número 19589 em 28/12/2017, por falta de pagamento, cujo valor se encontra inserido na faixa A do item I da Tabela XV da Lei 13.611/02

ESTEVAO ROBERTO DE MELLO, CPF 307.133.228-96, sito a AV ANGELO MOREIRA DA FONSECA, 2540 UMUARAMA PR, CEP87.504-050, um (a) DUPLICATA POR INDICACAO, número 20C, com vencimento em 21/12/2017, credor: JUNIOR C VASCONCELOS CIA LTDA, cedente: JUNIOR C VASCONCELOS CIA LTDA, endosso: M, protocolado sob o número 201800031 em 02/01/2018 distribuído (a) sob o número 19604 em 28/12/2017, por falta de pagamento, cujo valor se encontra inserido na faixa A do item I da Tabela XV da Lei 13.611/02

FERNANDA CRISTINA MACCEO, CPF 004.559.379-58, sito a RUA DOS VENDEDORES UMUARAMA PR, CEP87.509-010, um (a) DUPLICATA POR INDICACAO, número 0000002054, com vencimento em 24/12/2017, credor: NOVAUTO TINTAS, cedente: COOPERATIVA CRED LIVRE ADM REGIAO UMUARAMA -, endosso: M, protocolado sob o número 201800035 em 03/01/2018 distribuído (a) sob o número 2 em 02/01/2018, por falta de pagamento, cujo valor se encontra inserido na faixa A do item I da Tabela XV da Lei 13.611/02

FABIANO XAVIER ZAFATOSKI, CPF 035.814.129-00, sito a R. ADELIA BALDON BUZELI 1975 UMUARAMA PR, CEP87.506-650, um (a) DUPLICATA POR INDICACAO, número 000681/1, com vencimento em 21/12/2017, credor: N V BERGAMINI & CIA LTDA ME, cedente: N V BERGAMINI & CIA LTDA ME, endosso: T, protocolado sob o número 201800041 em 03/01/2018 distribuído (a) sob o número 12 em 02/01/2018, por falta de pagamento, cujo valor se encontra inserido na faixa A do item I da Tabela XV da Lei 13.611/02

LUCIANO ESBOMPATO, CPF 038.973.809-35, sito a ESTRADA NAKATA, S/N, CHACARA DA SERRA DOS DOURA PR, CEP87.518-000, um (a) DUPLICATA POR INDICACAO, número 280717-4, com vencimento em 15/12/2017, credor: LA FENITHI INDUSTRIA, cedente: COOPERATIVA CRED LIV ADMISSAO NOROESTE PR-SIC, endosso: M, protocolado sob o número 201800044 em 03/01/2018 distribuído (a) sob o número 18 em 02/01/2018, por falta de pagamento, cujo valor se encontra inserido na faixa A do item I da Tabela XV da Lei 13.611/02

NATALICIO TEODORO DOS SANTOS, CPF 053.568.089-92, sito a R PROJETADA D 4078 UMUARAMA PR, CEP87.503-160, um (a) DUPLICATA POR INDICACAO, número 009299/001, com vencimento em 20/12/2017, credor: DIAS MOTOPECAS LTDA - ME, cedente: DIAS MOTOPECAS LTDA - ME, endosso: M, protocolado sob o número 201800082 em 03/01/2018 distribuído (a) sob o número 97 em 02/01/2018, por falta de pagamento, cujo valor se encontra inserido na faixa A do item I da Tabela XV da Lei 13.611/02

WILLIAN ALB BAT DAGOSTINI ME, CNPJ 17.988.511/0001-66, sito a R MURUMBI, 4157 UMUARAMA PR, CEP87.503-630, um (a) DUPLICATA POR INDICACAO, número 31255/01, com vencimento em 23/12/2017, credor: S P DA SILVA CONFEECOES EIRELI, cedente: CENTRAL SECURITIZADORA S.A., endosso: M, protocolado sob o número 201800087 em 03/01/2018 distribuído (a) sob o número 107 em 02/01/2018, por falta de pagamento, cujo valor se encontra inserido na faixa A do item I da Tabela XV da Lei 13.611/02

E C XAVIER CIA LTDA, CNPJ 13.808.525/0002-80, sito a AV BOLIVAR UMUARAMA PR, CEP87.503-650, um (a) DUPLICATA POR INDICACAO, número 1340, com vencimento em 19/12/2017, credor: INDUSTRIA COM. IMP. E EXP. DE, cedente: METROPOLITANA A F I E D CREDI, endosso: M, protocolado sob o número 201800088 em 03/01/2018 distribuído (a) sob o número 108 em 02/01/2018, por falta de pagamento, cujo valor se encontra inserido na faixa A do item I da Tabela XV da Lei 13.611/02

Por não ter sido possível encontrar os referidos responsáveis, pelo presente os intimo para todos os fins de direito e, ao mesmo tempo os científico de que, se não atendido ao presente até o dia 08/01/2018 (informamos que nosso horário de funcionamento é das 8:30 as 11:00 e das 13:00 as 17:00 h) serão lavrados os respectivos protestos. Afixado no lugar de costume, nesta data.

Umuarama, 04 de janeiro de 2018.

Antonio Newton G. Vasconcellos
CPF 585.778.319-49
Titular

Tania Cristina dos Santos
CPF 836.864.609-04
Escritor Juruamentada

Antonio Newton Guimaraes Vasconcellos
Tania Cristina dos Santos
Escritor Juruamentada

Esporte

redacao@tribunahoje.jor.br

Duelo de brasileiras campeãs no UFC

O UFC 219 ficou marcado pela primeira defesa do cinturão dos pesos-penas (66 kg) de Cris Cyborg na maior organização de MMA do mundo. Mas, antes de vencer Holly Holm por decisão unânime no último sábado (30), a brasileira já havia sido questionada sobre uma possível superluta com Amanda Nunes - atual campeã dos pesos-galos (61 kg) - e revelou que preferia que o duelo não acontecesse, uma vez que ambas são brasileiras. Entretanto, o chefe do UFC, Dana White, disse que a luta deve ser a próxima das lutadoras.

Liverpool

Philippe Coutinho fora outra vez

O meia brasileiro Philippe Coutinho, alvo do Barcelona em mais uma janela de transferências, ficou fora da lista de jogadores relacionados no Liverpool para o clássico desta sexta-feira com o Everton, pela terceira fase da Copa da Inglaterra.

O jogador já perdeu o duelo com o Burnley, pelo Campeonato Inglês, na última segunda-feira, por causa de problemas musculares classificados como "menores" pelo técnico alemão Jürgen Klopp. O meia inglês Alex Oxlade-Chamberlain foi o substituto na partida dis-

putada no estádio Turf Moor, que terminou com vitória dos visitantes por 2 a 1.

De acordo com a imprensa espanhola, Coutinho já teria sinalizado desejo de não atuar mais pelo Liverpool, para que o clube aceite proposta do Barcelona, pela transferência já

neste mês de janeiro, quando os clubes europeus podem fazer contratações.

No início da temporada, o brasileiro perdeu inúmeros compromissos do clube inglês, que recusou diversas propostas da equipe espanhola, que sonhava com o

craque, revelado no Vasco e que é titular da seleção comandada por Tite.

Na época, o meia acabou perdendo posição para Willian, do Chelsea, no 11 inicial do Brasil, durante jogos das Eliminatórias para a Copa do Mundo de 2018.

Santos apresenta o primeiro reforço do ano: Romário



Um dia depois de o elenco se reapresentar no CT Rei Pelé para a temporada 2018, o Santos tratou de anunciar o primeiro reforço, ontem. Trata-se do lateral-esquerdo Romário, que assinou contrato com duração de cinco temporadas. O jogador trocou o Ceará pelo time do litoral paulista. Romário relembrou do pai ao assinar o contrato com o clube de Vila Belmiro: "prometi para ele que seria um jogador de futebol, porque ele não conseguiu ser. É o momento mais feliz da minha carreira. Sempre busquei estar em um time grande, e o Santos entra em todos os campeonatos para conquistar títulos. Isso motiva", afirmou o primeiro reforço da Era Jair Ventura no Santos.

JOGAM HOJE

COPA SÃO PAULO

14h	Portuguesa	x	Remo
14h	T. de Freitas	x	América-MG
14h	Água Santa	x	Juventus
16h	Espírito Santo	x	Vasco
17h15	Novorizontino	x	América-RN
19h	União Mogi	x	Bragantino
19h15	Aliança-CE	x	Santos
19h30	Taubaté	x	Luverdense
21h	Trindade	x	Grêmio
21h30	Moto Club	x	Palmeiras

ITALIANO

15h	Chievo	x	Udinese
17h45	Fiorentina	x	Internazionale

COPA DA INGLATERRA

17h55	Liverpool	x	Everton
18h	Man. United	x	Derby County

12 ao contrário

Weverton mostrou-se pronto para disputar a vaga de titular do Palmeiras com Fernando Prass e Jailson, dois jogadores com história no clube. Ainda sonhando voltar à seleção brasileira, o novo jogador chegou a citar em sua apresentação o ídolo Marcos, um de seus exemplos na posição. Com a 12 aposentada para goleiros no clube justamente por conta do Santo, o contratado, que também vestia a 12 no Atlético-PR, usará a camisa 21 no Verdão, ou a "12 ao contrário". "O número 12 eu gosto bastante, então escolhi a camisa 21 por ser parecido com o 12 e pela opção do momento. Estou feliz e agora quero fazer a história com a 12 ao contrário", brincou o goleiro, antes de contar o que admirava no pentacampeão mundial.

Corinthians

O Corinthians anunciou, ontem, a contratação do volante Renê Júnior, que defendeu o Bahia no ano passado. O vínculo é válido por três anos. Renê Júnior tem 28 anos e antes do Bahia, passou por Ponte Preta, Guangzhou Evergrande (CHN), Santos, Mogi Mirim, Salmgueiro (PE), Democrata (GV), Figueirense, Madureira e Estácio de Sá. Além de Renê Júnior, o Corinthians já havia anunciado a contratação do atacante Júnior Dutra, ex-Avaí. O Timão também já se acertou com o lateral-esquerdo Juninho Capixaba e com o zagueiro Henrique, que devem ser anunciados nos próximos dias.

UNIVERSIDADE PARANAENSE



NOTÍCIAS DA

UNIPAR

VESTIBULAR

Unipar está com inscrições abertas para o Módulo II

Trata-se de uma segunda chance para quem quer ingressar na Universidade Paranaense já em 2018

A Unipar está novamente em clima de vestibular, com a campanha do Módulo II. Nesse segundo módulo, o candidato concorre às vagas remanescentes do primeiro (vestibular realizado no início do mês); a classificação se dará pelos pontos obtidos na prova de redação que o candidato fará, em 23 de janeiro. As vagas são de cursos nas modalidades presencial e semipresencial. O prazo para a inscrição vai até o dia 18/01. É uma segunda chance que a Instituição oferece aos estudantes que querem ingressar no ensino superior e que, por algum motivo, não puderam participar do tradicional vestibular da Unipar, ou participaram, mas não conseguiram aprovação e decidiram por outra opção de carreira.

Cursos com vagas: Administração, Análise e Desenvolvimento de Sistemas, Arquitetura, Biomedicina, C Biológicas, C Contábeis, Design de Interiores, Design de Moda, Direito, Educação Física, Enfermagem, Eng Agrônômica, Eng Ambiental, Eng Civil, Eng da Computação, Eng de Alimentos, Eng de Produção, Eng de Software, Eng Elétrica, Eng Mecânica, Eng Mecatrônica, Eng Química, Estética e Cosmética, Farmácia, Fisioterapia, Gestão em Agronegócio, Gestão Hospitalar, Jogos Digitais, Medicina Veterinária, Nutrição, Odontologia, Pedagogia, Processos Gerenciais, Produção Audiovisual, Psicologia, Publicidade e Propaganda, Química Industrial, Sistemas de Informação e Tecnologia em Alimentos.

PÓS-GRADUAÇÃO UNIPAR

Inscrições abertas para cursos de especialização, mestrado e doutorado. Saiba mais em pos.unipar.br



Aniversariantes

A coluna destaca os leitores e os assinantes do jornal Tribuna Hoje que comemoram aniversário, Leo Santos, Sergio Biaffa Filho, Anselmo Pedrangelo, Paulo Roberto Polonio, Joelma Rodrigues do Nascimento (Mariluz), Gilcely Alves de Andrade e Solange Darold Moreira. Da coluna: felicidades!

Zélia Casoni

(44) 99966-1716 zeliacasoni@gmail.com

“Ninguém é derrotado, a menos que comece a culpar os outros.”
(John Wooden)



VALEU A PENA ESPERAR MAS É SÓ HOJE NA UVEL ...

A Uvel reabriu suas portas trazendo uma oportunidade imperdível. É o Janeiro histórico Chevrolet que preparou o Megafeirão com condições e descontos sensacionais para esta sexta-feira. Venha para Uvel e confira, é a maior liquidação da história pois a Chevrolet é a marca que mais vende carros no Brasil com as melhores condições de preços e financiamento com taxas zero.

VÁ PARA A UVEL E SURPREENDA-SE!

Uvel – Aqui você tem muito mais vantagens!

Vinhos & Churrasco

Embora caipirinha e cerveja ainda mantenham a soberania no churrasco brasileiro, a quantidade cada vez maior de pessoas adotando as taças mostra que o vinho vem ganhando espaço. Mas você sabe como combinar a bebida ideal com cada um dos cortes de seu churrasco? Uma boa harmonização faz toda a diferença e o vinho pode ser considerado um grande aliado no quesito sabor. A uva Malbec com bastante tanino, é o par tradicional de cortes suculentos e fibrosos, como bife ancho e contrafilé.

Já a acidez ajuda a cortar as moléculas de gordura no palato, então alguns cortes mais gordurosos, como picanha e alcatra, vão precisar de uvas com teor alto de acidez, como Cabernet Sauvignon, para garantir equilíbrio. Ouse em filé mignon com Chardonnay barricado. Outra dica é prestar atenção se o tempero é o elemento principal do prato. Por exemplo, se estiver rolando uma costela ao barbecue, o molho vai predominar em virtude do seu sabor forte. Syrah é um clássico para essa receita, pois, além de ser uma uva que rende vinhos encorpados, ela tem aromas de especiarias que entram em harmonia com o molho.



A ALEGRIA DE SER CHEVROLET

