

**Nessas férias
seja Inviolável
aonde você
estiver!**

INVIOVÁVEL
MONITORAMENTO ELETRÔNICO

UMUARAMA - PR
44 3621.4220
inviolavel.com

Tribuna Hoje

Umarama sexta-feira,
15 de dezembro de 2017

R\$ 1,00 Edição nº 2020 - Ano V

Palestra

Hoje tem palestra no auditório da Agência do Trabalhador, abordando o tema "Adubação e Calagem para o Estado do Paraná", a cargo do professor Tiago Roque Benetoli, da UEM. Será a partir das 14h, com entrada gratuita.

Municípios do interior aumentam participação no PIB do Paraná

Os municípios do interior estão demonstrando grande capacidade de recuperação econômica e participação na produção global do Estado do

Paraná. Pesquisa do IBGE, com base em dados de 2015, mostra que o interior aumentou sua participação no PIB-Produto Interno Bruto do Pa-

raná. Em 2010, essa participação era de 55,3%, enquanto em 2015 os índices pularam para 60,7%. O avanço é creditado principalmente ao

agronegócio, que se manteve em crescimento, mesmo no período de crise. Umarama é um exemplo dessa força econômica, se destacan-

do na geração de empregos. O Paraná tem oito municípios entre as 100 maiores forças econômicas do País.

Pág. 07



DER vai intensificar a fiscalização de ônibus e Vans

Com a chegada da temporada de férias, os riscos do transporte coletivo aumentam e, com isto, é necessário intensificar a fiscalização e os cuidados. Por isso o DER-Departamento de Estradas e Rodagem- do Paraná, está anunciando uma programação mais intensa de fiscalização em rodovias do Paraná, principalmente nas regiões turísticas, voltada principalmente para ônibus e vans. Vários itens serão fiscalizados, para garantir a segurança dos usuários.

Pág. 07

Mulher violentada pelo ex-marido usuário de drogas

Pág. 08

Grêmios faz último treino antes da partida decisiva

Pág. 11

Votação da Reforma da Previdência só em fevereiro

A votação do projeto de reforma da Previdência Social está programada para o dia 19 de fevereiro, segundo anunciou o presidente da Câmara Federal, deputado Rodrigo Maia(DEM). Depois de muitos discursos e muitas tentativas do governo, durante a semana, ficou clara a indisposição dos parlamentares em votar agora o projeto, que sofreu vários ajustes.

Postos de Saúde terão escala especial nas férias coletivas

Pág. 03



Prefeituras poderão ter contas em cooperativas

As prefeituras vão poder utilizar as cooperativas de crédito para suas operações financeiras. Hoje, os municípios não podem movimentar suas contas fora dos bancos oficiais.

A movimentação de contas em cooperativas de crédito é uma antiga aspiração do setor cooperativista e também de prefeitos. Desta forma, o Senado aprovou essa semana o Projeto de Lei que autoriza a movimentação financeira das prefeituras, através das cooperativas. O texto da proposta já havia passado pela Câmara Federal e vai agora para a sanção presidencial.

Pág. 07

INFORME

Ensino Superior



DIVULGAÇÃO

A Universidade Estadual de Londrina (UEL), no norte do Paraná, vai ofertar 603 vagas em 42 cursos de graduação pelo Sistema de Seleção Unificada 2018 (Sisu), do Ministério da Educação (MEC). O período de inscrições vai de 24 a 29 de janeiro, no site do Sisu, <http://sisu.mec.gov.br/>. A previsão é de que o resultado seja divulgado em 30 de janeiro. Podem se inscrever no processo seletivo candidatos que fizeram o Exame Nacional do Ensino Médio (Enem) 2017 e que tenham obtido acima de 300 pontos na prova de redação. O resultado do Enem 2017 será divulgado em 19 de janeiro.

Musicalização

A Sling Dança de Umuarama, irá promover no dia 13 de janeiro o workshop "Vivência em Musicalização e Estimulação Sensorial" voltado para mães e pais de crianças de 7 meses à 2 anos. A aula será realizada na Av. Paraná, 5885, das 16h às 17h. Inscrições pelo telefone: (44) 99143-0063.

Luau

A igreja Bola de Neve, de Umuarama, que tem buscado atrair jovens com eventos sociais, promove hoje (15) o Mahalo, um luau que terá o Ministério Flame para os participantes. O evento será realizado no Lago Aratimbó, a partir das 20h. Os organizadores pedem para levar o que for necessário para melhor se acomodar.

Bailão

O Centro de Convivência do Idoso, de Umuarama promove no dia 30 de dezembro o último bailão do ano. Para encerrar com chave de ouro, quem se apresenta mais uma vez é o cantor Sandro Oliveira & Grupo Folesolto. O evento inicia às 23h e os ingressos podem ser adquiridos na bilheteria.

Baile

A cidade de Tapejara que fica de 55km de Umuarama promove neste sábado (16) mais uma edição do Baile do Hawaii. A festa acontece no Tapejara Country Clube e está programada para iniciar a partir das 23h com o show da banda Brasil 2000. Ingressos podem ser adquiridos na bilheteria.



CHARGEONLINE

OPINIÃO

A importância na relação entre empresas e colaboradores

Por quase toda a história humana, empresas tiveram um único propósito: lucrar. Entretanto, de uns anos para cá isso se tornou mais uma consequência de um trabalho bem realizado, ou serviço bem prestado, do que efetivamente um propósito. As novas gerações de empreendedores passaram a compreender que o desenvolvimento e perpetuação de uma marca estavam intimamente ligados ao alinhamento ideológico que a mesma apresentava aos clientes, mercado e sociedade.

O propósito sofreu uma resignificação, de objetivo tangível para ideologia intangível. Essa ideologia determina hoje quem se mantém no mercado. O propósito pode ser a satisfação do cliente, a preocupação com o meio ambiente, ou qualquer outra finalidade desde que haja um impacto social, de importância no alinhamento comportamental e de repercussão para o público. Vivemos um desligamento do Eu para a preocupação com o coletivo.

Isso não ocorreu apenas com o empresário. Na verdade, começou como um movimento vindo pelo próprio funcionário, colaborador ou prestador de serviços.

O público que buscava emprego, sendo mais jovem, cresceu alinhado a ideologias que dialogam com sua personalidade. Sobre tudo a geração Y, se recusa a trabalhar para uma empresa que não respeite suas crenças particulares sobre a sociedade e seu modo de ver o mundo.

Com o tempo, eles foram se tornando funcionários exemplares, chefes e até empreendedores, mas sempre levando seus ideais como bandeira e objetivo primário para as empresas. Como uma marca se posiciona em relação a diversos assuntos, hoje em dia, tem mais peso do que seu produto em si. O propósito ganhou papel central, pois vivemos uma época de ideologias no centro da sociedade.

O impacto de melhora na produtividade de uma equipe é de 100% quando ela realiza uma atividade em que realmente acredita, que está de acordo com seu modo de ver o mundo. Isso os leva a superar metas estipuladas, não faltar e até trabalhar mais. Vivemos a geração do trabalho pelo prazer, pela vontade de realizar, e não só pela necessidade de sobreviver.

Quem tem funcionários ali-

nhados com seu propósito atende o lado comportamental. O técnico pode ser ensinado, o comportamento é quem determina o real comprometimento e resultado. Por séculos se buscou que funcionários "vestissem a camisa da empresa", quando na verdade o necessário era transformar as empresas para que buscassem propósitos mais elevados, e encontrar uma equipe que já estivesse alinhada a esses ideais. Afinal, de camisa se troca toda hora.

É por isso que cada vez mais a vida pessoal e profissional se unem. Não é mais preciso ter ideais e comportamentos diferentes em casa e na empresa, e essa comodidade e tranquilidade combatem o estresse de uma vida tão corrida. Sempre se recomenda que se faça o que ama, porém é preciso se atentar à importância de estar onde se ama também, pois quando se está seguindo ideais que são iguais aos seus, o compromisso é consigo mesmo e não só com a empresa.

Indianara Ferreira é Diretora de Negócios, Gerência Comercial e Marketing do Grupo NVH.

INDICADORES ECONÔMICOS

DÓLAR				14/12			
	% dia	compra	venda	% mês			
COMERCIAL	+0,6%	3,3350	3,3360	+2,0%			
PTAX (BC)	+0,9%	3,3326	3,3332	+2,2%			
PARALELO	+1,1%	3,2500	3,5300	+2,3%			
TURISMO	+1,2%	3,2500	3,5100	+2,3%			
EURO	+1,3%	3,9325	3,9345	+1,3%			

US\$ 1 É IGUAL A:		MOEDAS X REAL	
lêne	112,70	lêne	R\$ 0,0296
Libra est.	0,7457	Libra est.	R\$ 4,47
Euro	0,8472	Peso arg.	R\$ 0,19
Peso arg.	17,35	R\$1:	1.687,48 guaranis

POUPANÇA - TR				
Período/depósitos...	Poup. antiga	Poup. nova	TR	
12/11 a 12/12	0,5000	0,4273	0,0000	
13/11 a 13/12	0,5000	0,4273	0,0000	
14/11 a 14/12	0,5000	0,4273	0,0000	
15/11 a 15/12	0,5000	0,4273	0,0000	
16/11 a 16/12	0,5000	0,4273	0,0000	

BOVESPA				14/12			
	Índice em %	OUT	NOV	ano	12m		
IBOVESPA	-0,67%				72.428 pontos		
Ações	%				R\$		
Petrobrás PN	-1,12%				15,01		
Vale ON	+0,36%				36,24		
ItaúUnibanco PN	-1,58%				41,09		
Eletrobrás ON	-3,80%				17,45		
Natura ON	-3,32%				29,41		
Klabin Unit	-2,80%				17,02		

ÍNDICES DE INFLAÇÃO				
	Índice em %	OUT	NOV	ano
IPCA (IBGE)	0,42	0,28	2,50	2,80
IGP-M (FGV)	0,20	0,52	-1,40	-0,86
IGP-DI (FGV)	0,10	0,80	-1,15	-0,33

REAJUSTE DE ALUGUÉIS				
Índice	OUT	NOV	DEZ	
IGP-M (FGV)	0,9855	0,9859	0,9914	
IGP-DI (FGV)	0,9896	0,9893	0,9967	

* Correção anual. Multiplique valor pelo índice
SELIC ANUAL: 7,00% | TJLP: 7,00%/ano

TABELA DO IR			
BASE (R\$)	Alíq. %	deduzir	
Até 1.903,98	-	-	
De 1.903,99 até 2.826,65	7,5	142,80	
De 2.826,66 até 3.751,05	15	354,80	
De 3.751,06 até 4.664,68	22,5	636,13	
Acima de 4.664,68	27,5	869,36	

Dedução p/ dependente: R\$ 189,59; IR 2017: pagamentos em atraso em dezembro tem Selic de 6,19%.

CONTRIBUIÇÕES INSS		SAL. MÍN. PARANÁ	
ASSALARIADOS	Salários até	abr/17 a fev/18	
	1.659,38	8%	I R\$ 1223,20
	1.659,39 até 2.765,66	9%	II R\$ 1269,40
	2.765,67 até 5.531,31	11%	III R\$ 1315,60
			IV R\$ 1414,60

Consulte a tabela completa de contribuições em uma agência de INSS
*II: domésticos

CUSTO DA CONSTRUÇÃO (CUB)					
R\$/m2	OUT	NOV	%m	%ano	%12m
Paraná	1.425,94	1.431,14	0,37	3,56	7,75
Oeste	1.453,76	1.457,30	0,24	3,68	4,31

MERC. RURAL

PREÇO PRODUTOR (DÉCIMO/SEAB)					
Em 14/12	PR	DIA	30d.	Casc.	
SOJA	65,42	-0,3%	3,1%	65,00	
MILHO	23,34	0,3%	3,6%	23,00	
TRIGO	34,54	0,1%	1,9%	35,00	
BOI GORDO	139,86	0,0%	0,6%	140,00	
FRANGO	2,68	0,0%	0,0%	-	

Soja, milho e trigo sc 60kg, boi gordo arroba e frango kg

BOLSA DE CHICAGO				
Em 14/12	CONT.	FECH.	DIA	30d.
SOJA	jan/18	967,75	-11,50	0,0%
FARELO	dez/17	321,20	-3,90	3,5%
MILHO	dez/17	336,25	-0,50	-0,4%
TRIGO	dez/17	395,00	2,75	-7,7%

Em Pontos. 1 ponto = 1 centavo de dólar/bushel na soja (27,2kg), milho e trigo (25,4kg) e US\$ tonelada curta no farelo (907kg). DIA: variação em pontos

LOTES/ATACADO (AgDOSSIÉ: DINHEIRO)				
Em 14/12	PRAÇA	R\$/sc	SEM	30d.
SOJA	Cascavel	70,50	0,0%	1,4%
SOJA	Paranaguá	75,50	0,0%	2,0%
MILHO	Cascavel	27,50	0,0%	0,0%

Tribuna Hoje
(44) 3056-6050

Editado por Jornal OParana S/A
CNPJ: 21.819.026/0003-06
Centro Empresarial Piemont II
Rua. Des. Lauro Lopes, 3663 - Sala-7
Cep 87.501-210 Umuarama - Paraná

www.tribunahoje.jor.br
diretor@tribunahoje.jor.br -
comercial@tribunahoje.jor.br
redacao@tribunahoje.jor.br -
assinaturas@tribunahoje.jor.br
editoria@tribunahoje.jor.br

Direção-Geral - Clarice Roman
Diretor - Jadir Zimmermann
Jornalista responsável
Elizeu Vital da Silva
Reg. MTB 009067/PR

Geral

redacao@tribunahoje.jor.br

Atendimento

Postos de saúde terão escala especial nas férias coletivas da Prefeitura

A partir da próxima segunda-feira, 18, as unidades de saúde passam a atender em esquema de escala de final de ano, atendendo ao disposto no decreto 250/2017, que dispõe sobre o expediente de trabalho nos órgãos da Administração Direta e Indireta do município de Umuarama, no período de férias coletivas do funcionalismo municipal.

A escala prevê quatro locais de referência que atenderão à população. Essas referências são as Unidades Básicas de Saúde (UBS) do Parque Vitória Régia, Conjunto Primeiro de Maio, Jar-

dim Lisboa e Posto Central, que funcionarão das 7h às 19h, sem intervalo para o almoço.

Conforme definido no decreto, o município foi dividido em regiões e cada uma delas será atendida por uma UBS específica. No Vitória Régia, além da sua população do bairro serão atendidos os moradores das unidades do Jardim União (Cohapar I), Parque San Remo, Parque Industrial e Conjunto Sonho Meu.

Na UBS 1º de Maio, além da população próxima, terão atendimento o público do Centro de Saúde Escola, Parque Jaboticabeira, Conjunto Guarani e Praça An-

chieta. Já a UBS do Jardim Lisboa atenderá a clientela dos postos do Jardim São Cristóvão (Cohapar II), Cidade Alta, Panorama e Jardim Cruzeiro, além do seu público-alvo. E o Posto de Saúde Central prestará atendimento também aos moradores dos conjuntos Ouro Branco e 26 de Junho, da UBS Bem Estar e dos distritos.

A chefe da Atenção Primária em Saúde, da Secretaria Municipal de Saúde, Andressa Paola Martins, lembra que as UBS dos distritos funcionarão normalmente até o dia 22 e a partir do dia 27 passam a ser atendidos na referência.

EM BRASILIA

Bancada do Paraná garante mais recursos da União para a Saúde



A governadora em exercício, Cida Borghetti, com deputados da Bancada Paranaense, em Brasília

A governadora em exercício Cida Borghetti articulou junto ao Governo Federal, com o apoio da bancada paranaense, a liberação de R\$ 35 milhões do orçamento da União para investimentos na Saúde do Paraná. Os recursos foram confirmados pelo ministro da Saúde, Ricardo Barros, em reunião nesta quarta-feira (13) em Brasília.

Dos R\$ 35 milhões totais, R\$ 18,7 milhões serão destinados à

estruturação de unidades de atenção de saúde especializada, R\$ 7,9 milhões para a implantação de um centro de telemedicina e R\$ 7,9 milhões para apoio a unidades de saúde em Londrina. Os valores são de emendas coletivas da bancada paranaense. "A parceria do Governo do Estado com o Governo Federal se fortalece a cada dia", completou Cida Borghetti.

Participaram do encontro os deputados federais Toninho Wan-

dscheer, Alex Canziani, Alfredo Kaefer, Dilceu Sperafico, Nelson Meurer, Nelson Padovani, Osmar Serraglio e Evandro Roman; os prefeitos de Londrina, Marcelo Belinatti e de Campo Largo, Marcelo Puppi; o deputado estadual Pedro Lupion; o presidente da Saneapar MounirChaowiche; o presidente da Cohapar, Abelador Lupion e o secretário especial de representação do Estado do Paraná, Luciano Pizzatto.

coluna Esplanada

POR LEANDRO MAZZINI Twitter @colunaesplanada



Pragmatismo no plenário

Com a tentativa de votação da Reforma da Previdência adiada para fevereiro, o Governo investe no Plano B de trabalhar no recesso em interlocução com os indecisos – como a **Coluna** antecipou. Mas os deputados não esperaram. Um membro da executiva do PSDB confirma que, ainda que o apoio seja sem ressalvas e que o partido não exija nada em troca, o objetivo é conversar com o relator da PEC, deputado Arthur Maia, para chegar a um "texto mais justo para a transição do modelo antigo para o atual". Mas Arthur Maia diz que tudo dependerá de quantos votos o PSDB vai entregar.

Bate ponto

Nem tomou posse como novo ministro da Articulação Política do Palácio, o deputado Carlos Marun foi tratado ontem como ministro pelos pares. E atuou como tal.

Ruas travadas

A Reforma foi adiada, mas sindicatos de rodoviários garantem paralisação nacional na terça (19). Querem tirar do trabalho 2 milhões de profissionais. E deixar você a pé.

Novo\$ tempo\$

Robson de Andrade, presidente da CNI, tem citado aos pares os avanços do Airbnb – que pressionou hotéis a reverem tarifas – e do Uber, que destronou os taxistas.

Balança, e mal

A ministra dos Direitos Salariais, *ops!*, dos Direitos Humanos, Luíslinda Valois, se apeçou ao cargo. Saiu do PSDB para manter-se ministra – enquanto tucanos deixam o Governo. Mas a situação não está boa para ela no gabinete presidencial. Tem pedido audiências ao presidente Michel Temer nas últimas semanas, e nada.

No radar

Quem entrou no radar da Lava Jato foi o diretor-geral da Agência Nacional do Petróleo Décio Oddone. Em 2010 ele foi indicado pela Petrobras para ser vice-presidente de Investimentos da petroquímica Braskem, controlada pela Odebrecht e pela estatal. Foi o responsável pelos aportes e investimentos de mais de R\$ 4 bilhões feitos pelo BNDES.

Ah, Lula..

Em palanque, Lula da Silva já foi melhor com o povo. Causou surpresa a descompostura que passou na plateia de catadores de lixo em 'ato público' (eufemismo para comício) em Brasília há dias. Reclamou enquanto discursava, ao ver a maioria gravando vídeo por celular. "falta de respeito!", soltou.

Desfile

Um lustro Rolls Royce desfilou pela Asa Sul ontem e parou na porta do Restaurante Piantella. Era Nelson Piquet – comedido ao volante – que entrou para almoçar.

Xerifes

Entidades civis e de policiais discutem nas capitais nomes para disputar Governos. No Distrito Federal, é deputado Alberto Fraga (DEM). Em SP, Major Olímpio. E há mais.

Ex-amigo

Porta-voz das gestões do pai Sérgio Cabral, hoje preso, no Governo do Rio, o deputado Marco Antônio Cabral está revoltado com estudo da Firjan, do presidente Eduardo Eugênio, que sempre elogiou Cabral, mas agora vê maquiagem nos números em estudo.

Fogo cruzado

"O Governo de Cabral foi o que mais trouxe indústrias e emprego para o Estado. Ganhou dois graus de investimento de Agências de Risco. Gostaria de saber quando vão fazer estudo de como ficar 24 anos à frente da Firjan", provoca o deputado, em referência à gestão de Eugênio.

Cenário de guerra

A CNI pegou pesado ao traçar cenários para 2018 no último informe conjuntural. Sobre eleições, concluiu que o debate vai contaminar o ambiente econômico, e que "candidaturas populistas" vão promover um quadro de instabilidade. A entidade indica, entrelinhas, o candidato que apoiará: quem propor continuar as reformas estruturantes.

Só um golinho

O adiamento da Reforma da Previdência ajudou o desjejum da turma que fez greve de fome por 9 dias num corredor da Câmara. Eles anunciaram o fim do protesto ontem. Mas foram vistos várias vezes com chimarrão na mão durante a semana.

Mão de obra

A prefeitura de Maricá (RJ) e a DTA Engenharia fecharam protocolo de intenções para priorizar o treinamento e contratação de moradores da cidade para trabalharem no projeto do porto de Ponta Negra, informa o secretário de Indústria, Igor Sardinha.

Com Walmor Parente (DF), Beth Paiva (RJ) e Henrique Barbosa (PE).

www.colunaesplanada.com.br - contato@colunaesplanada.com.br - Caixa Postal 1980 - CEP 70254-970 - Brasília DF

Sisu 2018

As inscrições na primeira edição de 2018 do Sistema de Seleção Unificada (Sisu) terão início no dia 29 de janeiro e vão até as 23h59 de 1º de fevereiro de 2018. Serão oferecidas 239.601 oportunidades em 130 instituições, entre universidades federais, institutos federais de educação, ciência e tecnologia e instituições estaduais. O MEC oferece vagas a estudantes com base nas notas obtidas no Enem.

McDia Feliz

E Hospital Uopecan foi premiado nesta semana com o Troféu Atitude de Ouro, na categoria "Poderoso Chefão". Essa é a primeira edição do reconhecimento que o Instituto Ronald McDonald desenvolveu para homenagear as instituições que atuaram na maior campanha de combate ao câncer infantojuvenil que acontece no Brasil, o McDia Feliz. A primeira edição do Troféu é marcada pelo reconhecimento a iniciativas de mobilização social em prol da campanha divididas em três categorias: comunicação, engajamento e arrecadação.

Na categoria Poderoso Chefão, o objetivo era destacar o trabalho de um dos gerentes

Uopecan é um dos vencedores do Troféu Atitude de Ouro

dos restaurantes McDonald's que participavam do McDia Feliz. O escolhido para o case foi o Maikon Hoïça, gerente de negócios do McDonald's Cascavel. Durante todo o texto da inscrição, o Hospital Uopecan destacou a importância do trabalho de Maikon, que consegue ir muito além do trabalho para envolver a motivação dos colaboradores e a promoção de

várias dinâmicas que incentivam a arrecadação na data que tem todo o valor obtido com a venda dos sanduíches Big Mac para instituições como Hospital Uopecan. "É uma honra recebermos o troféu, principalmente nesta categoria. Afinal, o McDia Feliz não daria certo se não fosse pelo apoio empenho dos colaboradores do McDonald's. Com este troféu, favorecemos

não só a nossa instituição, mas também valorizamos um gerente que apoia a nossa causa e faz de tudo para que continuemos batendo recordes de arrecadação em Cascavel. É uma premiação que valoriza o trabalho de todos", enfatiza a gerente de assuntos institucionais da Uopecan, Kelyn Aires.

Nesta edição, o McDia Feliz registrou o valor recorde de R\$

25,3 milhões, que serão repassados a 74 projetos de 58 instituições de todo o Brasil. A arrecadação superou as expectativas, com indicador 9,6% maior em relação ao ano passado. Entre os projetos beneficiados estão obras em UTI pediátricas, compra de veículos para transporte de pacientes, compra de materiais hospitalares e construção de Espaços da Família.

63,5 BILHÕES

Medicamentos cardiovasculares foram os mais vendidos em 2016

A indústria farmacêutica no Brasil alcançou um faturamento total de R\$ 63,5 bilhões em 2016, com a venda de 4,5 bilhões de embalagens de produtos vendidos, de 214 fabricantes. Os dados são do Anuário Estatístico do Mercado Farmacêutico 2016, lançado hoje (14) pela Agência Nacional de Vigilância Sanitária (Anvisa).

Medicamentos usados no tratamento de doenças cardiovasculares lideraram a lista de mais vendidos pela indústria farmacêutica em 2016. No total, foram 694 milhões de embalagens comercializadas, o que corresponde a 15,3% dos produtos distribuídos. O faturamento chegou a R\$ 5,7 bilhões, ou 9% do volume de vendas registrado.

Segundo o diretor-presidente da Anvisa, Jarbas Barbosa Barbosa, isso se deve a uma mudança no perfil demográfico e epidemiológico do brasileiro. "Com o envelhecimento da população, com a expectativa de vida aumentando, as doenças crônicas têm um peso maior, tanto em quantidade quanto em faturamento. Isso é uma tendência que vai persistir. Quarenta anos atrás, seguramente,



No total, foram 694 milhões de embalagens comercializadas, o que corresponde a 15,3% dos produtos distribuídos

os antibióticos deviam ser os mais vendidos", explicou o diretor-presidente da Anvisa.

O grupo de medicamentos destinados ao tratamento de doenças do sistema nervoso central ficou em segundo lugar, em termos de quantidade comercializada. Foram 649,8 milhões (14,4%) de embalagens distribuídas. Quanto ao faturamento, este foi o maior da indústria farmacêutica em 2016, com R\$ 9,2 bilhões, ou 14,6% do total.

A Anvisa também destaca a grande participação no mercado de medicamentos para doenças do aparelho digestivo

e metabolismo, com 603,4 milhões (13,3%) embalagens vendidas pelos fabricantes, com faturamento de R\$ 8,2 bilhões (13% do faturamento do setor).

Os medicamentos para tratamento de vários tipos de câncer, embora tenham menor participação em termos de quantidade distribuída (40,9 milhões de embalagens), representam um dos maiores faturamentos da indústria farmacêutica, por causa do preço elevado desses produtos. As vendas chegaram a R\$ 8,3 bilhões, o que corresponde a 13,2% do total faturado.

SÚMULA DE PEDIDO DE LICENÇA PRÉVIA

O proprietário abaixo torna público que requer ao IAP - Instituto Ambiental do Paraná, Licença Prévia - LP, para o empreendimento a seguir especificado:

PROPRIETÁRIO: Jhony Goulart Priori

CPF: 081.484.389-19

ATIVIDADE: Produção de carvão vegetal (carvoaria)

ENDEREÇO: Lote nº 248-A, do Núcleo Chácaras, do Loteamento da Colonização Rio Bom, Gleba Ivaí

MUNICÍPIO: Tapira- PR

SÚMULA DE PEDIDO DE LICENÇA AMBIENTAL SIMPLIFICADA

O proprietário abaixo torna público que requereu ao IAP - Instituto Ambiental do Paraná, Licença Ambiental Simplificada - LAS, para o empreendimento a seguir especificado:

PROPRIETÁRIO: João Rosa dos Santos

CPF: 022.116.049-35

ATIVIDADE: Produção de carvão vegetal (carvoaria)

ENDEREÇO: Lote nº 327-A, da Gleba Caete, da Colônia Serra dos Dourados

MUNICÍPIO: Umuarama- PR



Algumas flores precisam de cuidados especiais para crescer.

3622-5035

Cuide você também.

COROA DE FLORES A PARTIR DE R\$180,00

www.coroasfloriprev.com

FAIXA E FRETE GRÁTIS PARA TODO O INTERIOR DO PARANÁ, CURITIBA E REGIÃO

Cidades

redacao@tribunahoje.jor.br

PIS/Pasep para mulheres e homens acima de 60 anos

O governo federal liberou nesta quinta-feira (14) o saque das cotas do antigo Fundo PIS/Pasep para mais um grupo de beneficiários. Mulheres com 62 anos ou mais e homens a partir de 65 anos já podem sacar o dinheiro. Cerca de 7,8 milhões de trabalhadores que estavam cadastrados no PIS/Pasep antes de 4 de outubro de 1988 possuem algum valor para receber. A soma chega a R\$ 15,2 bilhões.

Força econômica

Municípios do interior do Estado conquistaram, em 2015, a participação recorde de 60,7% na formação do Produto Interno Bruto (PIB) do Paraná, de acordo com dados divulgados nesta quinta-feira (14/12) pelo Instituto Brasileiro de Geografia e Estatística (IBGE) e pelo Instituto Paranaense de Desenvolvimento Econômico Social (Ipar-des). No ano anterior, a participação do Interior havia sido de 60% e, em 2010, de 55,3%. A Região Metropolitana de Curitiba

Municípios do Interior aumentam participação no PIB do Paraná

ba (RMC) ficou com 39,3%, contra 40% no ano anterior.

O fortalecimento dos municípios, segundo o governador Beto Richa, reflete uma política de interiorização e descentralização da economia, que promove constante redução dos de-

sequilíbrios regionais.

O secretário estadual do Planejamento e Coordenação Geral, Juraci Barbosa Sobrinho, comentou que o resultado faz parte de uma estratégia da gestão.

Para o diretor-presidente do Ipar-des, Júlio Suzuki Júnior, a



Cidade do interior com maior participação na economia estadual

Revogar a Lei Kandir é voltar ao Brasil Colônia

O plenário do Senado deve discutir em breve a Proposta de Emenda Constitucional (PEC)nº 37 de 2007, que revoga a Lei Complementar nº 87 de 1996, a chamada Lei Kandir. Esta última isenta desde então as exportações de produtos primários ou semielaborados do Imposto sobre Circulação de Mercadorias e Serviços (ICMS).

O objetivo da medida é aumentar a arrecadação tributária estadual, como uma alternativa ao ineficaz repasse da União por meio do fundo de compensação das exportações. Isso sem se importar com o fato de que a mudança faz o Brasil voltar séculos na história, aos tempos de Colônia quando se cobrava o "O Quinto" de todas as riquezas que daqui saíam.

Se for aprovada, a PEC será uma catástrofe ao agronegócio. Nenhum país que queira ser competitivo "exporta" os tributos incidentes sobre seus produtos. E isso principalmente nas *commodities*, cujas margens são cada vez mais apertadas – principalmente para os produtores.

Olhe para o exemplo da Argentina, que seguiu um caminho parecido no governo de Cristina Kirchner. O agronegócio argentino quase quebrou ao taxar a soja e a carne. Mesmo com dois anos em processo de retirada do imposto para exportações agrícolas (lá chamado de "retenções"), eles ainda não conseguiram recuperar do

tombo em seus níveis de venda ao estrangeiro.

As exportações brasileiras do agronegócio (essencialmente do setor primário) aumentaram quase quatro vezes de 1997 a 2017, saltando de US\$ 16,3 bilhões para US\$ 63,16 bilhões. Caso venha a ser adotada, a medida fará com que produtores rurais tenham perdas de R\$ 26 bilhões por ano, ou 5% do Valor Bruto da Produção (VBP) nacional, de R\$ 527,9 bilhões. Os dados foram levantados pelo Departamento Técnico Econômico da FAEP, com base em dados do Agrostat / Ministério da Agricultura.

Os preços dos produtos agrícolas são fixados pelas cotações de grandes praças internacionais, como Chicago. Já temos uma desvantagem geográfica em relação ao mercado externo por estarmos fisicamente distantes dos principais players globais.

Além do problema de infraestrutura interna que nos leva a pagar um frete até três vezes mais caro que o de países como Estados Unidos, Canadá e Argentina, por exemplo. Ao incorporar esses impostos, os custos serão ainda mais elevados, o que vai simplesmente inviabilizar boa parte das exportações.

A medida também prejudicará os Estados, que deixarão de arrecadar pela depressão dos preços internos e pelo excesso de oferta. E não podemos esquecer que nos últimos 20 anos, ao longo da vigência da Lei Kan-

dir, a soma da arrecadação de ICMS dos Estados aumentou 135,6%, muito disso por conta da pujança e desenvolvimento do agronegócio que gera renda no mercado interno.

O que a emenda propõe é a redução da renda dos produtores rurais. Isso não vai resolver a crise financeira dos Estados, que é decorrente de má gestão. É uma medida injusta, que não atende aos interesses do país e onera justamente quem mais gera divisas. Mais uma vez nós é que vamos pagar a conta?

O prejuízo terá um efeito cascata, afetando toda a sociedade, porque vai resultar em queda da balança comercial e do PIB. A consequência evidente é o agravamento do desemprego que assola o Brasil. É isso que se deseja?

O que precisamos é de reformas estruturais que sigam o caminho inverso e que não onerem quem produz. Hoje pagamos o dobro de carga tributária da época do Brasil Colônia quando os 20% sobre tudo o que se produzia motivou a Inconfidência Mineira. Para suprir as benesses da Coroa, o imposto chamado "O Quinto" fez surgir o apelido "O Quinto dos Infernos". Será que voltaremos a fazer jus a esse apelido dos tempos do Brasil Colônia?

Ágide Meneguette, presidente do Sistema FAEP/SENAR-PR

diversificação produtiva e a industrialização da produção agropecuária têm funcionado como propulsores dos municípios do interior.

Os municípios pequenos também foram destaque na questão do PIB per capita. O campeão do Estado foi Saudade do Iguçu, na região Sudoeste, com renda de R\$ 114,1 mil por habitante. A economia da cidade é fortemente influenciada pelas operações da usina de Salto Santiago, no Rio Iguçu, que é uma das maiores do Sul do País. Em seguida vem Araucária, com PIB per capita de R\$ 104,5 mil; Indianópolis (R\$ 86,4 mil), Cafelândia (R\$ 82 mil) e São José dos

Pinhais, com R\$ 76 mil.

RANKING NACIONAL - Suzuki Júnior destacou o resultado paranaense no ranking nacional das economias municipais. "Entre as 100 maiores forças econômicas do País estão oito municípios do Paraná, o que é uma marca excelente para o Estado", disse.

São eles: Curitiba, em 5º lugar nacional, com PIB de R\$ 83,8 bilhões; São José dos Pinhais, em 34º no ranking, com PIB de R\$ 22,7 bilhões; Londrina (PIB de R\$ 17,7 bilhões); Maringá (R\$ 15,4 bilhões); Araucária (R\$ 13,9 bilhões); Foz de Iguçu (R\$ 12 bilhões); Ponta Grossa (R\$ 11,8 bilhões) e Cascavel (R\$ 10,1 bilhões).

Eleições do Sistema Confea/Crea e Mútua

Nesta sexta-feira, 15 de dezembro, acontecem em todo o país as eleições do Conselho Federal de Engenharia e Agronomia, dos Conselhos Regionais e da Caixa de Assistência dos Profissionais dos Creas – Mútua.

Ao todo mais de um milhão de engenheiros, engenheiros agrônomos, geólogos, geógrafos, meteorologistas, tecnólogos e técnicos agrícolas e industriais vinculados ao Sistema estão aptos a exercer seu direito a voto

acesse já

www.tribunahoje.jor.br

Seu novo portal de notícias.

Variedades

diretor@tribunahoje.jor.br

Fatos do dia

1500 - Morreu aos 50 anos em um combate em Calecute, no Estado Português da Índia, o português Pero Vaz de Caminha, autor da primeira carta sobre o Brasil.

1896 - O escritor Machado de Assis foi proclamado o primeiro presidente da Academia Brasileira de Letras.

HORÓSCOPO

ÁRIES (21/03 - 20/04)

Sua atitude excessivamente impulsiva trará a você, uma grave dificuldade para fazer boas escolhas. Tende a tomar decisões equivocadas, por isso deve tentar encontrar no seu lado intuitivo as respostas.

TOURO (21/04 - 20/05)

O materialismo ainda estará presente, porém se agir destemidamente pode superar esta fase. Haverá forte intervenção contrária de Plutão para este signo. Não se entregue facilmente seja o mais perseverante possível.

GÊMEOS (21/05 - 20/06)

A comunicação ainda estará muito boa, porém pode atrapalhar devido a exageros e contradições. De comunicativo pode vir a se tornar um falastrão. Júpiter puxará muito você para este lado mais negativo.

CÂNCER (21/06 - 21/07)

Sua vida pessoal não pode vir a ser sobrecarregada por problemas profissionais. Pois é isso que irá acontecer caso não seja cuidadoso com o que está acontecendo. Evite a influência negativa de Vênus, assumo o controle.

LEÃO (22/07 - 22/08)

Estará evidenciado neste dia a sua qualidade de desenvolver melhor a sua criatividade. Netuno reforçará o seu domínio sob esta característica tão importante para você. Siga forte com seu poder de inovar.

VIRGEM (23/08 - 22/09)

Algumas atividades estarão favorecidas pela sua praticidade, que será enaltecida pela passagem de Mercúrio. Aproveite para organizar melhor o seu tempo e seus compromissos para este período.

LIBRA (23/09 - 22/10)

Sua personalidade estará voltada mais para o dogmatismo, preso a algumas ideias prescritas. Seu planeta regente Vênus contribuirá para que possa mostrar mais equilíbrio, com tudo evite atitudes sistemáticas.

ESCORPIÃO (23/10 - 21/11)

É com o taurino que irá mostrar o verdadeiro significado da palavra intensidade. Pois este está em um processo de transformação. Mostre a profundidade dos seus pensamentos e objetivos tende a atrair ainda mais este signo.

SAGITÁRIO (22/11 - 21/12)

Agir de forma atirada em demasia passará a imagem de uma inconveniente. Ligue o seu desconforto e tente saber a diferença em ser uma pessoa interessante e uma pessoa impertinente.

CAPRICÓRNIO (22/12 - 20/01)

Ter os pés no chão é a frase chave para que você possa realizar aquilo que você vinha planejando. A Lua intervirá fazendo com que aja de forma impositiva, afetando suas relações interpessoais mais próximas.

AQUÁRIO (21/01 - 19/02)

Neste período irá se mostrar mais independente e capaz de realizar aquilo que se propôs. Sua forte imaginação ampliará suas chances de sucesso. Pratique esse bons hábitos para alcançar o que tanto deseja e precisa.

PEIXES (20/02 - 20/03)

Continuará apresentando ser uma pessoa muito amável e carinhosa, porém esta atitude pode se tornar pegajosa. Mercúrio influenciará para que estas qualidades se tornem algo maçante. Avalie bem as prioridades.



REPRODUÇÃO/INSTAGRAM

Festa de Pijama

Silvio Santos comemorou os seus 87 anos de forma bem descontraída. O apresentador ganhou uma festa do pijama para celebrar a data especial. A família Abravanel entrou toda no clima e se vestiu a caráter para o evento na casa do patriarca.

Empolgado, Tiago Abravanel compartilhou um registro do momento de confraternização com o avô, no Instagram, na noite desta terça-feira (12). "Do jeito que ele gosta: Pijama!!! Parabéns, vô", desejou o neto do diretor do SBT.

Look futurístico

Anitta gravou em Medellín, na Colômbia, o clipe de "Machika", nova música em parceria com J Balvin.

Prestes a lançar o hit "Vai, Malandra" - última produção do projeto "Check Mate" que foi filmada na comunidade Vidigal, na Zona Sul do Rio de Janeiro, a carioca apostou em body futurístico decotado e uma maquiagem exótica para o novo trabalho do artista com quem já gravou "Downtown".

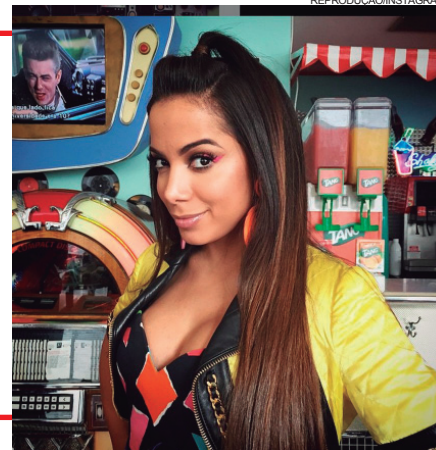

REPRODUÇÃO/INSTAGRAM

NOTAS

Cidade dos Homens

Cidade dos homens vai ao ar em janeiro, mas antes disso, no próximo dia 28, a Globo exibirá um telefilme com uma reedição do programa exibido este ano. A trama foi escrita por Marton Olympio com roteiro final de George Moura.

Prevenção

Depois do incêndio no estúdio onde era gravada "Deus salve o rei", a próxima novela das 19h, não terá nenhuma cena com fogo, a ordem veio da direção da Rede Globo. O problema foi superado e a lição aprendida.

Crush

Neymar em entrevista para o canal Hotel Mazzafera revelou que a atriz Cleo Pires é sua "Crush". Descontraída, a atriz respondeu, "Obrigada, Neymar. Eu agradeço, pois é um elogio, fico feliz". Cléo está solteira desde fevereiro do ano passado quando deu fim ao namoro com o ator Rômulo Arantes Neto.

Alteração

Houve ajustes no texto de "Segundo Sol", novela de João Emanuel Carneiro dirigida por Dennis Carlos. Na trama, foi alterado as idades de alguns personagens. Com isso, José de Abreu, Carol Castro e Herson Capri deixaram o elenco.

Novelas

O outro lado do paraíso

Gael agride Patrick ao vê-lo ao lado de Clara, e Radu o defende. Renato tenta falar com Clara, e Lívia sente ciúmes. Bruno é impedido por Vinícius de registrar um boletim de ocorrência sobre o que houve na festa. Sophia é rude com Estela, e Amaro a consola. Lívia teme que Clara recupere a guarda de Tomaz. Renato e Rafael cuidam de Gael. Gael descobre o plano de Sophia e Lívia contra Clara. Nádia e Lorena vão à casa de Clara. Sophia se surpreende ao saber que a interdição da ex-nora foi revogada e procura Gustavo. O juiz avisa a Sophia que ela pode perder toda a sua fortuna. Renato tenta falar com Clara. Gael conta para Tomaz sobre Clara, e Lívia intriga o menino contra a mãe biológica. Gael tenta convencer Clara de sua inocência no plano de Sophia e Lívia e a leva para ver o filho. Tomaz rejeita Clara.

Pega pega

Malagueta cai na piscina do hotel e se esconde em um alçapão, mas acaba preso. Maria Pia se recorda dos momentos que teve com Malagueta. Eric comenta com Luiza que ficou impressionado com o descontrole de Maria Pia quando Malagueta foi preso. Luiza diz a Eric que Maria Pia se apaixonou por Malagueta. Nina faz

uma ligação misteriosa em seu celular. Pedrinho fica sabendo por Luiza sobre o quarto ladrão. Sabine fica horrorizada ao saber da prisão de Malagueta. Eric pressiona Maria Pia a confessar que nunca foi ameaçada por Malagueta e que não o denunciou porque não quis.

Tempo de Amar

Alzira pede que Maria Vitória não mencione a Celeste Hermínia que é filha de Mafalda. Nicota conta para Lucinda que Maria Vitória voltará a Portugal. Inácio e Justino acreditam que gravarão um disco. Bernardo afirma a Alzira que descobrirá se Maria Vitória é mesmo filha de Mafalda. Maria Vitória comenta com Vicente sua desconfiança com Alzira. Pepito comemora o sucesso de suas geleias com Geraldo. Lucinda diz a Emília que deseja ter um filho com Inácio. Inácio conta para Justino como Lucerne o ajudou. Teodoro liberta Lucerne da prisão, mas ameaça a dona do cabaré. Henriqueta se martiriza por ter dado doces a Mariana. Tereza insiste com Fernão para ir à Quinta. Olímpia preocupa-se com Vicente por ele estar sofrendo de amor por Maria Vitória. Lucerne comemora a volta ao cabaré. Pimenta provoca Otávio. Helena aconselha Tomaso sobre Natália. Bernardo mostra a foto de Mariana para Maria Vitória.

Geral

redacao@tribunahoje.jor.br

Reforço de R\$ 1,5 bi para o Fundeb

O Fundo de Manutenção e Desenvolvimento da Educação Básica e de Valorização dos Profissionais da Educação (Fundeb) receberá um complemento de R\$ 1,5 bilhão da União em 2018. O aporte foi aprovado pelo Congresso Nacional durante a votação do Orçamento de 2018 e foi possível porque a Emenda Constitucional 95 excluiu os recursos do Fundeb do teto de gastos.

Serviço bancário

O plenário do Senado Federal aprovou por unanimidade, na terça-feira (12), o projeto que autoriza as cooperativas de crédito a receberem recursos de prefeituras e de outros entes públicos municipais (PLC 157/2017). A proposta segue agora para sanção presidencial.

Com o novo projeto de lei, os recursos gerados no município poderão ser utilizados como fonte de financiamento para associados das cooperativas na própria localidade, o que contribui para o desenvolvimento local. A partir de agora, as prefeituras poderão, por exemplo, realizar o pagamento dos servidores públicos municipais diretamente nas cooperativas. Até

Prefeituras poderão utilizar cooperativas de créditos

então, conforme o parágrafo 3º, do artigo 164, da Constituição Federal, esses recursos só poderiam ser depositados em bancos oficiais.

No dia 28 de novembro, a Câmara dos Deputados aprovou o texto, relatado pelo deputado Osmar Serraglio, que é Presidente da FRENCOOP - Frente Parlamentar do Cooperativismo no Congresso, com 363 votos e nenhum contrário. Para Osmar Serraglio, a conquista vai

refletir na inclusão financeira de milhões de brasileiros.

"O grande efeito positivo gerado com a aprovação do projeto é uma espécie de 'reciclagem' da economia local. Com a alocação dos recursos públicos da prefeitura na cooperativa de crédito, esses valores serão reinvestidos no próprio município", disse o parlamentar.

Representatividade - Segundo dados da Organização das Cooperativas Brasileiras

(OCB), as cooperativas de crédito, instituições financeiras sem fins lucrativos, reguladas e fiscalizadas pelo Banco Central do Brasil (BCB), reúnem mais de 9 milhões de cooperados, com ativos, em 2017, na ordem de R\$ 220 bilhões, depósitos de R\$ 103 bilhões e empréstimos de R\$ 81 bilhões. O sistema está presente em aproximadamente 95% dos municípios, com mais de 5,5 mil pontos de atendimento.



Dep. Osmar Serraglio, presidente da Frente Parlamentar do Cooperativismo

SEGURANÇA

DER intensifica fiscalização de ônibus e vans para a temporada



Fiscais do DER estarão nas rodovias

O Departamento de Estradas de Rodagem do Paraná (DER-PR) vai intensificar a fiscalização sobre o transporte coletivo rodoviário intermunicipal de passageiros durante a Operação Verão, que começa em 21 de dezembro. Todas as rodovias do litoral paranaense serão monito-

radas diariamente para coibir a circulação de veículos irregulares. A ação será organizada por 30 agentes com apoio da Polícia Rodoviária Estadual (PRE).

"É importante que antes de pegar as estradas os prestadores de serviços adotem todos os procedimentos necessários para

garantir uma viagem segura aos passageiros. No último ano da operação constatamos ausência de documentos de porte obrigatório, como inspeção mecânica e seguro", explica a gerente de Fiscalização do DER-PR, Maria Elizabete Bozza.

Nas abordagens os agentes verificam a documentação da empresa (registro), do veículo (registro, seguro), da viagem (licença, lista de passageiros, nota, contrato de prestação de serviço) e do motorista (habilitação, curso e carteira de saúde), além de equipamentos obrigatórios como cintos e tacógrafo. As multas variam entre R\$ 486,75, no caso de atrasos de horários, até R\$ 4.867,50, em casos de veículo clandestino sem registro, licença e seguro.

CONSULTAS

O DER orienta a população para consultar a situação de regularidade da empresa contratada para a viagem no site do DER, no link Consultas/Linhas, ou por meio do SAC 0800 410158 – a ligação é gratuita. É importante solicitar também uma cópia da nota fiscal e do contrato de viagem para eventuais reclamações junto ao Procon.

SERVIÇO

Detran altera sistema para 1º emplacamento de veículo a Diesel

O Departamento de Trânsito do Paraná (Detran) instituiu que os processos de 1º emplacamento dos veículos com combustível a diesel não precisam mais passar pelo sistema de liberação da Coordenadoria de Veículos (Coove). Com o Informativo 25/2017, os processos que se enquadram nestas características podem ser finalizados diretamente na Ciretran que deu início a montagem do processo.

De janeiro a outubro de 2017, foram emplacados cerca de 14 mil veículos deste tipo. "No antigo sistema, os processos de 1º emplacamento para veículos a diesel no Interior demoravam em média 20 dias até a entrega do documento. Na Capital, em torno de 7 a 8 dias. Agora, todo

o processo de emplacamento reduzirá para 5 dias úteis até a entrega do documento, tanto em Curitiba como no Interior", diz o diretor-geral do Detran, Marcos Traad.

EM UMUARAMA

Valdemir Camozzato, inspetor da área de veículos da Ciretran de Umuarama, explicou que essas situações ocorriam principalmente com veículos cuja capacidade de carga estava abaixo de uma tonelada. Adiantou também que, no âmbito da Ciretran, os processos não chegavam a demorar tanto, porque a Coove já liberava via sistema, sem necessidade de envio para a Curitiba. Agora, com a liberação total, fica ainda mais ágil o procedimento.

bianca fm
92,5
Fone (44)3621-6565

TECNOLOGIA
QUALIDADE
SEGURANÇA
AGILIDADE

TUDO ISSO EM UM SÓ CARTÃO!

ADQUIRA JÁ O SEU!

Umuarama

Laudo

Laudo do IML entregue ao delegado Osnilo Lemes, sobre a bebê que sofreu violência sexual, apontou que além de lesões recentes, haviam outras já cicatrizadas, de aproximadamente 15 dias antes de sua morte. O documento foi encaminhado ao delegado de Icaraíma, que continua com a investigação do caso. Opai e a mãe da menina foram indiciados, respectivamente, por estupro seguido de morte e coautoria por omissão de socorro e estão à disposição da polícia. A morte da criança se deu por complicações pulmonares em razão de pneumonia.

Abuso

Continua preso o homem acusado de ter violentado a ex-mulher no município de Rondon (98 quilômetros de Umuarama). O crime foi praticado na madrugada da quarta-feira (13). A prisão aconteceu logo pela manhã, ainda em situação de flagrante.

O acusado estava separado da ex-mulher há cerca de três meses. Segundo a vítima, a separação se deu depois que ela descobriu que o homem era dependente de entorpecentes.

Por conta do vício, ela deci-

Mulher foi violentada pelo ex-marido usuário de drogas

diu pela separação e saiu de Indianópolis, onde moravam, e seguiu até Rondon, onde ficava na casa de uma amiga, até que ao final da noite de terça-feira o acusado foi até a casa e chamou a ex-mulher para lhe entregar uma determinada quantia em dinheiro. Os valores teriam que

ser adquiridos num outro endereço, mas tal alegação foi apenas para tirar a mulher de perto da amiga.

Armado com uma faca, ele obrigou a ex-companheira a seguir caminhando até um pasto, onde abusou sexualmente dela e ainda tentou enforcá-la usan-

do um fio de cobre, que foi enrolado em seu pescoço.

"Eu desmaiei, e quando recobri os sentidos me deparei com ele já abusando de mim", disse a vítima à reportagem, minutos antes de ser submetida aos exames de conjunção carnal e lesão corporal, no Instituto

Médico Legal (IML) de Umuarama. A análise foi feita no início da noite da quarta-feira, quando integrantes do Creas de Rondon chegaram com a vítima.

O laudo será encaminhado à Polícia Civil de cidade Gaucha, onde o caso está sendo investigado.

Ostentação

Policiais militares integrantes do grupo Rotam detiveram um jovem e apreenderam um revólver ao final da noite da quarta-feira (13), depois que receberam denúncias anônimas dando conta de que o acusado estaria ostentando a posse de uma arma de fogo. Ele estava em uma casa, no Jardim Tóquio - proximidades do Parque de Exposições Dario Pimenta da Nóbrega. Os policiais foram até o endereço indicado, onde localizaram o revólver calibre 32, com quatro munições intactas. A arma estava escondida na cozinha. O proprietário, de 24 anos, foi conduzido à 7ª Subdivisão Policial (SDP), pois não possuía a documentação de posse da arma.



À MÃO ARMADA

Dupla rende família e leva moto avaliada em R\$ 5 mil

Dois bandidos agiram ao final da noite de quarta-feira (13), no centro de Umuarama. Depois de renderem uma família inteira, se apossaram de uma motocicleta e fugiram rapidamente. A Polícia Militar foi acionada, mas pouco pôde fazer para recuperar a moto, a não ser rondas pela cidade em busca dos autores do crime.

O assalto aconteceu por volta das 23h15, quando as vítimas estavam sentadas na calçada em frente à casa, na rua Mandaguari, área residencial, localizada

no centro da cidade.

Os bandidos estavam armados com uma pistola, se aproximaram numa motocicleta Honda CG 150 de cor prata. O garupa apontou a pistola para as vítimas, obrigando uma delas a entregar as chaves da motocicleta Honda CBX Twister, de cor bordô que estava estacionada sobre a calçada.

Em seguida a dupla fugiu levando a moto. O caso foi passado para ser investigado pela Polícia Civil.

'BRUTUS'

Idoso atacado por pitbull fica gravemente ferido

Um homem de 70 anos de idade foi socorrido por uma equipe do Samu (Serviço de Atendimento Móvel de Urgência) na manhã de ontem (14), depois que foi atacado por um cão da raça Pitbull.

O fato aconteceu por volta das 10h30, na rua Walter Luiz da Cunha, proximidades da Indústria de Alimentos da Zaeli.

Vizinhos relataram que o idoso estava trabalhando em um terreno, onde ele costumeira-

mente cultivava mandioca e hortaliças. O cão Pitbull vive na casa ao lado e pulou o muro, vindo a atacar o idoso. A proprietária do cão viu a cena e começou gritar por socorro para as pessoas que passavam pela rua. Ela mesma acabou utilizando uma ripa de madeira retirada de uma cerca improvisada e conseguiu com que o animal desistisse do ataque, pulando o muro de volta pra casa.

Uma equipe de socorristas do

Corpo de Bombeiros foi acionada, bem como o suporte avançado do Samu, que socorreram o idoso.

Por consequência do ataque, a vítima sofreu fratura num dos braços e num dedo, além de lacerações (cortes) em várias partes do corpo, como braços, pernas e face. Ele foi encaminhado ao Hospital Nossa Senhora Aparecida (plantão) em estado considerado grave.

O proprietário do cachorro disse que o animal nunca havia atacado ninguém. 'Brutus' tem cerca de 4 anos e na casa há uma fêmea da mesma raça. O dono disse que o Pitbull costuma ficar solto no quintal.

NOTAS

Morte

O bebê que estava no colo da mãe num acidente automobilístico ocorrido no domingo (10), na rodovia que liga Xambê a Casa Branca, não resistiu aos ferimentos e morreu na madrugada de ontem, no Hospital da Sarandi, para onde estava internado. O corpo da criança foi encaminhado ao Instituto Médico Legal (IML) de Maringá e depois liberado para o sepultamento. No mesmo acidente, Kátia Andrade de Souza, de 30 anos, moradora em Xambê, mãe do bebê, também morreu. Em depoimento ao delegado de Xambê, o motorista do outro carro envolvido, revelou que o veículo em que estava a família, onde morreram duas pessoas, seguia pela rodovia com os faróis desligados. Uma perícia no carro foi solicitada pelo delegado.

Gato de energia

O caso foi parar na delegacia de Umuarama, onde o representante de uma empresa situada no Parque Industrial, foi atendido por representantes da Copelao final da manhã da quarta-feira (13). Houve constatação de "gato" na rede de transmissão de energia, do poste para a empresa. Na delegacia, entraram num acordo. A denúncia foi feita por representantes da concessionária. O furto de energia elétrica foi confirmado pela PM e a pena para este tipo de crime é de 1 a 4 anos de prisão, além de multa.

VALVEL Comércio de Veículos Ltda

Compra - venda e troca de veículos

MERCEDEZ / C-250 SPORT 1.8 CGI 2014 - PRATA, GASOLINA, AUTOMÁTICA, TÊTO, COURO, AIBAGS, ABS, COMPLETA, Ú/DONO. **R\$ 98.800,00**

FREELANDER II SD4 SE ANO 2012 - BRANCA, DIESEL, 4X4, PLACA -A, COMPLETA, INTERNA BEGE, ÚNICA DONA, COMPLETA. **R\$ 83.800,00**

AZERA 3.0 V-6 MOD. 2013 - PRATA, GASOLINA, AUTOMÁTICO, TETO, AIRBAG, ABS, TOP DE LINHA, C/63 MIL KM. ÚNICO DONO, COMPLETO. **R\$ 73.800,00**

HB-20S COMFORT PLUS SEDAN 1.0 MOD. 2014 - PRATA, FLEX, AR, DIREÇÃO, VIDROS, TRAVAS, ALARME, SOM, COMPLETO, IMPECÁVEL. **R\$ 36.800,00**

HB-20S SEDAN 1.6 CONFORT PLUS MOD. 2014 - PRETA PEROLIZADA, FLEX, AIRBAG, ABS, SOM, AR, DIREÇÃO, COMPLETO, ÓTIMA CONSERVAÇÃO. **R\$ 39.800,00**

HB-20 HATCH 1.0 CONFORT PLUS MOD. 2014 - BRANCA, AIRBAG, ABS, SOM, C/ SOM NO VOLANTE, ÚNICA DONA, COMPLETO, NA GARANTIA. **R\$ 34.800,00**

I30 2.0 MOD. 2012 - PRETO, GASOLINA, MECANICO, AIRBAG, ABS, SOM, RODAS, AR, DIREÇÃO, VIDROS, TRAVAS, ALARME, ÓTIMA CONSERVAÇÃO. **R\$ 34.800,00**

I30 2.0 MOD. 2010 - PRATA, GASOLINA, AUTOMÁTICO, 10 AIRBAGS, ABS, TÊTO, COURO, Ú/DONA, TOP DE LINHA, COMPLETO. **R\$ 34.800,00**

KIA SORENTO EX2 MOD. 2012 - PRATA, GASOLINA, AUTOMÁTICA, COURO, AIRBAG, ABS, RODAS, ÚNICO DONO, ÓTIMA CONSERVAÇÃO. **R\$ 59.800,00**

PEUGEOT 307 HATCH 2.0 FELINE MOD. 2006 - PRATA, GASOLINA, AUTOMÁTICO, AR, DIREÇÃO, RODAS, COMPLETO. **R\$ 17.800,00**

CR-V EXL 2.0 ANO 2011 - PRATA, GASOLINA, AUTOMÁTICA, AIRBAG, ABS, MULT-MÍDIA, COURO, TETO SOLAR, REVISADA, ÓTIMA CONSERVAÇÃO. **R\$ 53.800,00**

HONDA CIVIC SI 2.0 ANO 2010 - PRETA, GASOLINA, MECANICO, AIRBAG, ABS, PLACA-A, ÓTIMA CONSERVAÇÃO, COMPLETO. **R\$ 50.800,00**

HONDA FIT 1.5 EX ANO 2011 - PRATA, FLEX, AUTOMÁTICO, COURO, AIRBAG, ABS, SOM, RODAS, ÚNICA DONA, COMPLETA, REVISADA. **R\$ 38.800,00**

COROLLA XEI 1.8 ANO 2007 - CINZA, GASOLINA, AUTOMÁTICO, COURO, AIRBAG, ABS, SOM, RODAS, COMPLETO, ÓTIMA CONSERVAÇÃO. **R\$ 31.800,00**

ETIOS HATCH 1.3 X MOD. 2015 - BRANCA PEROLIZADO, FLEX, 5-PORTAS, AIRBAG, ABS, SOM, COMPLETO. **R\$ 36.800,00**

HILUX SW4 SRV 3.0 ANO 2013 - PRATA, DIESEL, 4X4, AUTOMÁTICA, COURO, 5-LUGARES, ABS, AIRBAG, COMPLETA, ÓTIMA CONSERVAÇÃO. **R\$ 130.800,00**

HILUX SW4 SRV 3.0 MOD. 2012 - PRETA, DIESEL, 5-LUGARES, 4X4, AUTOMÁTICA, ABS, AIRBAG, 79 MIL KM, PNEUS NOVOS, Ú/DONA. **R\$ 120.800,00**

HILUX SW4 SRV 3.0 MOD. 2011 - PRETA, DIESEL, 7-LUGARES, 4X4, AUTOMÁTICA, ABS, AIRBAG, ÓTIMA CONSERVAÇÃO. **R\$ 105.800,00**

HILUX SRV 3.0 CD MOD. 2014 - BRANCA, DIESEL, 4X4, AIRBAG, ABS, COURO, MULT-MÍDIA, PNEUS NOVOS, COMPLETA, RARIDADE. **R\$ 114.800,00**

HILUX SR 3.0 CD ANO 2012 - PRETA, DIESEL, AUTOMÁTICA, COURO, AIRBAG, ABS, SOM, ÚNICO DONO, COMPLETA, REVISADA. **R\$ 94.800,00**

HILUX SRV 3.0 CD MOD. 2012 - PRATA, DIESEL, 4X4, AUTOMÁTICA, COURO, RODAS ARO 17, C/ CONTROLE DE TRAÇÃO, ÚNICO DONO, COMPLETA. **R\$ 95.800,00**

RAV-4 2.0 ANO 2015 - BRANCA, GASOLINA, 4X4, AUTOMÁTICA, COURO, AIRBAG, ABS, MULT -MÍDIA, TETO SOLAR, ÚNICA DONA, TOP DE LINHA. **R\$ 114.800,00**

CELTA LIFE 1.0 MOD. 2006 - BRANCA, FLEX, 2-PORTAS, RODAS, TRAVAS, ALARME, ÓTIMA CONSERVAÇÃO. **R\$ 12.800,00**

CELTA 1.0 MOD. 2004 - PRATA, GASOLINA, 4-PORTAS, COM AR CONDICIONADO, TRAVAS, ALARME, RODAS, ÓTIMA CONSERVAÇÃO. **R\$ 14.800,00**

COBALT 1.4 SEDAN LTZ MOD. 2015 - PRATA, FLEX, MECÂNICO, AIRBAG, ABS, SOM, MULT-MÍDIA, ÚNICA DONA, COMPLETO. **R\$ 41.800,00**

CORSA SEDAN JOY 1.0 MOD. NOVO 04/05 - PRATA, GASOLINA, VIDROS VERDES, TRAVAS, ALARME. **R\$ 16.800,00**

CORSA SEDAN 1.0 MOD. NOVO 03/04 - PRATA, GASOLINA, VIDROS VERDES, TRAVAS, ALARME, REVISADO. **R\$ 15.800,00**

CORSA SEDAN JOY 1.0 MOD. NOVO 02/03 - PRETA, FLEX, AR, DIREÇÃO, VIDROS, TRAVAS, ALARME, RODAS, COMPLETO. **R\$ 18.000,00**

CORSA SEDAN CLASSIC LIFE ANO 2005 - PRATA, GASOLINA, 4-PORTAS, REVISADO, ÓTIMA CONSERVAÇÃO. **R\$ 13.800,00**

S-10 CAB. SIMPLES ADVANTAGE 2.4 MOD. 2010 - PRATA, FLEX, ABS, AR, DIREÇÃO, VIDROS, TRAVAS, ALARME, RODAS, COMPLETA. **R\$ 33.800,00**

S-10 CAB. DUPLA 2.4 EXECUTIVE MOD. 2010 - PRATA, FLEX, COURO, SOM, AR, DIREÇÃO, VIDROS, TRAVAS, RODAS, COMPLETA. **R\$ 40.800,00**

S-10 CAB. DUPLA 2.4 ADVANTAGE MOD. 2006 - PRATA, FLEX, AR, DIREÇÃO, VIDROS, TRAVAS, ALARME, REVISADA, COMPLETA. **R\$ 31.800,00**

ECOSPORT 1.6 XLT FREESTYLE ANO 2007 - PRATA, FLEX, AR, DIREÇÃO, VIDROS, TRAVAS, ALARME, ÚNICA DONA, COMPLETA. **R\$ 25.800,00**

FIESTA SEDAN 1.6 MOD. 2014 - PRATA, FLEX, AIRBAG, ABS, SOM, RODAS, ÚNICA DONA, COMPLETO, EXCELENTE CONSERVAÇÃO. **R\$ 32.800,00**

FOX 1.6 MSI CONFORTLINE ANO 2016 - PRATA, FLEX, AIRBAG, ABS, SOM, RODAS, COMPLETO, COM 15 MIL KM, ÓTIMA CONSERVAÇÃO. **R\$ 45.800,00**

FOX CITY 1.0 MI MOD. 2009 - PRATA, FLEX, 5-PORTAS, RADIO, REVISADO, ÓTIMA CONSERVAÇÃO. **R\$ 18.800,00**

GOL MI CITY 1.0 MOD. 2005 - VERMELHA, ALCOOL, 4-PORTAS, AR, DIREÇÃO, VIDROS, TRAVAS, ALARME, RODAS, COMPLETO. **R\$ 14.800,00**

GOL 1.0 ESPECIAL ANO 1999 - BRANCA, GASOLINA, 2-PORTAS, VIDROS ELÉTRICOS, REVISADO. **R\$ 8.800,00**

GOL CL 1.6 AP MOD. 1996 - PRATA, GASOLINA, 2-PORTAS, MODELO BOLA, ALARME, REVISADO. **R\$ 8.800,00**

JETTA 2.0 CONFORTLINE ANO 2014 - BRANCA, FLEX, AUTOMÁTICO, AIRBAG, ABS, TÊTO, COURO, C/ 26 MIL KM, RARIDADE. **R\$ 58.800,00**

POLO HATCH 1.6 MOD. 2004 - PRETA, FLEX, 5-PORTAS, AR, DIREÇÃO, VIDROS, TRAVAS, ALARME, ÚNICA DONA, COMPLETO. **R\$ 20.800,00**

UPICROSS/TSI 1.0 MOD. 2016 - PRATA, FLEX, 5-PORTAS, AIRBAG, ABS, RODAS 15, C/28 MIL KM, Ú/DONA, COMPLETO. **R\$ 43.800,00**

UP! 1.0 WHITE I MOTION MOD. 2015 - BRANCO, FLEX, AIRBAG, ABS, AR, DIREÇÃO, C/ 28 MIL KM, ÚNICO DONO. **R\$ 36.800,00**

PALIO ATTRACTIVE 1.0 MOD. 2015 - VERMELHA, FLEX, 4-PORTAS, AIRBAG, ABS, AR, DIREÇÃO, VIDROS, SOM, COMPLETO. **R\$ 31.800,00**

PALIO WEEKEND ADV LOOKER MOD. 2011 - PRETA, DUOLOGIC, FLEX, AR, DIREÇÃO, RODAS, SOM, COMPLETA. **R\$ 29.800,00**

PALIO WEEKEND - ADV. 1.8 ANO 2009 - BRANCA, FLEX, AR, DIREÇÃO, VIDROS, TRAVAS, ALARME, RODAS, COURO, COMPLETA. **R\$ 25.800,00**

UNO MILLE FIRE WAY MOD. 2013 - BRANCO, FLEX, 4-PORTAS, AR CONDICIONADO, REVISADO, ÓTIMA CONSERVAÇÃO. **R\$ 22.800,00**

UNO MILLE FIRE ECONOMY MOD. 2010 - PRETA, FLEX, 2-PORTAS, ALARME, TRAVAS ELÉTRICAS, EXCELENTE CONSERVAÇÃO, REVISADO. **R\$ 12.800,00**

HONDA CG 150 TITAN ESD ANO 2015 - VERMELHA, FLEX, PARTIDA ELETRICA, FREIO A DISCO, ÚNICO DONO, EXCELENTE CONSERVAÇÃO. **R\$ 7.800,00**

CONSULTE NOSSO SITE = www.valveiculos.com.br
 Av. Londrina, 3556 - FONE: (44) 3622-3348 - (PABX) (44) 9976-1955
 CEP 87502-250 - U M U A R A M A - P A R A N Á
 Transporte com segurança, use a cadeirinha.

SEMINOVOS



COM GARANTIA DE QUALIDADE

CARROS	ANO	COR	OPCIONAIS	VALOR
COBALT 1.4 LTZ FLEX	13/13	PRATA	COMPLETO	R\$ 36.900,00
COBALT 1.8 LT FLEX	13/13	PRETO	COMPLETO, AUT	R\$ 35.900,00
CRUZE SEDAN LTZ FLEX	16/17	PRATA	COMPLETO	R\$ 93.900,00
HILUX CD 4X4 SRV FLEX	13/13	BRANCO	COMPLETO	R\$ 79.900,00
MERIVA MAXX 1.4 FLEX	12/12	PRATA	COMPLETO	R\$ 28.900,00
PALIO ESSENCE 1.6 FLEX	12/13	BRANCO	COMPLETO	R\$ 31.900,00
PRISMA 1.0 ADVANT FLEX	14/15	BRANCO	COMPLETO	R\$ 39.900,00
PRISMA 1.4 LT FLEX	15/16	BRANCO	COMPLETO	R\$ 45.900,00
PRISMA 1.4 LTZ FLEX	16/17	BRANCO	COMPLETO, AUT	R\$ 59.900,00
S10 LT 4X4 DIESEL	16/17	BRANCO	COMPLETO, AUT	R\$ 126.900,00
S10 LTZ FLEX	14/14	PRATA	COMPLETO	R\$ 72.900,00
MOTO BMW S1000 RR	12/13	PRETA	COMPLETO	R\$ 54.900,00
HARLEY DAVIDSON XR 1200X	11/11	PRETA	COMPLETO	R\$ 26.900,00

CONFIRA MAIS OFERTAS EM NOSSO SITE:
WWW.UVEL.COM.BR



SERVIÇOS FINANCEIROS RESPEITE OS LIMITES DE VELOCIDADE

3621-3000

A ALEGRIA DE SER CHEVROLET

Tribuna Hoje

COMPRAR, VENDER OU ALUGAR IMÓVEIS?



CLASSIFICADOS
3056-6050

REPÚBLICA FEDERATIVA DO BRASIL
 CARTÓRIO DE REGISTRO CIVIL DAS PESSOAS NATURAIS
 SEDE DA COMARCA DE UMUARAMA - PARANÁ
 Bel. Elaine Magalhães Souza Vasconcellos
 Oficiala

FAZ SABER QUE PRETENDEM SE CASAR OS CONTRAENTES:

- FERNANDO INÁCIO NOVAK e GREICIELI DE OLIVEIRA GRECHI
- PAULO HENRIQUE VERISSIMO RISSATO e NATHYELE GARCIA ALVES
- VENANCIO CANDIDO DE OLIVEIRA e ZELIA CANONICO
- GABRIEL PEDROTTI e RAFAELA DE AZEVEDO SILVA
- LUIS CARLOS PEREIRA GAGLIARDO e AMANDA JOSILENE BATISTA
- RICARDO GUANHO CARVALHO e DAYANE MARIA MARYNOWSKI CONTI
- VALMIR TEIXEIRA DE MORAIS e CARLA CRISTINA GONSALE
- LUCENILDO APARECIDO PEREIRA DE PADUA e LAÍS CRISTINA DA SILVA LAGO SOUSA

Se alguém souber de algum impedimento que os iniba de se casar que se oponha na forma da lei.

Umuarama, 15 de Dezembro de 2017.

Elaine Magalhães Souza Vasconcellos
 Oficiala

REPUBLICA FEDERATIVA DO BRASIL
Segundo Tabelionato de Protestos de Títulos COMARCA DE UMUARAMA - PR
Antonio Newton Guimarães Vasconcellos - Titular CNPJ 16.725.464/0001-27
Av. Presidente Castelo Branco, 3806 Ed. Itália 4 And. sala 404 Fone/Fax 3622-3092
No. 0247/2017
Edital de Intimação
Encontram-se neste Tabelionato, sito a Av. Presidente Castelo Branco, 3806, na cidade de Umuarama, para protesto, os títulos abaixo discriminados, de responsabilidade dos devedores a seguir relacionados.

VANILDA GIROLODO, CPF 844.057.599-87, sito a R SANTA CLARA 2314 CASA UMUARAMA PR, CEP87.507-230, um (a) CERTIDAO DA DIVIDA ATIVA, número 90115015234, com vencimento A VISTA, credor: FAZENDA NACIONAL - DIV. ATIVA-IRPF, cedente: FAZENDA NACIONAL - DIV. ATIVA-IRPF, endosso: M, protocolado sob o número 201709189 em 13/12/2017 distribuido (a) sob o número 18252 em 12/12/2017, por falta de pagamento, cujo valor se encontra inserido na faixa A do item I da Tabela XV da Lei 13.611/02

República Federativa do Brasil
Comarca de Umuarama
Estado do Paraná
Cartório de Protesto 1º Ofício
Elvira Santos Moreira - Oficial
Rua Piúna, 3745 - Sala 02 - Zona I - Umuarama (PR)
Edital de Intimação Nº 214

Por nao ter sido possivel encontrar os referidos responsáveis, pelo presente intimo para todos os fins de direito e, ao mesmo tempo certifico de que, se não atendido ao presente até o dia 18/12/2017 (informamos que nosso horario de funcionamento é das 8:30 as 11:00 e das 13:00 as 17:00h) serão lavrados os respectivos protestos.

Protocolo 16787, Distrib. 18146 - MERCADO CORDEIRO LTDA., 07.337.471/0001-39, RUA SANTO ANASTACIO, 4728, CONJUNTO RESIDENCIAL, Cep-87.509-000, Umuarama, PR, um(a) DMI, nº 2418582, a favor de J MARTINS SUPERMERCADOS PLANALTO LTDA., com vencimento 02/12/2017, cujo o valor se encontra inserido na faixa A do item I da Tabela XV da Lei 18.695 de 22/12/2015.

Protocolo 16788, Distrib. 18148 - ANGELO PIAI NETO, 329.228.099-00, RUA SANTA CATARINA, 3668, ZONA II, Cep-87.502-040, Umuarama, PR, um(a) DMI, nº 1013271066, a favor de POSTO CASTELO DE UMUARAMA LTDA., com vencimento 10/10/2017, cujo o valor se encontra inserido na faixa F do item I da Tabela XV da Lei 18.695 de 22/12/2015.

Protocolo 16790, Distrib. 18150 - CELA FIQUEIREDO E HOURINOUD LTDA ME, AV PARANA, ZONA III, Cep-87.502-000, Umuarama, PR, um(a) DMI, nº 000384001, a favor de B L D PATRAO - CARNES - ME, com vencimento 06/12/2017, cujo o valor se encontra inserido na faixa A do item I da Tabela XV da Lei 18.695 de 22/12/2015.

Protocolo 16800, Distrib. 18168 - LARISSA LUZ DE SOUSA BATISTA, 28.430.142/0001-08, RUA DOUTOR CAMARGO, 4530 - ZONA II, Cep-87.501-378, Umuarama, PR, um(a) DMI, nº 10809, a favor de COOP DE CREDITO DOS EMPRESARIOS DE UMUARAMA, com vencimento 04/12/2017, cujo o valor se encontra inserido na faixa A do item I da Tabela XV da Lei 18.695 de 22/12/2015.

Protocolo 16803, Distrib. 18174 - JUBILIANA APARECIDA VIEIRA DE PAULA, 080.114.149-41, R. FILADELFA, 4703, JARDIM LOS ANGELES, com vencimento 10/11/2017, cujo o valor se encontra inserido na faixa A do item I da Tabela XV da Lei 18.695 de 22/12/2015.

Transforme a realidade de alguém!
Doe Sangue, doe vida!
Informações pelo fone: 44 3621-8300
apoio: Tribuna HOJE

Umuarama (PR), 15 de dezembro de 2017
Elvira Santos Moreira
Elvira Santos Moreira Oficial

Foz do Iguaçu FC tem novo patrocinador

A equipe Foz do Iguaçu FC firmou contrato de patrocínio master com o Sicredi na quarta-feira. Com cinco agências em Foz, essa é a primeira vez que a cooperativa terá a logo estampada na camisa do Azulão da Fronteira. A equipe do Foz disputa no domingo (17) partida amistosa diante do FC Cascavel, em Medianeira. A apresentação oficial do elenco do Foz do Iguaçu FC está programada para o dia 08 de Janeiro, no CT do Azulão, situado no Wish Resort Golf Convention Foz do Iguaçu.

Mundial de Clubes

Grêmio faz último treino antes da partida decisiva

A pós a classificação à final do Mundial de Clubes na noite da última terça-feira, a delegação Tricolor percorreu mais de 160 km até

Abu Dhabi, onde disputará a partida decisiva contra o Real Madrid na noite deste sábado (16).

O plantel voltou ontem aos treinamentos e realizou a pri-

meira atividade com bola na no estádio das Forças Armadas. Com capacidade para cinco mil pessoas, o estádio já sediou três amistosos internacionais, envolvendo as seleções da Suécia, Eslováquia, Finlândia, Uganda e Estônia.

Dentro de campo, o Grêmio buscou recuperar os atletas que atuaram contra o Pachuca, do México. Os titulares e os atletas que entraram no decorrer do jogo, como o atacante Jael realizaram um trabalho específico com o preparador Rogério Dias. Após o aquecimento, eles correram ao redor do gramado. O restante dos atletas participou de um rachaço utilizando metade do campo.

Em separado com o preparador de goleiros Rogério Godoy, Marcelo Grohe trabalhava bolas aéreas. Ao final da atividade normal, o técnico Renato Portaluppi aproveitou para ariscar uns chutes contra a meta do goleiro gremista.

O técnico gremista Renato Gaúcho garante que a equipe está preparada para enfrentar os espanhóis.

ÚLTIMO TREINO

Na tarde desta sexta-feira, o Grêmio realiza o último treino nos Emirados Árabes e o técnico

Renato Gaúcho vai projetar a equipe que entra em campo diante do time espanhol. Neste sábado, às 21h, hora local, o Tricolor decide o título do Mundial de Clubes contra o Real Madrid, no Zayed Soccer City Stadium, em Abu Dhabi.



Técnico Renato Gaúcho vai projetar equipe no último treino desta sexta-feira

Confusões podem prejudicar Flamengo

A decisão entre Flamengo e Independiente na Copa Sul-Americana de 2017 ainda pode atrapalhar a vida do Rubro-Negro no ano que vem. Além de perder o título, o clube carioca será julgado pela Conmebol pelas confusões na véspera e no dia do jogo no Maracanã. As provocações começaram na última terça-feira, quando muitos rubro-negros foram até o hotel do Independiente na Bar-

ra da Tijuca, Zona Oeste do Rio de Janeiro, e provocaram torcedores argentinos, tentando até invadir o saguão do hotel.

No dia do jogo, o clima foi muito tenso do lado de fora, com brigas e confrontos entre as duas torcidas. A polícia teve muito trabalho nas ruas que cercam o Maracanã e até invasões aconteceram no estádio. As brigas foram até a madrugada e o caos se instalou na Zona

Norte do Rio de Janeiro.

A Conmebol vai analisar os acontecimentos que envolveram a torcida do Flamengo e uma punição será aplicada. O Rubro-Negro pode ser multado e até perder mando de campo na Copa Libertadores de 2018. Até o momento, ninguém do clube se posicionou sobre esses fatos que marcaram a decisão da Copa Sul-Americana de 2017.

Foz Cataratas contrata reforços para 2018

O Foz Cataratas Futsal fez 5 novas contratações e integrou um atleta da base para a temporada 2018. O time das Três Fronteiras já conta com 16 jogadores para o próximo ano.

Jamur, ala esquerdo, e Ro-

drigo Trentin, ala direito, integram as novas contratações. Os dois jogadores foram campeões paranaense pelo Pato Futsal, em 2017. Ainda dos times paranaenses o time contratou o ala esquerdo, Ouchita, que

neste ano jogou no CAD Guarapuava. De Santa Catarina a equipe trouxe o ala direito, Felipe, do Concórdia Futsal. Esses atletas se juntam ao goleiro Luan, do Magnus Futsal, já anunciado anteriormente.

UNIVERSIDADE PARANAENSE



NOTÍCIAS DA

UNIPAR

GINÁSTICA RÍTMICA

1ª Copa em Umuarama foi sucesso!

Dar oportunidade para crianças pequenas e que não vivem a realidade das grandes competições oficiais participar foi o objetivo principal da 1ª Copa Unipar/Umuarama de Ginástica Rítmica promovida pela Universidade Paranaense, via projeto de extensão do curso de Educação Física, em parceria com a Secretaria Municipal de Esportes e Lazer/Prefeitura e AGRU (Associação de Ginástica Rítmica de Umuarama), entidade formada por pais das praticantes. Incluindo o aquecimento, foram dez horas de movimentos corporais saltitantes e ondulantes, realizados com acompanhamento musical, no ginásio de esportes do Câmpus-Sede da Unipar. Participaram dois grupos de Goioerê (Projeto Viva a Vila e Secretaria de Cultura de Goioerê / Copacol 4x4), dois de Maringá (Colégio Platão e Associação Atlética de Ginástica Maringaense), e o da Unipar. Ao todo, competiram cerca de 100 ginastas, de 6 a 15 anos. As equipes da Unipar e da AAGM/Maringá conquistaram mais títulos, "por ter um grande número de ginastas tanto no nível A, quanto no nível B", justifica a coordenadora do projeto Oficina de Ginástica da Unipar, professora Caroline Bretas Lueders, que esteve à frente dos trabalhos.

PÓS-GRADUAÇÃO UNIPAR

Inscrições abertas para cursos de especialização, mestrado e doutorado. Saiba mais em pos.unipar.br



Aniversariantes

A coluna destaca os leitores e os assinantes do jornal Tribuna Hoje que comemoram aniversário: Cristiane Marcia Lopes, Alesson Rodrigo do Nascimento, Maria Luiza Dosso Martins (Cruzeiro do Oeste), Nivaldo Antonio Semensatto e Sandra Aranda Fernandes. Da coluna: felicidades!

Zélia Casoni

(44) 99966-1716 zeliacasoni@gmail.com

“ Manhã de frio | Com o agasalho | Visto saudades de minha mãe ”
(Paulo Franchetti)



É Tempo de Papai Noel



O prefeito Celso Pozzobom acompanhado de sua esposa Dulce Pozzobom, faz a entrega das chaves da Capital da Amizade para o Papai Noel

Noel na Festa da Uvel!

FOTOS/IGOR CORREA



A noite também foi de emoção e presentes na noite do último sábado (9) na festa de confraternização dos funcionários da Uvel, com dose dupla de alegria festejando o Prêmio Classe A e a maravilhosa festa de fim de ano.



E na tradicional Casinha do Papai Noel, na Praça Hênio Romagnoli, os pais fazem a emocionante visita ao Bom Velhinho

Aline FM
93.7 MHz
Fone (44)3621-6565

Uvel
A ALEGRIA DE SER CHEVROLET

d.Orsi
Criação | Design
44 3056-5789 | 99805-4999

Café da Roça
Loja 1
Avenida Paraná 4354
Tel: (44) 3056-3449

Café da Roça Express
Loja 2
Avenida Paraná 5356
Tel: (44) 3055-3016