



WhatsApp

(44) 99915-0243

Envie sua sugestão de reportagem

Tribuna Hoje

Umuarama terça-feira, 05 de setembro de 2017

R\$ 1,00

Edição nº 1952- Ano V

Nessas férias seja Inviolável aonde você estiver!

INVIOLÁVEL
MONITORAMENTO ELETRÔNICO

UMUARAMA - PR
44 3621.4220
inviolavel.com

Prefeitura leiloa veículos e máquinas a partir de R\$ 400



Arremate será hoje (05), no anfiteatro do Paço Municipal. O objetivo é usar o dinheiro das sucatas para adquirir novos equipamentos e desocupar o pátio de rodoviário. **Pág. 04**

Bairro Limpo recolhe entulhos e lixo de três Parques de Umuarama **Pág. 05**

PF prende 80 pessoas em esquema de tráfico internacional

Pág. 08

Nove cursos de universidades do PR tiveram nova máxima no Enade

Pág. 05

Uopeccan já integra rodízio de hospitais de plantão

Pág. 04

Beto Richa diz que vai processar delator da Operação Quadro Negro

Pág. 03

CNJ
Custo médio de um juiz no Brasil chega a R\$ 47,7 mil

Pág. 06

Paraná
Pacote de ajuste fiscal é aprovado na Alep

Pág. 06



Segurança e Medicina do Trabalho.

Elaboração de PPRa, PCMSO, LTCAT e PPP

Av. Flórida, 4561 - Sala 03 - Centro. Umuarama - PR

Fone: (44) 30566475

www.cetarh.com.br | umuarama@cetarrh.com.br

INFORME

Encontro Beneficente



LUCAS BOLINHA

Umuarama recebe no próximo domingo (10) a partir das 10h o 3º Encontro Beneficente Amigos do Bem e também o Projeto Restauração. O evento será realizado no Parque de Exposições Dario Pimenta Nóbrega e contará com exposição de carro rebaixados dando premiação para aqueles que forem destaques. Ainda haverá sorteio de brindes e jogo de rodas 17X6, stand automotivo, parque infantil, etc. A entrada para a visitação é apenas 1kg de alimento não perecível. A partir das 12h acontece um Churrasco Gaúcho, os convites estão sendo comercializados pelo valor de R\$ 30,00. Para mais informações basta entrar em contato pelos telefones (44) 3056-5305 ou (44) 99945-6116.

Prevenção

O Instituto Nossa Senhora Aparecida (Av. Paraná, 3710) realizará durante o dia de hoje (05) a Campanha de Prevenção das Doenças Cardiovasculares. O evento se estende até às 17h com exames de glicemia, aferição de pressão arterial, cálculo de IMC e esclarecimento de dúvidas.

Palestras

O Conselho Regional de Farmácia do Estado do Paraná promove no dia 20 de outubro o evento Assistência Farmacêutica e os Instrumentos de Gestão no SUS. Os interessados em participar devem enviar as seguintes informações para o email est_eventos@crf-pr.org.br: Nome, Número do CRF, Endereço e Telefone.

Comemoração

Na próxima quarta-feira (06), véspera de feriado, o Royal Lounge Beer & Poker Club promove, às 23h, a festa Mundo Mágico em comemoração ao seu aniversário de um ano. O evento acontecerá na Sociedade Rural de Umuarama e os interessados podem reservar o bistrô pelo telefone (44) 99821-6426.

Bazar

O Projeto Amor e Ação D. Pedro I realiza no próximo sábado (09) um bazar beneficente com peças a partir de R\$ 1,00. O valor arrecadado auxiliará na continuidade ao projeto. O bazar inicia a partir das 9h, na sede da entidade, que está localizada na Rua Ricardo Reis no D. Pedro.



CHARGESONLINE

OPINIÃO

Pecuária: é hora de investir

A recessão econômica dos últimos anos vem reduzindo o consumo interno de carne no País e, no começo do ano, juntou-se à delação dos donos do monopólio frigorífico e à eclosão dos escândalos da Carne Fraca, que vieram à tona de forma irresponsável. Tais fatos, aliados às expectativas de desdobramento, colocaram em xeque o nosso sistema sanitário, criando questionamentos sobre a carne brasileira no mercado externo, ambiente propício para os nossos implacáveis concorrentes.

Esta tempestade perfeita é o resultado de políticas econômicas equivocadas, dentre elas a da formação de monopólios através de um capitalismo de Estado de transparência questionável, que, somadas a uma frouxidão ética, causaram este ambiente no País, especificamente no mercado de carnes. E está claro que o pecuarista é quem está pagando a conta mais uma vez.

Em outros setores, movimentos como esse seriam inéditos e deixariam até mesmo os mais experientes empresários de cabelos em pé. Mas, quando olhamos para a história da pecuária brasileira, percebemos que não é a primeira vez que temos de encarar uma crise aguda como esta. Neste momento, a grande

vantagem do pecuarista é saber como enfrentar essas situações difíceis, preparando-se estrategicamente para a recuperação do mercado.

Historicamente, a pecuária mostra força de recuperação perante cenários como o atual; às vezes, em situações até piores. Vale recordar os focos de aftosa em 2005, quando tínhamos um consumo interno promissor e caminhávamos para um aumento de produção que iria sustentar o Brasil na disputa pela liderança nas exportações de carne bovina. O caos se instalou após a notícia da existência dos focos chegar ao mercado, derrubando a cotação da arroba do boi gordo, que chegou a valer menos que R\$ 50,00. Entretanto, a história mostrou que, quem investiu naquele momento, conseguiu colher grandes frutos.

Mais do que apenas aproveitar as oportunidades de preços geradas pela situação, o pecuarista precisa saber como e onde investir. Áreas estratégicas que visem o resultado em médio prazo devem ser priorizadas, focando a eficiência do negócio, lançando mão de tecnologia e gestão.

Em épocas difíceis, a gestão da fazenda ganha enorme destaque, sendo a principal ferra-

menta do pecuarista para economizar de forma eficiente e investir estrategicamente. Entre estes investimentos, a genética tem papel fundamental. O processo de melhoramento genético é contínuo e seus resultados poderão ser colhidos a partir de dezesseis meses para quem vai comercializar o bezerro. Este insumo ainda segue demonstrando seus benefícios nas gerações seguintes, graças à carga genética depositada no rebanho.

Por menos intuitivo que isso possa parecer, a crise é o melhor momento para investir. O pecuarista que tiver o olhar voltado para o futuro e souber aproveitar o momento para melhorar o rebanho, certamente estará mais preparado para lucrar com os bons tempos que virão quando mais essa tempestade passar.

Bento Abreu Sodré de Carvalho Mineiro - diretor das Fazendas Sant'Anna, de Rancharia (SP).

Envie sua opinião ou sugestão de artigo para o endereço editoria@tribunahoje.jor.br. Os artigos devem ter até 3.800 caracteres, com identificação do autor.

INDICADORES ECONÔMICOS

DÓLAR		04/09	
	% dia	compra	venda
COMERCIAL	-0,3%	3,1360	3,1370
PTAX (BC)	+0,2%	3,1383	3,1389
PARALELO	0,0%	3,0800	3,3100
TURISMO	0,0%	3,0800	3,2900
EURO	+0,5%	3,7393	3,7409

US\$ 1 É IGUAL A:		MOEDAS X REAL	
	lenc	lenc	R\$
Libra est.	0,7726	Libra est.	R\$ 4,06
Euro	0,8391	Peso arg.	R\$ 0,18
Peso arg.	17,27	R\$1:	1.800,18 guaranis

POUPANÇA - TR			
Período/ depósitos...	Poup. antiga	Poup. nova	TR
até 3/5/12	part. 4/5/12		
1/8 a 1/9	0,5512	0,5512	0,0509
2/8 a 2/9	0,5321	0,5321	0,0319
3/8 a 3/9	0,5426	0,5426	0,0424
4/8 a 4/9	0,5181	0,5181	0,0180
5/8 a 5/9	0,5000	0,5000	0,0000

BOVESPA		04/09	
IBOVESPA:	+0,29%	72.128	pontos
Ações	%	R\$	
Petrobrás PN	+1,07%	14,17	
Vale ON	+7,89%	8,20	
ItaúUnibanco PN	-0,51%	40,97	
Smiles ON	+5,77%	75,15	
Gerdau Met PN	+5,03%	6,27	
Rumo Log ON	-2,42%	10,10	

ÍNDICES DE INFLAÇÃO			
Índice em %	JUL	AGO	ano 12m
IPCA (IBGE)	0,24	-	1,43
IGP-M (FGV)	-0,72	0,10	-2,56
IGP-DI (FGV)	-0,30	-	-2,87

REAJUSTE DE ALUGUÉIS			
Índice	JUL	AGO	SET
IGP-M (FGV)	0,9922	0,9834	0,9829
IGP-DI (FGV)	0,9849	0,9858	-

* Correção anual. Multiplique valor pelo índice
SELIC ANUAL: 9,25% I TJLP: 7,00%/ano

TABELA DO IR	
BASE (R\$)	Aliq. % deduzir
Até 1.903,98	-
De 1.903,99 até 2.826,65	7,5
De 2.826,66 até 3.751,05	15
De 3.751,06 até 4.664,68	22,5
Acima de 4.664,68	27,5

Dedução p/ dependente: R\$ 189,59; IR 2017: a 6ª parcela vence em 29/09, com juros Selic de 4,34%.

CONTRIBUIÇÕES INSS ASSALARIADOS		SAL. MÍN. PARANÁ	
Salários até	%	abr/17 a fev/18	
De 1.659,39 até 2.765,66	8%	I	R\$ 1.223,20
De 2.765,67 até 5.531,31	9%	II	R\$ 1.269,40
	11%	III	R\$ 1.315,60
		IV	R\$ 1.414,60

Consulte a tabela completa de contribuições em uma agência do INSS *II: domésticos

CUSTO DA CONSTRUÇÃO (CUB)			
R\$/m2	JUL	AGO	%ano %12m
Paraná	1.410,34	1.418,29	0,56
Oeste	1.449,08	-	2,15

MERC. RURAL

PREÇO PRODUTOR (IDERAL/SEAB)				
Em 04/09	PR	DIA	30d.	Casc.
SOJA	58,21	0,0%	2,0%	58,00
MILHO	18,68	0,3%	9,9%	18,50
TRIGO	33,63	-1,1%	-6,7%	33,50
BOI GORDO	138,70	1,1%	10,3%	128,00
FRANGO	2,68	0,0%	0,0%	-

Soja, milho e trigo sc 60kg, boi gordo arroba e frango kg

BOLSA DE CHICAGO			
Em *01/09	CONT.	FECH.	DIA 30d.
SOJA	set/17	942,00	5,75
FARELO	set/17	293,20	-1,10
MILHO	set/17	340,00	-2,25

* Ontem (04/09) foi feriado nos EUA
Em Pontos. 1 ponto = 1 centavo de dólar/bushet na soja (27,2kg), milho e trigo (25,4kg) e US\$ tonelada curta no farelo (907kg). DIA: variação em pontos

LOTES/ATACADO (AgDOSSIÉ.DINHEIRO)			
Em 04/09	PRAÇA	R\$/sc	SEM 30d.
SOJA	Cascavel	64,50	0,0%
SOJA	Paranaquá	70,50	-0,4%
MILHO	Cascavel	23,00	0,0%

Tribuna Hoje
(44) 3056-6050

Editado por Jornal OParaná S/A
CNPJ: 21.819.026/0003-06
Centro Empresarial Piemont II
Rua. Des. Lauro Lopes, 3663 - Sala-7
Cep 87.501-210 Umuarama - Paraná

www.tribunahoje.jor.br
diretor@tribunahoje.jor.br -
comercial@tribunahoje.jor.br
redacao@tribunahoje.jor.br -
assinaturas@tribunahoje.jor.br
editoria@tribunahoje.jor.br

Direção-Geral - Clarice Roman
Diretor - Jadir Zimmermann
Jornalista responsável -
Bárbara Brandão

Política

redacao@tribunahoje.jor.br

Quadro negro — Mentiras de um criminoso contumaz, afirma Beto Richa

O governador Beto Richa afirmou nesta segunda-feira (04) que as acusações atribuídas a ele na Operação Quadro Negro são falsas, levianas e irresponsáveis. "Vou dizer com todas as letras: é mentira", disse, reforçando que a delação do empresário Eduardo Lopes de Souza não traz uma única prova. "Todas as acusações deste criminoso não merecem crédito. Ou querem transformar um criminoso contumaz em herói?"

Segundo Richa, os ataques que está sofrendo são fruto de ilações, e ressaltou que a delação sequer foi aceita pela Justiça. "Se não tivesse mencionado o governador, estaria preso até hoje. Inventou esta historinha para conseguir a liberdade, e conseguiu", relatou Richa. "Como não existiu nada do que ele inventou, vai voltar para a cadeia".

Richa reafirmou que não há fato concreto na delação e lamentou a violação do segredo de Justiça do processo, fato que classificou como grave. "A verdade vai aparecer e prevalecer. O segredo de justiça é para proteger pessoas de bem e houve uma violação", destacou.

O governador também vai

entrar com uma representação judicial contra Souza, proprietário da Construtora Valor e responsável por desvios de recursos na construção de escolas. "Estou absolutamente tranquilo. Não tem participação minha neste conluio e ele vai responder na Justiça as acusações que faz contra a minha pessoa".

DEMISSÃO

O governador explicou que adotou as medidas necessárias para punir a empresa e seus responsáveis, além de servidores, desde que apareceram as primeiras suspeitas contra a construtora, em 2015. "De imediato, determinei a demissão de todos os servidores envolvidos", disse. "As informações levantadas foram repassadas à Polícia Civil, Ministério Público e Tribunal de Contas para as medidas cabíveis", lembrou.

Segundo Richa, as medidas resultaram em investigação criminal e prisão dos suspeitos na operação que foi batizada pela Polícia Civil de Quadro Negro. Além disso, a construtora e seus responsáveis foram punidos pelo Governo do Estado. A empresa foi declarada inidônea para participar de licitações e recebeu

uma multa de R\$ 2.108.609,84.

Em outra frente, a Procuradoria-Geral do Estado entrou com ações civis públicas na 1.^a, 4.^a e 5.^a Varas da Fazenda Pública por dano ao erário contra a construtora Valor e seus dirigentes, incluindo Eduardo Lopes de Souza. Os pedidos de indenização pelos danos causados ao Estado somam R\$ 41.091.132, 80. "Todas as medidas cabíveis foram tomadas para reparação e ressarcimentos ao erário, e punição dos envolvidos", afirmou Richa.

Ele lamentou que parte da imprensa não tenha divulgado as ações adotadas pela administração estadual contra a empresa e seus proprietários. "Também omitem o volume de recursos que aplicamos na educação. São 35% das receitas, algo que nenhum governo estadual está fazendo", disse Richa.

Questionado se as acusações que vem sofrendo podem comprometer seu futuro político, Richa disse que não está preocupado com isso. "Não estou pensando em eleição. Digo sempre que minha honra, minha dignidade e a dignidade da minha família estão muito acima da política", afirmou.

Fachin mantém segredo de conversas sobre negociação de Joesley com a PGR

O ministro do Supremo Tribunal Federal (STF) Edson Fachin decidiu manter em segredo de Justiça os áudios que revelam conversas do empresário Joesley Batista e seus advogados durante o processo de negociação do acordo de delação premiada fechado com a Procuradoria-Geral da República (PGR).

Os áudios foram recuperados pela Polícia Federal (PF) após a defesa do empresário retirar as

gravações do pen drive que foi entregue aos peritos para comprovar a veracidade dos áudios que foram utilizados para basear as primeiras denúncias envolvendo as delações da JBS.

Em decisão assinada no dia 30 de agosto e tornada pública ontem (04) pela Corte, Fachin atendeu a um pedido dos advogados de Joesley e entendeu que as gravações devem ficar sob sigilo.

Para o ministro, as conver-

sas dizem respeito a orientações dadas pelos defensores a Joesley Batista durante o período de discussão sobre as "possibilidades de sucesso" do acordo de delação. A data das conversas não consta no processo e não é possível afirmar se elas ocorreram antes ou depois da reunião na qual o empresário gravou uma conversa com o presidente Michel Temer, em março, no Palácio do Jaburu.

coluna Esplanada

POR LEANDRO MAZZINI Twitter @colunaesplanada



Conexões de Dilma

Não está fácil a vida de ex-presidente apeada do cargo. Sem os jatinhos da FAB ou fretados pelo PT, Dilma Rousseff encarou horas de voos comerciais – e com conexões – na sexta e sábado passados em trajetos do Rio de Janeiro para Chapecó (SC) e Porto Alegre, mas exigiu 'atendimento diferenciado', dentro das prerrogativas permitidas em lei. Mas sofreu, e como! Na sexta, ela voou do Rio para Chapecó com escala de uma hora no Aeroporto de Viracopos (Campinas). No dia seguinte, para sair de Chapecó rumo à 'vizinha' Porto Alegre, Dilma embarcou num voo que 'subiu em contramão' para nova conexão em Campinas (SP), para depois 'descer' para Porto Alegre.

Ex-Presidenta

Para os trajetos, ela pediu proteção à Polícia Federal 'para evitar abordagens indevidas', 'bem como a exposição da ex-Presidenta em locais de maior movimentação'.

Vão-se os anéis..

Nos percursos, segundo ofício 47/2017 NAEXPR-POA ao qual a Coluna teve acesso, solicitou aos administradores dos terminais e à PF desembarque e atenção prioritários.

Destinatários

O ofício, assinado por uma secretária da ex-presidente, foi direcionado para os delegados da PF nos aeroportos, e para as gerências das companhias Gol e Azul.

Sem muros

A crise econômica e as restrições orçamentárias deixaram as fronteiras brasileiras mais escancaradas. Com o contingenciamento de mais de 40% nos recursos, as Forças Armadas reduziram sensivelmente as operações ao longo dos 16.886 quilômetros de fronteira terrestre.

Expediente

A situação tende a piorar. O dinheiro do ano só cobrirá gastos até o fim desse mês. Duas medidas drásticas deverão ser anunciadas pelo Ministério da Defesa: a redução de expediente e até o fechamento provisório de postos militares – medida até então "descartada" pelo comandante do Exército, general Eduardo Villas Bôas, há 15 dias.

Jararaca banguela

De Lula da Silva, numa das dezenas de visitas a cidades do Nordeste, já não tão confiante mais na volta da Jararaca em 2018: "Mais valem as lágrimas da derrota do que a vergonha de não ter tentado".

Carloca

Dilma Rousseff tem ficado mais tempo no Rio de Janeiro. Não será surpresa se mudar seu domicílio eleitoral e sair candidata ao Senado pelo Estado fluminense.

Oi e tchau

Na sessão do Congresso Nacional na quarta (30), sobre vetos presidenciais, Aécio Neves entrou discreto no plenário, registrou presença e vazou. Sem papos e abraços.

Vizinho avaliza

A PF anda tão em alta na aprovação popular que serve até de referência para o endereço de uma boate com

belas garotas 'para diversão' em Jataí (GO). O folheto da Casa Rosa mostra em destaque a rota: "Atrás da Polícia Federal".

Contra-reforma

Sindicalistas vão lançar no 7 de Setembro, durante o tradicional protesto Grito dos Excluídos, campanha para tentar anular a Reforma Trabalhista. Esperam coletar mais de 1,3 milhão de assinaturas para apresentar um Projeto de Lei de Iniciativa Popular.

Desgoverno

A CUT lança hoje o portal < anulareforma.cut.org.br > e distribuirá kits com o texto do Projeto de Lei, formulário de assinatura e cartilha com os pontos da reforma. O presidente da Central, Vagner Freitas, afirma que "a nave (de Temer) está completamente desgovernada".

Na raiz

Mais sobre a insegurança do Rio de Janeiro: O senador Sérgio Petecão (PSD-AC), Estado fronteiriço com Bolívia e Peru, repete: "Sempre digo, baseado em estudos da Polícia Federal, que é muito mais fácil combater o tráfico lá na entrada do que combater nos morros do Rio de Janeiro. A situação é grave".

Lista negra

Idealizador da CPI mista para investigar operações do BNDES com a JBS, o senador Ataídes Oliveira (PSDB-TO) exigirá explicações da Comissão de Valores Mobiliários, fundos de investimentos e do Conselho Administrativo de Defesa Econômica (CADE).

Casa caiu

Os irmãos Joesley e Wesley Batista entregaram uma bomba ao PGR Rodrigo Janot, e provavelmente sem querer. Um áudio de até 4 horas de uma conversa entre os irmãos, sem saberem que estavam se gravando, indica que eles tramaram a delação premiada - e com ingredientes adicionais nada ortodoxos - com um procurador da PGR, e até um ministro do STF. Janot avisou que pode reaver os benefícios da delação, mas sem derrubar as provas.

Heróis reais

O prêmio de reconhecimento de policiais e agentes de segurança, o Heróis Reais, chegou ao Sul e recebe inscrições até o 12 de setembro. As melhores histórias serão escolhidas por voto popular no site www.heroisreais.com.br. A Taurus vai premiar com equipamentos, treinamentos e viagens.

Com Walmor Parente (DF), Tadeu Pinto (DF), Beth Paiva (RJ) e Henrique Barbosa (PE).

www.colunaesplanada.com.br - contato@colunaesplanada.com.br - Caixa Postal 1980 - CEP 70254-970 - Brasília DF

Condições do tempo

A amplitude térmica será um dos destaques no clima de Umuarama nesta semana. De acordo com o Sistema Meteorológico do Paraná (Simepar), as temperaturas mínimas variam de 18°C a 20°C no amanhecer, mas durante a tarde podem alcançar os 33°C. Não há previsão de chuva para região Noroeste do Paraná até o sábado (09), com isso, a Unidade Relativa do Ar continua baixa em todas as regiões.

Oportunidade

A Prefeitura de Umuarama realiza hoje (05) o leilão de veículos e máquinas inservíveis que ocupam espaço no pátio rodoviário. A intenção é aplicar os recursos na manutenção e aquisição de novos equipamentos. Há lotes com motocicletas e um veículo Kadett Ipanema, ano/modelo 1994/1995, por R\$ 400,00 cada, e também pás carregadeiras e máquina utilizada na pavimentação, avaliadas em R\$ 40 mil a unidade. Uma pá carregadeira em melhores condições é ofertada por R\$ 60 mil.

Conforme o aviso de licitação, o leilão objetiva "a alienação dos veículos, máquinas, caminhões e sucatas, conforme discriminado no edital, no estado em que se encontram, pertencente ao município e considerados inservíveis ao serviço público". O arremate está marcado para as 9h desta terça-feira, valendo o maior lance verbal, a partir da avaliação. O local de vistoria é o pátio rodoviário da Prefeitura (rodovia PR-480, saída para Serra dos Dourados), das 8h às 11h30 e das 13h30 às 17h, até a data de recebimento dos lances.

O local do leilão será o Anfiteatro HaruyoSetegutte, no

Prefeitura leiloa veículos e máquinas nesta terça-feira



Estarão disponíveis caminhões, peruas Kombi, motoniveladoras, automóveis, ônibus e micro-ônibus, usina de asfalto e tratores, entre outros

Paço Municipal (Avenida Rio Branco, 3717 – Centro Cívico, Umuarama). Demais informações ou esclarecimentos pode-

irão ser obtidas na Secretaria de Administração – Divisão de Licitações e Contratos, no térreo do Paço Municipal, ou pelo tele-

fone (44) 3621-4141, ramal 127 ou 129, fax 3621-4138, no horário normal de expediente da Prefeitura, ou ainda pelo e-

mail licita@umuarama.pr.gov.br e site www.umuarama.pr.gov.br no link "licitações". As regras do leilão estão definidas no edital de leilão 01/2017, já divulgado no órgão oficial do município e também disponível na Sala de Licitações da Prefeitura.

Poderão participar pessoas físicas, jurídicas ou firmas individuais e a forma de pagamento é à vista, com cheque pessoal no valor do lance, no ato do arremate. O certame terá somente propostas verbais, em que será declarado vencedor o arrematante que oferecer o maior lance – igual ou superior ao valor da avaliação. Os documentos dos veículos (recibo de compra e venda), só serão preenchidos no nome do arrematante. Os interessados poderão adquirir caminhões, peruas Kombi, motoniveladoras, automóveis, ônibus e micro-ônibus, usina de asfalto e tratores, entre outros.

SAÚDE

Uopecan passa a integrar rodízio de plantões

O Hospital Uopecan de Umuarama passou a integrar na manhã de ontem (04) o rodízio de plantões do município. Assim, como o Norospar, Cemil, Nossa Senhora Aparecida, a Uopecan passou a atender a população que precisar de atendimento médico.

Entre às 7h e 23h, as pessoas devem procurar o Pronto Atendimento Municipal, pois neste horário só são atendidos nos Hospitais de plantão aqueles que tiveram encaminhamento para a unidade. Após as 23h, os pacientes devem buscar diretamente a instituição de plantão na data.

Até o final da tarde desta se-

gunda-feira, ainda não era possível fazer uma avaliação do primeiro dia de atendimento do hospital em regime de plantão. "Vamos medir na verdade a noite. Durante o dia tem o PA funcionando até às 23h, então a partir desse horário é que vamos poder medir o tamanho da movimentação", ressaltou o diretor da unidade, Wanderley Roque Rosa.

De acordo com o diretor, para que a Uopecan fizesse parte das instituições capacitadas a atender em plantão, pequenas mudanças foram necessárias. "Tivemos apenas que adequar as equipes de clínicos gerais, pediatria e ortopedia, ou

seja, partes burocráticas de funcionários, pois o restante já tínhamos", ressaltou.

Em dias de plantão, a população deve procurar a entrada secundária da unidade, explica Wanderley. "Por questão de logística, decidimos por o acesso na parte lateral dos fundos e não na entrada convencional".

Neste primeiro momento, todos os Hospitais que fazem parte do rodízio atenderão todas as áreas. A única restrita será a de obstetrícia, que só terá atendimentos no Norospar. Para Wanderley, a atitude só tem a favorecer a população. "Estamos nos esforçando muito, o objetivo é oferecer o

melhor atendimento para a comunidade que está com uma expectativa grande, vai haver um ganho de modo geral, e vamos trabalhar para atender essa expectativa da população", ressaltou.

A princípio, o rodízio de plantões será realizado até dezembro de 2017. A partir de janeiro, a previsão é que os hospitais passem a atender 24 horas por dia, nos sete dias da semana. Os pacientes que precisarem de pronto-atendimento, no entanto, terão outra alternativa. Para que isto aconteça será necessário que o município de Umuarama cumpra com o compromisso de disponibilizar uma nova UPA (Uni-

dade de Pronto Atendimento) 24 horas. Dessa forma, a população será sempre assistida no primeiro momento pela UPA e, caso seja necessário, haverá encaminhamento para os hospitais do município.

Escala de plantão

Terça-feira (05) - Nossa S. Aparecida

Quarta-feira (06) - Cemil

Quinta-feira (07) - Norospar

Sexta-feira (08) - Uopecan

Sábado (09) - Nossa S. Aparecida

Domingo (10) - Cemil

Segunda-feira (11) - Norospar

Programa

Seis caminhões de lixo e entulho de todo tipo foi o saldo do Programa Bairro Limpo, realizado pela Prefeitura nos parques Jabuticabeiras, Primeiro de Maio e Sete Alqueires. Lançada a pedido do prefeito Celso Pozzobom, a iniciativa atenderá dois ou mais bairros da cidade a cada fim de semana com uma limpeza completa – recolhimento de folhas ensacadas, entulhos, móveis velhos e serviços de conservação também serão realizados.

Na última sexta-feira (1º), foram coletadas folhas de árvores que os moradores recolheram e dispuseram em sacos plásticos. No sábado, equipes da Secretaria de Serviços Públicos recolheram três caminhões de móveis velhos, eletroeletrônicos e entulho (menos galhos de árvore) no Primeiro de Maio e mais duas cargas no Parque Jabuticabeiras. Ontem (04), o trabalho ficou completo com o recolhimento de resíduos no Sete Alqueires.

O prefeito Celso Pozzobom acompanhou a limpeza das ruas, também nesta segunda-feira. "A Prefeitura, apesar de suas limitações, tem feito a sua parte na limpeza e conservação da cidade.

ENSINO

Universidades estaduais obtém nota máxima do Enade 2016

Nove cursos de universidades estaduais do Paraná avaliados no Exame Nacional de Desempenho de Estudantes (Enade), de 2016, conquistaram a nota 5, máxima na avaliação. Outros 35 cursos receberam a nota 4 e 11 a nota 3. O resultado da avaliação, que analisou o desempenho de cerca de 195 mil estudantes concluintes, dos cursos de 197 instituições de ensino superior no Brasil, foi divulgado na última sexta-feira (1º) pelo Instituto Nacional de Estudos e Pesquisas Educacionais Anísio Teixeira (Inep).

As universidades estaduais que tiveram cursos com nota máxima são a de Maringá (UEM), com Biomedicina e Odontologia; a de Londrina (UEL), com o curso de Agronomia; de Ponta Grossa (UEPG), com Agronomia, Odontologia e Farmácia; do Oeste do Paraná (Unioeste), com Fisioterapia; e a do Centro-Oeste (Unicentro), com os cursos de Enfermagem e Agronomia.

"Os índices do Enade compro-



Somente no sábado três caminhões de móveis velhos, eletroeletrônicos e entulho foram recolhidos no Primeiro de Maio

Mas precisamos da adesão dos moradores, juntando o lixo de forma correta, separando os recicláveis e colocando o entulho na calçada apenas quanto o bota-fora estiver agendado", solicitou.

Além da limpeza, continuou o prefeito, "também estamos cuidando da conservação dos

bairros, varrendo as ruas, podando a grama dos canteiros e logradouros públicos e orientando a população sobre areia, pedra e outros materiais de construção dispostos nas calçadas", disse. Para Pozzobom, é uma obrigação da prefeitura manter a cidade limpa, mas esta obriga-

ção é compartilhada com a comunidade, que não deve jogar resíduos em qualquer lugar, em locais públicos, canteiros ou terrenos baldios. "Isso cria um problema para a administração, que precisa retirar servidores, veículos e estrutura de outras atribuições para cuidar deste descaso com a nossa cidade", lamentou.

O secretário de Serviços Públicos, José Guimarães, coordenou pessoalmente o trabalho e confirmou que o Bairro Limpo terá continuidade já no próximo final de semana. "Só vamos confirmar nos próximos dias quais localidades serão atendidas. Esperamos que a população tome mais cuidado após a limpeza, colocando o lixo doméstico para coleta nos dias certos, bem como o reciclável, e evitando jogar entulho em locais públicos. Lugar de entulho é no aterro sanitário", orientou.

Outro resultado que o município espera com o Programa Bairro Limpo é disciplinar a população para não descartar entulhos de forma irregular, em locais proibidos. Alguns pontos com grande incidência do problema receberam limpeza e foram sinalizados com placas, orientando a população e informando sobre as penalidades para os infratores.

O descarte irregular polui o ambiente, dificulta a manutenção da limpeza pública, agride os canteiros, favorece a proliferação de insetos e muitos materiais acumulam água, permitindo a reprodução de vetores como o mosquito transmissor da dengue. Além disso, afeta o aspecto visual da cidade, pode alimentar incêndios, provoca mau cheiro e exige trabalho extra dos servidores, que precisam fazer a coleta manualmente.

SÃO JORGE DO PATROCÍNIO

Festividades marcam o 20º Aniversário do Parque Nacional de Ilha Grande

São Jorge do Patrocínio recebeu no sábado (02), cerca de 400 visitantes, em evento realizado na Prainha do Paracá, principal marco de entrada do Parque Nacional de Ilha Grande, que neste mês comemora seu 20º aniversário de fundação. Na noite anterior, houve uma recepção no Recanto Portal de Luz, em Altônia, com solenidades e corte do bolo oficial pelo aniversário do Parque.

Ciclistas das cidades de Pérola e Icaraíma realizaram um percurso de bicicleta, partindo do distrito de Nova Jerusalém, onde chegaram em comitiva. Também houve a descida pelo rio Paracá em caiaques, onde participantes percorreram 22 km de remada de Esperança Nova a São Jorge do Patrocínio.

Na ocasião, o prefeito e presidente do Coripa, Baraldi enalteceu a importância da data. "É uma grande honra estar aqui

comemorando, junto com vocês esta data tão especial para nossa região. A fundação do Parque Nacional de Ilha Grande representou uma grande conquista na defesa de tão importante biodiversidade", declarou Baraldi. O deputado Palozi, um dos fundadores do Consórcio Intermunicipal para Conservação do Remanescente do Rio Paraná e Áreas de Influência, recordou as dificuldades enfrentadas durante o processo de criação. "Fizemos muitas viagens para Brasília em ônibus que rumavam para o Nordeste, pois não havia recursos para passagens aéreas. A criação do Parque Nacional de Ilha Grande e suas consequências representam o maior resultado do esforço de todos os parceiros que lutavam pela conservação dessa área do rio Paraná, após a inundação das Sete Quedas", lembrou o deputado.

Após o ato de abertura, crianças do Projeto de Educação Ambiental "Ajuda que se espera está nos filhos da Mãe Terra", realizaram o plantio de 20 mudas de ipê ao longo da pista de acesso ao Parque Nacional. Em seguida, o prefeito e autoridades participaram do descerramento da placa inaugural do Portal Turístico da Praia do Paracá, marco de entrada do Parque Nacional de Ilha Grande.

PORTAL

Concebido a partir de um projeto de 2014, com recursos próprios, resultado de contrapartida do município pela arrecadação do ICMS Ecológico, o Portal do Parque Nacional de Ilha Grande foi inaugurado também no último sábado. As obras começaram no início do ano e sua concepção segue o conceito de integração sócio-ambiental, incentivando o ecoturismo e ações de preservação.

No Paraná

A Assembleia Legislativa do Paraná (Alep) aprovou nesta segunda-feira (04), em segunda e terceira discussões, o pacote de medidas de ajuste fiscal proposto pelo governador Beto Richa (PSDB).

A proposta, que agora vira lei, mexe em questões que envolvem o funcionalismo público e recebeu 47 emendas, sendo que dez delas foram aceitas pelo líder do governo, o deputado Luiz Cláudio Romanelli (PSB) na Constituição de Comissão e Justiça (CCJ).

Deputados aprovam pacote de ajuste fiscal proposto por Richa

Entre as emendas aprovadas, a principal é mudança é nos concursos públicos para o preenchimento de vagas de soldado da Polícia Militar (PM) e do Corpo de Bombeiros nos próximos três anos.

MEDIDAS

A maioria das medidas preten-

de mudar determinadas funções do serviço público. As maiores alterações vão mexer com a área de segurança pública.

Para garantir o reforço de policiais nas ruas, sem novos concursos públicos, o governo propôs pagar horas-extras aos servidores que já es-

tão na ativa.

A mudança atinge policiais militares, bombeiros, educadores sociais e agentes penitenciários. Agora, os funcionários dessas categorias podem ser chamados ao trabalho, mesmo nos horários de folga.

Outra proposta é dar incen-

tivos para que policiais aposentados voltem ao trabalho. Eles exercerão apenas funções internas e burocráticas, enquanto os mais novos poderiam ir para as ruas. Há ainda um projeto que prevê vantagens para policiais que decidirem adiar as aposentadorias.

Líderes do Brics condenam testes nucleares da Coreia do Norte

Em comunicado da 9ª cúpula de chefes de Estado e de Governo do Brics (grupo formado pelo Brasil, a Rússia, Índia, China e África do Sul) na cidade chinesa de Xiamen, os líderes do bloco condenaram ontem (04) for-

temente os testes nucleares norte-coreanos. Nesse domingo (03), a Coreia do Norte anunciou ter feito um teste bem-sucedido com uma bomba de hidrogênio.

"Expressamos nossa profunda preocupação com a atual tensão

e com a prolongada questão nuclear na Península Coreana e enfatizamos que a situação deve ser apenas solucionada por intermédio de meios pacíficos e diálogo direto entre todas as partes envolvidas", diz a Declaração de Xiamen.

BRASIL

Despesa média com juiz é de R\$ 47,7 mil por mês, diz CNJ



A presidente do CNJ e do STF, Cármen Lúcia, apresentou o anuário Justiça em Números

Pesquisa aponta que 23% das mulheres foram ameaçadas por um homem este ano

Pesquisa divulgada ontem (04) do Instituto Locomotiva aponta que 94% das pessoas avaliam que uma mulher ser "encoxada" ou ter o corpo tocado sem a sua autorização é uma forma de violência sexual. A pesquisa ouviu, entre os dias 15 e 20 de agosto, 2.030 mulheres e homens em 35 cidades brasileiras.

De acordo com a pesquisa, somente este ano 13,7 milhões de mulheres afirmaram que já foram "encoxadas" ou tiveram o corpo tocado sem autorização, o que representa 17% do total de mulheres adultas do país. Este número é ainda maior (20% do total) entre as mais jovens, na faixa etária

de 18 a 34 anos.

Conforme a pesquisa, 35% dos brasileiros adultos, ou o correspondente a 84 milhões de pessoas, conhecem uma mulher que foi beijada à força no último ano, o que também constitui violência sexual. A pesquisa mostra que 23% das mulheres (17,8 milhões de mulheres) foram ameaçadas por algum homem este ano.

O presidente do instituto, Renato Meirelles, lamenta que essa realidade seja presente na vida de muitas brasileiras. "Um juiz pode achar que não é violência sexual, mas 94% acham que é. E não estamos falando nem em ejacular", disse. Na última terça-feira, Diego Ferreira de Novais foi preso após ter ejacu-

lado em uma passageira em ônibus na cidade de São Paulo. No entanto, na ocasião, o juiz José Eugênio Amaral Souza o liberou aplicando uma pena de multa, por considerar o fato uma contravenção penal, e considerou que não houve constrangimento para vítima, o que repercutiu no país.

A pesquisa pretende provocar o debate na população sobre o tema para mostrar que atos recentes não são exceção, mas são a regra do dia a dia brasileiro. "As mulheres são mais vítimas de abusos e de machismo do que se pode imaginar", apontou. Completou que não se trata de um ato isolado. "É um ato contínuo".

TECNOLOGIA
QUALIDADE
SEGURANÇA
AGILIDADE

TRANSCARD

TUDO ISSO EM UM SÓ CARTÃO!

ADQUIRA JÁ O SEU!

Umuarama

bianca fm
92,5

Fone (44)3621-6565

dos referentes ao ano passado, a taxa de congestionamento, índice que mede o percentual de processos baixados, permaneceu em 73%, número considerado alto pelo conselho. Em contrapartida, o número de sentenças aumentou e registrou 11,4%, a mais alta variação da série histórica da pesquisa.

O levantamento também registrou tribunais que conseguiram 100% de eficiência, obtendo mais produtividade com menos recursos. Em 2016, foram vencedores nesse campo os tribunais de Justiça do Rio Grande do Norte, Rio de Janeiro e do Amapá.

Após a apresentação dos dados, o ministro do STF Luiz Fux defendeu a investigação de algumas "disparidades" e "supersalários", mas disse que o Poder Judiciário não pode ser enfraquecido por conta dessa discussão.

Variedades

diretor@tribunahoje.jor.br

Fatos do dia

1982 - O Legião Urbana realizou seu primeiro show. A banda foi uma das nove atrações do festival Rock promovido pela Festa Nacional do Milho.

1997 - A mãe Teresa de Calcutá morreu, aos 87 anos, de parada cardíaca. Ela ganhou prêmio Nobel da Paz por ajudar pobres na Índia.

HORÓSCOPO

ÁRIES (21/03 - 20/04)

Dentro da sua autoconfiança surgirá várias lacunas que devem ser fechadas. Para isso o Sol irá lhe ajudar a encontrar o melhor caminho. Aja destemidamente para enfrentar as dificuldades que surgirão neste momento.

TOURO (21/04 - 20/05)

Uma admiração muito forte pelo belo irá levá-lo a superficialidade. Vênus irá poder lhe ajudar e muito. Esteja resoluto em avaliar as coisas por outros aspectos além da beleza. Valorize o trabalho árduo e reconheça os valores das pessoas.

GÊMEOS (21/05 - 20/06)

Terá alguma dificuldade em compreender determinadas situações. Deve voltar a se relacionar bem com virgem. Ambos endossaram a ideia de cultivar mudanças. Tente não se dispersar de ideias realmente importantes para você.

CÂNCER (21/06 - 21/07)

Para este signo o romantismo será bem desenvolvido de acordo com a passagem da Lua. Seus sentimentos elevados de forma positiva tendem a te levar para uma assepsia de pensamentos. Pode se irritar um pouco com a burocracia.

LEÃO (22/07 - 22/08)

O tempo que você tanto preza será colocado em risco. Mercúrio irá fazer com que você venha a se prejudicar tanto. Porém se mantenha leal ao seus princípios. O fogo poderá lhe ajudar a despertar um pouco mais o seu lado criativo.

VIRGEM (23/08 - 22/09)

Suas projeções sistemáticas tendem a serem eficientes neste momento. A constelação da qual você pertence porém estará mais apática. Você terá que vir a ser coerente entre vida profissional e a sua vida pessoal.

LIBRA (23/09 - 22/10)

Conduzido por Vênus representante do amor sentirá seu coração bater mais forte. Tão forte que irá atrair de forma amorosa o seu oposto. Porém deve avaliar as suas prioridades diante dos sentimentos que conduz até agora.

ESCORPIÃO (23/10 - 21/11)

A busca incessante do que você realmente acredita através da dialética será enaltecido. Este momento tão delicado na sua vida será muito marcante para você. Este processo de encontrar a verdade será transformador.

SAGITÁRIO (22/11 - 21/12)

Verá sua honra ser questionada e vilipendiada. Mercúrio será a chave para você voltar a encontrar coragem e determinação para se defender. Também deve reaver o seu otimismo e tratar com seriedade essa questão.

CAPRICÓRNIO (22/12 - 20/01)

Irá realizar algumas coisas que você vinha planejando algum tempo. Seu poder de convencer as pessoas será o caminho. O elemento terra e os planetas Saturno e Marte irão contribuir de fato para as suas conquistas.

AQUÁRIO (21/01 - 19/02)

Uma vitória está eminentemente para vir de encontro a você. Todo seu potencial aplicado ao longo do tempo te dará este belo resultado. Porém Mercúrio pode influenciar para que tarde o recebimento dos frutos de seus esforços.

PEIXES (20/02 - 20/03)

Tende a se sentir mais relaxado sem muito stress durante o seu dia. Pode haver uma atividade intensa em Saturno o que te jogaria para baixo. Porém irá se apresentar mais afetivo com algumas das pessoas que ama.

Família grande

A duquesa de Cambridge e mulher do príncipe William da Inglaterra, Kate Middleton, está grávida do seu terceiro filho, informou na última segunda-feira (04) o Kensington Palace, residência oficial do casal. O anúncio foi feito após a duquesa cancelar um compromisso nesta segunda-feira por sentir fortes enjoos. Em comunicado, divulgado pelo jornal "The Guardian", o palácio informou: "O duque e duquesa de Cambridge estão muito felizes em anunciar que a duquesa de Cambridge está à espera do terceiro filho. A rainha e os membros de ambas famílias estão encantados com a notícia". Os duques já são pais do príncipe George, de 4 anos, e da princesa Charlotte, de 2 anos.



Prova de amor

Depois de aparecer com visual novo e investir no corte "Joãozinho" ao assumir a identidade masculina de Ivan, na novela "A Força do Querer", Carol Duarte recebeu uma declaração de sua namorada, Aline Klein, e dedicou todo o sucesso de seu personagem a amada. "Você do meu lado é a melhor coisa que me aconteceu! Tem tanto de você nisso tudo que você nem faz ideia. Você é o amor da minha vida!", escreveu. Em homenagem à artista, a fotógrafa radicalizou na transformação e agora exibe cabelos igual ao da companheira.

Novelas

A Força do Querer

Zeca vê quando Jeiza desce do carro de Caio. Jeiza confessa a Cândida que gostou de ter beijado Caio. Caio questiona Irene sobre Solange. Silvana tenta convencer Eurico de que a assinatura nos cheques não é do empresário. Jeiza marca um jantar com Caio, e Alan aconselha a pupila a ter calma. Rubinho pede que Bibi negocie um armamento com bandidos e Alessia alerta a amiga. Joyce rejeita Ivana e Zu a conforta. Cândida comenta com Edinalva e Ritinha que Jeiza recebeu flores de Caio. Eurico cede em fazer um cartão de crédito para Elvira. Elvira pensa em pedir ajuda a Sabiá para encontrar Solange/Irene. Joyce decide cortar a mesada de Ivana. Simone sugere que Ivana adote o nome de Ivan. Ritinha conta para Zeca que Jeiza beijou outro homem. Bibi perde a negociação de armas com os bandidos.

Pega a Pega

Douglas desconfia do envolvimento de Malagueta no roubo. Malagueta impede Mônica de fugir do hotel. Eric avisa a Luíza que ela precisa se preparar para dizer a Pedrinho que ele não receberá de volta o dinheiro que estava com Agnaldo. Siqueira aceita a volta de Domênico à delegacia. Lígia inventa que deseja ser a melhor

amiga de Sabine. Timóteo avisa a Athaide que a forma de achar o documento que está com Arlete é entrar na casa dela e simular um assalto. Bebeth diz a Luíza que sempre ouviu de Maria Pia que os pais dela brigavam constantemente por causa de dinheiro. Eric pede a Ingrid sigilo a respeito de um recado que recebeu. Siqueira começa a interrogar Agnaldo sobre o roubo no hotel.

Os dias eram assim

Monique avisa a Toni que recebeu uma proposta para trabalhar e morar fora do Brasil. Gustavo pede para Rimena ir à semifinal do festival e Laura tenta convencer a filha. Vitor fica nervoso com um telefonema de Gabriela. Renato conversa com Vera sobre Lucas. Kiki e Caíque levam Nanda ao hospital. Toni pede para Rudá consolar Esperança por causa de Monique. Caíque se preocupa com Nanda. Ernesto tem notícias sobre sua filha e Vera o conforta. Renato vai ao festival assistir à apresentação de Gustavo. Rimena chega no fim do concurso, mas vai embora ao ver Gustavo e Renato abraçados. Laura critica a filha por querer voltar para o Chile. Renato, Vera e Ernesto brindam à conquista de Gustavo no festival.

NOTAS

Teatro

Julia Lemmert e Lorena da Silva farão, com Ana Beatriz Nogueira e Deborah Evelyn, "Mordidas", adaptação de "Tarascones", de Gonzalo Demaría. A versão brasileira da peça é de Miguel Falabella. Ana Beatriz Nogueira, aliás, reestrea "Um pai (Puzzle)", quinta, no Teatro Maison de France.

Viagem no tempo

A direção de "O Apocalipse", novela da Record, recorrerá a recursos de computação gráfica para fazer a Nova York dos anos 1980.

Não andou

"O harém", série de Ana Luiza Azevedo, Cláudia Tajés e Vicente Moreno baseada no livro de Nora Peixoto, subiu no telhado. A Globo não aprovou a história sobre imigrantes que viraram escravos sexuais. A direção agora avalia se a equipe vai reescrever os textos ou se o projeto será adiado.

Fôlego

"Segredos de Justiça", quadro do "Fantástico" com Glória Pires, poderá virar um seriado na Globo. Já existe um projeto no núcleo de Guel Arraes e a equipe está trabalhando no argumento.

Operação

PF combate o tráfico internacional de drogas

Pelo menos 80 pessoas foram presas pela Polícia Federal (PF) durante a Operação Brabo, deflagrada ontem (04) para desarticular um esquema de tráfico internacional de cocaína. Desse total, 28 foram detidas no Porto de Santos, que funcionava como principal local de envio da droga para a Europa. O balanço é parcial. Os 127 mandados de prisão e 190 de busca e apreensão foram cumpridos por cerca de 800 policiais nos estados do Paraná, de São Paulo, de Minas Gerais, do Rio Grande do Sul e do Distrito Federal.

Segundo os delegados responsáveis pela operação, o objetivo era desmontar diversas células criminosas, sem que houvesse uma principal, que atuavam em consórcio para o envio da droga para países europeus. "Algumas estratégias efetivadas pelo grupo

contavam com a participação de grupos criminosos aqui no Brasil, seja no tocante à logística, seja na aquisição", explicou Rodrigo Costa, delegado regional de combate e investigação do crime organizado. Em São Paulo, o esquema contava com integrantes da organização criminosa Primeiro Comando da Capital (PCC).

Durante a investigação, que teve início em agosto de 2016, foram apreendidas 6 toneladas de cocaína. A apuração começou a partir de informações for-

necidas pelo DEA (agência norte-americana de combate ao tráfico de drogas). Foram apreendidos hoje 3 quilos (kg) de cocaína e uma pistola com um dos investigados. As drogas iam para portos da Itália, Espanha, Inglaterra e França. Dois presos são sérvios e viviam no Brasil como intermediadores para a venda na Europa. Segundo a PF, a cocaína chegava na Europa por cerca de R\$ 25 a 30 mil, o quilo. Estima-se que até 50% desse valor ficava no Brasil.

O delegado federal Aguinaldo Mendonça Alves explica que há casos em que a droga pode ser enviada nos navios sem a conivência de funcionários terceirizados do Porto de Santos. "Pode ser introduzida, por exemplo, através do içamento. Dessa forma, quando ele é feito diretamente do mar para o contêiner do navio, não tem nenhuma pessoa do porto que faz esse tipo de atuação", explicou o delegado. A PF destaca que, apesar de 28 pessoas terem sido presas no

Porto de Santos, isso não significa que há envolvimento do órgão. "Houve uma participação pontual dos servidores do Porto de Santos", destacou.

O nome da operação (Brabo) faz referência a um dos destinos da droga, o Porto de Antuérpia, na Bélgica. "Brabo seria um soldado romano que teria libertado os habitantes da região do Rio Escalda, onde se localiza Antuérpia, do jugo de um gigante e jogado sua mão no rio. Essa lenda deu origem ao nome da cidade."

ALTO PARAÍSO

PRF apreende cerca de 90kg de maconha



Os 90 kg foram apreendidos na madrugada da segunda-feira

A Polícia Rodoviária Federal apreendeu na madrugada de segunda-feira (04) na cidade de Alto Paraíso cerca de 90 kg de

maconha. A droga era transportada por um homem de 28 anos morador de Joinville.

De acordo com a polícia, o

condutor do Kia Ceranto com placas de Joinville – SC em uma abordagem rotineira na unidade operacional de Porto Camargo (BR-487) apresentou sinais de nervosismo e contradições quanto à viagem que realizava.

Os policiais federais decidiram realizar uma busca mais avançada no veículo e quando abriram o porta-malas encontraram os diversos tabletes da droga.

O condutor informou que pegou a droga no município de Ponta Porã – MS e que levaria até sua cidade. O indivíduo foi preso e responderá pelo crime de tráfico de drogas onde pode pegar de 5 a 15 anos de prisão.

A ocorrência foi encaminhada para a Delegacia de Polícia Civil na cidade de Xambrê.

REGIÃO

Detentos fogem da 9ª SDP de Maringá

Até o final da tarde de ontem (04), três presos haviam sido recapturados para a 9ª Subdivisão Policial (SDP) de Maringá após uma fuga na noite do último domingo (09). Dezenove detentos fugirão durante a rebelião que iniciou por volta das 22h. Os

presos renderam um agente carcerário que fazia o atendimento em uma das celas. O grupo estourou alguns cadeados e o grupo fugiu pelo teto da delegacia.

O agente carcerário foi solto na manhã de ontem depois de uma negociação entre os deten-

tos e equipes da Polícia Civil, Militar e Batalhão Especiais (Bope).

Dois detentos foram recapturados na região da Universidade Estadual de Maringá (UEM), outro se apresentou junto ao advogado.

Tornozeleira eletrônica é achada na Avenida Paraná

Uma equipe do 25º Batalhão da Polícia Militar encontrou na tarde de domingo (03) uma tornozeleira eletrônica. O objeto que tem como principal objetivo de reduzir as lotações das penitenciárias dos estados brasileiros foi encontrado em uma lixeira nas

proximidades do Hospital São Paulo, na Av. Paraná.

A tornozeleira foi entregue à 7ª Subdivisão Policial, autoridade responsável, para os procedimentos cabíveis. Já na delegacia, foi constatado que a tornozeleira pertence a Diego Resende.

UMUARAMA

Homem é encontrado morto em estrada rural

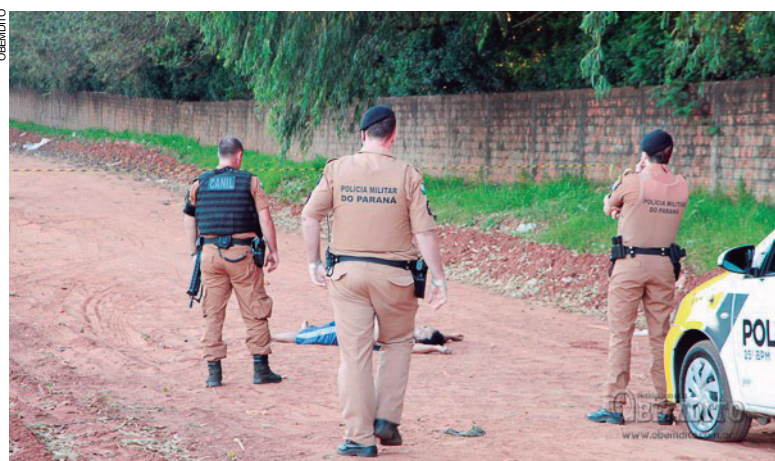

Corpo foi localizado em uma estrada rural próximo a saída para Serra dos Dourados

Após a denúncia da população, a Polícia Militar de Umuarama localizou o corpo de uma vítima no meio de uma estrada, nos fundos do pátio da Prefeitura (saída para Serra dos Dourados), na manhã de ontem (04). O homem executado com vários tiros foi identificado como Wagner de Lima.

Inicialmente o Samu esteve no local para atender a ocorrên-

cia, mas foi confirmado o óbito e o corpo foi recolhido ao IML. A polícia ainda realizou buscas na região para identificar possíveis pistas, mas nada foi encontrado.

Segundo a polícia, os moradores da região do conjunto Primeiro de Maio afirmam terem ouvido disparos por volta das 5h30. O homicídio está sendo investigado pela Polícia Civil.

UMUARAMA 24 HORAS

www.umuarama24horas.com.br

USE ESTA ARMA
181
COMBATA A VIOLÊNCIA
GARANTIA ABSOLUTA DE SIGILO

Ronaldo, o melhor para Buffon

Na última temporada de sua carreira, o goleiro Gianluigi Buffon elegeu Ronaldo Fenômeno como o melhor atacante que já enfrentou. Em entrevista ao jornal "Marca", o italiano chamou o brasileiro de "protótipo do jogador perfeito". "O que mais me causou danos foi o Ronaldo, o brasileiro. O protótipo do jogador perfeito: tinha potência, velocidade, intuição, técnica, rapidez, era um jogador que te deixava de boca aberta. Parecia que havia sido criado em um laboratório. Não podia pensar que um ser humano teria todos esses dons", afirmou.

Eliminatórias

Tite muda time para desafiar a Colômbia

O Estádio Metropolitan, em Barranquilla, será palco do confronto dos líderes das Eliminatórias Sul-Americanas da Copa do Mundo de 2018. Nesta terça-feira, às 17h30 (de Brasília), Colômbia e Brasil duelam pela 16ª rodada.

Enquanto a seleção brasileira lidera com folga e já tem vaga confirmada no Mundial, a colombiana, com 25 pontos, precisa-

rá conter o ímpeto ofensivo da equipe de Tite, que já acumula 37 gols até aqui.

O zagueiro Cristián Zapata, do Milan, alertou para a força do ataque do Brasil, além de enaltecer Neymar. Ainda para o defensor, o ponto conquistado na última rodada, no empate (0 a 0) diante da lanterna Venezuela, será útil apenas no caso de um triunfo sobre o Brasil.

"Será uma prova para todos,

mas em especial para nós, da defesa. Eles têm jogadores que podem desequilibrar a qualquer momento, principalmente Neymar, um dos melhores atualmente", comentou Zapata.

O técnico José Pékerman deve escalar James Rodríguez e Teo Gutiérrez entre os titulares. A dupla ficou apenas no banco na partida passada, uma vez que ambos ainda se recuperam de lesões musculares.

COLÔMBIA X BRASIL - 5/9, ÀS 17H30 (DE BRASÍLIA)



Ospina; Santiago Arias, Cristián Zapata, Óscar Murillo e Fabra; Carlos Sánchez, Barrios, James Rodríguez, Cuadrado e Teo Gutiérrez; Falcão Garcia; Técnico: José Pekerman

Alisson; Daniel Alves, Marquinhos, Thiago Silva e Filipe Luís; Fernandinho, Paulinho e Renato Augusto, Willian, Neymar e Roberto Firmino. Técnico: Tite

JOGAM HOJE

ELIMINATÓRIAS SUL-AMERICANAS

17h	Bolívia	x	Chile
17h30	Colômbia	x	Brasil
18h	Equador	x	Peru
20h	Paraguai	x	Uruguai
20h30	Argentina	x	Venezuela

ELIMINATÓRIAS EUROPEIAS

15h45	Áustria	x	Geórgia
15h45	Moldova	x	País de Gales
15h45	Irlanda	x	Sérvia
15h45	Itália	x	Israel
15h45	Liechtenstein	x	Espanha
15h45	Macedônia	x	Albânia
15h45	Islândia	x	Ucrânia
15h45	Turquia	x	Croácia
15h45	Kosovo	x	Finlândia
16h	Mali	x	Marrocos
16h30	Argélia	x	Zâmbia

ELIMINATÓRIAS AFRICANAS

11h30	Congo	x	Gana
14h	África do Sul	x	Cabo Verde
14h30	Congo	x	Tunísia
14h30	Costa do Marfim	x	Gabão
15h	Burkina Fasso	x	Senegal
15h	Egito	x	Uganda

ELIMINATÓRIAS ASIÁTICAS

6h	Austrália	x	Tailândia
9h10	Iraque	x	EAU
12h	Qatar	x	China
12h	Uzbequistão	x	Coreia do Sul
12h	Irã	x	Síria
14h30	Arábia Saudita	x	Japão

ELIMINATÓRIAS CONCACAF

18h35	Honduras	x	Estados Unidos
23h05	Panamá	x	T. e Tobago
23h05	Costa Rica	x	México



Técnico Tite confirmou quatro mudanças na seleção para o jogo de hoje

Em busca da décima

A seleção brasileira foi recepcionada com muita festa pelo povo local. A empolgação se dá, sobretudo, pela sequência de nove vitórias consecutivas na era Tite. Para chegar à décima, a equipe terá quatro mudanças. Duas são obrigatórias, pela lesão de Miranda e a suspensão de Marcelo. Outras duas são por opção do técnico. Tite confirmou Fernandinho na vaga de Casemiro e Roberto Firmino na de Gabriel Jesus. Cabe destacar que, em 12 jogos à frente do time, Tite tem 11 vitórias, duas delas contra os colombianos e com placares modestos - os mais apertados. Em setembro do ano passado, vitória por 2 a 1, na Arena da Amazônia pelas Eliminatórias, e em janeiro deste ano um time formado só por atletas que atuam no país bateu o adversário por 1 a 0, em amistoso no Engenhão, no Jogo da Amizade. Agora é o teste de força, com o rival necessitando de uma vitória para seguir com relativa folga na zona de classificação à Copa 2018.

UNIVERSIDADE PARANAENSE

NOTÍCIAS DA

UNIPAR

Informática O curso de Sistemas de Informação, Unidade de Umuarama, promoveu uma semana repleta de conhecimento. Foram realizados o 22º Cainfu (Ciclo de Atualização em Informática de Umuarama), Fórum de Iniciação Científica, Fórum Pedagógico e a divertida Gincana Acadêmica. Entre os temas pautados, Viajando na Realidade Virtual, Equipamentos Mikrotik - uma tecnologia interessante, Navegando nas Trilhas do Arduino e Em busca do Profissional que Deseja Ser!

McDia Feliz Plante solidariedade, floresça vidas. Esse foi o tema da campanha McDia Feliz deste ano e a Unidade de Cascavel estava lá. Realizado anualmente pelo Instituto Ronald McDonald, a ação em prol da Uopeccan incentiva a compra de lanches big mac e de outros produtos promocionais.

Nesta 29ª edição, a meta é arrecadar R\$ 400 mil, que serão destinados para o tratamento de crianças e adolescentes com câncer e investir em projetos como o diagnóstico precoce e a compra de medicamentos.

Educação Reunindo educadores do Brasil e do exterior, foi realizado em São Paulo o 2º Fórum Internacional de Educação ADInstruments, que este ano teve como principal proposta discutir a aprendizagem ativa e suas possibilidades e desafios dentro do ensino superior atual. A diretora do Instituto de Ciências Biológicas, Médicas e da Saúde da Unipar, professora Irinéia Baretta, representou a Instituição no evento. Realizado pela ADInstruments do Brasil em parceria com o consulado da Nova Zelândia, o encontro focou o tema 'Metodologias Ativas e os Desafios do Ensino Superior'.

A Clínica Odontológica da Unipar está selecionando pessoas interessadas em colocar próteses dentárias (fixa, removível e/ou total).
Mais informações no (44) 3621-2844

Geral

redação@tribunahoje.jor.br

Gás Natural

A produção nacional de gás natural atingiu, em julho, o volume recorde de 115 milhões de metros cúbicos por dia (m3/d). O recorde anterior havia sido de 111,8 milhões de m3/d, registrados em dezembro do ano passado. O dado foi divulgado pela Agência Nacional de Petróleo, Gás Natural e Biocombustíveis (ANP) ontem (04). O volume é 3,5% maior que o observado no mês anterior e 7,3% superior ao de julho de 2016.

Ministério

Brasil tem superávit de energia pela primeira vez em 77 anos

Pela primeira vez em quase 80 anos, em 2017 o Brasil deverá ter superávit de energia, segundo o Boletim Mensal de Energia, documento elaborado pela Secretaria de Planejamento e Desenvolvimento Energético do Ministério de Minas e Energia (MME), divulgado nesta segunda-feira (04). Esse é o melhor resultado desde 1940, ano inicial de disponibilidade de estatísticas globais de energia.

Segundo o boletim, a estimativa de Oferta Interna de Energia Elétrica (OIEE) deste ano é de 631,7 terawatts-hora (TWh), o que corresponde uma elevação de 1,9% na comparação com 2016. Já a proporção de fontes renováveis deve permanecer acima de 80% este ano.

De acordo com o levantamento, o superávit é resultado das altas taxas de crescimento na produção de petróleo e de gás natural, associadas a uma baixa demanda global de ener-

gia. A produção de petróleo acumula alta de 10,9% até junho, na comparação com o mesmo período do ano passado. Em junho, segundo o boletim, o aumento foi de 5%. Já a produção de gás natural cresceu 8,9% no ano e 7,4% até junho.

Conforme as previsões para este ano, a demanda total de energia deve crescer aproximadamente 1,5% e a demanda total de energia elétrica cerca de 2%. "As fontes renováveis na matriz energética ficam acima de 42% e as renováveis na matriz de oferta elétrica acima de 80%. A energia eólica sobe mais de 1 ponto percentual na matriz elétrica", diz trecho do boletim.

Em junho, a produção de biodiesel cresceu 22,5%, com expansão de 3,1% no ano. "O resultado contribui para a possibilidade de superávit, além da contribuição para a manutenção de uma matriz energética com alta proporção de renováveis", diz trecho do boletim.

Segundo o Ministério de Minas e Energia, o boletim tem como objetivo acompanhar um conjunto de variáveis energéticas e não energéticas para elaboração de estimativa do comportamento mensal acumulado da demanda total de energia do Brasil.

PODER JUDICIÁRIO DO ESTADO DO PARANÁ
COMARCA DE UMUARAMA
2ª VARA CÍVEL DE UMUARAMA - PROJUDI
Rua Desembargador Antonio Ferreira da Costa, nº 3693 - Zona I - Umuarama/PR - CEP: 87.501-200 - Fone: (44) 3621-8402

Processo: 0004829-81.2014.8.16.0173
Classe Processual: Cumprimento de sentença
Assunto Principal: Prestação de Serviços
Valor da Causa: R\$ 14.433,08
Exequente(s): ASSOCIAÇÃO PARANAENSE DE ENSINO E CULTURA
Executado(s): ROSIMEIRE APARECIDA KANTOVITZ

EDITAL DE INTIMAÇÃO
PELO PRAZO DE 30 (TRINTA) DIAS

O DR. NATHAN KIRCHNER HERBST, MM. JUIZ DE DIREITO DA 2ª VARA CÍVEL DA COMARCA DE UMUARAMA, ESTADO DO PARANÁ, NA FORMA DA LEI, ETC...

FAZ SABER a todos quantos o presente edital virem, ou dele conhecimento tiverem que, através dos autos nº. 0004829-81.2014.8.16.0173 de Cumprimento de Sentença onde é exequente Associação Paranaense de Ensino e Cultura e executado(a) Rosimeire Aparecida Kantovitz, vem tornar público e de conhecimento geral de que por este ato procede a INTIMAÇÃO do(a) executado(a) Rosimeire Aparecida Kantovitz, inscrito(a) no CPF/CNPJ nº. 191.695.128-76, atualmente em lugar incerto e não sabido, para que, no prazo de 15 (quinze) dias, efetue o pagamento da quantia de R\$ 14.433,08, sob pena de ser acrescida ao montante da condenação multa prevista no artigo 523, §1º, do CPC, no percentual de 10% (dez por cento).

E, para que chegue ao conhecimento de todos os interessados, para que no futuro não aleguem ignorância ou boa-fé, mandou expedir o presente que será publicado e afixado na forma da Lei.

Umuarama, 08 de agosto de 2017.

Nathan Kirchner Herbst
Juiz de Direito

COOPLU
Cooperativa dos Produtores de Leite de Umuarama
CNPJ 07.806.884/0001-15

Tendo em vista a convocação pessoal que vem sendo realizada desde o dia 01/08/2017, CONVOCA nos termos estatutários, todos os cooperados da entidade, para a ASSEMBLEIA GERAL EXTRAORDINÁRIA e eleição da nova diretoria, a ser realizada no dia 7 de setembro de 2017, na SRU, com primeira chamada às 8hs00.

República Federativa do Brasil
Comarca de Umuarama
Estado do Paraná

Cartório de Protesto 1º Ofício
Elvira Santos Moreira - Oficial

Rua Piúna, 3745 - Sala 02 - Zona I - Umuarama(PR)

Edital de Intimação Nº 151

Por não ter sido possível encontrar os referidos responsáveis, pelo presente intimo para todos os fins de direito e, ao mesmo tempo certifico de que, se não atendido ao presente até o dia 06/09/2017 (informamos que nosso horário de funcionamento é das 8:30 as 11:00 e das 13:00 as 17:00h) serão lavrados os respectivos protestos.

Protocolo 14016, Distrib. 12599 - LUCIMAR ALVES TURCI, 252.872.768-26, RUA RIO PIQUIRI 3305, JD BEIRA RIO, Cep-87.507-500, UMUARAMA, PR, um(a) DMI, nº 160517R/03, a favor de ADMINISTRAÇÃO DE CEMITERIOS E SERVICOS FUNERARIO, com vencimento 16/08/2017, cujo o valor se encontra inserido na faixa A do item I da Tabela XV da Lei 18.695 de 22/12/2015.

Protocolo 14018, Distrib. 12603 - HELCIO AGOSTINHO DEPIERI, 412.774.229-15, FAZENDA NOVA CARIMA, RURAL, Cep-87.503-470, UMUARAMA, PR, um(a) DMI, nº 2028, a favor de EDSON DE OLIVEIRA AGROPECUARIA - ME, com vencimento 28/08/2017, cujo o valor se encontra inserido na faixa A do item I da Tabela XV da Lei 18.695 de 22/12/2015.

Protocolo 14028, Distrib. 12623 - D. SPONTAN LOPES, 09.116.900/0001-73, RUA SANTA CATARINA, 5449, ZONA 02, Cep-87.502-040, UMUARAMA, PR, um(a) DMI, nº 033115, a favor de GERATHERM MEDICAL DO BRASIL LTDA, com vencimento 15/08/2017, cujo o valor se encontra inserido na faixa A do item I da Tabela XV da Lei 18.695 de 22/12/2015.

Protocolo 14037, Distrib. 12643 - FERREIRA, COUTO E SANTOS LTDA, 14.505.107/0001-04, AVENIDA ANGELO MOREIRA DA FONSECA, PARQUE DANIE, Cep-87.506-370, UMUARAMA, PR, um(a) DMI, nº 55019144-1, a favor de COM DE CHAPAS MARINGA LTDA, com vencimento 10/08/2017, cujo o valor se encontra inserido na faixa A do item I da Tabela XV da Lei 18.695 de 22/12/2015.

Protocolo 14039, Distrib. 12646 - FERREIRA, COUTO E SANTOS LTDA, 14.505.107/0001-04, AV. ANGELO MOREIRA DA FONSECA, PARQUE DANIE, Cep-87.506-370, UMUARAMA, PR, um(a) DMI, nº 55019144-1, a favor de COM DE CHAPAS MARINGA LTDA, com vencimento 29/07/2017, cujo o valor se encontra inserido na faixa A do item I da Tabela XV da Lei 18.695 de 22/12/2015.

Protocolo 14043, Distrib. 12653 - MARCEL HENRIQUE LOPES DA SILVA, CPF 088.495.099-95, ESTRADA TRES PLACAS 001 SAO JOSE, ALTO ALEGRE, Cep-87.501-000, UMUARAMA, PR, um(a) CED.CRED. BANC. POR INDICAÇÃO, nº 4386314572, a favor de BANCO BRADESCO FINANCIAMENTO S/A, com vencimento 11/04/2017, cujo o valor se encontra inserido na faixa A do item I da Tabela XV da Lei 18.695 de 22/12/2015.

Protocolo 14044, Distrib. 12656 - JULIANO MEIRA SANTOS, CPF 082.811.089-16, ROD. PEROBAL/ALTO PIQUIRI S/N, ZONA RURAL, Cep-87.538-000, PEROBAL, PR, um(a) CED.CRED. BANC. POR INDICAÇÃO, nº 860931233-0, a favor de COOPERATIVA DE CREDITO, POUPANCA E INVESTIMENTO VALE DO PIQUIRI ABCD PR/SP - SICREDI VALE DO PIQUIRI, com vencimento 15/05/2017, cujo o valor se encontra inserido na faixa A do item I da Tabela XV da Lei 18.695 de 22/12/2015.

Protocolo 14045, Distrib. 12657 - JULIANO MEIRA SANTOS, CPF 082.811.089-16, ROD. PEROBAL/ALTO PIQUIRI S/N, ZONA RURAL, Cep-87.538-000, PEROBAL, PR, um(a) CED.CRED. BANC. POR INDICAÇÃO, nº 860931233-0, a favor de COOPERATIVA DE CREDITO, POUPANCA E INVESTIMENTO VALE DO PIQUIRI ABCD PR/SP - SICREDI VALE DO PIQUIRI, com vencimento 15/04/2017, cujo o valor se encontra inserido na faixa A do item I da Tabela XV da Lei 18.695 de 22/12/2015.

Afixado no lugar de costume nesta data.

Umuarama(PR), 05 de setembro de 2017

Elvira Santos Moreira
Oficial

REPÚBLICA FEDERATIVA DO BRASIL
Segundo Tabelionato de Protesto de Títulos COMARCA DE UMUARAMA - PR
Antonio Newton Guimarães Vasconcellos - Titular CNPJ 76.725.464/0001-27
Av. Presidente Castelo Branco, 3806 Ed. Itália 4. and. sala 404 Fone/Fax: 3622-3092
No. 0175/2017

Edital de Intimação

Encontram-se neste Tabelionato, sito a Av. Presidente Castelo Branco, 3806, na cidade de Umuarama, para protesto, os títulos abaixo discriminados, de responsabilidade dos devedores a seguir relacionados.

- WELINGTON APARECIDO NEVES - MANUTENCAO M, CNPJ 11.006.495/0001-82, sito a RUA DR RUI FERRAZ DE CARVALHO, 4122 - UMUARAMA PR, CEP87.502-360, um (a) DUPLICATA POR INDICAÇÃO, número 38.7, com vencimento em 25/08/2017, credor: ESCRITORIO IDEAL S/S LTDA - ME, cedente: COOP DE CREDITO DOS EMPRESARIOS DE UMUAR, endosso: M, protocolado sob o número 201706377 em 01/09/2017 distribuído (a) sob o número 12631 em 31/08/2017, por falta de pagamento, cujo valor se encontra inserido na faixa B do item I da Tabela XV da Lei 13.611/02
- DORALICE O CAMOSSATO TRANSPORT, CNPJ 22.277.699/0001-74, sito a RUA JAPURA, 3322 UMUARAMA PR, CEP87.501-110, um (a) DUPLICATA POR INDICAÇÃO, número 2739 1/5, com vencimento em 25/08/2017, credor: D L A PECAS SERVICOS EIRELI ME, cedente: D L A PECAS SERVICOS EIRELI ME, endosso: M, protocolado sob o número 201706384 em 01/09/2017 distribuído (a) sob o número 12642 em 31/08/2017, por falta de pagamento, cujo valor se encontra inserido na faixa A do item I da Tabela XV da Lei 13.611/02
- FERRI INSTRUMENTOS MÚSICAIS LT, CNPJ 24.511.580/0001-40, sito a AV BRASIL 3222 SALA 01 QUADRA80 LOTE 01 UMUARAMA PR, CEP87.501-000, um (a) DUPLICATA POR INDICAÇÃO, número 9246/5, com vencimento em 24/08/2017, credor: IZZO INSTR MÚSICAIS LTDA, cedente: IZZO INSTR MÚSICAIS LTDA, endosso: M, protocolado sob o número 201706385 em 01/09/2017 distribuído (a) sob o número 12644 em 31/08/2017, por falta de pagamento, cujo valor se encontra inserido na faixa A do item I da Tabela XV da Lei 13.611/02
- ADRIANA MORENO DO NASCIMENTO, CPF 074.896.469-01, sito a RUA: PROJETADA F, 1623 PEROBAL PR, CEP87.538-000, um (a) DUPLICATA POR INDICAÇÃO, número 12, com vencimento em 25/08/2017, credor: LIMA & BARBIERI LTDA, cedente: LIMA & BARBIERI LTDA, endosso: M, protocolado sob o número 201706386 em 01/09/2017 distribuído (a) sob o número 12648 em 31/08/2017, por falta de pagamento, cujo valor se encontra inserido na faixa A do item I da Tabela XV da Lei 13.611/02
- SUZANA MACHADO, CPF 035.776.309-22, sito a RUA TELMO GALVAO MOREIRA, 2431 UMUARAMA PR, CEP87.504-679, um (a) DUPLICATA POR INDICAÇÃO, número 21062017, com vencimento em 20/08/2017, credor: POUSSADA CARMELITA LTDA - ME, cedente: POUSSADA CARMELITA LTDA - ME, endosso: M, protocolado sob o número 201706387 em 01/09/2017 distribuído (a) sob o número 12650 em 31/08/2017, por falta de pagamento, cujo valor se encontra inserido na faixa A do item I da Tabela XV da Lei 13.611/02
- DEISE CRISTINA DE OLIVEIRA, CPF 076.173.799-51, sito a AV LONDRINA 5140 ZONA II UMUARAMA PR, CEP87.502-250, um (a) DUPLICATA NAO ACEITA, número 6667, com vencimento em 29/04/2017, credor: S.A RAHAL TAVIL DECORACOES - ME, cedente: S.A RAHAL TAVIL DECORACOES - ME, endosso: M, protocolado sob o número 201706389 em 01/09/2017 distribuído (a) sob o número 12654 em 31/08/2017, por falta de pagamento, cujo valor se encontra inserido na faixa A do item I da Tabela XV da Lei 13.611/02

Por não ter sido possível encontrar os referidos responsáveis, pelo presente os intimo para todos os fins de direito e, ao mesmo tempo os científico de que, se não atendido ao presente até o dia 06/09/2017 (informamos que nosso horário de funcionamento é das 8:30 as 11:00 e das 13:00 as 17:00 h) serão lavrados os respectivos protestos. Afixado no lugar de costume, nesta data.

Umuarama, 04 de setembro de 2017.

Antonio Newton G. Vasconcellos
CPF 585.778.319-49
OFICIAL
Tania Cristina dos Santos
CPF 836.864.609-04
Escrivente Juramentada

Antonio Newton Guimarães Vasconcellos
Antonio N. G. Vasconcellos
OFICIAL

acesse e fique por dentro

www.tribunahoje.jor.br

facebook.com/tribunamuarama

Tribuna Hoje

44.3056-6050

VALVEL Comércio de Veículos Ltda *Compra - venda e troca de veículos*

BMW 320-I VG 71 ANO 2008 - PRATA, GASOLINA, AUTOMÁTICA, COURO, TETO SOLAR, AIRBAG,ABS,SOM,REVISADA,IMPECÁVEL. **R\$ 55.800,00**

FREELANDER II SD4 SE ANO 2012 - BRANCA, DIESEL, 4X4, PLACA -A , COMPLETA, INTERNA BEGE ,ÚNICA DONA ,COMPLETA. **R\$ 88.800,00**

AZERA 3.0 V-6 MOD. 2013 - PRATA, GASOLINA, AUTOMÁTICO, TETO, START, C/63 MIL KM, ÚNICO DONO, COMPLETO. **R\$ 74.800,00**

HB-20 COMFORT PLUS SEDAN 1.0 MOD. 2014 - PRATA, FLEX, AR, DIREÇÃO, VIDROS, TRAVAS,ALARME,SOM,COMPLETO, IMPECÁVEL. **R\$ 36.800,00**

KIA SORENTO EX2 MOD. 2012 - PRATA, GASOLINA, AUTOMÁTICA, COURO, AIRBAG, ABS, RODAS,ÚNICO DONO, ÓTIMA CONSERVAÇÃO. **R\$ 59.800,00**

VELOSTER 1.6 MOD. 2013 - PRATA, GASOLINA, AUTOMÁTICO, TÊTO, COURO, AIRBAG, ABS, TOP DE LINHA, Ú/DONO. **R\$ 51.800,00**

PEUGEOT 307 HATCH 2.0 FELINE MOD. 2006 -PRATA,GASOLINA, AUTOMÁTICO, AR, DIREÇÃO,RODAS,COMPLETO. **R\$ 17.800,00**

HONDA CIVIC LXS 1.8 ANO 2011 - CINZA, FLEX, MECANICO, COURO, AIRBAG, ABS, SOM, COMPLETO, REVISADO. **R\$ 38.800,00**

HONDA CIVIC SI 2.0 ANO 2010 - PRETA, GASOLINA, MECANICO, AIRBAG, ABS, PLACA-A, ÓTIMA CONSERVAÇÃO, COMPLETO. **R\$ 50.800,00**

COROLLA GLI 1.8 MOD. 2014 - PRATA, MECÂNICO, COURO, AIRBAG, ABS, SOM, RODAS, COMPLETO,EXCELENTE CONSERVAÇÃO. **R\$ 52.800,00**

ETIOS HATCH 1.3 X MOD. 2015 - BRANCA PEROLIZADO, FLEX, 5-PORTAS, AIRBAG, ABS, SOM, COMPLETO. **R\$ 36.800,00**

HILUX SW4 SRV 3.0 ANO 2015 - BRANCA, DIESEL, 5-LUGARES, 4X4, AUTOMÁTICA, ABS, AIRBAG, COURO, MULT-MIDIA, Ú/DONA. **R\$ 161.800,00**

HILUX SW4 SRV 3.0 ANO 2012 - PRETA, DIESEL, 5-LUGARES, 4X4, AUTOMÁTICA, ABS, AIRBAG, 79 MIL KM, PNEUS NOVOS, Ú/DONA. **R\$ 124.800,00**

HILUX SW4 SRV 3.0 MOD. 2012 - PRETA, DIESEL, 4X4, AUTOMÁTICA, COURO, AIRBAG, ABS,SOM,5-LUGARES,COMPLETA. **R\$ 123.800,00**

HILUX CAB. DUPLA SRV 3.0 MOD. 2011 - BRANCA, DIESEL, AUTOMÁTICA, COURO, PNEUS BF NOVOS,COMPLETA,EXCELENTE CONSERVAÇÃO. **91.800,00**

AGILE LTZ 1.4 ANO 2012 -BEGE METALICO, FLEX, AIRBAG, AR, DIREÇÃO, RODAS,TRAVAS ,ALARME,COMPLETO,REVISADO. **R\$ 26.800,00**

ASTRA HATCH 2.0 MOD. 2007 - PRETA, FLEX, AR, DIREÇÃO, VIDROS, TRAVAS, ALARME, CD PLAYER, RODAS, COMPLETO. **R\$ 21.800,00**

CORSA HATCH MAXX 1.4 MOD. 2011 - PRETA, FLEX, AR, DIREÇÃO, VIDROS, TRAVAS, ALARME,SOM,COMPLETO. **R\$ 21.800,00**

CORSA SEDAN JOY 1.0 MOD. NOVO 04/05 - PRATA, GASOLINA, VIDROS VERDES, TRAVAS, ALARME. **R\$ 16.800,00**

CORSA SEDAN 1.0 MOD. NOVO 03/04 - PRATA, GASOLINA, VIDROS VERDES, TRAVAS, ALARME, REVISADO. **R\$ 15.800,00**

CORSA SEDAN JOY 1.0 MOD. NOVO 02/03 - PRETA, FLEX, AR, DIREÇÃO, VIDROS, TRAVAS, ALARME, RODAS, COMPLETO. **R\$ 18.000,00**

CORSA SEDAN CLASSIC LIFE ANO 2005 -PRATA, GASOLINA, 4-PORTAS, REVISADO , ÓTIMA CONSERVAÇÃO. **R\$ 13.800,00**

KADETT GLS 2.0 ANO 1998 - BRANCO, GASOLINA, AR, DIREÇÃO, RODAS, TRAVAS, ALARME,VIDROS ELÉTRICOS,COMPLETO,ÓTIMA CONSERVAÇÃO. **R\$ 9.800,00**

ONIX LT 1.4 ANO. 2014 - RETA, FLEX, AIRBAG, ABS, MY-LINK, COM 53 MIL KM, ÓTIMA CONSERVAÇÃO,COMPLETO. **R\$ 34.800,00**

PRISMA 1.4 MAXX MOD. 2011 - PRATA, FLEX, AR, DIREÇÃO, VIDROS, TRAVAS, ALARME, EXELENTE CONSERVAÇÃO. **R\$ 22.800,00**

S-10 CAB. SIMPLES LS 2.8 MOD. 2015 - PRETA, DIESEL, 4X4, AIRBAG, ABS, AR, DIREÇÃO, VIDROS, TRAVAS, ALARME, PNEUS BF, COMPLETA. **R\$ 74.800,00**

S-10 CAB. SIMPLES ADVANTAGE 2.4 MOD. 2010 - PRATA, FLEX, ABS, AR, DIREÇÃO, VIDROS, TRAVAS, ALARME, RODAS, COMPLETA. **R\$ 33.800,00**

S-10 CAB. DUPLA 2.4 EXECUTIVE MOD. 2010 - PRATA, FLEX, COURO, SOM, AR, DIREÇÃO, VIDROS, TRAVAS, RODAS, COMPLETA. **R\$ 40.800,00**

VECTRA GLS ANO 1994 - BRANCA, GASOLINA, 4-PORTAS, AR, DIREÇÃO, RODAS, VIDROS, TRAVAS,ALARME, COMPLETO, REVISADO. **R\$ 8.800,00**

ZAFIRA ELEGANCE 2.0 ANO 2010 - PRATA, FLEX, AUTOMÁTICA, AR, DIREÇÃO, RODAS, VIDROS,COMPLETA. **R\$ 32.800,00**

ZAFIRA CD ANO 2003 - PRATA, GASOLINA, AUTOMÁTICA, BANCOS DE COURO, AR, DIREÇÃO,VIDROS,RODAS,COMPLETA. **R\$ 19.800,00**

ECOSPORT FREESTYLE 2.0 MOD. 2015 - PRATA, FLEX, AUTOMÁTICA, AIRBAG, ABS, SOM, C/ CONTROLE NO VOLANTE,ÚNICA DONA,COMPLETA. **R\$ 55.800,00**

NEW FIESTA SEDAN SE 1.6 MOD. 2013 - BRANCA, FLEX,AIRBAG,ABS,SOM,RODAS,AR, DIREÇÃO,VIDROS,ÚNICA DONA,COMPLETO. **R\$ 34.800,00**

FIESTA SEDAN 1.6 MOD. 2010 - PRETA, FLEX, AR, DIREÇÃO, VIDROS, TRAVAS, ALARME, RODAS, COMPLETO. **R\$ 22.800,00**

FUSION AWD/GTDI 3.0 ANO 2014 - BRANCA, GASOLINA, TOP DE LINHA, TÊTO, AIRBAG, ABS, COURO, PLACA-A, COMPLETO. **R\$ 81.800,00**

RANGER CAB. SIPLES 3.2 MOD. 2014 - PRATA, DIESEL,4X4, MECÂNICA, AIRBAG, ABS, SOM, PNEUS BF, COMPLETA, ÚNICO DONO. **R\$ 73.800,00**

FOX CITY 1.0 MI MOD. 2009 - PRATA, FLEX, 5- PORTAS, RADIO, REVISADO, ÓTIMA CONSERVAÇÃO. **R\$ 18.800,00**

FOX CITY 1.0 MI MOD. 2010 - PRETO, FLEX, 4-PORTAS, DIREÇÃO HIDRAULICA, TRAVAS, ALARME, REVISADO. **R\$ 20.800,00**

FOX CITY 1.0 MOD. 2010 - PRATA, FLEX, DIREÇÃO HIDRAULICA, 4-PORTAS, ALARME, TRAVAS E VIDROS ELÉTRICOS. **R\$ 20.800,00**

GOL POWER G-5 1.6 MOD. 2010 - PRETA, FLEX, 4-PORTAS,AR,DIREÇÃO,RODAS,VIDROS, TRAVAS,ALARME,COMPLETO. **R\$ 23.800,00**

GOL MI CITY 1.0 MOD. 2005 - VERMELHA, ALCOOL, 4-PORTAS, AR, DIREÇÃO, VIDROS, TRAVAS, ALARME, RODAS, COMPLETO. **R\$ 14.800,00**

GOL CITY 1.0 ANO 2005 - CINZA URANO, FLEX, 4-PORTAS, VIDROS,TRAVAS, ALARME, C/ 68 MIL KM,ÓTIMA CONSERVAÇÃO. **R\$ 13.800,00**

GOL MI CITY G-3 1.0 MOD. 2003 - VERMELHA FERRARI, ALCOOL ORIGINAL FABRICA, 4- PORTAS, BASICO. **R\$ 11.000,00**

GOL SPECIAL MI 1.0 ANO 2000 - BRANCA, GASOLINA, 2-PORTAS, PLACA-A, BASICO, ÓTIMA CONSERVAÇÃO. **R\$ 9.800,00**

GOL CL 1.6 AP MOD. 1996 -PRATA, GASOLINA, 2- PORTAS, MODELO. BOLA, ALARME, REVISADO, **R\$ 8.800,00**

POLO HATCH 1.6 MOD. 2004 - PRETA, FLEX, 5-PORTAS, AR, DIREÇÃO, VIDROS, TRAVAS,ALARME,ÚNICA DONA,COMPLETO. **R\$ 20.800,00**

SAVEIRO CROSS CD 1.6 ANO 2015 - BRANCA, AIRBAG,ABS,SOM,PILOTO AUTOMÁTICO, RODAS,C/ 19 MIL KM,COMPLETA. **R\$ 52.800,00**

TORO VOLCANO 2.0 MOD. 2017 - PRETA, DIESEL, AUTOMÁTICA, 4X4, 7-AIRBGS, ABS, BCOS ELÉTRICOS E COURO, C/14 MIL KM, Ú/DONO. **R\$ 108.800,00**

IDEA HLX 1.8 MOD. 2006 -PRETA, FLEX, AR, DIREÇÃO, VIDROS, TRAVAS, ALARME, TETO SOLAR, COMPLETA. **R\$ 20.800,00**

PALIO ATTRACTIVE 1.0 MOD. 2015 - VERMELHA, FLEX, 4-PORTAS, AIRBAG, ABS, AR, DIREÇÃO, VIDROS, SOM, COMPLETO. **R\$ 31.800,00**

PALIO 1.6 ANO 1997 - CINZA STEEL, GASOLINA, 4-PORTAS, AR, DIREÇÃO, VIDROS, TRAVAS, ALARME, RODAS, REVISADO. **R\$ 9.800,00**

PALIO WEEKEND ADV LOOKER MOD. 2011 - PRETA, DUOLOGIC, FLEX, AR, DIREÇÃO, RODAS,SOM,COMPLETA. **R\$ 29.800,00**

PALIO WEEKEND - ADV. 1.8 ANO 2009 - BRANCA, FLEX, AR, DIREÇÃO, VIDROS, TRAVAS, ALARME, RODAS, COURO, COMPLETA. **R\$ 25.800,00**

HONDA NXR 160 BROS ESDO ANO 2015 -VERMELHA, FLEX, PLACA -A, PARTIDA,FREIO A DISCO, C/ 9 MIL KM,ÓTIMA CONSERVAÇÃO. **R\$ 9.800,00**

HONDA BIZ 125 EX ANO 2015 - BRANCA, FLEX, PARTIDA ELÉTRICA, RODAS DE LIGA LEVE,C/ 5 MIL KM,ÚNICA DONA. **R\$ 9.200,00**

CONSULTE NOSSO SITE = www.valveiculos.com.br
Av. Londrina, 3556 - FONE: (44) 3622-3348 - (PABX) (44) 9976-1955
CEP 87502-250 - U M U A R A M A - P A R A N Á
Transporte com segurança, use a cadeirinha.

SEMINOVOS



COM GARANTIA DE QUALIDADE

CARROS	ANO	COR	OPCIONAIS	VALOR
CAMARO SS CONVERTIVEL	15/15	PRETO	COMPLETO 2.400 KM	R\$ 197.000,00
CAPTIVA SPORT	14/15	BRANCA	COMPLETO	R\$ 75.900,00
CAPTIVA SPORT	14/15	VERMELHO	COMPLETO	R\$ 79.900,00
COBALT 1.4 LTZ	16/17	BRANCO	COMPLETO	R\$ 53.900,00
COBALT 1.4 LTZ	16/17	BRANCO	COMPLETO	R\$ 53.900,00
CRUZE LTZ II TURBO FLEX	16/17	BRANCO	COMPLETO,AUT	R\$ 104.900,00
MONTANA LS FLEX	16/17	BRANCO	COMPLETO	R\$ 39.900,00
ONIX 1.4 LTZ FLEX	14/15	BRANCO	COMPLETO, AUT	R\$ 46.500,00
ONIX 1.4 LTZ FLEX	14/15	BRANCO	COMPLETO, AUT	R\$ 46.500,00
ONIX 1.4 LTZ FLEX	15/16	BRANCO	COMPLETO, AUT	R\$ 49.900,00
ONIX 1.4 LTZ FLEX	16/16	PRATA	COMPLETO	R\$ 46.500,00
PRISMA 1.4 LTZ FLEX	16/16	PRATA	COMPLETO,AUT	R\$ 52.900,00
PRISMA 1.4 LTZ FLEX	16/17	VERMELHO	COMPLETO,AUT, KM 3.000	R\$ 62.900,00
TRACKER LTZ	14/14	CINZA	COMPLETO,COU	R\$ 64.900,00
TRACKER LTZ	14/15	BRANCO	COMPLETO,COU,TS	R\$ 74.900,00
TRACKER LTZ	15/15	BEGE	COMPLETO,COU,TS	R\$ 72.900,00
TRAILBLAZER DIESEL	13/14	BRANCO	COMPLETO	R\$ 124.900,00
BIZ 125 EX	15/15	PRETO	COMPLETO, 3.550 KM	R\$ 8.900,00

CONFIRA MAIS OFERTAS EM NOSSO SITE:
WWW.UVEL.COM.BR



SERVIÇOS FINANCEIROS RESPEITE OS LIMITES DE VELOCIDADE

3621-3000

Tribuna Hoje

COMPRAR, VENDER OU ALUGAR IMÓVEIS?



CLASSIFICADOS

3056-6050

COROA DE FLORES A PARTIR DE R\$ 180,00

www.coroasfloriprev.com

FAIXA E FRETE GRÁTIS PARA TODO O INTERIOR DO PARANÁ, CURITIBA E REGIÃO



Transforme a realidade de alguém!
Doe Sangue, doe vida!

Informações pelo fone: 44 3621-8300

apoio:



Aniversariantes

A coluna destaca os leitores e os assinantes do jornal Tribuna Hoje que comemoram aniversário, Pedro Tunel Hasegawa (Mariluz), José Alberto Santana, Carlos Valente, Ana Clara Valente e Luiz Sérgio de Toledo Barros Filho. Da coluna: felicidades!

Zélia Casoni

(44) 99966-1716 zeliacasoni@gmail.com

“Para ver muita coisa é preciso despregar os olhos de si mesmo”
(Friedrich Nietzsche)



SETEMBRO

A campanha Setembro Amarelo foi criada em 2014 para a realização de conscientização para a prevenção do suicídio. O movimento acontece durante o mês de setembro, em todo o mundo. Há uma atenção especial no dia 10 de setembro, considerado o Dia Mundial de Prevenção do Suicídio.

DADOS

O Mapa da Violência de 2014 (levantamento mais recente) aponta que a taxa de suicídios perde apenas para a de homicídios e acidentes de trânsito entre as mortes por fatores externos. Segundo a pesquisa, houve uma alta de 15,3% entre mortes de jovens e adolescentes no Brasil, entre 2002 e 2012 (período em que os dados foram recolhidos).

MAPA

Ainda segundo o Mapa da Violência, o suicídio é predominante no sexo masculino, com exceção da Índia e China. O aumento das taxas no Brasil tem sido registrado em todas as faixas etárias, sendo a de idosos com o maior número: 8 mortes para cada 100 mil habitantes. De acordo com a Organização Mundial da Saúde, o Brasil é o 8º país com mais mortes por suicídio. Em 2012, foram registradas 11.821 mortes, sendo 9.198 homens e 2.623 mulheres.



Sandália anabela / Verão 2018 / Empório dos Calçados

Empório dos Calçados
"Elegância e conforto para seus pés"
Loja I : Rua Ministro Oliveira Salazar, 4951
fone: 3056-5055
Loja II: Avenida Paraná, 4194
fone: 3056-3777
Instagram: @emporiadoscalcados1e2
Umuarama - Paraná

Dica Empório dos Calçados Anabelas

Queridinhas de todo verão, o salto anabela está em evidência mais uma vez. A anabela pode possuir ou não a meia pata, que é aquela elevação na parte posterior do calçado que ajuda a compensar um pouco a altura do salto. As anabelas com meia pata são chamadas de plataformas e, assim como as anabelas comuns, são excelentes para se criar looks e combinar peças. E o melhor é quando juntamos o conforto e elegância, duas palavras que estão diretamente ligadas quando o assunto da vez é o sapato anabela. O conforto está ligado as características do calçado já mencionadas, como o formato do salto e compensação da altura, no

caso das plataformas. E a elegância, proporcionada também pelo conforto, aliada aos centímetros à mais que só um belo salto pode dar. Para quem ama um salto e não desce dele de jeito nenhum, vale a pena investir neste modelo que é a cara da estação.

Tô no Cruzeiro Tô de CVC

CRUZEIRO COM SAÍDA DE UMUARAMA

Navio Soberano com Sistema Tudo Incluído + ônibus grátis saindo de Umuarama

SAÍDA EM 04/MARÇO.
Cruzeiro de 5 dias visitando Rio de Janeiro e Búzios.

A partir de
12x sem juros 198 reais

Total R\$ 2.376,00 - Preço por pessoa em cabine interna, categoria 2.



CVC Umuarama (44) 3056 6300



A ALEGRIA DE SER CHEVROLET



Fone (44)3621-6565



Loja 1
Avenida Paraná 4354
Tel: (44) 3056-3449

Loja 2
Avenida Paraná 5356
Tel: (44) 3055-3016