

Qualidade da água da Sanepar passa por análise da Vigilância Sanitária

Todos os resultados das análises laboratoriais de qualidade da água da Sanepar são monitorados por uma rede de saúde pública formada pela Vigilância Sanitária, Secretaria Estadual e Ministério da Saúde. Por ano, a estatal analisa 7,5 milhões de parâmetros estabelecidos, nos 346 municípios paranaenses atendidos pela empresa. Os resultados são enviados por relatório para as Vigilâncias Sanitárias das cidades, que alimentam o Sistema de Informação da Vigilância da Qualidade da Água para Consumo Humano (Sisagua). | 7

Menção Honrosa

DALIE FELBERG/ALEP



Investigadora umuaramense homenageada na Assembleia

| 2

Deputado Fernando pode assumir cargo na Mesa

| 3

Narguilé é proibido em ambientes fechados

| 4

Bombeiros capacitam guarda-vidas de Umuarama

| 6



Ameaça de greve

Funcionários da Viação Umuarama prometeram parar o transporte público no município, caso não recebam o 13º salário. Segundo a empresa, um repasse legal no valor de R\$ 70 mil mensais, deveria estar sendo feito pela Prefeitura e, sem estes recursos, não há como fazer o pagamento. Prefeito interino afirmou que efetuará o repasse nos próximos dias. | 9



Alvo de vândalos

Em apenas 15 dias a Escola Municipal Dr. Ângelo Moreira da Fonseca, no Dom Pedro, foi arrombada e vandalizada duas vezes.

Bandidos quebraram a vidraça da janela na sala de planejamento de aulas e furtaram um computador. Pelo forro de PVC, tiveram acesso à fiação, deixando duas salas de aula sem energia. | 8

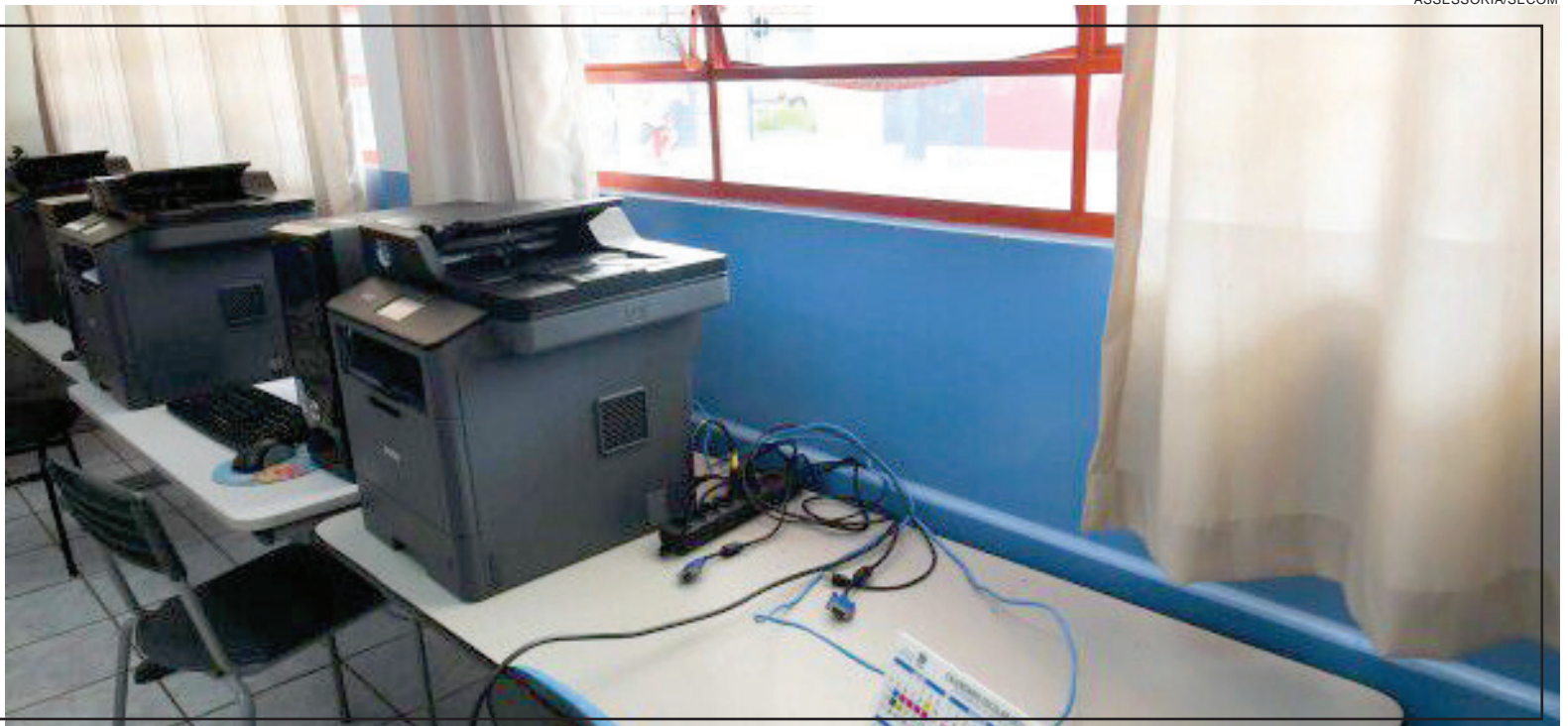

ASSESSORIA/SECOM

Investigadora umuaramense recebe Menção Honrosa na Assembleia

A Assembleia Legislativa do Paraná homenageou, durante a sessão plenária realizada ontem (quarta-feira, 17) a equipe responsável pela prisão de dois homens que importunaram sexualmente uma ciclista em Palmas, em setembro. A proposta da menção honrosa aos servidores da Polícia Civil foi feita pelo deputado Goura (PDT).

“O Legislativo dá um sinal de reconhecimento pelo trabalho de eficiência e excelência aos nossos policiais no combate a este tipo de crime, uma violência de gênero, contra as mulheres”, afirmou o parlamentar sobre o caso de grande repercussão que ganhou destaque nacionalmente.

Em 26 de setembro, a estudante de direito Andressa Lustosa, de 25 anos, pedalava em sua bicicleta quando um homem, carona em um carro dirigido por outro indivíduo, lhe passou a mão, causando sua queda. A ação toda foi filmada por câmeras de segurança, o que ajudou na investigação.

Segundo o delegado de Polícia, Felipe Silva de Souza, responsável pelo inquérito e um dos homenageados, casos como este são uma triste realidade no Paraná. “O assédio contra a mulher, a importunação,



GISELE Guimarães, foi uma das investigadoras de Polícia Civil homenageadas na Assembleia Legislativa do Paraná

não devem ser banalizados. Uma resposta rápida, com uma investigação bem feita, podem coibir futuros casos”, explicou.

POLICIAL DE UMUARAMA

Para a investigadora Giselle Cristiane Mateus Guimarães, também homenageada, a denúncia da ciclista demonstra que as mulheres estão mais atentas ao combate à violência. “A iniciativa dela faz com que outras mulheres se encorajem e busquem a polícia. Elas buscam acolhimento por uma resposta do Estado”, afirmou.

De acordo com o deputado Goura, “toda forma de violência de gênero deve ser exemplarmente punida”. O trabalho da equipe da Polícia Civil de Palmas foi rápido e os envolvidos no crime foram identificados,

detidos e indiciados.

“Na ocasião, o fato provocou debate na Assembleia Legislativa com pronunciamentos em repúdio ao ocorrido. A investigação é digna de mérito e de elogios. A equipe merece respeito e honrarias porque entende que não existe mais espaço para a tolerância aos crimes de gênero”, afirmou o deputado Goura.

Para o delegado Felipe Souza, é preciso evoluir no debate a fim de coibir a violência contra as mulheres. “Não se trata apenas de Palmas e o Paraná, mas no Brasil inteiro. Não podemos deixar que caia no esquecimento. Queremos que a sociedade discuta este assunto para que não tenhamos mais casos como o da Andressa”, disse o servidor.

Loterias

Lotofácil concurso: 2374
01 03 05 07 09 10 14 15
16 17 20 21 22 23 25

Megasena concurso: 2429
11 37 53 55 56 60

Dupla sena concurso: 2298
1º sorteio 08 17 30 31 40 48
2º sorteio 03 19 20 23 33 47

Quina concurso: 5707
25 35 53 69 78

Federal concurso: 5614
1º prêmio 41.990
2º prêmio 89.203
3º prêmio 14.541
4º prêmio 07.325
5º prêmio 12.753

Lotomania concurso: 2237
02 06 13 22 24 27 29 40 41 45
47 51 69 76 77 78 79 80 83 93

Timemania concurso: 1713
08 12 25 29 40 41 73
TIME DO BARUERI-SP

Dia de Sorte concurso: 531
04 11 15 18 23 26 31
MÊS DA SORTE: JULHO

Super Sete concurso: 170
07 05 05 09 02 00 02

PREVISÃO DO TEMPO

Umuarama

Quinta
↑28 ↓21
Parcialmente nublado com pancadas de chuva

Curitiba

Sexta
↑30 ↓20
Sol

Quinta

↑22 ↓17
Chuva

Sexta

↑17 ↓14
Nublado

Fases da lua

☾ Crescente
11/11 - 09h48

● Cheia
19/11 - 05h59

☾ Minguante
27/11 - 09h29

○ Nova
4/12 - 04h44

INDICADORES ECONÔMICOS

DÓLAR				17/11			
	% dia	compra	venda	% mês			
COMERCIAL	+0,4%	5,5230	5,5240	-2,2%			
PTAX (BC)	+0,4%	5,4987	5,4993	-2,5%			
PARALELO	+0,7%	5,4100	5,8100	-1,7%			
TURISMO	+0,7%	5,4100	5,7900	-1,7%			
EURO	0,0%	6,2174	6,2186	-4,6%			

US\$ 1 É IGUAL A:		MOEDAS X REAL	
lêne	114,53	lêne	R\$ 0,0480
Libra est.	0,74	Libra est.	R\$ 7,41
Euro	0,88	Peso arg.	R\$ 0,055
Peso arg.	100,39	R\$1:	1243,78 guaranis

POUPANÇA - TR				
Período/depósitos...	Poup. antiga	Poup. nova	TR	
16/10 a 16/11	0,5000	0,3575	0,0000	
17/10 a 17/11	0,5000	0,3575	0,0000	
18/10 a 18/11	0,5000	0,3575	0,0000	
19/10 a 19/11	0,5000	0,3575	0,0000	
20/10 a 20/11	0,5000	0,3575	0,0000	

BOVESPA				17/11			
IBOVESPA:	-1,39%	102.948 pontos					
Ações	%	R\$					
Petrobras PN	-2,42%	26,61					
Vale ON	-1,51%	65,33					
Itaunibanco PN	+0,44%	22,86					
Magazine Luiza ON	-4,31%	9,32					
Locaweb ON	-8,72%	15,38					
Inter Banco PN	-7,10%	13,35					

ÍNDICES DE INFLAÇÃO				
Índice em %	SET	OUT	ano	12m
IPCA (IBGE)	1,16	1,25	8,24	10,67
IGP-M (FGV)	-0,64	0,64	16,74	21,73
IGP-DI (FGV)	-0,55	1,60	16,96	20,95

REAJUSTE DE ALUGUÉIS				
Índice	SET	OUT	NOV	
IGP-M (FGV)	1,3112	1,2486	1,2173	
IGP-DI (FGV)	1,2821	1,2343	1,2095	

* Correção anual. Multiplique valor pelo índice
SELIC ANUAL: 7,75% | TJLP: 5,32%

TABELA DO IR			
BASE (R\$)	Aliq. %	deduzir	
Até 1.903,98	-	-	
De 1.903,99 até 2.826,65	7,5	142,80	
De 2.826,66 até 3.751,05	15	354,80	
De 3.751,06 até 4.664,68	22,5	636,13	
Acima de 4.664,68	27,5	869,36	

Dedução p/dependente: R\$ 189,59; IR 2021: 7ª parcela vence em 30/11, com juros Selic de 3,03%.

SAL. MÍNIMO PR (jan/21 a dez/21)			
I	R\$ 1467,40	III	R\$ 1577,40
II	R\$ 1524,60	IV	R\$ 1696,20

Em reais. *Faixa II: empregados domésticos.

OUTROS INDICADORES			
	SET	OUT	NOV
TJLP (%)	4,88	5,32	5,32
Sal. mínimo	1.100,00	1.100,00	1.100,00
UPC	23,54	23,54	23,54

CUSTO DA CONSTRUÇÃO (CUB)					
R\$/m2	SET	OUT	%m	%ano	%12m
Paraná	1.978,27	1.987,39	0,46	15,55	18,39
Norte	2.110,26	2.097,17	-0,62	18,98	22,69
Oeste	2.020,24	2.027,94	0,38	15,31	18,18

PREVIDÊNCIA		COMP. OUTUBRO	
Empresário/empregador			
Contribui 11% sobre pró-labore, entre R\$ 1.100,00 (R\$ 121,00) e R\$ 6.433,57 (R\$ 707,69), por GPS.			
Autônomo			
1) Quem só recebe de p. físicas: recolhe 20% entre R\$ 1.100,00 (R\$ 220) a R\$ 6.433,57 (R\$ 1.286,71). 2) Recebe de jurídicas: a empresa recolhe 11% sobre o máximo de R\$ 6.433,57 (R\$ 707,69) e desconta do autônomo. 3) Recebe jurídicas e físicas: desconto de 11% e que recebe de jurídicas até R\$ 6.433,57 (R\$ 707,69). Se não atingir este teto, recolhe 20%, via carnê, sobre a diferença até R\$ 6.433,57. 4) Aut. especial: sobre R\$ 1.100,00, recolhe 5% (donas de casa, Lei 12.470/2011) ou 11% (demais), mas só aposenta por idade.			
Facultativo			
Contribui com 20% sobre valores entre R\$ 1.100,00 (R\$ 220,00) a R\$ 6.433,57 (R\$ 1.286,71), por carnê.			
Empregados - taxas de desconto			
Taxa até R\$ 1.100,01 (sal. mínimo)	7,5%		
Taxa entre R\$ 1.100,01 e R\$ 2.203,48	9%		
Taxa entre R\$ 2.203,49 e R\$ 3.305,22	12%		
Taxa entre R\$ 3.305,23 e R\$ 6.433,57	14%		

COMO EFETUAR O CÁLCULO: calcule o valor da taxa de cada intervalo de salário, e depois some os valores EMPREGADOR - Taxa de 12% (Pes. físicas)
Venc.: emp. 19/11 fisicas 16/11, domésticos 5/11

MERC. RURAL				
PREÇO PRODUTOR (DERAL/SEAB)				
Em 17/11	PR	DIA	30d.	Casc.
SOJA	153,39	1,2%	-4,3%	153,00
MILHO	76,41	0,1%	-9,3%	76,00
TRIGO	88,38	0,0%	-0,2%	88,00
BOI GORDO	286,93	1,6%	-0,9%	285,00
SUINO	6,01	1,0%	-8,1%	-
Soja, milho e trigo sc 60kg, boi gordo arroba e frango kg				

BOLSA DE CHICAGO				
Em 17/11	CONT.	FECH.	DIA	30d.
SOJA	jan/22	1.277,00	25,75	4,1%
FARELO	dez/21	374,70	7,20	18,4%
MILHO	dez/21	575,25	4,25	9,4%
TRIGO	dez/21	822,25	12,00	12,0%
Em Pontos. 1 ponto = 1 centavo de dólar/bushel na soja (27,2kg), milho e trigo (25,4kg) e US\$ tonelada curta no farelo (907kg). DIA: variação em pontos				

LOTES/ATACADO (AgDOSSIÊ.DINHEIRO)				
Em 17/11	PRAÇA	R\$/sc	SEM	30d.
SOJA	Cascavel	163,00	3,2%	-1,8%
SOJA	Paranaguá	163,00	0,6%	-1,8%
MILHO	Cascavel	85,00	-1,2%	-7,6%

Delegado Fernando pode assumir cargo na mesa diretora

DALIE FELBERG/ALEP



ATUAL presidente da Comissão de Segurança Pública da Alep, Deputado Fernando Martins pode assumir a 3ª vice-presidência

O deputado Nelson Justus (DEM) foi eleito por aclamação na última terça-feira (16) para presidir a Comissão de Constituição e Justiça (CCJ) da Assembleia Legislativa do Paraná. Justus assumiu a presidência da Comissão após decisão proferida pelo Tribunal Superior Eleitoral (TSE) que cassou o mandato do ex-deputado Delegado Francischini (PSL), que presidia a Comissão desde 2019. O deputado Márcio Pacheco (PDT) continua na função de vice-presidente.

Com a escolha de Justus para a CCJ, fica vaga a função de presidente da Comissão de Finanças e Tributação que era presidida por ele. Os deputados também precisam definir o presidente da Comissão de Ciência, Tecnologia, Inovação e Ensino Superior, que era comandada pelo deputado Emerson Bacil (PSL).

Segundo Traiano, essa definição deve ocorrer na próxima semana, assim como a eleição do 3º vice-presidente da Assembleia. Conforme o Regimento Interno da Assembleia, com a vacância da 2ª vice-presidência, o deputado Requião Filho (MDB) que ocupava a 3ª vice-presidência, vai assumir o posto deixado pelo deputado Do Carmo (PSL).

Com a vaga em aberto, o Deputado Delegado Fernando (PSL) deu início à caminhada em busca de assinaturas a fim de assumir a cadeira da 3ª vice-presidência da Alep.

“Já conseguimos 30 assinaturas dos parlamentares e acredito que em breve teremos a definição”, citou o deputado.

Para assumir a vaga, Delegado Fernando terá que deixar a presidência

da Comissão de Segurança Pública do Paraná. “Podemos deixar a presidência da comissão, mas isso não quer dizer que as pautas de segurança pública deixem de ser prioridade durante minha legislatura. Estarei sempre presente e procurando resolver as demandas, tanto desta área, quanto das demais, em todos os setores da administração pública”, conclui.

Outras Comissões

Nelson Justus foi candidato único ao posto de presidente da CCJ. Ele, que presidia a Comissão de Finanças e Tributação da Assembleia, reassume a CCJ após três anos. O parlamentar presidiu a Comissão entre os anos de 2011 e 2018. Ele permanece no cargo até o fim desta legislatura. O deputado Ricardo Arruda assume a vaga do PSL na CCJ. Seguindo o Regimento Interno da Alep, o processo de votação foi conduzido pelo vice-presidente do Legislativo, deputado Tercílio Turini (CDN). Ao assumir a presidência da Comissão, Justus agradeceu aos demais deputados. “É um privilégio e uma responsabilidade muito grande presidir a Comissão mais importante da casa, com deputados que exercem um papel fundamental. Vamos ter uma gestão bastante profícua em um ano difícil. Temos de buscar os projetos mais importantes”.

Importância

A CCJ é considerada a Comissão mais importante do Legislativo. Entre outros trabalhos, tem a função de emitir parecer quanto à constitucionalidade, legalidade, juridicidade, adequação regimental e caráter estrutural das proposições. O presidente da Assembleia Legislativa, deputado Ademar Traiano (PSDB), destacou o entendimento entre os deputados para que a escolha do novo presidente fosse feita de forma rápida para não atrapalhar a tramitação dos projetos na Casa. “A CCJ é a principal Comissão da Assembleia, é onde se faz o crivo da análise da constitucionalidade e, portanto, com a maior urgência procuramos definir o presidente para conduzir a Comissão. Ainda temos muitas matérias para serem pautadas, analisadas e por isso a necessidade dessa urgência”.

Giro Político

redacao@tribunahoje.jor.br

DIVULGAÇÃO



Dória e Leite

O PSDB faz no domingo (21) as prévias para a escolha do candidato ao Palácio do Planalto em outubro de 2022.

Três candidatos estão na disputa: os governadores Eduardo Leite (RS) e João Dória (SP) e o ex-prefeito Arthur Virgílio Neto (Manaus). “É o único partido que está fazendo prévias

para definição do candidato para presidente. Temos mais de 44 mil filiados aptos ao voto que se cadastraram”, disse ontem (quarta-feira, 17) o deputado estadual Michele Caputo, um dos líderes do partido no Paraná. Segundo o diretório nacional do partido, 657 filiados estão cadastrados no Paraná: um deputado federal (Valdir Rossoni), três deputados estaduais (Ademar Traiano, Michele Caputo e Paulo Litro), 15 prefeitos, 17 vice-prefeitos, 115 vereadores e 507 filiados sem mandato. Dória e Leite polarizam a disputa no Paraná.

União e força

Michele Caputo adiantou que vai acompanhar a eleição em Brasília no Centro de Convenções Ulysses Guimarães. “O PSDB dá uma amostra de fortalecimento, democracia interna, e independente do resultado das prévias, sairemos mais fortes, mais unidos e apresentaremos ao Brasil mais uma alternativa que fuja à atual polarização”, disse. “O PSDB sempre foi protagonista da política nacional desde a sua fundação e nunca abrimos mão de apresentar para este país um candidato a presidente. Fizemos isso desde o saudoso Mário Covas no processo de redemocratização”, disse Michele Caputo.

Participação tucana

O deputado destacou ainda a importância de tucanas e tucanos participarem da consulta. “O Brasil precisa do PSDB, e o PSDB não pode e não se furará a apresentar um candidato que saíra das prévias para presidente do Brasil”, completou. A votação nas internas, das 8 às 15 horas, poderá ser presencial, em urnas eletrônicas, para prefeitos, vice-prefeitos, deputados, governadores, vice-governadores, ex-presidentes e senadores. Fora de Brasília, poderão votar por aplicativo. Os filiados e vereadores votarão por aplicativo, ainda que estejam participando da consulta em Brasília.

União Brasil

A União Brasil, partido que resultará da fusão do DEM com o PSL, apresentou ao Tribunal Superior Eleitoral (TSE) o pedido de registro da legenda. Esse é o primeiro passo da sigla para que possa efetivamente entrar em campo nas eleições do ano que vem. O relator do processo é o ministro Edson Fachin. A União já tem candidatos aos governos dos Estados de Alagoas, Amazonas, Bahia, Ceará, Distrito Federal, Espírito Santo, Goiás, Mato Grosso, Mato Grosso do Sul, Pernambuco, Rondônia, Santa Catarina e Tocantins.

Cartilha emedebista

A executiva estadual do MDB paranaense lançou uma cartilha para promover novas filiações. Segundo o deputado estadual Anibelli Neto, presidente regional do partido, o MDB do Paraná vem para mudar. “Precisamos de um partido forte, sólido, identificado com nosso povo, com profundas raízes em nossos municípios”. Ele destaca que o partido deve ser fortalecido com novas filiações “Filiações de qualidade, filiando homens, mulheres e jovens que sejam legítimos representantes dos interesses e anseios de suas comunidades”, aponta Anibelli Neto no documento. O partido tem 154,3 mil filiados no PR e pretende alcançar mais de 60 mil novas filiações.

PELO
PARANÁADIPR
Associação dos Jornais
e Portais do Paraná

Rodovias do PR

O secretário de Estado da Infraestrutura, Sandro Alex, informou que o Plano de Outorga das Rodovias Integradas do Paraná será enviado com correções para o Tribunal de Contas da União (TCU).

Sandro Alex explica que essa medida permitirá o lançamento dos editais de licitação na Bolsa de Valores. “Obras previstas no texto enviado ao TCU já estão sendo feitas, com a retirada dessas obras, automaticamente, reduz mais um pouco o valor da tarifa, o que todos queremos”, explicou.

Banco de desenvolvimento

O Banco Regional de Desenvolvimento do Extremo Sul (BRDE) atingiu de janeiro até 31 de outubro a marca de R\$ 1,1 bilhão em contratos firmados no Paraná. Foi o maior volume entre os três estados do Sul, região em que o banco atua. Dados da agência na capital paranaense apontam que no Paraná a região Oeste se destaca, com R\$ 311 milhões em contratos. Os setores com mais contratos firmados são comércio, serviços e agropecuária. “Vamos trazer novos desafios e tornar o BRDE o maior banco de desenvolvimento regional do Brasil”, afirma o presidente do BRDE, Wilson Bley.

Mercado de capitais

O Banco Regional de Desenvolvimento do Extremo Sul (BRDE) emitiu sua primeira garantia voltada ao mercado de capitais nesta semana. O banco foi o garantidor do grupo Ecoagro (que atua como elo entre a cadeia produtiva do Agronegócio e o mercado de capitais), em um valor total de R\$ 70 milhões em Certificados de Recebíveis do Agronegócio (CRA) com emissão coordenada em conjunto pela Eco Securitizadora e Banco Alfa. “Há pelo menos dois anos o BRDE estudava a participação neste mercado. Queremos alavancar mais operações, notadamente com empresas cooperativas”, disse Bley.

Repasse de orçamento

O coordenador da bancada paranaense na Câmara, deputado Toninho Wandscheer (Pros), informou que ficou definido que o repasse orçamentário de R\$ 212 milhões aos municípios será destinado para a vacina

contra a Covid-19, que está sendo desenvolvida pela Universidade Federal do Paraná e para a Polícia Rodoviária Federal. “Já oficializamos o repasse de R\$ 10 milhões para a universidade. Desde o começo, a bancada se mostrou favorável ao projeto. Nós apoiamos 100% a vacina paranaense”, disse o parlamentar.

Medidas urgentes

O deputado federal Rubens Bueno (Cidadania-PR) encaminhou pedido ao ministro do Ministério do Trabalho e Previdência, Onyx Lorenzoni, solicitando a adoção de medidas urgentes para viabilizar a retomada dos atendimentos presenciais nas agências do Instituto Nacional do Seguro Social (INSS). “A quase 2 anos do início da pandemia do coronavírus e com mais da metade da população brasileira já totalmente imunizada, não faz sentido as agências do INSS continuarem funcionando de forma parcial e precária, fato que traz prejuízos para a população”, alertou.

Situação de calamidade

A Comissão Executiva da Assembleia aprovou o projeto de decreto legislativo que reconhece a ocorrência de estado de calamidade pública devido à pandemia de Covid-19 em sete cidades do Paraná. O pedido dos municípios é para a renovação da situação de calamidade até o dia 31 de dezembro de 2021. Os municípios que integram a proposta são: Cambé, General Carneiro, Loanda, Maripá, Nova Laranjeiras, Pérola D'Oeste e Santa Mariana.

Cigarro eletrônico e narguilé proibidos em ambientes fechados

Desde 2009 o Paraná tem uma legislação que proíbe o consumo de cigarros, cigarrilhas e charutos em ambientes total ou parcialmente fechados de uso coletivo. O que muitos não sabem é que a legislação também proíbe o uso de cigarros eletrônicos e narguilé nesses mesmos locais.

É o que lembra o deputado Luiz Claudio Romanelli (PSB), um dos autores da lei aprovada na Assembleia Legislativa do Paraná e que está em vigor há 12 anos. “A nossa lei antifumo proíbe a utilização de qualquer dispositivo, como o cigarro eletrônico, que possa simular o cigarro. A fumaça que é expelida é tão cancerígena quanto a fumaça do cigarro. A lei já proíbe e é necessário que os usuários sejam coibidos dessa prática”, alertou.

De acordo com a lei Antifumo, está proibido no Paraná, em ambientes de uso coletivo, total ou parcialmente fechados, públicos ou privados, o consumo de cigarros, cigarrilhas, charutos, cachimbos ou de qualquer outro produto fumígeno, derivado ou não do tabaco, que produza fumaça e o uso de cigarro eletrônico.

O consumo desses itens somente é permitido em locais de culto religioso em que o uso de produto fumígeno faça

parte do ritual; nas instituições de tratamento da saúde que tenham pacientes autorizados a fumar pelo médico que os assista; em vias públicas e residências; e nos estabelecimentos exclusivamente destinados ao consumo no próprio local de cigarros, cigarrilhas, charutos, cachimbos ou de qualquer outro produto fumígeno, derivado ou não do tabaco, desde que essa condição esteja anunciada, de forma clara, na respectiva entrada.

NÚMEROS

Os dados da última Pesquisa Nacional de Saúde (PNS), realizada em 2019, mostram que o percentual de usuários de derivados de tabaco é de 12,8% entre os entrevistados. O número é menor do que o registrado em 2013, de 14,9%. Neste mesmo período, o grupo de ex-fumantes aumentou,

passou de 17,5% para 26,6%.

LIDERANÇA

A Pesquisa Nacional de Saúde Escolar (PENSE) de 2019 e divulgada recentemente aponta dados assustadores. O Paraná lidera, entre os jovens de 13 a 17 anos, o ranking do uso de narguilé. Pela pesquisa, 52,4% dos jovens entrevistados afirmaram já ter experimentado narguilé ao menos uma vez. A lista segue com o Distrito Federal em segundo, com 50,6%; e o Mato Grosso do Sul com 48,9%. Já no Brasil, o percentual médio de jovens que afirmaram ter usado narguilé é de 26,9%.

Já o uso do cigarro eletrônico foi confirmado por 27,6% dos jovens entrevistados, sendo o Paraná o segundo no ranking, perdendo apenas para o Distrito Federal com 30,8%. No país o percentual é de 16,8%.

Espaço aberto

Pensando na restrição ainda maior sobre o uso de cigarros, tramita na Assembleia Legislativa o projeto de lei 494/2019 que pretende estender a proibição do uso de cigarros também em espaços abertos de uso coletivo, ampliando a abrangência da lei Antifumo. Pela proposta, que aguarda parecer da Comissão de Constituição e Justiça (CCJ), a proibição ao consumo do cigarro vai atingir, por exemplo, estádios de futebol, praças, parques e praias. “É a atualização da lei que foi muito bem aceita pela população e alcançou resultados extraordinários com a redução de fumantes no estado e no país. Além de estimular as pessoas a abandonarem o vício, buscamos coibir o consumo com a limitação dos espaços. É uma medida de saúde coletiva”, afirmou Romanelli.

DÁLIE FELBERG/ALEP



Fomentar ações voltadas à promoção da autonomia financeira e profissional das mulheres em situação de violência doméstica e familiar. É o que propõe um projeto de lei do deputado Anibelli Neto (MDB), que institui a Campanha Tem Saída em todo o estado. O texto foi aprovado em segundo turno de votação, na forma de uma subemenda substitutiva geral, na sessão plenária ordinária de ontem (17), na Alep. O objetivo é o de estimular a qualificação e capacitação profissional por meio da realização de cursos e da participação em eventos; desenvolver ações e estudos com foco no empreendedorismo feminino; propiciar medidas que visem à geração de emprego e renda para as mulheres que sofreram qualquer tipo de violência; e mobilizar empresas para disponibilizarem oportunidades de trabalho, inclusive com a criação de banco de dados, para as vítimas.

Nova ferramenta irá agilizar a fiscalização ambiental no Paraná

O Paraná acaba de dar mais um passo importante para agilizar e modernizar a fiscalização ambiental. O secretário do Desenvolvimento Sustentável e do Turismo, Marcio Nunes, apresentou na manhã de ontem (quarta-feira, 17) uma solução tecnológica que desburocratiza a emissão de Autos de Infração em casos de desmatamento ilegal, pesca irregular ou licenciamento ambiental.

Os fiscais do Instituto Água e Terra contarão agora com um celular dedicado com um aplicativo emissor de autos de infração digitais, além de impressoras térmicas portáteis para levar a campo.

Além de reduzir em muito a emissão de papel, o Auto de Infração Ambiental Eletrônico (AIA-E) dá celeridade aos trabalhos e aumenta o poder da fiscalização, explica o secretário. “Cada auto de infração gera em média 4 folhas de papel, e agora isso vai acabar. Mas o mais importante é agilizar a fiscalização. Infelizmente existem pessoas que cometem crimes. Tem quem assalte, quem sonegue e quem desmate. A esses, precisamos agir com a mão forte do estado, e estamos investindo para modernizar os sistemas e dar melhores condições de trabalho ao pessoal da fiscalização do IAT”, disse Nunes.

A ferramenta foi lançada no auditório da Fiep, em



O Instituto Água e Terra lançou o aplicativo AIA-E (Auto de Infração Ambiental Eletrônico) e, com ele, fiscais irão emitir multas eletrônicas

Curitiba, e entregue a representantes de todos os escritórios regionais do Instituto. O investimento para a criação e aperfeiçoamento do aplicativo chega a R\$ 4,5 milhões.

Capacitação

As multas eletrônicas serão emitidas de forma piloto pelo próximo mês. Para unificar a forma de utilizar os equipamentos e o aplicativo, os fiscais do IAT passaram por uma capacitação durante todo o dia. O diretor-presidente do IAT, Everton Souza, destaca que o IAT vem buscando, junto com a modernização dos serviços, um único entendimento entre todos os Escritórios Regionais para a interpretação das leis. “Estamos trazendo a tecnologia para dar respostas que a sociedade paranaense exige. É uma ferramenta nova, fácil de trabalhar, mas é necessária a capacitação para que tenhamos uma padronização entre todos os Escritórios, com uma interpretação única em todo o Estado”, disse.

Na prática

Além de dar agilidade ao trabalho do fiscal em campo, o Auto de Infração eletrônico melhora o levantamento de estatísticas, que até hoje é feito de forma manual. Isso permite ao Governo do Estado identificar os principais crimes ambientais e elaborar políticas públicas para a conservação do meio ambiente. “Vai facilitar o trabalho do agente fiscal e dar mais rapidez ao tramitar os procedimentos. O mais trabalhoso é o pós-preenchimento do Auto de Infração, como gerar informações, relatórios, fotos, criar um processo. Isso tudo é feito depois de lavrar a notificação, no Escritório Regional e, com todo o processo já no sistema, vai otimizar o tempo do fiscal em todas as etapas”, afirmou o chefe regional do IAT em Jacarezinho, Marcos Antonio Pinto, fiscal há 30 anos.



TCU com a chave

O Tribunal de Contas da União está com a chave de um cofre gigante de Paulo Guedes, ministro da Economia. A privatização da Eletrobrás corre sério risco de atrasar, conforme revelou a Coluna do Mazzini na revista Isto É da última sexta (12). Ministros do TCU analisam o processo e já encontraram uma série de inconsistências. O Tribunal pode determinar que etapas sejam refeitas e, segundo uma fonte que acompanha o caso, não existe prazo de um desfecho para o aval da venda.

Doria passa

O PSDB já dá como certo que o governador João Doria (SP) tem delegados suficientes para vencer as prévias no domingo e ser confirmado candidato a presidente pelo partido.

Vai... pode ir...

Um sujeito precavido: O governador afastado Mauro Carlesse, do Tocantins, apeado do cargo pelo STJ, indicou o vice para representá-lo na COP 26 há duas semanas.

Dia do Fico

Prestes a tomar posse, o vice Wanderlei Barbosa, temeroso de perder o trono para o presidente da Assembleia, ficou em Palmas e nomeou um assessor para a viagem.

Interface

O PLN 18, aprovado no Congresso, que abriu fundo de R\$ 16 milhões para investimentos em pesquisas, guardou R\$ 764.966 para o Ministério da Justiça enviar equipe de seis servidores a Washington DC. Eles ficarão por dois anos, em missão de capacitação para aquisição de materiais e serviços na área de segurança pública

Direto da indústria

Serão direcionados para os EUA dois agentes da PF, dois da Rodoviária Federal, e dois servidores do ministério. Eles vão realizar estudos e interface para firmar parcerias direto com os fabricantes. O MJ espera economizar R\$ 50 milhões, em futuras compras para as Forças Armadas e órgãos do Governo federal, abrindo mão de intermediários.

Revés

O provável revés na filiação do presidente Jair Bolsonaro ao PL soa como alívio para o ministro do Trabalho, Onyx

Lorenzoni. Ele também estava apalavrado com o partido comandado pelo mensaleiro Valdemar da Costa Neto, mas vai aguardar a decisão do chefe para a filiação a fim de disputar o Governo do Rio Grande do Sul em 2022.

Língua afiada

Onyx e Valdemar não se bicam desde a CPI dos Correios, em 2005, quando o atual ministro atuou como sub-relator. Os trabalhos da comissão resultaram na prisão e cassação de então deputados envolvidos no escândalo do mensalão do PT, entre eles Valdemar. No PL, Onyx teria – ou terá – que morder muito a língua.

Homônimo apenas

Há na lista vermelha da Interpol um Allan dos Santos, mas é de sobrenome diferente do Lopes, o blogueiro bolsonarista ainda não detido e extraditado, com mandado de prisão.

PSB & PV

O PSB e o PV alinham uma federação partidária. O assunto é discutido pelos presidentes Carlos Siqueira (PSB) e José Penna (PV) -, e deputados. As conversas giram em torno das afinidades das duas legendas, como a defesa da democracia e uma agenda voltada para a igualdade, a sustentabilidade e a economia verde.

Federação

“Conversamos sobre unir forças progressistas para enfrentar este grave momento do País, e a ideia de federação pode incluir outros partidos com agendas em comum”, afirma Siqueira. Aprovada pelo Congresso, a nova regra permite que dois ou mais partidos formem federação por quatro anos nas esferas municipal, estadual e federal.

DIVULGAÇÃO



Apresentado na Alep em agosto do ano passado, o projeto de lei que moderniza o sistema de disponibilização de dados do Executivo à população, segue aguardando parecer da Comissão de Constituição e Justiça (CCJ). A proposta do deputado Requião Filho (MDB) pretende ampliar a transparência dos gastos públicos no Estado. Requião Filho subiu à tribuna na sessão plenária dessa terça-feira (16) e cobrou um posicionamento a respeito do tema por parte da base do governo, e protocolou um requerimento pedindo regime de urgência na apreciação da matéria. Além de Requião, outros dez deputados assinaram pela aceleração do trâmite do projeto.

Bombeiros capacitam guarda-vidas civis para a temporada 2021/2022

DIVULGAÇÃO

O Corpo de Bombeiros do Paraná já começou a etapa de instrução do curso de guarda-vidas civil voluntário para atuação na temporada de verão 2021/2022. Eles vão reforçar o trabalho dos bombeiros militares na prevenção de ocorrências e nos atendimentos a afogamentos no mar, rios e lagos.

O treinamento abrange as modalidades “água aberta”, com 120 horas/aula, e “águas interiores”, com 80 horas/aula. Após o processo seletivo, que contou com o Exame de Capacidade Física (ECAFI) e entrega dos exames e documentos junto à coordenação dos cursos, 101 candidatos foram aprovados para iniciar o curso de guarda-vida civil voluntário.

No total são 62 para os municípios litorâneos na modalidade de águas abertas: Matinhos (22), Guaratuba (22) e Pontal do Paraná (19). Já para águas interiores são 39 candidatos, sendo 19 vagas para a região de Paranavaí (Noroeste), oito para Foz do

Iguaçu (Oeste), quatro para Umuarama (Noroeste) e oito para Morretes (Litoral).

Para a coordenadora da seção de concursos do Corpo de Bombeiros do Paraná, tenente Tamires Silva Pereira Teodoro, o curso é uma oportunidade de agregar civis à corporação não só na temporada, que está para começar, mas também durante a pré-operação.

“É importante ressaltar que apesar de o Corpo de Bombeiros fazer uma grande mobilização durante o período de verão, temos dados significativos também do período pré-operação. Durante a capacitação conseguimos trabalhar nos fins de semana e feriados fora do período da temporada, garantindo locais seguros para a população”, disse.

TESTES FÍSICOS

Antes da etapa de instrução do curso de guarda-vidas, o candidato teve que ser aprovado nos testes físicos, em que foram avaliadas, especificamente, a capacidade de



O curso está sendo realizado em sete pontos específicos que atendem a área destinada ou escolhida pelo candidato. Para Umuarama foram abertas 4 vagas

explosão e de resistência.

No teste de explosão (arrancada) a atividade para a avaliação foi a do nado estilo livre 200 metros, visando o menor tempo possível, em ambas modalidades, sendo que águas abertas foi aplicada em ambiente de praia e a águas interiores em piscina. Já no teste de resistência (Duathlon) foi proposto ao candidato correr inicialmente 500 metros, nadar 500 metros e finalizar com mais 500 metros de corrida, no menor tempo possível.

O curso está sendo realizado em sete pontos específicos e que atendem a área destinada ou escolhida pelo

candidato. Terá duração de 24 dias na etapa de instrução até o início do estágio operacional, em 10 de dezembro de 2021.

Estágio

Após a conclusão do período de instrução, os alunos iniciarão a Etapa de Estágio Operacional, receberão o fardamento e também uma ajuda de custo para as despesas por dia trabalhado. O encerramento da etapa de estágio do curso, que pode ser ajustada nos núcleos de ensino e comando do Corpo de Bombeiros, está previsto para a terceira semana de fevereiro. As unidades do Corpo de Bombeiros que estão recebendo o curso de guarda-vidas civil voluntário são o 8º Grupamento de Bombeiros de Matinhos, Guaratuba, Pontal do Paraná, e Morretes; o 9º Subgrupamento de Bombeiros Independente de Paranavaí; o 9º Grupamento de Bombeiros de Foz do Iguaçu; e o 6º Subgrupamento de Bombeiros Independente de Umuarama.

CMAS promove capacitação de oito horas aos membros

ASSESSORIA/SECOM

O Conselho Municipal de Assistência Social (CMAS) de Umuarama, em parceria com a Secretaria Municipal de Assistência Social, ofereceu capacitação com carga de oito horas para todos os seus 48 membros, em evento realizado na Secretaria Executiva dos Conselhos.

Magna Regina de Souza Jesus, presidente do CMAS, conta que a capacitação foi realizada em modo híbrido – presencial e virtual – para garantir a participação de todos os conselheiros, que são 24 titulares e 24 suplentes. “O tema principal do treinamento é participação, acompanhamento e controle social das políticas públicas do município. Considero que a capacitação foi um momento que possibilitou uma melhor preparação dos conselheiros que estão à frente da missão que um conselho municipal demanda, sendo um canal efetivo de participação

democrática na formulação e implementação de políticas públicas em nosso município”, resumiu.

Ela acrescenta que o conteúdo programático, conduzido pela palestrante Gislaíne da Silva Ramires, inclui participação social e seu significado, exercício do controle social, o que é o CMAS e quais suas representatividades, processo eleitoral de conselheiros, autonomia e amplitude do conselho, papel e atuação dos conselheiros. “O projeto de capacitação oferece conhecimentos e as atitudes

essenciais ao desempenho de suas atribuições legais, além de abordar as funções necessárias ao exercício de suas funções enquanto conselheiros”, detalhou.

Assistente social e mestre em serviço social, Gislaíne observou que os conselheiros também tiveram acesso a informações sobre controle social, participação social, Lei Orgânica da Assistência Social (Loas), a importância do Conselho Municipal de Assistência Social e atribuições do Conselho Municipal de Assistência Social.



CONTEÚDO inclui participação social e seu significado, exercício do controle social, processo eleitoral de conselheiros, autonomia e amplitude do conselho

SÉCULLUS
TECNOLOGIA EM IMPRESSÃO

CARTUCHOS de TONER CARTUCHOS de TINTA

www.secullus.com.br
(44) 3639-0900
Av. Parigot de Souza - 3086

Nessas férias
seja Inviolável
aonde você
estiver!

INVIOUÁVEL
MONITORAMENTO ELETRÔNICO

UMUARAMA - PR
44 35214220
inviolavel.com

TECNOLOGIA
QUALIDADE
SEGURANÇA
AGILIDADE

TRANSCARD

TUDO ISSO
EM UM SÓ
CARTÃO!

ADQUIRA
JÁ O SEU!

Umuarama

Qualidade da água da Sanepar está sendo monitorada por uma rede de saúde pública

ASSESSORIA

Todos os resultados das análises laboratoriais de qualidade da água da Sanepar são monitorados por uma rede de saúde pública formada pela Vigilância Sanitária, Secretaria estadual da Saúde e Ministério da Saúde. Por ano, a Companhia analisa 7,5 milhões de parâmetros (recomendações técnicas) estabelecidos pelo Ministério, nos 346 municípios paranaenses atendidos pela empresa. Os resultados dessas análises são enviados por relatório para as Vigilâncias Sanitárias dos municípios, que alimentam o Sistema de Informação da Vigilância da Qualidade da Água para Consumo Humano (Sisagua).

Além desse sistema, as mesmas informações ficam disponíveis para a população, no site da Sanepar, no campo "Qualidade da Água". Os clientes podem consultar o relatório anual por localidade ou as atualizações de cada cidade em tempo real.

Assim que os resultados são inseridos no sistema, o consumidor já tem acesso às análises feitas em sua cidade. Os dados são claros e acessíveis. As informações também são enviadas mensalmente aos clientes na conta de água.

A gerente de Avaliação de Conformidades da Sanepar, Cynthia Castro Corrêa Malaghini, explica que o Sisagua garante confiabilidade aos dados das análises feitas pelas companhias de saneamento porque tem rastreabilidade de todo o processo. "Ou seja, uma vez inseridas as informações, em tempo real, não podem ser alteradas, a não ser com uma justificativa plausível, que fica também registrada", afirma Cynthia.

SISTEMA

Há quatro anos, a Sanepar foi a primeira companhia de saneamento do País a implantar o Sistema de Gerenciamento de Informações Laboratoriais (LIMS - Laboratory Information Management Systems) em seus 153 laboratórios descentralizados e quatro grandes laboratórios centrais de Curitiba, Londrina, Maringá e Cascavel. Capaz de automatizar todos os processos, o LIMS garante rastreabilidade e segurança para os dados.

"Nenhum outro alimento é tão controlado quanto a água de abastecimento público. A divulgação de todas essas informações não apenas cumpre as exigências da legislação, como também confirma o compromisso da Sanepar com a transparência", acrescenta Cynthia.



HÁ quatro anos, a Sanepar foi a primeira companhia de saneamento do País a implantar o Sistema de Gerenciamento de Informações Laboratoriais

DIVULGAÇÃO



A Companhia de Saneamento do Paraná (Sanepar) abrirá 185 Centrais de Relacionamento em todo o Estado, no sábado (20), de forma excepcional, para atendimento ao cliente. A unidade de atendimento em Umuarama, situada à rua Piuna é uma delas.

A ação comercial tem como objetivo permitir a adesão ao Programa de Recuperação de Crédito Cliente Particular (Reclip), pois o prazo termina no dia 30 de novembro. Também haverá atendimento direcionado para cadastro na Tarifa Social. A lista completa de todas as Centrais de Relacionamento que estarão abertas está disponível no site da Sanepar.

O atendimento será das 9h às 15h. Além da negociação de débitos via Reclip e do cadastro na Tarifa Social, outros serviços também estarão disponíveis, como solicitação de segunda via, alteração de titularidade, desligamento/religamento, entre outros.



Centro de Educação Profissional
São Francisco de Assis

Curso Técnico em Enfermagem

**MATRÍCULAS
ABERTAS**

(44) 3621-9203



Unidade Shopping Palladium Umuarama



Escola Ângelo Moreira da Fonseca foi invadida duas vezes em 15 dias

Em cerca de 15 dias a Escola Municipal Dr. Ângelo Moreira da Fonseca, localizada no Parque Dom Pedro, foi arrombada e vandalizada duas vezes. Ontem (quarta-feira, 17), a diretora Vera Lúcia da Silva voltou à 7ª Subdivisão Policial (SDP) para registrar mais o segundo boletim de ocorrência

Convocação do Fila Única

O Programa que regula o sistema de disponibilização de vagas na Educação Infantil do município, divulga hoje (18) o edital de classificação e convocação de alunos para o ano letivo de 2022. Pais e responsáveis podem fazer as matrículas entre os dias 22 a 24. São 90 vagas disponíveis para Berçário (24), Maternal I (37), Maternal II (16) e Jardim (13).

depois que descobriu o crime. Para tanto, ladrões quebraram a vidraça da janela na sala de planejamento de aulas e furtaram um computador.

Não satisfeitos, quebraram o forro de PVC e também levaram parte da fiação, deixando duas salas de aula sem energia. O vandalismo foi percebido pouco antes das 7h, quando os primeiros funcionários chegaram para o trabalho. Mesmo sem luz, ar-condicionado e ventilador as aulas não foram suspensas.

A escola possui sistema de vigilância, porém o alarme não disparou. Além de marcas de pés e mãos nas paredes, os ladrões não deixaram pistas.

“Infelizmente é a segunda vez em duas semanas que a escola é alvo de ações criminosas. Na primeira ação nada foi levado e houve apenas danos. Agora furtaram o computador”, lamentou a diretora.

A empresa responsável pela vigilância vai arcar com o custo do equipamento furtado e irá vistoriar o sistema para apurar eventuais falhas. “A escola passou recentemente por obras de reforma e ampliação e agora teremos que fazer reparos e novas instalações elétricas”, lamentou a secretária da Educação, Mauriza de Lima Menegasso.

Segundo a secretária, o ladrão andou sobre o forro e estragou uma boa parte dele. “É triste que essas situações aconteçam nas nossas escolas. As conquistas e melhorias são sacrificantes, exigem muito trabalho e depois a gente se depara com vandalismo e furto”, completou.



LADRÕES andaram pelo forro e estouraram uma janela para levarem fiação e um computador

LIONS em ação



Por Mauro Sérgio Ribeiro da Silva—E-mail: mrsilva@uol.com.br

LIONS CLUBE DE UMUARAMA

Reuniões: 4ªs feiras—20:00 horas

Distrito LD-6

Rua José Dias Lopes. 4994

Data fundação: 21/04/1964

Umuarama—Paraná

PIN NA LAPELA



Ao encontrar alguém usando este PIN significa que ele é um associado de Lions Clubes Internacional.

O Leão deve orgulhar-se de poder sempre ostentar na

lapela o emblema do Lions, porque assim estará assumindo sua condição essencial de operário do presente na construção de um futuro promissor, consciente da importância histórica do Lions, e mais que isso: disposto a partilhar seu conhecimento leonístico com seus companheiros, amigos e vizinhos, demonstrando o orgulho que sente do clube a que pertence.

Esse emblema é representado por um "L" maiúsculo de cor dourada aplicado sobre um fundo circular de cor roxa, que está circundado por uma área dourada com o perfil de dois leões, voltados, um para a direita, o futuro, outro para a esquerda, o passado. O círculo está encimado pela palavra "LIONS" e embaixo trás a palavra "INTERNATIONAL". Simbolicamente os leões olham orgulhosos do passado e confiantes no futuro.

Mulher de 65 anos morre de covid e novos 10 casos são confirmados

O Boletim Covid divulgado ontem (quarta-feira, 17), anunciou o falecimento de uma mulher de 65 anos. Ela estava internada no Hospital Uopecan e perdeu a vida no último domingo (14), aumentando para 323 o número de pessoas que morreram em decorrência do coronavírus na cidade.

O número de casos ativos permanece em 73, já o total

de casos suspeitos aumentou de 131 para 262. Desde o início da pandemia, em março de 2020, 19.399 pessoas tiveram resultados positivos de exames, porém, deste total, 19.003 (98%) se recuperaram. Os novos casos confirmados hoje pelo Boletim Covid são 10 – três mulheres, cinco homens e duas crianças.

O SUS (Sistema Único de Saúde) disponibiliza alas

exclusivas para tratamento da covid-19 no Hospital Uopecan. De acordo com o informativo emitido pelo Secretaria Municipal de Saúde, havia até ontem, duas pessoas de Umuarama internadas em UTIs e outras oito que ocupavam vagas em leitos de enfermaria. A cidade tem o registro de 'bandeira verde', quando o risco de contaminação é considerado baixo.



A busca ativa por quem não tomou a segunda dose da vacina contra o coronavírus é realizada em várias unidades básicas de saúde de Umuarama. Ontem (17) foi a vez da UBS 26 de Junho. Segundo a enfermeira Priscila Louiz, coordenadora da unidade, a Secretaria de Saúde envia à UBS listas com nomes de pacientes que supostamente não receberam a segunda dose da vacina contra covid-19 dentro do prazo. “Após conferir no sistema de controle da vacina, os agentes comunitários de saúde (ACS) da unidade entram em contato por telefone, whats ou pessoalmente, para verificar a situação, saber os motivos do atraso e orientar a população sobre a importância de se vacinar no prazo”, detalha.

Sindicato ameaça parar o transporte público se o 13º salário não for pago

ALEX MIRANDA

Está prevista para ser realizada na próxima terça-feira (23) uma assembleia organizada pelo Sindicato dos Trabalhadores no Transporte Coletivo de Umuarama (Sintrau), onde deverá ser definida uma provável paralisação do serviço no município. A motivação foi a falta de recursos para o pagamento do 13º salário dos funcionários por parte da empresa concessionária Viação Umuarama. A direção alega não ter recebido recursos legais que deveriam ser repassados pelo Poder Executivo.

O presidente do Sintrau, Hailton Gonçalves, relatou que já foram realizadas duas rodadas de negociação somente no decorrer desta semana, ocasião em que a concessionária que presta o serviço de transporte público coletivo no município, através de sua diretoria, afirmou que não possui

recursos financeiros suficientes para fazer tal pagamento.

A lei prevê que a primeira parcela do 13º salário seja paga aos funcionários até o dia 30 de novembro e a segunda até dia 20 de dezembro. Ainda há a previsão de que o pagamento possa ser feito, dentro da legalidade, em uma única parcela, até o dia 20 de dezembro. “A Viação alega que depende de um repasse que deveria ter sido feito pela Prefeitura e, com este recurso, teria condições de pagar o 13º salário dos funcionários”, disse o presidente do Sintrau.

Ele ainda reforça que tal repasse é referente a um montante de R\$ 70 mil mensais. Trata-se de um subsídio tarifário que foi aprovado pela Câmara Municipal de Umuarama em 27 de agosto deste ano, através do projeto de Lei é o 40/2021, de autoria do Poder Executivo.

O texto foi encaminhado para análise dos parlamentares, no intuito de diminuir os impactos financeiros causados pela pandemia ao setor do transporte público no município. A proposta passou pelas comissões permanentes e depois foi aprovado pela maioria dos vereadores em plenário. Posteriormente foi sancionado pelo prefeito, atualmente afastado, Celso Pozzobom.

Apesar de a aprovação ter ocorrido há quase três meses, nenhuma parcela do subsídio foi repassada à empresa, que possui aproximadamente 150 colaboradores lotados no transporte coletivo. O valor para pagamento do 13º salário custa cerca de R\$ 110 mil.

Conforme o gerente-geral da Viação Umuarama, Wilton dos Santos Cardoso, são transportados cerca de 6,5 mil passageiros, todos



LEI obriga município a repassar R\$ 70 mensais à empresa, que alega ainda não ter recebido. Este recurso serviria para o pagamento do 13º, que pode chegar a R\$ 110 mil

os dias, mas em média, 36% deles, faz parte do sistema de gratuidade, legalizado.

REDUÇÃO NA TARIFA

Ainda de acordo com Cardoso, durante as negociações feitas com o prefeito afastado Celso Pozzobom e sua equipe, houve a imposição

de uma condição apenas para que o pagamento fosse feito através da Lei, já aprovada. Foi reduzido em R\$ 0,10 o preço do ticket de passagem, o conhecido ‘passe de circular’, que desde setembro custa R\$ 4,40 para pagamento em dinheiro e R\$ 4,20 para pagamento com o cartão Transcard.

Prefeitura começa neste mês a repassar o subsídio

Através da Assessoria de Comunicação, a prefeitura de Umuarama anunciou que nos próximos dias inicia o pagamento do subsídio mensal à concessionária do transporte coletivo urbano do município. Confirmou que o repasse servirá para auxiliar no reequilíbrio financeiro do contrato de concessão do transporte sem que a tarifa aumente para o usuário.

PARALISAÇÃO EM JUNHO

Dificuldades financeiras decorrentes da pandemia de

coronavírus, como a queda no número de passageiros e a alta de insumos, entre outras restrições econômicas, levaram a empresa a suspender parte dos horários em junho. Tratativas entre a gestão municipal e a concessionária resultaram na lei 4.488, de 27 de agosto de 2021, alterada pela lei 4492, de 17 de setembro último, que autoriza o Executivo a conceder o subsídio tarifário até o valor mensal de R\$ 70 mil.

O auxílio visa assegurar à tarifa pública um valor justo

tanto para o usuário quanto para a remuneração do prestador do serviço, além de preservar o equilíbrio econômico-financeiro do contrato de concessão, especialmente face à diminuição no volume de usuários e outras dificuldades provocadas pela pandemia.

Após cumprir o que foi acordado (retorno dos horários) e o que exige a lei (redução da tarifa), a empresa cobra o repasse do subsídio – que estaria com atraso de dois meses. O prefeito em exercício, Hermes Pimentel,

reconhece o débito e explica que o pagamento depende de questões burocráticas que já estão encaminhadas. “A situação tramita

administrativamente para a formalização do crédito adicional especial e posterior pagamento, com previsão de início neste mês”, anunciou.

Questões legais

Desde o ano passado o município vem se mobilizando pela manutenção dos serviços. Uma alteração legal aumentou em dois anos o tempo de utilização da frota. “Estamos avaliando a maneira correta de cumprir a lei, que passou a vigorar antes de minha equipe iniciar o trabalho na Prefeitura”, lembrou o prefeito interino Hermes Pimentel. “Vamos atender à empresa com este auxílio de acordo com a lei, criada pelo Executivo e aprovada pelos vereadores, afinal a viação vem cumprindo sua parte. Retomou os horários, reduziu o preço e até ampliou o tempo de integração das linhas para uma hora e meia. O município pretende iniciar o pagamento o quanto antes, com o cumprimento dos trâmites legais”, concluiu.

Alunos do Colégio Prisma visitam a Câmara Municipal

ASSESSORIA

Os alunos do sétimo ano do ensino médio do Colégio Prisma de Umuarama estiveram em visita à Câmara Municipal na tarde de ontem (quarta-feira, 17), acompanhados da professora Liege, da disciplina de História e da diretora da instituição de ensino, Nanci Zafanelli do Amaral Guazelli.

A visita foi intermediada pela vereadora Professora Ana Novais, com a participação do presidente da Câmara,

vereador Fernando Galmassi, e dos vereadores Cris das Frutas, Ednei do Esporte, Mateus Barreto e Sorrisal.

O motivo da visita foi proporcionar aos alunos um entendimento prático do funcionamento do Poder Legislativo Municipal, sendo esta temática abordada neste bimestre nas aulas da professora Liege.

Na ocasião os alunos puderam fazer perguntas aos vereadores fazendo uso da

tribuna. Eles questionaram sobre a tramitação e aprovação de projetos; as funções dos parlamentares, bem como o emprego de recursos públicos e ações voltadas à área educacional do município às quais passam pela Câmara Municipal.

ALUNOS usaram a Tribuna Livre e aprenderam sobre a tramitação de projetos, discussão e aprovação em plenário e sobre as funções dos vereadores



Smel Verão tem atividades esportivas programadas até março do ano que vem

A programação do Smel Verão – um conjunto de atividades esportivas e recreativas organizadas pela Secretaria Municipal de Esporte e Lazer (Smel) de Umuarama – foi aberta com dois grandes eventos na última segunda (15), e tem ações previstas até 11 de março do ano que vem. A intenção é movimentar a comunidade com práticas esportivas e atividades físicas para os mais variados grupos e gostos.

O passeio ciclístico reuniu mais de 250 participantes e terminou com a inauguração do Ponto do Ciclista na Praça Portugal e, também no feriado, a bola pesada rolou nos ginásios Amario Vieira da Costa e Mario Oncken, no Torneio de Futsal Smel Verão. “Reunimos 30 equipes e cerca de 400 adeptos do salonismo de nossa cidade neste evento, que abriu com chave de ouro as competições do Smel Verão”, informou o secretário de Esporte e Lazer,

Jeferson Ferreira.

Após participar do passeio ciclístico, o prefeito em exercício Hermes Pimentel visitou os locais do torneio de futsal. “Recebemos a presença do Pimentel e ficamos muito felizes porque, além do apoio, o prefeito tem prestigiado as competições e testemunhado a satisfação dos atletas e da comunidade esportiva envolvida nos nossos projetos”, declarou o secretário.

O torneio de futsal foi

dividido em duas categorias. Na chave prata o título ficou com a equipe Mega Futsal, o Galo Futsal foi o vice-campeão e o time Base Ó o Gás ficou com o terceiro lugar. Já na chave ouro, o troféu de campeão ficou com o Bar da Baixada e o vice-campeonato com os atletas da Vidrorama. “Parabéns a todos os participantes e podem esperar que em 2022 teremos muito mais”, completou Jefinho.

A programação completa pode ser conferida no site da Prefeitura de Umuarama.



No último final de semana, a cidade de Apucarana sediou a fase final dos 33º Jogos da Juventude do Paraná (Jojups) e 63º Jogos Abertos do Paraná, na modalidade Ginástica Rítmica. Umuarama foi representada na competição pelas alunas/atletas da Academia ProSport. A equipe foi acompanhada

nas competições pelas professoras Franciely Juliana Pizzico e Cleidimar Paulino Junqueira, da Academia ProSport GR. O prefeito em exercício, Hermes Pimentel, e o secretário municipal de Esporte e Lazer, Jeferson Ferreira, parabenizam as atletas umuaramenses Ana Clara Nicolete, Hellen Cajueiro de Almeida, Isabela Cássio Sperandio e Lorena Mingareli Riguetti de Souza pela brilhante participação nos jogos oficiais do governo do Estado.

EXTRAVIO DE ALVARÁ
WALTER COSTA MARCOVICZ GALDINO, inscrita sob nº CNPJ 13.534.265/0001-11, estabelecido na Rua Dos Pardais, 5156, Zona 4, CEP 87.504-516, cidade de Umuarama Estado do Paraná, **comunica para os devidos fins o extravio de seu alvará, nº29.677/2011**. Com esta publicação o mesmo torna-se sem valor legal e comercial.

EXTRAVIO DE ALVARÁ
JL RODRIGUES DE SOUZA CAÇAMBAS - ME, inscrita sob nº CNPJ 05.143.113/0001-60, estabelecido na Rua Tangará, 3285, Jardim Panorama, CEP 87.501-600, cidade de Umuarama Estado do Paraná, **comunica para os devidos fins o extravio de seu alvará, nº26.225/06**. Com esta publicação o mesmo torna-se sem valor legal e comercial.

EXTRAVIO DE ALVARÁ
RANCHO DO VALE INDÚSTRIA E COMÉRCIO DE CHAPÉUS, inscrita sob nº CNPJ 13.975.607/0001-39, estabelecido na Rodovia PR, 468,0 – Zona Suburbana, CEP 87.501-980, cidade de Umuarama Estado do Paraná, **comunica para os devidos fins o extravio de seu alvará, nº29.985**. Com esta publicação o mesmo torna-se sem valor legal e comercial.

SÚMULA DE REQUERIMENTO DE LICENÇA AMBIENTAL SIMPLIFICADA

LBX S/A, CNPJ 12.009.120/0001-39 torna público que irá requerer ao IAT, a Licença Ambiental Simplificada para empreendimento de um condomínio residencial multifamiliar vertical a ser implantado na Avenida Olinda, Lote de Terras nº “A-1 e A-2”, da Gleba nº 14-Figueira, da Colônia Núcleo Cruzeiro, no município de Umuarama-PR.



REPÚBLICA FEDERATIVA DO BRASIL
SERVIÇO DE REGISTRO CIVIL DAS PESSOAS NATURAIS
SEDE DA COMARCA DE UMUARAMA - PARANÁ
Francielle Cassiano Pimenta Sousa
Oficial

FAZ SABER QUE PRETENDEM SE CASAR OS CONTRAENTES:

- 1- CARLOS CARVALHO COSTA e ANA EMILIA DE ASSIS RIBEIRO
- 2- EZIO ALEXANDRE DA SILVA MARSOLA e MÁRCIA DA SILVA PUGLIESI
- 3- MAURICIO ZOTTI SPONCHIADO e MAYARA THAIS BORGES
- 4- EDSON DOS SANTOS EVANGELISTA e SILVANA BASILIO
- 5- RAFAEL CARLOTTI DOS SANTOS e THAIS MARA GARCIA

Se alguém souber de algum impedimento que os iniba de se casar que se oponha na forma da lei.

Umuarama, 18 de Novembro de 2021.

Francielle Cassiano Pimenta Sousa
Oficial Designada



SEMINOVOS

A ALEGRIA DE SER CHEVROLET

COM GARANTIA DE QUALIDADE

CARROS	ANO	COR	OPCIONAIS	VALOR
CRUZE LTZ TURBO	17/18	PRATA	COMPLETO, AUT, COURO	R\$ 98.900,00
FORD KA 1.0 SE	18/19	BRANCO	COMPLETO	R\$ 52.900,00
FORD KA SEDAN 1.5 SE	17/18	BRANCO	COMPLETO	R\$ 52.900,00
HB20 1.6 PREMIUM	15/15	PRETO	COMPLETO, AUT	R\$ 56.900,00
JETTA TRENDLINE	15/16	CINZA	COMPLETO, AUT	R\$ 72.900,00
MONTANA 1.4 LS	19/20	PRATA	COMPLETO	R\$ 64.900,00
NEW BEETLE	08/09	VERMELHO	COMPLETO, AUT, COURO	R\$ 44.900,00
ONIX 1.0 JOY BLACK	20/21	PRATA	COMPLETO, KM 6.400	R\$ 64.900,00
ONIX 1.4 ACTIV	17/18	BRANCO	COMPLETO	R\$ 72.900,00
ONIX 1.4 LTZ	17/18	BRANCO	COMPLETO	R\$ 67.900,00
ONIX 1.4 LTZ	18/19	BRANCO	COMPLETO, COURO	R\$ 72.900,00
ONIX LTZ TURBO	20/21	BRANCO	COMPLETO, AUT	R\$ 86.900,00
PRISMA 1.4 LT	19/19	PRATA	COMPLETO, AUT	R\$ 72.900,00
PRISMA 1.4 LTZ	19/19	PRATA	COMPLETO, AUT, COURO	R\$ 74.900,00
S10 2.5 LT	18/19	BRANCO	COMPLETO, AUT	R\$ 146.900,00
S10 HIGH COUNTRY	21/21	BRANCO	COMPLETO, AUT, COURO	R\$ 259.900,00
SPIN 1.8 LT	16/16	BRANCO	COMPLETO	R\$ 54.900,00
TRACKER 1.8 LTZ	14/14	BRANCO	COMPLETO, AUT, COURO, TS	R\$ 73.900,00
TRACKER PREMIER TURBO	18/18	PRETO	COMPLETO, AUT, COURO, TS	R\$ 99.900,00
TUCSON GLS	12/13	BRANCO	COMPLETO, AUT, COURO	R\$ 59.900,00

COMPRAMOS SEU SEMINOVO

CONFIRA MAIS OFERTAS EM NOSSO SITE:
WWW.UVEL.COM.BR



3621-3000

SERVIÇOS FINANCEIROS RESPEITE OS LIMITES DE VELOCIDADE

Energizar, limpar e harmonizar: os pingentes com sal grosso funcionam?

PINTEREST

Mais do que embelezar, pingentes de sal grosso são usados como uma espécie de amuleto de proteção, mas será que realmente protege as pessoas de energias negativas?

O sal grosso é, na verdade, um cristal de sal formado por pequenos quadrados ou cubos achatados e tem propriedades especiais. Podem ser usados para equilibrar, energizar, limpar e harmonizar nosso campo energético. A mais conhecida característica do cristal de sal é neutralizar as "energias negativas".

Os japoneses consideram o sal um

purificador poderoso. Jogam sal nas soleiras das portas sempre que uma visita menos bem-vinda vai embora. O objetivo é limpar a carga energética que a pessoa pode ter deixado na casa.

No Brasil, existe o banho de sal grosso e o antigo escalda-pés (mergulhar os pés em água bem quente, misturada com sal grosso), que tem o poder de neutralizar a eletricidade do corpo.

E, para espantar o mau-olhado ou evitar visitas indesejáveis, algumas pessoas têm o costume de colocar uma fileira de sal na soleira da porta ou um copo com água e sal grosso do

lado esquerdo da entrada.

CUIDADO!

Usar um pingente de sal grosso vai limpar seu campo energético, mas não todo dia nem toda hora. Ele é tão eficiente que acaba descarregando demais a energia da pessoa, quando usado em excesso. Precisamos nos limpar de influências negativas, mas, ao mesmo tempo, precisamos nos energizar também. Para isso, use seu pingente quando e onde ele será realmente útil. Depois, reponha suas energias por meio do uso de cremes de

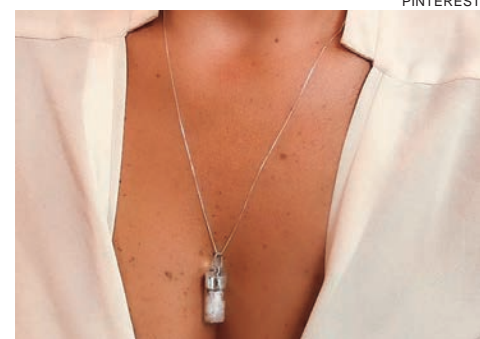

ervas como alecrim ou outro cristal ou pedra que energize e esteja de acordo com o que você busca no momento.

Fonte: Personare

Palavras cruzadas

Cair; desabar			Cosmético para os lábios		Aquilo que sobra	Agradecido	
Tarefa difícil para o tagarela que ouve uma confidência			Extensão de arquivos compactados (Inform.)		Nome da letra "C"	Extravagância; esquisitice	
Munir; abastecer							
Pagar (dívida)				Sucede a quinta			
				Um, dentre vários			
			Gato, em inglês		A região do Distrito Federal (abrev.)		
			Acolhido; protegido				
O produto de preço elevado	Mulher rica (pop.)						Já; neste instante
Concede; outorga	Sem fazer nada						
Veículo usado em lavouras		Alimento preferido do macaco					
				Material sintético que imita o couro		Separa dos outros	
Relativo ao dia a dia							
			Instrumento musical como o bumbo		Título nobre britânico		
Essa, em espanhol	Principal ingrediente do cuscuz doce						
A 2ª vogal					Fator que possibilita a nitidez da foto		(?) das Rocas, reserva natural
Contenta; satisfaz	Marisa Orth, atriz			Sininho (Lit. inf.)			
Palavra como "andar"	Relação (de coisas)			Opõe-se a "mal"			
			A terceira nota musical			4, em algarismos romanos	
Mergulhado no sono		Bem negociado pela corretora					

BANCO 3/cát — esa — rar — str. 7/taploca.

4

Horóscopo do dia

ÁRIES 21/3 a 20/4

As estrelas prometem energias positivas para cuidar de tarefas que podem ser potencialmente lucrativas nesta quinta, e vale a pena se concentrar em qualquer chance de engordar o seu bolso, por mais remota que pareça.

TOURO 21/4 a 20/5

Você começa o dia a todo vapor e pode se sair melhor do que esperava ao cuidar de alguns interesses pessoais. Mas será preciso determinação, paciência e responsabilidade para conseguir bons resultados no trabalho, nada cai de presente no seu colo, por mais que você queira.

GÊMEOS 21/5 a 20/6

Nesta quinta, a melhor pedida é ter cautela na hora de cuidar dos assuntos de rotina, porque o excesso de confiança pode fazer com que você cometa erros básicos, e a saúde também pode se beneficiar de um pouco mais de planejamento e disciplina da sua parte.

CÂNCER 21/6 a 21/7

Que tal tentar algo diferente no trabalho? As estrelas garantem que não terá medo de correr alguns riscos, desde que seja algo razoável, é claro. Se precisar de ajuda ou conselhos, procure os amigos, eles estão ao seu lado nos bons e maus momentos. Mas nem tudo será aquela maravilha, viu? Há sinal de tensão para alguns relacionamentos.

LEÃO 22/7 a 22/8

A vida profissional segue em destaque e sua ambição vai bater no teto! Aproveite para elaborar e colocar em prática novas ideias, assim será possível dar aquela deslanchada na carreira. Dedicar um esforço extra para causar uma boa impressão, seja no trabalho, com amigos ou o moçoão, pode ser a melhor decisão que você vai tomar hoje.

VIRGEM 23/8 a 22/9

A colaboração dos colegas será importante no trabalho se quiser melhorar sua produtividade. Mas como nada é perfeito, pode se preparar pra ralar dobrado mesmo assim. No final das contas, tudo indica que conseguirá dar conta das tarefas se evitar distrações, portanto deixe o celular desligado durante o serviço.



Horóscopo nascido em 18 de novembro

Os nascidos a 18 de Novembro são do signo de Escorpião com a personalidade de Escorpião mesmo. Costumam ser radicais e é difícil mudarem de opinião. A tendência é que sejam conservadores e exigentes. Seu número principal, é o 26, formado de 2, Lua e de 6, Vênus, astros de natureza feminina, ligados ao sonho, à fantasia. Mas a soma dá o 8, de Saturno, que confere seriedade, introspecção, discrição, isolamento, solidão e espírito reservado e prudente. Pode indicar vida longa e obtenção de bens de herança. Indica ainda, muita solidão.

LIBRA 23/9 a 22/10

Mercúrio e Netuno trocam likes nesta manhã e enviam excelentes energias para o trabalho. Também há sinal de boas novas com dinheiro, mas vai depender do seu esforço, tá? Não adianta ficar de braços cruzados, contando só com a mega!

ESCORPIÃO 23/10 a 21/11

Hoje, juntar forças com os colegas e agir em equipe será o caminho para dar conta de tudo o que precisa fazer. Talvez precise deixar algumas implicações de lado, mas a união continua sendo uma boa pedida. Acredite nos seus pontos fortes e mostre que sabe lidar bem com os outros, quando necessário.

SAGITÁRIO 22/11 a 22/12

Seu foco estará no trabalho nesta quinta, mas pode ter sucesso ao lidar com tarefas mais complicadas logo cedo. Com garra e muita fé, vai se destacar nessa jornada pra lá de puxada, principalmente se puder contar com o apoio da família. E como o céu fica tenso no final da tarde, vale a pena redobrar a atenção com o serviço e a saúde.

CAPRICÓRNIO 23/12 a 20/1

Logo cedo, você vai contar com uma dose extra de sorte pra encarar os desafios e brilhar em tudo o que fizer! Bom momento para cuidar de serviços que exigem criatividade e contato com outras pessoas, especialmente se precisa trocar ideias com clientes ou convencer alguém.

AQUÁRIO 21/1 a 19/2

Comece a quinta focando em tarefas que exigem praticidade e responsabilidade. Também será mais produtivo cuidar das tarefas domésticas, desde que consiga paz e sossego no seu cantinho. Ainda que possa pintar alguma treta com um familiar, no geral, o saldo tende a ser positivo e é a família que vai te ajudar a encher o bolso no final das contas.

PEIXES 20/2 a 20/3

No trabalho, seu jeito falante favorece a troca de ideias com os colegas e você pode até se interessar em ouvir novos pontos de vista. Embora as coisas devam correr numa boa na maior parte do dia, será preciso cuidado para não deixar que distrações atrapalhem sua produtividade. Desligue o celular e evite ficar checando as postagens nas redes sociais.

Solução anterior

I	E	T	R	S						
D	I	S	S	I	D	E	N	T	E	
C	O	M	P	O	S	T	A	G	E	M
N	I	O	N	T	V	I				
E	A	N	A	B	O	L	E	N	A	
P	I	E	R	D	U	R	A	R		
D	S	O	L	C	I					
H	A	I	T	I	G	A	P	O		
D	M	L	M	U	E	D				
D	E	P	R	E	C	I	A	Ç	Ã	O
O	E	N	A	N	O	S				
S	I	N	U	C	A	T	A	L	R	
N	E	I	R	O	N	I	C	A		
E	T	N	O	S	A	N	T			
E	T	S	E	M	U	L	O			
R	E	V	O	L	T	O	S			

EXERCITE

SUA MENTE

COM >>>>

Disponível em bancas de todo o Brasil!

COQUETEL

[/revistascoquetel](#)
[@coquetel](#)
[@editoracoquetel](#)

VOCÊ SABIA?

Moda Empreendedora é um evento que está acontecendo online que tem como objetivo fomentar questionamentos e promover conversas em torno dos cinco pilares do evento: sustentabilidade, diversidade, protagonismo feminino, inovação e cultura. No Festival SPFW+ Regeneração de 17 a 21 de novembro em formato híbrido (online e presencial) -



Zélia Casoni

(44) 99966-1716 zeliacasoni@gmail.com

"Não se esqueça de que as únicas duas coisas que as pessoas lêem em uma história são a primeira e a última frase."
HERBERT BAYARD SWOPE

INOVAÇÃO

TROPICAL

A diretoria do Harmonia Club de Campo agendou para o início de dezembro (dia 4) o sua tradicional Noite Tropical que tanto anima os umuaramenses na chegada do verão e no final de ano. Show de fogos, Banda Brasil 2000 e muito pagode com Mistura Brasileira.



ZOOM

Julia Inacio reina absoluta na coluna de hoje em clique exclusivo de Luci Lemes -, enviado para a Coluna com o maior carinho.



CUIDE-SE

Considerado o segundo tipo mais comum entre os homens (atrás apenas do câncer de pele não-melanoma), o câncer de próstata representa 29% dos diagnósticos da doença no Brasil. Os dados são do Inca (Instituto Nacional do Câncer), que apontam ainda para mais de 65 mil novos casos a cada ano. Com início assintomático, muitas vezes o tumor só é descoberto em estágios avançados, aumentando o risco de óbito. Segundo o último levantamento do Instituto, esta foi a segunda principal causa de morte por câncer no país, levando a óbito 15.893 brasileiros. Estudos revelam que cerca de 20% dos diagnósticos do câncer de próstata ocorrem tardiamente, índice que pode ser combatido com o acompanhamento periódico.

RECORDE

O Patrimônio Natural da Humanidade recebeu 22.179 turistas durante os três dias de feriado prolongado, de 13 novembro, sábado, até 15 de novembro, segunda-feira, dia da Proclamação da República. Os números consolidam a maior visitação em um feriado prolongado desde a reabertura do parque, em 4 agosto de 2020. O dia mais movimentado de 2021 também foi registrado neste feriado, com 12.587 visitantes passeando pelo parque no domingo, 14 de novembro. Quem visitou teve a oportunidade de caminhar pelas trilhas em meio a natureza, aproveitar o passeio de barco do Macuco Safari, sobrevoar as quedas com a Helisul e saborear a viagem gastronômica do Porto Canoas. Visitantes de 32 nacionalidades, 26 estados brasileiros e distrito federal contemplaram o maior conjunto de quedas d'água do mundo neste feriado. Entre os estados brasileiros que mais visitaram, Paraná, São Paulo, Santa Catarina, Rio Grande do Sul e Rio de Janeiro, respectivamente, lideram o ranking.

SALADA ORIENTAL DE ARROZ COM FRANGO!

INGREDIENTES

1 xícara (chá) de arroz cozido
1 sobrecoxa de frango assada (cerca de 1/3 de xícara desfiada)

1/3 de talo de salsão
1 colher (sopa) de shoyu (molho de soja)
1 colher (chá) de caldo de limão
2 colheres (chá) de azeite
1/2 pimenta dedo-de-moça
cebolinha fatiada a gosto
gergelim branco e preto torrado a gosto

MODO DE PREPARO

Com as mãos, desfie a sobrecoxa. Descarte pele e osso. Lave e corte um

pedaço de 5 cm do talo de salsão. Fatie esse pedaço em tiras finas, no sentido do comprimento. Lave e corte 1 pimenta dedo-de-moça ao meio e descarte as sementes. Fatie uma metade em tirinhas. Dica: para evitar acidentes com dedos apimentados nos olhos, passe óleo ou azeite nas mãos depois de cortar as pimentas — a capsaicina, substância responsável pelo ardor, é lipossolúvel. Depois, lave as mãos com sabonete para tirar o óleo. Numa tigela, misture o arroz com o shoyu, o azeite e o caldo de limão. Transfira para um prato, cubra com o frango desfiado e as tiras de salsão e de pimenta. Salpique com a cebo-



linha, o gergelim e sirva a seguir. Se quiser levar a salada como marmitta, deixe para salpicar a cebolinha e o gergelim na hora de comer.