

Acesf tenta resolver o problema de esgotamento do espaço no Cemitério

A capacidade de sepultamento do Cemitério Municipal está próxima de se esgotar. Até o Dia de Finados deste ano, apenas 7% de sua área total estava disponível para novos túmulos. Atualmente o Cemitério possui cerca de 14 mil sepulturas e, desde o início da lotação, a Acesf realiza ações para resolver o problema. A construção de um gavetário vertical foi uma das alternativas, além da extensão do Cemitério para uma área de 8 mil metros quadrados que já está em andamento. **6**

Visita

ASSESSORIA



Deputada vem à Umuarama mostrar conquistas

3

Começa hoje a vacinação das crianças de 5 a 11 anos

7

Projeto prevê a criação de duas novas secretarias

8

Prefeito quer aumento de 10,56% aos servidores

11



Variação de 420%

Uma pesquisa do Procon divulgada ontem, apontou que as diferenças de preços entre produtos similares são realmente grandes, ultrapassando os 400%. O estudo feito em cinco livrarias e papelarias da cidade, revela que a maior variação de preços está no esquadro plástico de 21 cm, que pode ser encontrado a R\$ 0,95 e a R\$ 3,20, uma diferença de 426,3%. O papel dobradura fica em segundo lugar, sendo encontrado a R\$ 0,35 e a R\$ 1,80, uma diferença de 414,3%. **10**



JOSE A. SABINO/ASSESSORIA/SECOM

GILSON ABREU/AEN

Pouca chuva

Em Umuarama, o levantamento do Simepar aponta que a média histórica de janeiro é de 163,1 milímetros. Nos 16 primeiros dias de 2022, foram apenas 48 milímetros de chuvas que caíram dentro dos limites do município, ou seja, 115,1 milímetros a menos que o esperado. **15**



Supermercados devem destacar data de validade de produtos em promoção

Sabe quando você está no supermercado e se depara com uma ótima promoção, mas desconfia da validade do produto? Aqui no Paraná este tipo de dúvida não ocorre. Isso porque a lei estadual nº 17.478/2013, aprovada na Assembleia Legislativa (Alep), obriga lojas, mercados e demais estabelecimentos similares a divulgarem em destaque a data de vencimento dos produtos incluídos em todas as promoções especiais ou relâmpagos.

Muitas vezes, lojas e supermercados colocam produtos perecíveis, principalmente alimentos e bebidas, com a validade próxima do vencimento em promoção. Com isso, fica mais fácil para esses estabelecimentos comerciais venderem esses artigos que muito em breve não poderão ser mais comercializados.

CARTAZES DESTACADOS

A lei diz que essa exposição em cartaz é obrigatória para produtos que venham a vencer dentro do prazo de dez dias. Quando os produtos anunciados apresentarem mais de um prazo de validade, todos deverão ser divulgados de igual maneira.

Ainda de acordo com a legislação, o destaque



DIVULGAÇÃO

UMA lei estadual determina que a exposição seja feita em cartaz para produtos que venham a vencer dentro do prazo de dez dias

dos cartazes com as datas de vencimento deve ter o mesmo tamanho daqueles que destacarem os preços promocionais. Caso a divulgação da promoção seja

feita oralmente, através de etiquetas marcadas, ou por qualquer outro meio, o prazo de validade deverá ser anunciado pelo mesmo método, simultaneamente.

Lacuna

A lei estabelecida pelo Poder Legislativo paranaense preenche uma lacuna do Código de Defesa do Consumidor, que não prevê qualquer restrição para esse tipo prática. Sendo assim, os consumidores estão protegidos e amparados pela legislação para não serem pegos de surpresa durante suas compras. A íntegra dessa lei e de outras leis que garantem o direito do consumidor pode ser encontrada no aplicativo Agora é Lei no Paraná, disponível na loja de aplicativos do seu celular. Mais informações também estão disponíveis no site da Assembleia.

Loterias

Lotofácil concurso: 2424
01 03 04 05 06 09 10 11
14 15 16 20 22 23 25

Megasena concurso: 2444
15 17 20 35 37 43

Dupla sena concurso: 2322
1º sorteio 13 21 25 31 36 41
2º sorteio 05 10 26 33 37 38

Quina concurso: 5756
36 51 55 66 76

Federal concurso: 5630
1º prêmio 32.255
2º prêmio 52.523
3º prêmio 67.782
4º prêmio 75.953
5º prêmio 00.037

Lotomania concurso: 2263
02 07 08 17 18 19 33 36 41 43
44 47 48 62 69 72 87 93 98 99

Timemania concurso: 1736
09 15 16 34 42 70 79
TIME DO SERGIPE

Dia de Sorte concurso: 555
04 12 15 17 22 24 25
MÊS DA SORTE:

Super Sete concurso: 196
COLUNAS
1 2 3 4 5 6 7
07 03 09 03 02 04 04

NOSSOS RESULTADOS SÃO INFORMATIVOS E NÃO SUBSTITUEM OS RESULTADOS OFICIAIS

PREVISÃO DO TEMPO

Umuarama

Terça
↑35 ↓24

Quarta
↑38 ↓24

Curitiba

Terça
↑28 ↓20

Quarta
↑28 ↓20

Fases da lua

Cheia 17/01 - 20h51 Minguante 25/01 - 10h42 Nova 1/02 - 02h49s Crescente 08/02 - 10h51

INDICADORES ECONÔMICOS

DÓLAR					17/01	
	% dia	compra	venda	% mês		
COMERCIAL	+0,3%	5,5260	5,5270	-0,9%		
PTAX (BC)	-0,5%	5,5052	5,5058	-1,3%		
PARALELO	-0,3%	5,3900	5,8200	-0,3%		
TURISMO	-0,3%	5,3900	5,8000	-0,3%		
EURO	-0,8%	6,2770	6,2799	-0,7%		

POUPANÇA - TR

Período/depósitos...	Poup. antiga	Poup. nova	Rem. básica
14/12 a 14/1	0,6029	0,6029	0,1024
15/12 a 15/1	0,6042	0,6042	0,1037
16/12 a 16/1	0,5839	0,5839	0,0835
17/12 a 17/1	0,5500	0,5500	0,0498
18/12 a 18/1	0,5539	0,5539	0,0536

BOVESPA					17/01	
	%					
IBOVESPA:	-0,52%	106.373	pontos			
Ações			%	R\$		
Petrobras PN	+0,16%	31,50				
Vale ON	-0,52%	84,25				
Itaunibanco PN	+0,60%	23,64				
Bradesco PN	+0,57%	20,99				
Magazine Luiza ON	-3,32%	6,12				
Cielo ON	+4,95%	2,12				

ÍNDICES DE INFLAÇÃO

Índice em %	NOV	DEZ	ano	12m
IPCA (IBGE)	0,95	0,73	10,06	10,06
IGP-M (FGV)	0,02	0,87	17,78	17,78
IGP-DI (FGV)	-0,58	1,25	17,74	17,74

* Correção anual. Multiplique valor pelo índice
SELIC ANUAL: 9,25% | TJLP: 6,08%

TABELA DO IR				
BASE (R\$)	Aliq. %	deduzir		
Até 1.903,98	-	-		
De 1.903,99 até 2.826,65	7,5	142,80		
De 2.826,66 até 3.751,05	15	354,80		
De 3.751,06 até 4.664,68	22,5	636,13		
Acima de 4.664,68	27,5	869,36		

OUTROS INDICADORES

	NOV	DEZ	JAN
TJLP (%)	5,32	5,32	6,08
Sal. mínimo	1.100,00	1.100,00	1.210,44
UPC	23,54	23,54	23,54

CUSTO DA CONSTRUÇÃO (CUB)

R\$/m2	NOV	DEZ	%m	%ano	%12m
Paraná	1.995,80	2.003,30	0,38	16,47	16,47
Norte	2.107,67	2.082,01	-1,07	17,95	17,95
Oeste	2.032,44	2.040,92	0,42	16,04	16,04

PREVIDÊNCIA		COMP. DEZEMBRO	
Empresário/empregador	Contribui 11% sobre pró-labore, entre R\$ 1.100,00 (R\$ 121,00) e R\$ 6.433,57 (R\$ 707,69), por GPS.		
Autônomo	1) Quem só recebe de p. físicas: recolhe 20% entre R\$ 1.100,00 (R\$ 220) a R\$ 6.433,57 (R\$ 1.286,71). 2) Recebe de jurídicas: a empresa recolhe 11% sobre o máximo de R\$ 6.433,57 (R\$ 707,69) e desconta do autônomo. 3) Recebe jurídicas e físicas: desconto de 11% e que recebe de jurídicas até R\$ 6.433,57 (R\$ 707,69). Se não atingir este teto, recolhe 20%, via carnê, sobre a diferença até R\$ 6.433,57. 4) Aut. especial: sobre R\$ 1.100,00, recolhe 5% (donas de casa, Lei 12.470/2011) ou 11% (demais), mas só aposenta por idade.		
Facultativo	Contribui com 20% sobre valores entre R\$ 1.100,00 (R\$ 220,00) a R\$ 6.433,57 (R\$ 1.286,71), por carnê.		
Empregados - taxas de desconto	Taxa até R\$ 1.100,00 (sal. mínimo)	7,5%	
	Taxa entre R\$ 1.100,01 e R\$ 2.203,48	9%	
	Taxa entre R\$ 2.203,49 e R\$ 3.305,22	12%	
	Taxa entre R\$ 3.305,23 e R\$ 6.433,57	14%	

COMO EFETUAR O CÁLCULO:

calcule o valor da taxa de cada intervalo de salário, e depois some os valores EMPREGADOR - Taxa de 12% (Pes. físicas)
Venc.: emp. 20/01 físicas 17/01, domésticos 06/01

MERC. RURAL

PREÇO PRODUTOR (DERAL/SEAB)				
Em 17/01	PR	DIA	30d.	Casc.
SOJA	164,93	-0,1%	2,7%	164,00
MILHO	90,60	0,9%	10,7%	91,00
TRIGO	89,26	-0,1%	0,3%	92,00
BOI GORDO	313,40	-0,1%	3,4%	310,00
SUINO	5,42	-0,7%	-6,6%	-

BOLSA DE CHICAGO

Em *14/01	CONT.	FECH.	DIA	30d.
SOJA	jan/22	1.356,75	-8,50	7,7%
FARELO	jan/22	445,00	21,30	18,1%
MILHO	mar/22	596,25	8,75	1,0%

LOTES/ATACADO (AgDOSSIÊ.DINHEIRO)

Em 17/01	PRAÇA	R\$/sc	SEM	30d.
SOJA	Cascavel	175,00	-1,7%	5,4%
SOJA	Paranaguá	180,00	-0,6%	6,5%
MILHO	Cascavel	98,00	1,0%	12,6%

expediente



Direção-Geral
Clarice Roman
Editor-chefe
Alex Miranda
editoria@tribunahoje.jor.br
www.tribunahoje.jor.br

Uma publicação de Jornal Oparana S/A - CNPJ: 21.819.026/0003-06
Redação, administração, publicidade
Rua Des. Lauro Lopes, 3663 - Centro Empresarial Piemont II - Sala 07
CEP 87.501-210 - Umuarama/PR
Telefone Central (44) 3056-6050

Emails
editoria@tribunahoje.jor.br
diretor@tribunahoje.jor.br
comercial@tribunahoje.jor.br
assinaturas@tribunahoje.jor.br

REPRESENTANTE NACIONAL
Merconet
(41) 3079-4666

Deputada federal veio à Umuarama apresentar conquistas



A deputada anunciou ao prefeito Pimentel que Umuarama será contemplada com uma pá carregadeira e um caminhão basculante

O prefeito interino Hermes Pimentel acompanhou a visita da deputada federal Aline Sleutjes (PSL/PR) a Umuarama na noite da última sexta-feira, 14. Presidente da Comissão da Agricultura na Câmara dos Deputados e vice-líder do Governo no Congresso Nacional, a deputada foi recebida no anfiteatro da Sociedade Rural de Umuarama (SRU) para um

encontro com lideranças locais e regionais e trouxe ótimas notícias para a cidade.

A deputada anunciou ao prefeito Pimentel que Umuarama será contemplada com uma pá carregadeira e um caminhão basculante, resultado de suas gestões junto ao governo federal. Pimentel agradeceu o empenho da parlamentar e disse que os implementos serão muito

úteis na realização de obras, serviços públicos e manutenção da extensa malha de estradas rurais não pavimentadas do município.

A deputada Aline Sleutjes aproveitou o encontro político para anunciar sua disposição de concorrer a uma das vagas de senador da República pelo Paraná, declarando-se pré-candidata.

Bolsonaro admite problemas para sua reeleição e pede união dos apoiadores

Em meio a uma divisão na base que o apoiou em 2018 e queda na popularidade, o presidente Jair Bolsonaro admitiu impasses para seu projeto de reeleição em outubro e voltou a atacar o PT, partido do ex-presidente Lula, provável rival na disputa presidencial. “A missão está posta, obviamente a gente vai ter problemas numa possível reeleição, mas temos que brigar para que nós não venhamos voltar atrás em função de tudo que já aconteceu no Brasil”, disse Bolsonaro, que atacou a gestão do PT em função dos rombos na Petrobras.

O presidente afirmou que tem “muitos apoiadores” no Estado e fez um apelo pela união dos aliados. Com um apoio majoritário da população à vacinação contra a covid, conforme pesquisas

divulgadas recentemente, Bolsonaro afirmou que é preciso convencer o “outro lado”, mas, respeitar a posição de cada um.

“Vamos cada um respeitar a posição do outro, quem é contra ou quem é a favor, seja o que for. Vamos tentar convencer o outro lado e, caso não possamos convencê-los, vamos seguir a nossa vida. Não vamos brigar entre nós. Afinal de contas, o bem maior que nós temos é a liberdade, não podemos perder por ter desavenças entre nós”.

Em aceno ao eleitorado evangélico, dividido nas intenções de voto entre Bolsonaro e Lula, o presidente afirmou que agora o STF tem um ministro “terrivelmente evangélico” e que as decisões envolvendo pautas ideológicas cairão nas mãos de André Mendonça.

JOGOS DE AZAR

Bolsonaro também afirmou que os jogos de azar não são “bem-vindos no Brasil”. Sinalizou que deve vetar a legalização da prática se um projeto de lei for aprovado nesse sentido. Nesse caso, ele lembrou que o veto pode ser derrubado no Congresso.

O presidente da Câmara, Arthur Lira (PP-AL), aliado de Bolsonaro, pretende pautar o projeto da legalização a partir de fevereiro, com a volta do recesso parlamentar. Em dezembro, os deputados aprovaram um requerimento de urgência para a tramitação do projeto no plenário da Casa. Foram 293 votos a favor, 138 contra e 11 abstenções.

A bancada evangélica é contra a proposta, dividindo a base aliada de Bolsonaro no tema.

Giro Político

redacao@tribunahoje.jor.br

DIVULGAÇÃO

Empregos

Antes da divulgação dos dados do Caged de dezembro, o presidente Jair Bolsonaro afirmou que o Brasil ultrapassou a marca de 3 milhões de empregos criados em 2021. “No mês de dezembro, ainda não pegamos esses números, estão para aparecer. Então, até o final de novembro, foram 2,992 milhões de empregos. Dezembro, como é um mês atípico para melhor, nós ultrapassamos sim 3 milhões de empregos durante o ano de 2021”, disse. Para 2022, de acordo com o presidente, o governo vai investir em desburocratização e desregulamentação para combater o desemprego. Em meio à discussão sobre o futuro da reforma trabalhista, defendeu a mudança de Michel Temer, tema que causou ruído entre Lula e o ex-governador de São Paulo Geral Alckmin, cotado para ser o vice na chapa. “Mente quem fala que a reforma trabalhista retirou direitos do trabalho”, disse Bolsonaro.



Positivado

O ex-ministro da Educação e ex-prefeito de São Paulo Fernando Haddad (PT) testou positivo para covid-19. Sem ter tomado a dose de reforço da vacina, prevista para esta semana, o petista disse ontem (segunda-feira, 17) que os sintomas são os mesmos de uma rinite alérgica. “Ficarei isolado, seguindo orientação médica. Cuidem-se”, publicou Haddad, que voltou a falar da importância da vacinação e do uso de máscaras. Haddad entra pro rol de personagens da política que testaram positivo para covid neste início de ano.

Quem mais positivou

Além de Fernando Haddad, também positivaram para covid-19 os governadores do Pará, Helder Barbalho, do RS, Eduardo Leite, do PR, Ratinho Junior, do RJ, Claudio Castro, de SC, Carlos Moisés, do Maranhão, Flávio Dino, o presidente do Banco Central, Roberto Campos Neto, a ministra da Mulher, Família e Direitos Humanos, Damara Alves, os senadores Fabiano Contarato e Luis Carlos Heinze, os deputados Marcelo Freixo e Tabata Amaral, o prefeito do Recife, João Campos, e o pré-candidato à Presidência do Podemos, Sergio Moro.

Tem mais...

O ministro do Trabalho e Previdência, Onyx Lorenzoni, informou, via redes sociais, que testou positivo para covid-19. Em “live” com sua mulher, Denise Veberling, no Instagram, o ministro afirmou que recebeu o diagnóstico na noite de domingo (16) e que sente sintomas de uma “gripe forte, mas não mais do que isso”. Apesar de ambos estarem na mesma casa, por recomendação médica, o ministro estava em um cômodo separado de sua mulher, que, segundo ele, não apresenta sintomas da doença. Sobre o diagnóstico, Denise brincou que Onyx está “pós-graduado em covid”, ao informar que no recesso entre Natal e Ano Novo “todos nós pegamos h3n2”, em referência a um novo tipo de gripe que se dissemina no País. Em julho de 2020, quando chefiava o Ministério da Cidadania, Lorenzoni já tinha testado positivo para a doença.

PT para evangélicos

O PT planeja lançar um programa de entrevistas voltado para evangélicos na TV no Youtube, em fevereiro. A iniciativa é parte da estratégia de aprimorar a comunicação do partido e alavancar a candidatura de Lula. O público evangélico é considerado um segmento prioritário nas eleições de 2022. Gleisi Hoffmann, admitiu que Bolsonaro e seus apoiadores têm presença superior à da sigla nas redes sociais. “O pessoal da extrema-direita tem uma rede mais capilarizada do que nós”, disse. Por isso, melhorar a performance nas redes é uma das prioridades para o ano eleitoral.

PELO
PARANÁADIPR
Associação dos Jornais
e Portais do Paraná

Prêmio Fiep

O 7º Prêmio Sistema Fiep de Jornalismo está com as inscrições prorrogadas até 4 de fevereiro de 2022. O prêmio é uma iniciativa do Sistema Fiep para valorizar o trabalho da imprensa e seu papel no desenvolvimento do setor. Podem concorrer ao prêmio materiais jornalísticos relacionados à indústria paranaense. A inscrição, o regulamento e os temas centrais para concorrer ao prêmio estão disponíveis no site da Fiep.

Hospital da Criança

As obras do Hospital da Criança Irmã Calista de Maringá já foram finalizadas. Contudo, o local ainda não está liberado para iniciar os atendimentos porque a administração ainda não foi determinada. A deputada estadual Maria Victoria (PP) explicou que o funcionamento depende da eleição de uma entidade filantrópica, que vai administrar o hospital.

Hospital referência

No Hospital da Criança Irmã Calista de Maringá vão funcionar 40 leitos de UTI pediátrica e neonatal, 124 leitos de internação, centro cirúrgico, um hospital-dia, um centro de especialidades, duas recepções, laboratório, centro de imagens e uma ala de ensino e pesquisa. A estrutura irá atender crianças em tratamento de câncer de Maringá e de toda a região.

Senado

Picler é pré-candidato ao Senado pelo Patriota e um dos primeiros empresários graúdos a anunciar apoio a Moro. “É a torcida da oposição”, disse Wilson Picler sobre “as ilações” de que Sérgio Moro aventa a possibilidade de disputar o Senado pelo Paraná, São Paulo ou Distrito Federal.

Bolsas

A SWA Sistemas – empresa de Medianeira especializada em sistemas de tecnologias da informação na área de educação – vai destinar R\$ 300 mil para bolsas de ensino superior. A proposta é atender 200 bolsas. “Educa SWA” vai oferecer bolsas nas áreas em que a empresa mais precisa de profissionais: administração, finanças, jurídico, desenvolvimento de tecnologias, marketing, entre outras.

Dote do ano

Mesmo sem a definição sobre qual candidato apoiar nas eleições presidenciais

de outubro, o União Brasil já tem três nomes de vice para oferecer: Luciano Bivar (PE), presidente do PSL; Luiz Henrique Mandetta (DEM-MS), ex-ministro da Saúde, e Mendonça Filho (DEM-PE), ex-titular da Educação. Fusão entre o DEM e o PSL, o União Brasil nasce com o maior fundo eleitoral para a campanha deste ano, na casa de R\$ 1 bilhão. O TSE deve avaliar a criação do partido em fevereiro.

Federação

Caminha a formação entre o PSDB e o Cidadania. Os principais entraves estão nas disputas regionais. Se confirma, a federação no Paraná terá oito deputados: Michele Caputo (PSDB), Ademar Traiano (PSDB), Paulo Litro (PSDB), Douglas Fabrício (CDN), Tercílio Turini (CDN), Cristina Silvestri (CDN), Valdir Rossoni (PSB) e Rubens Bueno (CDN). Dos oito, apenas Rossoni não vai para a reeleição.

Candidatos

Em Londrina, 12 dos 19 vereadores podem se candidatar nas eleições de outubro: Deivid Wisley (Pros), Jessião (PP), Matheus Thum (PP), Mara Boca Aberta (Pros), Giovani Mattos (PSC), Fernando Madureira (PTB), Ailton Nantes (PP), Matheus Thum (PP), Danielle Ziober (PP), Emanuel Gomes (Republicanos), Lenir de Assis (PT) e Eduardo Tominaga (DEM).

Time

O presidente Jair Bolsonaro (PL) começou a estruturar a equipe que coordena a campanha à reeleição ao Palácio do Planalto. O grupo é formado pelo senador Flávio Bolsonaro (PL-RJ), e pelos ministros Ciro Nogueira (Casa Civil), Luiz Eduardo Ramos (Secretaria-Geral) e Anderson Torres (Justiça). Valdemar Costa Neto (presidente do PL) e o senador Jorginho Mello (PL-SC), por enquanto, são colaboradores.

Vacinação em massa salvou a vida de muitos paranaenses

Na véspera de completar um ano da aplicação da primeira dose de vacina contra a covid-19 no Estado, o Paraná registra um número de mortes muito inferior do que nas fases mais agudas da pandemia. Em 18 de janeiro de 2021, quando a enfermeira Lucimar de Oliveira, da linha de frente do Hospital do Trabalhador, recebeu o primeiro imunizante, o momento era de incertezas em relação à duração da imunidade e eficácia das vacinas contra as possíveis novas variantes, ou também se seriam capazes de conter os sintomas mais críticos e até fatais da doença.

Um ano depois, por conta da vacinação em massa, o cenário é outro. Em janeiro de 2021, por exemplo, foram contabilizados 1.936 óbitos, enquanto neste mês, até o momento, foram 34. Com mais de 70% da população imunizada com as duas doses, o Paraná conseguiu superar os períodos mais críticos da pandemia e evitou a morte de muitos paranaenses, afirmou o secretário estadual de Saúde, Beto Preto, em entrevista concedida para a Agência Estadual de Notícias. Atualmente, os paranaenses estão recebendo a terceira dose (reforço) e em alguns casos a quarta.

Durante a conversa, o secretário também destacou a mobilização do Governo para viabilizar a campanha de vacinação, falou sobre como a imunização contribuiu para a redução da ocupação de leitos no Estado, e lamentou os impactos de quem escolheu não se vacinar: são a maioria entre os internados com quadros mais graves da infecção. Além disso, no último sábado (15), chegou a vez de imunizar as crianças com idades entre 5 e 11 anos, o que Beto classificou como “a vacina da esperança”.

O secretário também alertou para uma possível tendência de aumento no número de casos de Covid-19 no Estado – ainda que leves devido a população imunizada – por conta da



“A vacina é o milagre da vida. Nós conseguimos ultrapassar esses momentos difíceis por causa da vacina”, disse o secretário de Saúde do Estado

variante Ômicron, que teve o primeiro caso confirmado no último dia 12 de janeiro, mas fez questão de ressaltar a eficácia das vacinas contra a nova variante.

Por fim, reforçou a importância de que ainda sejam mantidos os cuidados básicos para evitar a transmissão do vírus, como o uso de máscara e o distanciamento social; e abordou outros assuntos relevantes, como o calendário vacinal contra a H3N2 e novos investimentos em cirurgias eletivas no Estado, que devem chegar a R\$ 50 milhões.

Quais os efeitos da vacinação no Paraná, um ano após a primeira aplicação?

A vacina é o milagre da vida. Nós conseguimos ultrapassar esses momentos difíceis por causa da vacina. Sem ela, teríamos perdido a vida de muitos paranaenses. Infelizmente alguns sucumbiram, mas nós teríamos perdido ainda mais. Nós passamos o ano de 2020 inteiro sem vacina. Quando começou a ser aplicada, trouxe esperança. Neste momento, em 2022, com a chegada da variante Ômicron

oficialmente ao Paraná, percebemos a mudança no padrão de contaminação: é mais rápido, mais objetivo. Estamos diante de algo que é muito difícil de controlar e só estamos conseguindo manter os casos ainda sob controle, sem necessidade do aumento de internamentos e também sem contar mais óbitos do que já vínhamos contando, porque temos uma população vacinada.

“Nós tivemos nos últimos dias Natal e Ano Novo aglomerações, viagens, reuniões familiares, grandes shows. Esse é o momento de tomar todas as medidas não farmacológicas de novo, e dar muito foco na vacina. Infelizmente, isso ajudou a acelerar a transmissão do vírus, que vem se comportando com quadros mais leves, mas não são quadros mais leves porque essa variante é mais fraca, são mais leves porque as pessoas estão vacinadas. Nossos leitos de enfermarias e de UTIs ainda estão em um número suportável, porém, se não houver um grande esforço coletivo nas próximas semanas, talvez tenhamos mais paranaenses internados nos leitos dos nossos hospitais”, explica o secretário.

Carnaval

Ao ser questionado sobre o Carnaval, ele disse que acredita no crescimento dos casos. “Nosso comitê interno está debatendo os assuntos. Num primeiro momento não vamos tomar nenhuma medida que venha a trazer restrição absoluta da circulação das pessoas. Mas a gente reitera o pedido de convencimento para que todos possam de uma forma ou de outra fazer o combate ao coronavírus. Nós precisamos de todos com máscara, lavagem das mãos, os cuidados com o álcool em gel, tudo aquilo que nós temos preconizado ao longo de dois anos e que precisa ser mantido, além do foco na vacina”, concluiu.

Chuva de janeiro está 115,1 mm abaixo da média em Umuarama



GILSON ABREU/AEN

CHUVAS em todo o Paraná ganharam força em janeiro, mas seguem abaixo da média histórica

As chuvas voltaram a ganhar intensidade no Paraná em janeiro de 2022, mas ainda estão distantes da média histórica para o mês. Segundo levantamento do Sistema de Tecnologia e Monitoramento Ambiental do Paraná (Simepar) sobre os primeiros 16 dias do mês, apenas Assis Chateaubriand, Cambará, Cândido de Abreu, Curitiba, Guarapuava, Fernandes Pinheiro, Guaíra, Guaratuba, Lapa, Palmas, Pinhais, Ponta Grossa, Telêmaco Borba e União da Vitória estão a menos de 100 milímetros de atingir a média histórica, enquanto outras 27 cidades ainda estão distantes da régua normal do mês.

ABAIXO DA MÉDIA HISTÓRICA

Em Umuarama, o levantamento do Simepar aponta que a média histórica de janeiro é de 163,1 milímetros. Nos 16 primeiros dias de janeiro de 2022, foram apenas 48 milímetros de chuvas que caíram dentro dos limites do município, ou seja, 115,1 milímetros a menos do que era esperado.

O levantamento foi

divulgado ontem (segunda-feira, 17) e aponta chuvas de 115 milímetros em Curitiba, faltando 70 mm para alcançar a normalidade (185 mm). Apenas no sábado choveu entre 30 e 50 mm em pontos distintos da Capital.

Pinhais e Guarapuava são as que estão mais próximas da média. A cidade da Região Metropolitana de Curitiba já registrou 174,2 mm de chuva em janeiro, contra 191,5 mm da média (diferença de apenas 17,5 mm). No município do Centro-Sul já choveu 161 mm, contra 185,3 mm da série histórica (restando 24,3 mm).

A região que mais concentrou chuvas foi Guaratuba,

com 307 mm até o momento, restando 44,3 mm para a média (351,3 mm). É quase o dobro de precipitações das cidades que também registram chuvas em alta: Pinhais (174,2 mm), Paranaguá (161,8 mm), Guarapuava (161 mm) e Antonina (158 mm).

Os principais déficits são em Foz do Iguaçu (Oeste), restando 275,3 mm (apenas 34,4 mm, contra 309,3 mm de média); Campo Mourão (Noroeste), restando 256,6 mm (apenas 40 mm em janeiro, contra 296,6 mm de média); e Altônia (Noroeste), restando 227,7 mm (53 mm em 2022, contra 280 mm de média).

Rodízio

Com as chuvas de janeiro, a Sanepar acrescentou mais um dia com água no rodízio da Região Metropolitana de Curitiba. O tempo de abastecimento será de três dias e meio (84 horas com água) e até 36 horas de suspensão. Este novo modelo é possível devido à elevação do nível das barragens do Sistema de Abastecimento Integrado de Curitiba e Região Metropolitana (SAIC), que chegou nesta segunda a 76,9%. Outras cidades com situação crítica de abastecimento também estão com rodízio, como Dois Vizinhos, no Sudoeste. Em 2021, o País viveu a pior seca em 91 anos. O Paraná tem sido afetado pela crise hídrica desde 2020, quando os reservatórios atingiram níveis mínimos históricos. O estado está sob Decreto de Emergência em todo o seu território devido à estiagem.



Vendeta de Alckmin

Em política, o fígado movido pela vendeta arde mais que tapinhas de adversários nas costas. O ex-governador Geraldo Alckmin, que orbita atrás de partido e vitrine nacional, transita entre os dois. E tem a perder, indicam amigos e ex-aliados. A porta de saída do PSDB foi aberta quando lhe ofereceram a candidatura a deputado federal – o que considerou um acinte do partido. Tucanos lhe avisaram que vai perder o seu eleitor fiel na eventual aliança com Lula da Silva (PT).

Risco

E o risco maior: se enterrar de vez, puxado por Lula, caso o petista perca a eleição. O apoio do PT a Geraldo Alckmin não lhe rende votos.

Ponte

O Ministro do Desenvolvimento Regional e pré-candidato ao Senado pelo Rio Grande do Norte, Rogério Marinho, um egresso do baixo clero da Câmara, não faria diferente num ministério.

Caneta

Usou a caneta e destinou R\$ 38.310.823 para a construção de ponte em seu reduto eleitoral, ligando São Gonçalo do Amarante a Natal, sobre o rio Jundiá.

O clã se espalha

Há duas décadas a família Bolsonaro usa estratégia partidária-eleitoral que fortalece o clã: filiação em diferentes partidos. Na iminência do novo pleito não é diferente. O patriarca Jair entrou no PL – mesmo caminho do filho senador Flávio (RJ). O vereador carioca Carlos bate ponto no Republicanos (ligado à Igreja Universal).

Nanico

Eduardo (PSL), o deputado federal campeão de votos em São Paulo, pode disputar a reeleição pelo PRTB. Movimentos de aliados indicam a estreia de bolsonaristas no 'nanico'. Negociam com o PRTB o ex-líder deputado Vitor Hugo (GO) e o deputado General Girão (RN).

País das rádios

O país terá 5.365 rádios até o fim do ano com as novas concessões do Plano Nacional de Outorgas. Sudeste (hoje com 1.588 transmissoras) terá mais 106; o Centro-Oeste (466) ganhará 33; Nordeste (1.543) ficará com outras 180; Serão novas 32 na região Norte (atualmente com 366); e o Sul (970) tem autorização para 81 concessões.

Chifre na caixa

No dia 6 de fevereiro completam-se dois anos de flagrante curioso do Ibama do Paraná após aviso dos Correios. Foram apreendidos utensílios de cozinha feitos com chifres de cervo axis, sem licença de importação. Seu habitat são florestas asiáticas. O dono não apareceu ainda.

ONG

A bancada do PT na Câmara apresentou ação junto ao TCU e ao MPF-RJ solicitando investigação do repasse de recursos públicos – via "orçamento secreto" – de R\$ 41,6 milhões de reais à organização não-governamental Instituto Leo Moura Sports (ONG que leva o nome do ex-jogador do Flamengo).

Em alerta

Mapeamento feito pela Confederação Nacional de Municípios (CNM) mostra que 93,9% das prefeituras apontaram crescimento preocupante de atendimentos a pessoas com sintomas gripais em hospitais. Mais de 1,1 mil (60%) municípios posicionaram que ocorreu aumento no afastamento de servidores por conta do coronavírus.

ESPLANADEIRA

Ibmecc Brasília promove hoje palestra Influência Digital: Como explorar o poder invisível do boca-a-boca virtual? # TC Labs lança Índice de Atividade Econômica para monitorar expansão ou recessão da economia e sua relação com Ibovespa. # Alice Porto, CEO do Contadora da Bolsa, fala, nesta quarta-feira, sobre tributação para quem investe na Bolsa de Valores, na Xpeed School. # Google doa R\$ 550 mil para atingidos das enchentes na Bahia e Minas Gerais.

reportagem@colunaesplanada.com.br
Whatsapp/celular (61) 99855-3339

Acesf tenta resolver o problema de esgotamento do espaço no Cemitério

ALEX MIRANDA

A capacidade de sepultamento do Cemitério Municipal de Umuarama está próxima de seu esgotamento. Até o fim de Finados deste ano, apenas 7% de sua área total estava disponível para novos túmulos. Para resolver o problema paliativamente, foi suspensa a venda de terrenos no espaço que falta ser preenchido, até que a obra da extensão do cemitério seja concluída e o terreno liberado.

Atualmente o Cemitério possui 14 mil sepulturas e, desde o início da lotação, a Administração de Cemitérios e Serviços Funerários de Umuarama (Acesf) vem realizando ações para resolver o problema, que apenas está se estendendo.

A construção de um gavetário vertical foi uma das alternativas, mas, de acordo com o diretor da Acesf, Edipo Turisco, infelizmente a cultura do umuaramense, em manter a tradição de sepultar os entes na terra, está deixando a maioria das gavetas vazias.

GAVETÁRIO

O terreno do Cemitério de Umuarama tem aproximadamente cinco alqueires e comporta cerca de 15 mil túmulos, além de mais de 50 mil corpos sepultados.

Com o espaço ficando pequeno e a população da



O terreno do Cemitério de Umuarama tem aproximadamente cinco alqueires e comporta cerca de 15 mil túmulos, além de mais de 50 mil corpos sepultados

cidade crescendo, a Acesf idealizou a construção de blocos gavetários verticais. São 480 gavetas divididas em quatro blocos de 120 gavetas cada, sendo uma alternativa aos túmulos tradicionais. Além disso, conforme a diretoria da Acesf, o gavetário apresenta uma série de vantagens, pois a família do falecido não terá custo com manutenção, limpeza ou revestimento da sepultura.

TERRENO DO LADO

De acordo com o diretor da Acesf, ainda ontem (segunda-feira, 17) esteve reunido com uma engenheira que será responsável pela análise e, provavelmente, pela construção da extensão do Cemitério de

Umuarama, em uma área com cerca de 8 mil metros quadrados, situada nos fundos do Ginásio de Esportes Amário Vieira da Costa. Ou seja, bem ao lado do cemitério.

“Estamos trabalhando em regime acelerado, para que tudo possa ser construído o quanto antes. Inclusive já mantivemos contato com a Secretaria de Obras, que fará a verificação dos pontos por onde passam as galerias de água pluvial e também as equipes da topografia já estão analisando a caída do terreno”, disse Turisco.

Ele explicou que as pessoas procuram a Acesf para comprar os terrenos, mas não existe mais espaço. “Se vendermos os

espaços que faltam, tudo será comprado. Se falecer alguma pessoa que não tenha reservado seu túmulo, não teremos onde enterrar”, salienta.

Turisco ressalta que nesta segunda-feira, 17, estavam

disponíveis apenas 15 terrenos vazios. “O preenchimento costuma ser muito rápido. Hoje posso ter entre 10 e 15, mas em uma semana, isso pode acabar. Estamos fazendo é a reversão de alguns terrenos”.

Reversão de terrenos

Este procedimento geralmente acontece quando uma família abandona o túmulo do ente sepultado. Para que a Acesf possa ‘reclamá-lo’ deve seguir algumas normas. Dependendo de publicações legais, além de uma destinação certa para os restos mortais. “Este tramite demora cerca de 3 meses para ser concluído e só assim é que podemos ter estes terrenos de volta”, completa. São cerca de 2 mil terrenos que podem ser revertidos ao longo do ano de 2022 ao município. “Estamos preparando uma equipe para que, a partir do mês que vem, possa fazer um trabalho destinado à reversão destes terrenos e pode ser até que, através das publicações legais, possamos resgatar alguma família que tenha abandonado o terreno. Nestes casos poderemos fazer a regularização e o terreno não é perdido. Caso não faça esta regularização, a Acesf cumpre um prazo legal determinado para que possa ser feita a reversão e abrimos para novas concessões”, conclui.

Boletim Covid confirma 220 novos casos em Umuarama

Um equívoco na emissão do relatório oficial de informações sobre o coronavírus na cidade levou a Secretaria Municipal de Saúde a fornecer uma informação errada à população e à imprensa. Ainda no período da manhã de ontem (segunda-feira, 17), o Boletim Covid informava que o número de casos da doença havia diminuído – para 53 – após vários dias apresentando números acima de 200. Porém, já no início da tarde, a divisão de monitoramento e controle identificou a falha e apresentou os números reais do dia: 220 casos positivos, sendo 114 mulheres, 91 homens e 15 crianças.

O coordenador de Vigilância em Saúde, Franzimar Siqueira

de Moraes, lamenta o erro e explica que houve um problema no sistema de notificação (Notifica Covid) e na internet, fato que acabou por prejudicar as buscas para confecção do boletim diário. “Lamentamos que essas informações tenham sido divulgadas sem uma conferência mais minuciosa e nos comprometemos que essa situação não se repetirá”, afirmou.

Apenas as informações sobre o número de casos sofreram correções. Desta forma, o Boletim Covid da segunda (17) revelou que nenhuma morte pela doença foi oficialmente confirmada e o total de óbitos segue em 326. O número de casos ativos caiu de 2.144

para 1.816 e o de suspeitos diminuiu de 861 para 830. De acordo com a Secretaria Municipal de Saúde, desde o início da pandemia, em março de 2020, 22.129 pessoas foram diagnosticadas com o na cidade e, deste total, 21.752 se recuperaram.

Ainda de acordo com o

informativo, há seis pessoas de Umuarama internadas em enfermarias disponibilizadas pelo SUS (Sistema Único de Saúde) e nenhuma internada em UTI. O município segue classificado com bandeira verde pela Secretaria de Estado da Saúde (Sesa), que considera o total de internamentos como

principal parâmetro para essa designação.

No Ambulatório de Síndromes Gripais (Tenda Covid), nas últimas 24 horas foram realizados 270 atendimentos, com 185 notificações, 170 testes de antígenos (com 90 resultados positivos) e 39 coletas de materiais para exames RT-PCR.

Nessas férias seja Inviolável aonde você estiver!

INVIOLÁVEL
MONITORAMENTO ELETRÔNICO

UMUARAMA - PR
44 3521.4220
inviolavel.com

TECNOLOGIA
QUALIDADE
SEGURANÇA
AGILIDADE

TUDO ISSO EM UM SÓ CARTÃO!

ADQUIRA JÁ O SEU!

Umuarama

Começa em Umuarama a vacinação das crianças de 5 a 11 anos de idade

A Secretaria Municipal de Saúde vai dar início, hoje (terça-feira, 18), à vacinação de crianças de 5 a 11 anos. Neste primeiro momento serão imunizadas as crianças com comorbidades e doenças permanentes, nas unidades básicas de saúde do Jardim Cruzeiro, do San Remo e Bem-Estar, com horário especial das 8h às 11h e das 13h30 às 16h.

A diretora de Saúde, Simony Rodrigues Bernardelli Rosa, ressalta que só serão vacinadas as crianças que estiverem acompanhadas dos pais ou responsáveis. “Vale destacar ainda que será exigido atestado médico declarando a deficiência permanente ou a comorbidade. Também solicitamos que levem as carteirinhas de vacinação”, indica.

Ela recomenda aos pais que façam o pré-cadastro on-line no site da Prefeitura como forma de agilizar a vacinação, reduzindo o tempo de espera nas filas. “Não é preciso se preocupar, pois todos serão vacinados, independentemente de terem feito o pré-cadastro ou não. Os pais devem ficar tranquilos, pois sempre

reforçamos: o pré-cadastro on-line serve para agilizar a imunização, mas todos que chegarem com suas crianças serão atendidos normalmente”, frisa, acrescentando que o pré-cadastro está disponível no site da Prefeitura, no banner específico. Também é possível acessar o programa no endereço saude.umuarama.pr.gov.br, sem o [www](http://www.umuarama.pr.gov.br).

Aumento da covid gera uma semana de demora no resultado

O grande aumento nos casos de covid – confirmados e suspeitos – em todo Paraná está fazendo com que os resultados dos exames demorem

até sete dias para ficarem prontos. O Lacen (Laboratório Central do Estado), que fica em Curitiba, não está conseguindo manter a regularidade de dois

a três dias nas respostas.

Segundo a divisão de Monitoramento e Rastreamento de Pacientes com Covid, da Secretaria Municipal de Saúde, o encaminhamento de muitos exames (RT-PCR) faz com que o Lacen esteja sobrecarregado, provocando uma espera que pode chegar até a dez dias. “Infelizmente não há uma ação ou esforço concentrado que possamos fazer para dar agilidade a esse processo, pois independe de nosso trabalho”, comenta Claudia Andréia Venciguerra Almeida.

A equipe da Secretaria Municipal de Saúde afirma que não existe

qualquer esforço possível para dar agilidade no processo de conclusão dos casos e envia, habitualmente, 250 exames RT-PCR ao Lacen por semana. “Para se ter uma ideia, nesta segunda-feira (17) estamos recebendo os exames enviados ao Lacen na segunda-feira passada, dia 10. Ou seja, muitas dessas pessoas que estavam com sintomas nessa data, podem ter já se recuperado”, analisa Claudia, acrescentando que todos os exames de covid-19 realizados pelo município são comunicados aos pacientes por meio do telefone indicado no ato do procedimento.

JOSÉ A. SABINO/SECOM

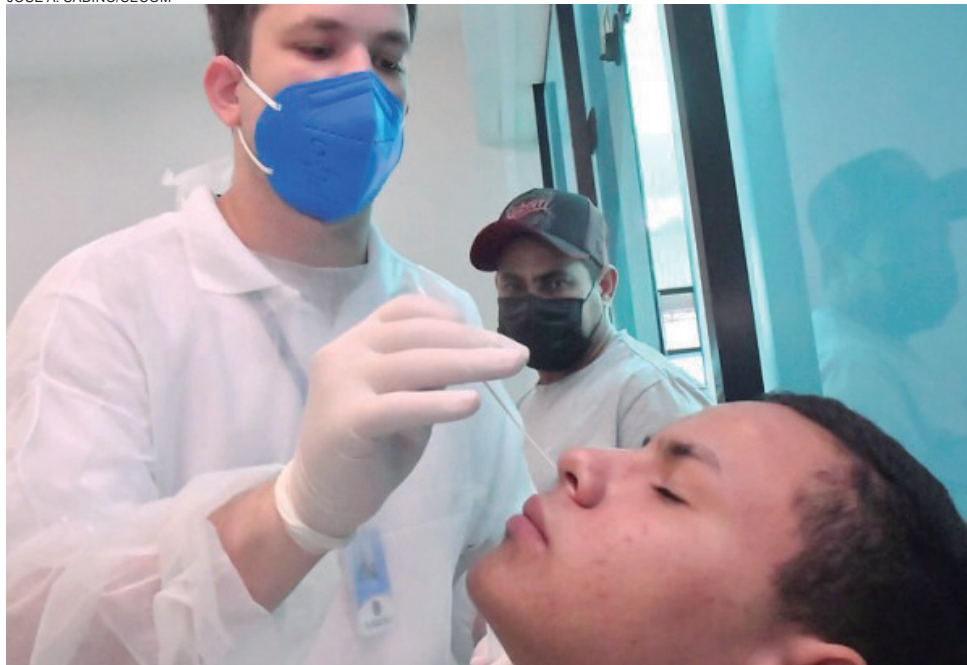

O encaminhamento de muitos exames (RT-PCR) faz com que o Lacen esteja sobrecarregado, provocando espera que pode chegar até a dez dias

JOSÉ A. SABINO/SECOM



Com o objetivo de melhorar o atendimento à população, a Secretaria Municipal de Saúde acaba de contratar 12 técnicos de enfermagem para atuar diretamente no processo de imunização contra a covid-19. Todos os profissionais passaram por treinamento específico na manhã de ontem (17) e devem iniciar os trabalhos ainda hoje (18). De acordo com Simony Rodrigues Bernardelli Rosa, diretora de Saúde, foram abordados temas como responsabilidade e ética no atendimento aos pacientes, classificação de vacinas, técnicas para melhores aplicações dos medicamentos e métodos de conservação, registro inicial das vacinas, conferência de temperatura correta, procedimentos para preservar a qualidade e a integridade das vacinas quando houver necessidade de transporte, entre outros. Esses técnicos não terão, pelo menos por enquanto, um local fixo de trabalho, pois vão atuar nas unidades de saúde onde estiverem sendo aplicados os imunizantes.

**LAR SÃO VICENTE
AGORA É SANTA FAUSTINA.**

Nos ajude, faça um PIX solidário.

Chave PIX: 44 99749-4646
LAR SANTA FAUSTINA

Projeto de lei prevê a criação das novas secretarias de Habitação e Meio Ambiente

Cumprindo compromisso assumido ao assumir o cargo, o prefeito interino Hermes Pimentel encaminhou à Câmara, para votação nos próximos dias, projeto de lei modificando a estrutura administrativa do Executivo, o que possibilitará a criação das secretarias municipais de Habitação e de Meio Ambiente, que será desmembrada da Agricultura, além de outras diretorias. A proposta reorganiza a composição do assessoramento direto do prefeito (cargos em comissão) e visa dar efetividade a setores de grande relevância para a população.

“Vamos dar à habitação uma secretaria autônoma,

com atribuições específicas e uma equipe completa e preparada para atender melhor à população”, justifica Pimentel. A área habitacional conta hoje com uma diretoria vinculada à Secretaria de Obras, Planejamento Urbano, Projetos Técnicos e Habitação.

O prefeito pretende tornar a Agricultura e o Meio Ambiente secretarias distintas, tendo em vista a necessidade de atendimento especializado nestas áreas. “São setores importantes que precisam de mais autonomia para que possam expandir seus projetos, estimular o desenvolvimento agropecuario e cuidar melhor do meio ambiente”, pontuou.

Informática e Gerenciamento Aeroportuário

O projeto cria também a Diretoria de Tecnologia e Informação, vinculada à Secretaria de Administração, e a Diretoria de Gerenciamento Aeroportuário e Rodoviário, junto à Secretaria de Indústria, Comércio e Turismo. “Com a nova Estação Rodoviária e o transporte aéreo de passageiros em implantação, tornou-se necessário um setor específico para a gestão, fiscalização e melhoria dos serviços de transporte e atividades pertinentes, para garantir atendimento de qualidade à população”, reforçou Pimentel.

Salto no orçamento

A Diretoria de Planejamento Orçamentário lembra que de 2005 para 2022 o orçamento do município saltou de R\$ 78 milhões 434 mil para R\$ 593,9 milhões. Em 2005, o número de comissionados (204) equivalia a 13,12% dos servidores efetivos/concursados (1.555). Em 2012 foram criados 244 cargos, as a relação com os efetivos (2.088) caiu para 11,69%. Já em 2019, com um número maior de efetivos (2.767), o percentual de comissionados reduziu para 8,82%. Com as alterações propostas pelo projeto de lei 001/2022, serão acrescentados à estrutura do município 69 cargos, projetando a porcentagem para 11,31% do quadro de efetivos, índice inferior à estrutura de 2005. “Diante da importância do projeto, conto com o aval do Legislativo para a sua aprovação”, completou Pimentel na justificativa enviada ao presidente da Câmara, vereador Fernando Galmassi.

Crescimento

Outro ponto considerado para a reestruturação administrativa é a expansão populacional e o desenvolvimento econômico de Umuarama. A manutenção da mesma estrutura de anos atrás não tem sido suficiente para o atendimento da população com eficiência no presente, podendo piorar no futuro. O impacto financeiro previsto para o exercício de 2022, com as mudanças – de R\$ 5,5 milhões –, será de forma gradual, respeitando a dotação orçamentária e os preceitos da Lei de Diretrizes Orçamentárias (LDO). Importante destacar que a arrecadação do município tem aumentado nos últimos anos. “Se a população, comércio, indústrias, residências e a arrecadação crescerem, é importante que os serviços públicos acompanhem essa evolução”, justifica o município.

‘Carrocinha’

Outras mudanças são a criação de diretoria para o Serviço de Recolhimento de Animais (vinculado à Secretaria de Agricultura), da Diretoria de Indústria e Comércio e a equiparação entre os diretores da Acesf e da Fundação Cultural aos secretários municipais. O projeto de lei também extingue cargos em comissão e cria outros visando atender às necessidades do município, estabelece limite para comissionados, obedecendo à Constituição Federal, e cria atribuições para assessores especiais e jurídicos, além de adequar as atribuições dos diretores, secretários e secretarias.

“O desagrupamento de secretarias melhora a eficiência do serviço público, além de organizar a divisão de funções entre os servidores e com isso melhorar a qualidade do serviço prestado à população”, justifica. O prefeito lembra que a Lei Complementar 461/2019, em vigor, que trata da estrutura administrativa do município, teve sua constitucionalidade questionada por Ação Direta de Inconstitucionalidade em trâmite perante a Corte Paranaense.

O projeto de lei 001/2022 busca sanar os questionamentos, descrevendo de forma abrangente as atribuições de cada Secretaria, secretários, diretores, chefes de divisão e assessores, além de eliminar a gratificação por representação aos comissionados.



O prefeito pretende tornar a Agricultura e o Meio Ambiente secretarias distintas, tendo em vista a necessidade de atendimento especializado nestas áreas

ASSESSORIA/SECOM

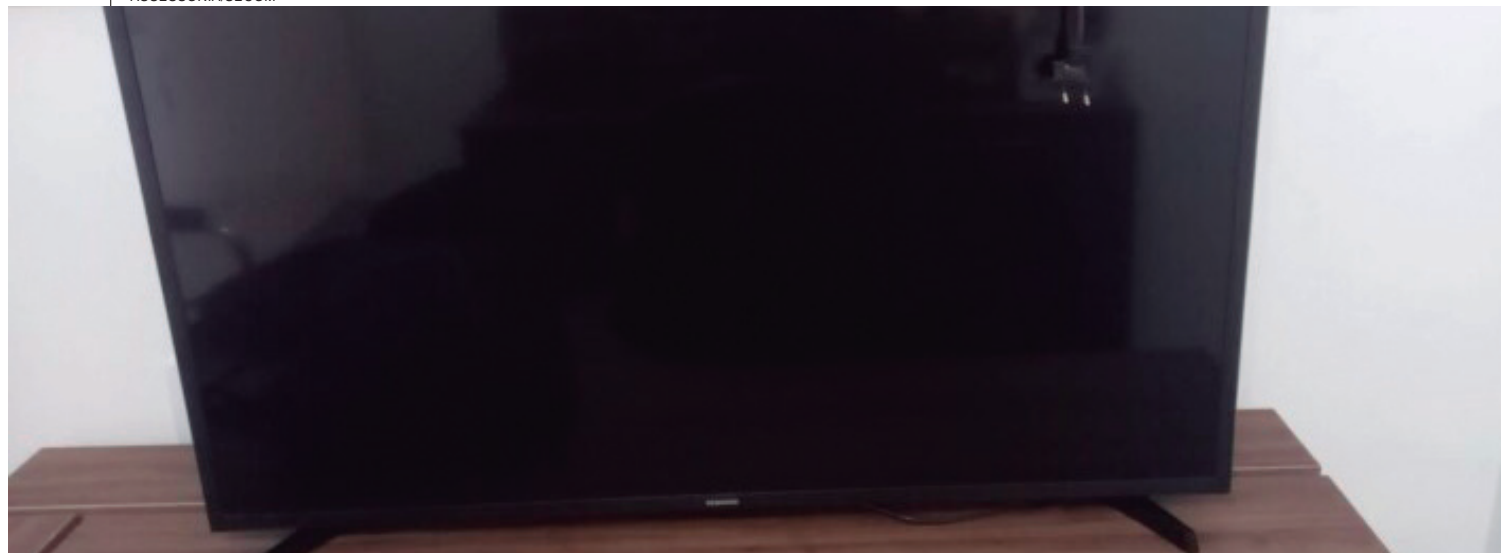

O Ambulatório de Infectologia de Umuarama foi invadido na madrugada de ontem (17). Ladrões levaram uma televisão Samsung de 43 polegadas, com o controle remoto, e um telefone celular LG-B220. Em atuação estratégica da Polícia Civil, a TV foi recuperada antes mesmo do registro do Boletim de Ocorrência. A assistente social Maria de Lourdes Gianini, coordenadora do Ambulatório, conta que ao chegar ao local, às 6h30, percebeu a falta do televisor, na sala de espera. Ela foi até a delegacia registrar um B.O., onde teve a surpresa descobrindo que a TV já havia sido recuperada. O autor do crime escapou da polícia.

Justiça condena delegado e policial por envolvimento com o jogo do bicho

A 4ª Vara Criminal de Maringá, no Norte Central do Estado, condenou 11 pessoas denunciadas pelo Ministério Público do Paraná (MPPR) por envolvimento com o jogo do bicho. A denúncia é decorrente da Operação Barão de Drummond, que apurou

crimes ligados à exploração de jogos ilegais e foi apresentada pela 12ª Promotoria de Justiça da comarca. O nome dos condenados não foi divulgado.

Entre os denunciados, estão um delegado, um policial civil e um servidor municipal cedido à delegacia de Ivatuba.

Conforme a denúncia, vários contraventores que gerenciavam bancas de jogo do bicho teriam pago “propinas” mensais aos policiais para não serem incomodados no exercício da atividade ilegal.

Os três agentes públicos

foram condenados à perda de suas funções. As demais penas dos 11 réus variaram de três anos, um mês e dez dias a até quatro anos, um mês e dez dias de prisão, além do pagamento de 32 a 95 dias-multa (cada dia-multa equivale a 1/30 do

salário mínimo). Alguns dos réus tiveram o benefício de substituição das penas de prisão por penas restritivas de direitos (prestação de serviços à comunidade e restrição de fim de semana), conforme determina a legislação vigente.

Polícia Civil de Cianorte investiga o assassinato de um homem de 43 anos

Fernando Brizzi, de 43 anos, foi morto a tiros na tarde do domingo (16), em Cianorte. O crime foi praticado na rua São Luiz e, de acordo com as informações coletadas pela Polícia Civil, o homem foi atingido com pelo menos dois disparos de arma de fogo.

O filho da vítima relatou aos policiais que chegou em casa minutos antes de o pai ser alvo dos disparos. O rapaz ainda disse que minutos antes do pai ser morto, avistou dois suspeitos nas proximidades do imóvel.

Conforme a Polícia Civil, os acusados do crime chegaram em uma bicicleta e um deles armado efetuou o disparo. Fernando caiu sem vida sobre o hidrômetro no quintal. Uma equipe do Samu chegou a ser acionada, mas apenas foi possível constatar o óbito da vítima.

Equipes da Criminalística foram ao local e após os levantamentos o corpo de Fernando foi levado para exames no Instituto Médico Legal (IML).

Fazendeiro de Icaraíma é multado em R\$ 42 mil por devastação ambiental

A Polícia Ambiental em patrulhamento pela estrada Porto Novo, em Icaraíma, visualizou que o proprietário de uma fazenda havia realizado a supressão de vegetação nativa do bioma mata atlântica nas proximidades de uma área de reserva legal.

Durante a vistoria no local, foi constatado que houve o desmatamento de 2,57 metros de mata nativa, sendo retirado uma faixa de em média 10 metros da vegetação em toda extensão da reserva.

O proprietário foi notificado e autuado em R\$ 42 mil. No local foi constada a supressão de essências nativas de angico, gurucaias, cana fístulas, sapuvas, farinha seca, guaijuvira,



HOUVE desmatamento em 2,57 metros de mata nativa, sendo retirado uma faixa de em média 10 metros da vegetação em toda extensão da reserva

espirradeira, cedro, capixinguais e outras filhotes diversas não identificadas. A área alvo

da autuação foi embargada. O caso foi encaminhado para a Delegacia de Polícia Civil.

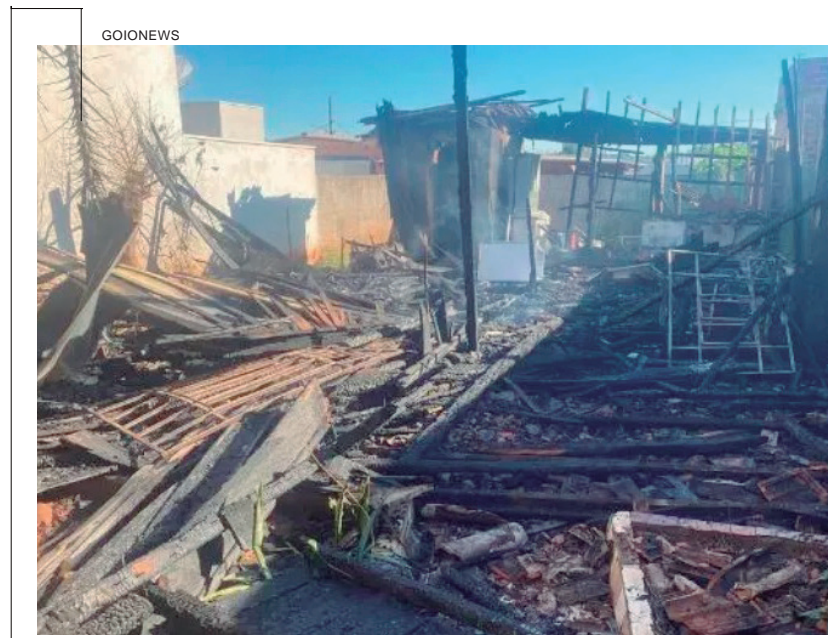

Um incêndio de grandes proporções destruiu completamente uma residência de madeira, na Avenida Francisco Scarpari, no centro de Goioerê, pode ter sido criminoso. O fogo começou por volta das 21h do domingo (17) e se alastrou rapidamente, com as chamas dominando toda a casa. Os bombeiros dominaram o incêndio e impediram que ele se chegasse às residências vizinhas. A casa incendiada estava desocupada e com a energia elétrica desligada, o que indica que o incêndio possa ter sido criminoso. O caso deverá ser investigado pela polícia.

Morador de Nova Olímpia foi vítima de assalto em Porto Rico

No último final de semana, Wagner Bossoni, morador de Nova Olímpia, foi alvo de assalto juntamente com amigos e familiares na cidade de Porto Rico. Um boletim de ocorrência foi registrado durante a ação.

Ele estava com um grupo de pessoas em uma casa de veraneio e na tarde do sábado (15) três homens armados aproveitaram que o portão aberto e renderam as pessoas. Foram levados celulares, correntes de ouro, viper e a ação foi violenta: bandidos apontaram armas o tempo todo para as vítimas.

Depois disso, as pessoas foram trancadas em um dos quartos e os bandidos fugiram levando um Golf de cor branca, que foi encontrado por um funcionário da marina, instantes depois. O veículo não estava avariado e já foi devolvido ao dono.

As joias não foram recuperadas. A Polícia Militar prestou apoio e a Polícia Civil está investigando o caso.

Família foi mantida refém e teve veículo roubado em Alto Piquiri

Uma família de Alto Piquiri foi feita refém durante um roubo a veículo na tarde do domingo (16). De acordo com a Polícia Militar, o roubo ocorreu por volta das 14h,

mas a família foi levada de Alto Piquiri até Umuarama e somente conseguiu informar o crime à polícia, no fim da tarde de domingo, por volta 18h.

De acordo com uma das

vítimas, que estava em frente à residência, dois homens chegaram armados com revólveres e anunciaram o roubo. Eles se apossaram de uma camionete GM/S10, de ano 2017

e cor branca.

Após o roubo os marginais tomaram rumo sentido a Estrada Jangada e se dividiram. Um assaltante seguia com a família no sentido Umuarama

e o veículo roubado seguiu na rodovia sentido a Guaíra, segundo a polícia. Um veículo Onix de cor vermelha também foi usado no crime. A Polícia Civil investiga o caso.

Prefeitura propõe troca de terreno para avançar com programas habitacionais

A Prefeitura de Umuarama submeteu à análise e votação dos vereadores a permuta de um terreno público por uma área particular na Avenida Umuarama (Parque Industrial), que será utilizada para construção de casas populares destinadas a famílias de baixa renda e também para regularização de moradias já existentes naquela região.

O terreno visado pelo município é de grande interesse público e conveniência administrativa, em localização privilegiada como área edificável no campo do interesse social. “Temos necessidade de um local para expandirmos os programas habitacionais do município, que são prioritários. O imóvel apresenta as características necessárias e, caso a permuta seja aprovada pelos vereadores, já iniciaremos os projetos”, apontou Pimentel.

De acordo com o prefeito,

a faixa de terras possui área de 7.334,18 m², confrontando com a Avenida Umuarama (na antiga estrada de ferro do antigo DNEF – Departamento Nacional de Estradas de Ferro), hoje de propriedade da empresa Pilar Agropecuária. Já a área oferecida pelo município para permuta fica na antiga estrada para o Patrimônio Umuarama, com faixa de domínio de 12 metros de largura e as mesmas dimensões (7.334 m²), que não cumpre o objetivo de atender famílias de baixa renda com moradias.

“Queremos dar sequência ao programa de construção e regularização de moradias, para garantir direitos fundamentais da população carente e assegurar a casa própria, essencial para uma vida digna e de qualidade”, justifica.

Além da construção de novas residências, o projeto também atenderá famílias que vivem

naquela região de forma irregular, em uma faixa do prolongamento da Avenida Umuarama, as quais serão transferidas para esse novo local. “Mais que um direito social, a moradia regular é condição para a integração dos outros direitos constitucionais, como trabalho, lazer, educação e saúde”, completou Pimentel, solicitando a aprovação dos vereadores “por estar flagrante o interesse público”, finalizou. A permuta não vai gerar qualquer ônus ao município.



A faixa de terras possui área de 7.334,18 m², confrontando com a Avenida Umuarama, hoje de propriedade da empresa Pilar Agropecuária

Preços de materiais escolares têm diferença de mais de 420%

Uma pesquisa do Procon divulgada ontem (17), apontou as diferenças de preços entre produtos similares são realmente grandes, ultrapassando os 400%.

O estudo feito em cinco livrarias, revela que a maior variação de preços está no esquadro plástico de 21 cm, que pode ser encontrado a R\$ 0,95 e a R\$ 3,20, uma diferença de 426,3%. O papel dobradura fica em segundo lugar, sendo encontrado a R\$ 0,35 e a R\$ 1,80, uma diferença de 414,3%. Em terceiro lugar fica o caderno de brochura com 40 folhas e capa flexível, que pode custar R\$ 1,30 e R\$ 5,95, diferença de 357,7%.

Outros produtos que têm grandes diferenças entre os menores e maiores preços são o apontador plástico com um furo, encontrado a R\$ 0,30 e a R\$ 1,20 – diferença de 300% –, a caneta hidrográfica com seis cores, encontrada a R\$ 1 e a R\$ 4 – também uma diferença de 300% –, o caderno de caligrafia de brochura com 40 folhas e capa flexível, que pode custar R\$ 1,10 e R\$ 3,75 – diferença de 240,9% – e o

compasso escolar, que foi encontrado a R\$ 1,50 e a R\$ 4,99 – uma diferença de 232,7%.

A pesquisa também comparou os preços dos materiais escolares vendidos em 2021 com os praticados este ano. A maior variação foi verificada no papel dobradura, que custava R\$ 0,43 e agora custa R\$ 0,94, uma diferença de 119%. A fita crepe com 50 metros custava R\$ 2,66 e hoje custa R\$ 4,97 (87%), o lápis de cera com 12 unidades custava R\$ 2,10 e agora custa R\$ 3,68 (75%) e o caderno de desenho pequeno de brochura com 40 folhas custava R\$ 1,45 no ano passado e hoje custa R\$ 2,26, uma diferença de 56%.

**EXTRAVIO DE ALVARÁ
M.O DA SILVA MARQUES
CONFECÇÕES ME, inscrita sob
nº CNPJ 15.583.697/0001-48,**
estabelecido na Rua Shalon,
nº2231 – Parque Caiuá, cidade
de Umuarama Estado do
Paraná, comunica para os devidos fins o extravio de seu alvará nº 31055/2012. Com esta publicação o mesmo torna-se sem valor legal e comercial.

SEMINOVOS



COM GARANTIA DE QUALIDADE

CARROS	ANO	COR	OPCIONAIS	VALOR
CRUZE LT TURBO	18/19	PRETO	COMPLETO, AUT, COURO	R\$ 99.900,00
CRUZE LT TURBO	18/19	BRANCO	COMPLETO, AUT, COURO	R\$ 106.900,00
CRUZE LTZ TURBO	17/18	BRANCO	COMPLETO, AUT, COURO	R\$ 102.900,00
EQUINOX LT	17/18	BRANCO	COMPLETO, AUT, COURO	R\$ 129.900,00
GOL 1.6 COMFORTLINE IMOTION	17/18	BRANCO	COMPLETO, AUT	R\$ 55.900,00
KICKS SV CVT	16/17	BRANCO	COMPLETO, AUT	R\$ 89.900,00
NEW BEETLE	08/09	VERMELHO	COMPLETO, AUT, COURO	R\$ 44.900,00
ONIX 1.4 LTZ AT	18/18	VERMELHO	COMPLETO, AUT	R\$ 77.900,00
ONIX PREMIER TURBO	19/20	LARANJA	COMPLETO, AUT, COURO	R\$ 94.900,00
ONIX PLUS PREMIER TURBO	19/20	PRATA	COMPLETO, AUT, COURO	R\$ 99.900,00
RANGER XLS CAB. SIMPLES FLEX	13/14	BRANCO	COMPLETO	R\$ 79.900,00
S10 2.8 LTZ 4X4	20/21	AZUL	COMPLETO, AUT, COURO	R\$ 244.900,00
S10 2.8 LTZ 4X4	20/21	CINZA	COMPLETO, AUT, COURO	R\$ 247.900,00
S10 2.8 HIGH COUNTRY 4X4	20/21	CINZA	COMPLETO, AUT, COURO	R\$ 269.900,00
SAVEIRO CROSS 1.6 CD	19/19	BRANCO	COMPLETO	R\$ 101.900,00
SPIN 1.8 LT	16/16	BRANCO	COMPLETO	R\$ 54.900,00
STRADA WORK CD	17/18	BRANCO	COMPLETO	R\$ 73.900,00
TRACKER 1.8 LTZ	14/15	BRANCO	COMPLETO, AUT, COURO, TS	R\$ 82.900,00
TRAILBLAZER 2.8 PREMIER	21/22	AZUL	COMPLETO, AUT, COURO, 7L	R\$ 345.900,00

COMPRAMOS SEU SEMINOVO

CONFIRA MAIS OFERTAS EM NOSSO SITE:
WWW.UVEL.COM.BR



SERVIÇOS FINANCEIROS RESPEITE OS LIMITES DE VELOCIDADE

3621-3000



Prefeito quer aumento de 10,56% aos servidores

A revisão anual da remuneração dos servidores públicos de Umuarama já foi encaminhada à Câmara e prevê reajuste de 10,56% composto pela reposição da inflação e por um reajuste de 0,5%. Por determinação do prefeito Hermes Pimentel, os servidores terão ganho real após sete anos de vencimentos congelados – quando ocorreu apenas a correção pela inflação.

O último aumento foi concedido em 2014, ou seja, de 2015 a 2021 houve apenas a recomposição inflacionária da remuneração, sem qualquer aumento efetivo aos servidores. “Após estudos dos setores competentes, concluímos que é possível conceder um aumento

neste momento”, informou Pimentel.

O reajuste proposto é de 10,56%, sendo 10,06% corresponde à variação da inflação medida pelo IPCA, de janeiro a dezembro de 2021, e 0,5% a título de ganho salarial. O O percentual aplica-se aos servidores comissionados e inativos ou pensionistas. Não se aplica apenas aos inativos e pensionistas que recebem benefícios com referência no salário-mínimo, tendo em vista que sua revisão anual ocorre na data base do governo federal, quando do reajuste anual do salário-mínimo nacional. “A valorização dos servidores é prioridade em nossa administração, desde que tudo seja feito dentro da legalidade”, reforçou Pimentel.



O último aumento foi concedido em 2014, ou seja, de 2015 a 2021 houve apenas a recomposição inflacionária da remuneração

Palavras cruzadas

Hortaliças do cheiro-verde	↓	Aviso oficial de concursos	↓	↓	Tecido de luxo	Anekdotes	↓
					Possibilidade de perigo	O trabalho com carteira assinada	
(?) Luxemburgo, técnico de futebol		A língua de um povo	→		Pão de (?), bolo leve e macio		
Indicadores de direção	→	Pôr dinheiro em circulação					
Mistura de terra e água					Paloma Duarte, atriz	→	
				Materia-prima da vela			
					(?) Babá: enganou os 40 ladrões (Lit. inf.)		←
Venda pública							Conjunção condicional
Consoantes de "cota"	→			Tipo de avião muito veloz	Frente (?): diminui a temperatura		Metade do diâmetro
Escola de samba de Nilópolis (RJ)	→						
				Mulher muito baixa			
				Espécie de sorteio			
Grande tronco		(?) chi chuan, arte marcial	→		Saudação popular	→	
Pequeno macaco		Desordem (fig.)			Resistente		
				Africano (red.)			
				Proteção na chuva			
Sódio (símbolo)	→				CD-(?), mídia para computador	→	(?) Paz, capital boliviana
Onde trabalha o médico	→			Dígrafo de "tosse"			
O "palco" do desfile de moda	→						

BANCO 3/rom — tal. 4/capa. 6/edital — leilão.

35

Horóscopo do dia

♈ ÁRIES 21/3 a 20/4

Com a Lua indo de mala e cuia para o seu paraíso astral, sua autoestima e entusiasmo crescem e você pode ficar mais popular. Tudo indica que terá facilidade para se relacionar com as pessoas, atrair bons aliados e gente pronta para te ajudar. No romance, não faltarão animação e pique pra se divertir com o moço.

♉ TOURO 21/4 a 20/5

A ligação com a família e o interesse pelos assuntos do lar têm tudo para aumentar, taurinos amados. Se trabalha com parentes, tem um empreendimento em casa ou atua em home office, você pode se sentir mais à vontade, as coisas tendem a fluir bem e o serviço pode render.

♊ GÊMEOS 21/5 a 20/6

Tudo indica que o seu signo estará todo expansivo e animado, com a mente borbulhando de ideias hoje. Pode ser um dia produtivo, sobretudo se lida com comércio, mídia, publicidade e clientes. Seu lado otimista deve dar as caras e será mais fácil dar o pontapé inicial em um projeto. Só cautela para não ficar de conversa fiada no serviço.

♋ CÂNCER 21/6 a 21/7

Tudo indica que é você quem vai dar um 7x1 nos boletos, Câncer. Graças à Lua, que entra na sua Casa da Fortuna e sinaliza mudanças no seu bolso. Tem boas chances de ganhar mais grana, sobretudo se trabalha com atendimento ao público ou com produtos femininos, alimentícios ou domésticos. Só atenção com associações hoje.

♌ LEÃO 22/7 a 22/8

Tô vendo aqui que o seu jeito expansivo, animado e otimista deve ficar mais forte hoje, mas também o seu dom para o drama e o orgulho. Na área profissional, pode ter facilidade para escolher com que se associa e fecha parcerias. Mas à tarde, as emoções tendem a ficar à flor da pele, procure não se preocupar tanto com o que os outros pensam.

♍ VIRGEM 23/8 a 22/9

A Lua embarca na sua Casa 12 e abre a porteira do inferno astral, deixando o seu signo mais sensível e dramático. Trabalhar só ou o mais longe possível das pessoas será tudo de bom, porque aí vai poder colocar em ação a sua imaginação, intuição e capacidade de pesquisa, que estão ativadas hoje.

♎ HORÓSCOPO NASCIDO EM 18 DE JANEIRO

Os nascidos no dia 18 de janeiro são do signo de Capricórnio com a personalidade Capricórnio e Áries. Possuem temperamento forte e exigente, são geniosos e temperamentais. Tudo tem que ser feito de acordo com as suas determinações e a sua vontade. Quando querem algo vão até o fim, insistindo para realizar seus desejos e concretizar os seus projetos. Seu número principal, do dia do nascimento é o 28, formado de 2, Lua e de 8, Saturno. Juntos formam o 1, do Sol, que lhes confere liderança, poder, autoridade e solidão.

♏ LIBRA 23/9 a 22/10

seu otimismo e entusiasmo ficam ligados e tudo indica que você vai correr atrás das suas metas e sonhos com mais vontade. Seu jeito criativo, simpático e encantador deve te ajudar a fazer excelentes contatos, sobretudo com colegas e amigos próximos. Já à tarde, há sinal de preocupações. Talvez não consiga se divertir do jeito que gostaria.

♐ ESCORPIÃO 23/10 a 21/11

A área profissional está em destaque e tudo indica que irá atrás de reconhecimento, popularidade e riqueza! Há chance de mudar de cargo, de emprego ou até mesmo de profissão, alterando sua rotina e situação. À tarde, os astros deixam as suas emoções fervendo e o clima com a família pode ficar puxado.

♑ SAGITÁRIO 22/11 a 22/12

Você deve começar a terça-feira com uma baita energia pra ampliar seus horizontes e assumir o leme da sua vida, sagita! Seu lado animado, expansivo e inspirado está em destaque e te ajuda a arrasar no trabalho, sobretudo na área de ensino, publicidade ou exportação.

♒ CAPRICÓRNIO 23/12 a 20/1

Com a Lua na sua Casa das Transformações, seu signo deve ficar mais seletivo. Na área profissional, tudo indica que só irá se ligar a negócios e finanças de outras pessoas se sentir uma maior conexão. Falando nisso, os seus relacionamentos tendem a se aprofundar, mas talvez aconteçam tempestades emocionais.

♓ AQUÁRIO 21/1 a 19/2

O céu está mostrando que você tem tudo pra lacrar em seus relacionamentos pessoais e parcerias de trabalho. É que a sua vontade de receber atenção talvez cresça, sem contar que seu signo deve ficar ainda mais sociável, expansivo e simpático. Mas durante a tarde, fique com o olho aberto com rivais no serviço.

♈ PEIXES 20/2 a 20/3

Seu jeito mais expansivo e sociável está em alta e pode te favorecer no emprego, ainda mais se lida com o público. Além de contar com a ajuda de colegas ou chefes, tudo indica que terá sucesso e irá crescer na profissão. Mas como nem tudo é perfeito sem defeitos, inquietações e pensamentos desordenados talvez acabem afetando sua saúde.

Solução anterior

I		R	C		J
S	U	P	E	R	F
O	A	L	E	R	T
B	L	A	Z	E	R
A	R	R	P	A	E
I	N	C	A	C	R
E	D	S	I	G	N
B	A	T	O	M	M
E	O	P	A	M	D
P	R	A	Ç	A	M
M	A	R	R	E	I
I	F	D	A	D	R
A	C	A	B	A	M
O	X	A	L	A	R

BONS CONSELHOS

Se você tem pais ou avós que não são bons com tecnologia, tire uma foto de seus controles remotos. Dessa forma, se você precisar conversar com eles sobre algo pelo telefone, poderá orientá-los até o botão correto a ser pressionado.



Zélia Casoni

(44) 99966-1716 zeliacasoni@gmail.com

"Aqueles que não têm nada a dizer conseguem levar o máximo de tempo para fazê-lo." (James Lowell)

CONFIANÇA

BONS HÁBITOS

Bill Gates, em entrevista para a revista *Esxame* destacou que tem dois hábitos noturnos simples que ajudam para que ele tenha uma ótima noite de sono. (1) Lavar a louça depois do jantar Segundo o bilionário, para dormir bem, você precisa terminar o dia livre de obrigações e problemas, caso contrário, essas preocupações irão manter sua mente inquieta e dificultará o sono.

Usar o celular, verificar seu e-mail pela última vez ou até mesmo acompanhar o noticiário da noite não ajudará em nada. Bill Gates usa um truque simples para limpar sua mente. "Eu lavo a louça todas as noites", disse Gates em uma entrevista de 2014. Essa simples tarefa auxilia em aliviar a ansiedade e estar mais atento ao presente. E o outro hábito: Ler antes de dormir!



ZOOM

SOPHIA BEATRIZ, faz 3 anos nesta terça-feira (18) e recebe o carinho dos pais Jhenifer Tamili e Jader.



MENINOS!

"Nomes simples, curtos, bíblicos e de santos foram os preferidos pelos brasileiros em 2021, de acordo com dados da Associação Nacional dos Registradores de Pessoas Naturais. Entre os nomes masculinos, Miguel ocupa o topo do ranking, com 28.301 registros. Helena foi o mais registrado entre os nomes femininos, com 21.890. Miguel é um dos três arcanjos que estão presentes na Bíblia e aparecem desde o Antigo Testamento, no livro de Gênesis, até o Apocalipse. Um outro arcanjo, Gabriel, também aparece no Top 10 de nomes mais escolhidos por pais e mães no ano, na sétima posição, com 17.159 registros. Outro nome bíblico que aparece na lista é Davi, na sexta posição, com 18.304 registros. Há ainda Samuel, nome de um dos profetas do Velho Testamento, e que dá nome a um dos livros da Bíblia...

O nome feminino mais registrado em 2021 remete à Santa Helena, que foi a mãe do imperador romano Constantino, e à lendária mulher do rei espartano Menelau, famosa pela beleza, e cujo rapto por Páris teria causado a Guerra de Troia, na mitologia grega. Entre os dez mais escolhidos por pais e mães há ainda quatro variações de Maria, nome da mãe de Jesus: Maria Alice (14.677 registros), Maria Clara (10.980), Maria Cecília (10.850) e Maria Julia (10.235). O ranking da Arpen-Brasil é criado a partir da base de dados dos 7.658 Cartórios de Registro Civil do país. Neste ano, esses cartórios registraram os nascimentos dos quase 2.5 milhões de recém-nascidos em todas as 5.570 cidades brasileiras"

15 ANOS!

Com muita alegria **YASMIM WITWYTZKYJ** comemorou seus 15 anos cercada pelo carinho dos amigos, família e dos pais Carol Amanda e João Barreto Witwytzkij.

Nosso Preço médio
é Sempre o MELHOR!



Supermercados
PLANALTO