



## Centro de Eventos

7

Tribuna

# Hoje

UMUARAMA, 8/2/2022  
Edição 2926 - Ano VIII - R\$2,00

NEWS

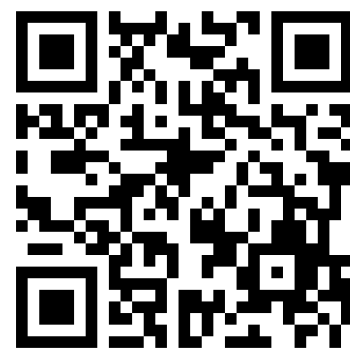

# Prorrogada a escolha da administradora da Zona de Exportação de Umuarama

O edital para escolha da empresa responsável pela implementação e administração da Zona de Processamento de Exportações de Umuarama foi prorrogado até o dia 29 de março. A ZPE é uma área

de livre comércio, um distrito industrial onde empresas operam com suspensão de impostos e liberdade cambial, não sendo obrigadas a converter em reais as divisas obtidas nas exportações. **4**

JOSÉ A. SABINO/SECOM



## Volta às aulas

Tudo transcorreu com muita calma no retorno às aulas da rede municipal de ensino em Umuarama. Ontem, o prefeito Hermes Pimentel acompanhou o início do ano letivo 2022 visitando a Escola Municipal Evangélica, uma das 22 unidades escolares sob a responsabilidade da Secretaria Municipal de Educação – que também coordena 19 Cmeis. **6**

**TCE libera PR a licitar alimentação aos presos**

3

**Cidade inicia a semana com 319 vagas de emprego**

5

**Cesta básica está 2,17% mais barata em fevereiro**

7

**Ação policial teve alvos em Cruzeiro do Oeste**

9

DIVULGAÇÃO



## Alta cilindrada

Duas motos esportivas BMW/S 1000 RR foram apreendidas pela PM sem as placas de identificação. Os escapamentos estavam em desacordo com as normas de trânsito. No 25º BPN foram lavradas as notificações e os condutores foram embora a pé. **8**



# Presidente da Caixa afirma que saque do abono salarial vai até 31 de março

O presidente da Caixa, Pedro Guimarães, disse na última semana, que o pagamento do abono salarial para os trabalhadores da iniciativa privada que nasceram em janeiro começa hoje (terça-feira, 8) e vai até 31 de março, para os nascidos em dezembro.

Guimarães revelou ainda que, normalmente, o abono salarial era pago ao longo de todo o ano, mas que, desta vez, o pagamento na Caixa Econômica Federal vai ser concentrado em dois meses. “Nós vamos pagando a cada três dias úteis, com tranquilidade”, disse. O saque do abono pode ser feito pelo aplicativo Caixa Tem, nas agências do banco ou nas lotéricas.

“É mais uma notícia importante para a economia, porque



DIVULGAÇÃO

A notícia foi divulgada durante entrevista do presidente da CEF ao programa Voz do Brasil

nós teremos mais dinheiro [circulando] e este recurso do abono ele é integralmente consumido, ou seja, 100% do que nós vamos pagar deve girar na economia”, disse o presidente da Caixa.

O presidente também disse que o auxílio gás começará a

ser pago no dia 14 de fevereiro para quem tem o NIS 1 e seguirá o mesmo cronograma do Auxílio Brasil. “Primeiro o NIS [Número de Identificação Social] 1 e vai até o NIS 0. O pagamento do auxílio gás ocorre junto com o Auxílio Brasil”, disse.



ASSESSORIA

O presidente da Associação Comercial, Industrial e Agrícola de Umuarama (Aciú), Orlando Santos, recebeu a visita do gerente geral da cooperativa de Crédito Unicred, Ademir de Freitas. A cooperativa atua no mercado nacional há 32 anos e está prestes a instalar uma agência física em Umuarama. Durante a reunião, a equipe da Unicred tratou de assuntos relacionados à inauguração da nova filial na Capital da Amizade, que deverá começar a funcionar já no segundo semestre de 2022. Com a matriz nacional em Florianópolis/SC, no Paraná a Unicred possui agências em Londrina, Maringá, Paranavaí, Cascavel e Cianorte.

## Loterias

**Megasena** concurso: 2451  
13 26 31 46 51 60

**Quina** concurso: 5774  
11 19 30 32 39

**Federal** concurso: 5636

1º prêmio	11.226
2º prêmio	69.847
3º prêmio	82.900
4º prêmio	54.450
5º prêmio	27.744

**Dia de Sorte** concurso: 564  
02 04 11 20 22 24 31  
MÊS DA SORTE: DEZEMBRO

**Lotofácil** concurso: 2442  
01 06 07 10 11 12 14 15  
16 17 18 19 21 22 25

**Dupla sena** concurso: 2331

1º sorteio 19 20 26 31 37 45  
2º sorteio 01 02 38 42 43 48

**Lotomania** concurso: 2272  
10 17 19 26 31 32 37 38 42 46  
53 56 58 67 75 78 88 93 97 00

**Timemania** concurso: 1745  
01 02 12 26 49 52 54  
TIME DO UBERLÂNDIA

**Super Sete** concurso: 205  
1 2 3 4 5 6 7  
05 07 03 09 09 00 00

Nossos resultados são informativos e não substituem os resultados oficiais

## PREVISÃO DO TEMPO

### Umuarama

**Terça**  
↑31 ↓15  
Sol

**Quarta**  
↑32 ↓19  
Sol

### Curitiba

**Terça**  
↑28 ↓16  
Sol

**Quarta**  
↑27 ↓16  
Poucas nuvens

Fases da lua

○ Nova 1/02 - 02h49s
◐ Crescente 08/02 - 10h51
● Cheia 16/02 - 13h59
◑ Minguante 23/02 - 19h34

## INDICADORES ECONÔMICOS

DÓLAR 07/02				
	% dia	compra	venda	% mês
COMERCIAL	-1,3%	5,2540	5,2550	-1,0%
PTAX (BC)	-0,7%	5,2907	5,2913	-1,2%
PARALELO	-1,2%	5,1400	5,5500	-1,1%
TURISMO	-1,2%	5,1400	5,5300	-1,1%
EURO	-0,7%	6,0541	6,0554	+0,8%

US\$ 1 É IGUAL A:		MOEDAS X REAL	
libra est.	0,74	libra est.	R\$ 7,13
Euro	0,89	Peso arg.	R\$ 0,050
Peso arg.	105,11	R\$1:	1.313,72 guaranis

POUPANÇA - TR				
Período/depósitos...	Poup. antiga até 3/5/12	Poup. nova part. 4/5/12	Rem. básica	
5/1 a 5/2	0,6146	0,6146	0,1140	
6/1 a 6/2	0,5908	0,5908	0,0903	
7/1 a 7/2	0,5660	0,5660	0,0657	
8/1 a 8/2	0,5677	0,5677	0,0674	
9/1 a 9/2	0,5946	0,5946	0,0941	

BOVESPA 07/02				
IBOVESPA:	-0,22%	111.996 pontos		
Ações	%	R\$		
Petrobras PN	-1,47%	32,15		
Vale ON	+2,44%	90,13		
ItaúUnibanco PN	-0,55%	25,32		
Hapvida ON	-4,67%	11,85		
BB Seguradora ON	+5,74%	24,14		
JBS ON	+4,91%	35,92		

ÍNDICES DE INFLAÇÃO				
Índice em %	DEZ	JAN	ano	12m
IPCA (IBGE)	0,73	-	10,06	10,06
IGP-M (FGV)	0,87	1,82	1,82	16,91
IGP-DI (FGV)	1,25	-	17,74	17,74

REAJUSTE DE ALUGUÉIS				
Índice	DEZ	JAN	FEV	
IGP-M (FGV)	1,1789	1,1778	1,1691	
IGP-DI (FGV)	1,1716	1,1774	-	

\* Correção anual. Multiplique valor pelo índice  
SELIC ANUAL: 10,75% | TJLP: 6,08%

TABELA DO IR				
BASE (R\$)	Aliq. %	deduzir		
Até 1.903,98	-	-		
De 1.903,99 até 2.826,65	7,5	142,80		
De 2.826,66 até 3.751,05	15	354,80		
De 3.751,06 até 4.664,68	22,5	636,13		
Acima de 4.664,68	27,5	869,36		

Dedução p/dependente: R\$ 189,59; IR 2021: 8ª parcela vence em 30/12, com juros Selic de 3,62%.

SAL. MÍNIMO PR (jan/21 a dez/21)				
I	II	III	IV	
R\$ 1467,40	R\$ 1524,60	R\$ 1577,40	R\$ 1696,20	

Em reais. \*Faixa II: empregados domésticos.

OUTROS INDICADORES				
	DEZ	JAN	FEV	
TJLP (%)	5,32	6,08	6,08	
Sal. mínimo	1.100,00	1.210,44	1.210,44	
UPC	23,54	23,54	23,54	

CUSTO DA CONSTRUÇÃO (CUB)				
R\$/m2	DEZ	JAN	%m	%ano
Paraná	2.003,30	2.007,34	0,20	15,43
Norte	2.082,01	-	-1,07	17,95
Oeste	2.040,92	-	0,42	16,04

PREVIDÊNCIA COMP. DEZEMBRO	
<b>Empresário/empregador</b>	Contribui 11% sobre pró-labore, entre R\$ 1.100,00 (R\$ 121,00) e R\$ 6.433,57 (R\$ 707,69), por GPS.
<b>Autônomo</b>	1) Quem só recebe de p. físicas: recolhe 20% entre R\$ 1.100,00 (R\$ 220) a R\$ 6.433,57 (R\$ 1.286,71). 2) Recebe de jurídicas: a empresa recolhe 11% sobre o máximo de R\$ 6.433,57 (R\$ 707,69) e desconta do autônomo. 3) Recebe jurídicas e físicas: desconto de 11% se que recebe de jurídicas até R\$ 6.433,57 (R\$ 707,69). Se não atingir este teto, recolhe 20%, via carnê, sobre a diferença até R\$ 6.433,57. 4) Aut. especial: sobre R\$ 1.100,00, recolhe 5% (donas de casa, Lei 12.470/2011) ou 11% (demais), mas só aposenta por idade.
<b>Facultativo</b>	Contribui com 20% sobre valores entre R\$ 1.100,00 (R\$ 220,00) a R\$ 6.433,57 (R\$ 1.286,71), por carnê.
<b>Empregados - taxas de desconto</b>	Taxa até R\$ 1.100,01 (sal. mínimo) 7,5%
	Taxa entre R\$ 1.100,01 e R\$ 2.203,48 9%
	Taxa entre R\$ 2.203,49 e R\$ 3.305,22 12%
	Taxa entre R\$ 3.305,23 e R\$ 6.433,57 14%

COMO EFETUAR O CÁLCULO: calcule o valor da taxa de cada intervalo de salário, e depois some os valores EMPREGADOR - Taxa de 12% (Pes. físicas)  
Venc.: emp. 20/01 físicas 17/01, domésticos 06/01

MERC. RURAL				
PREÇO PRODUTOR (DERAL/SEAB)				
Em 07/02	PR	DIA	30d.	Casc.
SOJA	182,40	1,0%	8,9%	182,00
MILHO	92,22	0,0%	4,9%	94,00
TRIGO	89,78	0,0%	0,7%	92,00
BOI GORDO	311,00	0,1%	-0,5%	310,00
SUINO	4,90	0,6%	-10,9%	-
Soja, milho e trigo sc 60kg, boi gordo arroba e frango kg				

BOLSA DE CHICAGO				
Em 07/02	CONT.	FECH.	DIA	30d.
SOJA	mar/22	1.581,75	28,25	12,2%
FARELO	mar/22	452,80	8,90	6,5%
MILHO	mar/22	635,25	14,75	4,7%
TRIGO	mar/22	768,75	5,50	1,4%

Em Pontos. 1 ponto = 1 centavo de dólar/bushel na soja (27,2kg), milho e trigo (25,4kg) e US\$ tonelada curta no farelo (907kg). DIA: variação em pontos

LOTES/ATACADO (AgDOSSIÊ:DINHEIRO)				
Em 07/02	PRAÇA	R\$/sc	SEM	30d.
SOJA	Cascavel	195,00	5,4%	9,6%
SOJA	Paranaguá	198,00	5,9%	9,4%
MILHO	Cascavel	99,00	0,0%	2,1%

## expediente



**Direção-Geral**  
Clarice Roman

**Editor-chefe**  
Alex Miranda  
editoria@tribunahoje.jor.br  
www.tribunahoje.jor.br

Uma publicação de Jornal Oparana S/A - CNPJ: 21.819.026/0003-06

**Redação, administração, publicidade**  
Rua Des. Lauro Lopes, 3663 - Centro Empresarial Piemont II - Sala 07  
CEP 87.501-210 - Umuarama/PR  
Telefone Central (44) 3056-6050

**Emails**  
editoria@tribunahoje.jor.br  
diretor@tribunahoje.jor.br  
comercial@tribunahoje.jor.br  
assinaturas@tribunahoje.jor.br

**REPRESENTANTE NACIONAL**  
Merconet  
(41) 3079-4666



# TCE libera Paraná a licitar fornecimento de alimentação aos presos



**ESTADO** pode dar continuidade à licitação para o registro de preços e contratar serviço contínuo de nutrição, preparação e fornecimento de refeições para presídios

A Secretaria de Estado da Administração e da Previdência (Seap) do Paraná pode dar continuidade à licitação para o registro de preços, por período de 12 meses, para futura e eventual contratação do serviço contínuo de nutrição, preparação e fornecimento de refeições para presídios e cadeias do Departamento Penitenciário (Depen) e carceragens de delegacias de Polícia Civil.

A decisão foi tomada pelo Tribunal de Contas do Estado do Paraná (TCE-PR) após a Seap ter tentado demonstrar que havia motivos para que o parcelamento do objeto licitado fosse realizado conforme o edital do certame suspenso.

Mais especificamente, a secretaria afirmou que se baseou em manifestação do Depen para fazer a divisão de lotes, por se tratar de assunto de teor técnico. Isso também embasou a revogação da cautelar, mas o principal motivo foi o término do contrato vigente de fornecimento em 31 de dezembro de 2021.

Os conselheiros haviam suspenso a realização do certame motivados por três representações da Lei nº 8.666/93 (Lei de Licitações e Contratos) em face do Pregão Eletrônico nº 1244/2021 da Seap, por meio das quais haviam sido

apontadas possíveis irregularidades na licitação.

Em juízo preliminar, o relator do processo, conselheiro Artagão de Mattos Leão, havia considerado que, além de outros indícios de irregularidade que deverão ser analisados no julgamento de mérito, uma questão demandava a suspensão cautelar da licitação: a forma de parcelamento do objeto licitado.

Artagão entendeu que a divisão do objeto da forma realizada deveria estar acompanhada de adequadas justificativas técnicas que demonstrassem a viabilidade econômica, qualitativa e logística daquele

escalonamento. Ele afirma que a opção pela aglutinação deveria ser acompanhada de justificativa que assegure a ampla competitividade do certame, por se tratar de medida excepcional, já que as disposições do artigo 15, IV, e 23, parágrafo 1º da Lei nº 8.666/93 impõe o fracionamento do objeto.

Assim, o conselheiro concluiu que teriam sido supostamente violados os princípios da economicidade e da livre concorrência; e, por isso, em 2 de dezembro de 2021, suspenderá a licitação por meio de despacho que fora homologado pelo Tribunal Pleno do TCE-PR em 9 de dezembro.

## Presos não ficam desassistidos

Na nova decisão, o relator afirmou que, apesar de a Seap não ter apresentado justificativas com robusto amparo técnico, é preciso reconhecer que o Depen tem as condições necessárias para definir qual a melhor forma de atender suas unidades prisionais, mesmo aquelas unificadas aos departamentos da Polícia Civil do Estado.

Ele destacou que a defesa apresentada pela Seap, apesar de ter repassado a responsabilidade técnica ao Depen, comprovou que houve uma preocupação mais apurada com o parcelamento dos lotes; e, pelo menos, demonstrou um esforço em dirimir as questões de logística, atendimento, qualidade e garantia de fornecimento.

Finalmente, o relator do processo frisou que a cautelar poderia ser revogada em razão da relevância e da complexidade do procedimento e, principalmente, da probabilidade de dano reverso decorrente da manutenção na suspensão da licitação. Ele explicou que a interrupção no fornecimento de alimentação aos presídios, cadeias e carceragens do estado deixaria os aprisionados desassistidos de alimentação minimamente adequada. Os conselheiros homologaram por unanimidade o despacho de revogação da cautelar, expedido pelo relator em 17 de dezembro de 2021, na sessão virtual do Tribunal Pleno do TCE-PR realizada por videoconferência em 26 de janeiro.

## Giro Político

redacao@tribunahoje.jor.br

### Preço dos combustíveis

ALEX MIRANDA



A criação de um fundo que permita a estabilização do preço dos combustíveis ao consumidor foi o principal tema debatido por governadores de todo o país na edição virtual do Fórum de Governadores, realizado na semana passada.

Ações conjuntas de combate à covid-19 e a dificuldade de alguns estados no cumprimento do novo piso salarial nacional dos profissionais da rede pública da educação básica também foram tratadas na reunião.

### Equalização

Na avaliação do coordenador do fórum, governador do Piauí, Wellington Dias, é necessário criar um fundo que não prejudique a receita dos estados, municípios e da União. Defendida pelos governadores, a versão atualizada do Projeto de Lei que estabelece diretrizes de preços para combustíveis, cria o Fundo de Estabilização dos Preços de Combustíveis e institui o imposto de exportação sobre o petróleo bruto. "O fundo ataca a raiz do problema porque ele passa a tributar, de um lado, a exportação do petróleo, e do outro, a lucratividade gerada pela dinâmica de preços. É com esses recursos, fruto das receitas extras da Petrobras sendo destinados ao fundo, que podemos fazer a equalização dos preços para o consumidor".

### Piso da Educação

Outro assunto debatido entre os governadores foi a dificuldade dos estados em cumprir o pagamento do reajuste salarial de 33,24% aos profissionais da rede pública de educação básica. Na avaliação, o piso cria problemas aos estados por conta dos planos de carreira já estruturados, inclusive para os entes federativos que não dispõem de um plano. O piso é calculado a partir do valor por aluno definido pelo Fundeb. A lei determina que se aplique as variações da inflação e do ICMS, recolhido pelos estados. Em 2022, o valor será corrigido e o piso da categoria será de R\$ 3.845,63. Mais de 1,7 milhão de professores de estados e municípios, que lecionam para mais de 38 milhões de estudantes nas escolas públicas, serão beneficiados.

### Pandemia

A situação atual da pandemia também foi discutida entre os governadores. Eles estudam um alinhamento entre os estados para fazer o controle da entrada e saída de pessoas via portos e aeroportos. O acordo será discutido pelas secretarias de Saúde de cada estado e levado ao governo federal. Houve a recomendação de que as 27 unidades da federação façam o controle da entrada de pessoas de outros países, via aeroportos e portos, no sentido de adotar a exigência de exame para detecção de covid-19 72 horas antes do embarque e, na chegada da viagem, se a pessoa apresentar sintoma, que seja feita a quarentena.



PELO  
PARANÁADIPR  
Associação dos Jornais  
e Portais do Paraná

## Diretoria na Binacional

O Ministro de Minas e Energia, Bento Albuquerque, confirmou que André Pepitone, atual Diretor-Geral da Agência Nacional de Energia Elétrica (Aneel) foi indicado pelo presidente Jair Bolsonaro para assumir a diretoria Financeira da Itaipu Binacional. O cargo está vago desde a saída do vice-almirante Anatalício Risten Júnior, que assumiu a Direção-Geral da Binacional. Pepitone precisa ser aprovado pelo Conselho da Hidrelétrica.

## Exportações

Em 2021, o município de Palmas foi o que mais exportou na região Sudoeste. Sozinho realizou negociações no valor de R\$ 1.589.840.814,5. Cerca de 80% do total exportado diz respeito à venda de madeira compensada e seus produtos derivados. O setor madeireiro é o que mais traz rendimentos de exportação à economia do Município.

## Barragens

Em 2020 e 2021, mais de 700 barragens foram vistoriadas pelo Instituto Água e Terra (IAT), do Governo do Estado. A previsão é fiscalizar outras 1.200 até o final de 2024. Esse trabalho tem o objetivo de classificar os empreendimentos de acordo com o dano potencial de risco. “Junto com o Simepar, também foi possível realizar a identificação dos espelhos d’água e a notificação dos empreendedores para a regularização de suas barragens no Estado do Paraná”, afirma o secretário Márcio Nunes.

## 3ª idade

O Paraná vai ganhar um complexo exclusivo para atendimento da terceira idade. O projeto é pioneiro no Estado e reunirá em um mesmo ambiente uma série de serviços. Os usuários poderão passar o dia no local de forma gratuita. A capacidade é para até 500 pessoas. A cidade receberá ainda outro programa estadual dedicado a esse público – o Condomínio do Idoso, já em funcionamento em Foz do Iguaçu, Prudentópolis e Jaguariaíva, e em construção em Irati.

## Material escolar

Todas as unidades do Sesc no Paraná estão realizando a campanha 2022 de arrecadação de doações de material escolar. Os interessados em colaborar

podem doar os materiais até o dia 18 de março. Todo o conteúdo arrecadado será entregue a estudantes em situação de vulnerabilidade assistidos por instituições sociais parceiras do Sesc PR.

## Presidente estadual

O presidente nacional do PSDB, Bruno Cavalcanti de Araújo, assinou a resolução que designa a Comissão Provisória Estadual do partido no Paraná. A intervenção nacional nomeou Richa o novo presidente.

## Pelo Paraná

Em todo o Paraná, a habilitação permanente se refere a 320 leitos de UTI. As unidades tipo II adulto estão divididas em 21 hospitais de 16 municípios do Estado. O investimento anual no custeio destes leitos soma mais de R\$ 63 milhões, que serão repassados pelo governo federal para a administração estadual e municipal, de acordo com a gestão do estabelecimento de saúde.

## Mais crédito

O governo federal pretende injetar crédito nas micro e pequenas empresas em 2022. A expectativa é de que o volume de empréstimos siga em crescimento. De abril de 2020 até agora, foram liberados R\$ 146,9 bilhões, segundo dados do Portal do Empreendedor.

## Fundo garantidor

O governo também avalia estabelecer fontes permanentes para o Fundo Garantidor de Operações (FGO), que nos últimos dois anos cobriu perdas com empréstimos do Programa Nacional de Apoio às Micro e Pequenas Empresas (Pronampe), e o Fundo Garantidor de Investimentos (FGI), que fez o mesmo em relação ao Programa Emergencial de Acesso ao Crédito (Peac).

# PR prorroga escolha da administradora da ZPE de Umuarama

ALESSANDRO VIEIRA/AEN



**AS** empresas interessadas em operar na ZPE de Umuarama podem entrar em contato a Agência de investimentos do Governo para obter mais informações sobre o projeto

O edital para escolha da empresa responsável pela implementação e administração da Zona de Processamento de Exportações (ZPE) de Umuarama foi prorrogado até o dia 29 de março. O projeto é coordenado pelo Governo do Estado, por meio da Invest Paraná, com apoio da prefeitura do município do Noroeste do Estado.

A ZPE é uma área de livre comércio, um distrito industrial onde empresas operam com suspensão de impostos e liberdade cambial, ou seja, não são obrigadas a converter em reais as divisas obtidas nas exportações. As empresas também possuem procedimentos administrativos simplificados, o que garante mais competitividade.

De acordo com a Invest Paraná, agência de promoção de investimentos do Governo do Estado e articuladora do projeto, as empresas interessadas em operar na ZPE de Umuarama podem entrar em contato para obter mais informações sobre o projeto.

“A ZPE só começará a operar depois da formalização por decreto federal, mas já estamos em tratativas com empresas interessadas em se instalar na área, o que é um ótimo indicativo de que o projeto terá sucesso”, destacou Bruna Radaelli, assessora da Invest. Assim que for encerrada a seleção do administrador, o

Estado, o município e o administrador vencedor da licitação irão solicitar ao governo federal o decreto necessário para a formalização da ZPE. O objetivo é gerar renda, emprego e movimentar a economia da região.

Segundo o diretor de Relações Internacionais e Institucionais da Invest Paraná, Giancarlo Rocco, o próximo passo é buscar as empresas interessadas em se

instalar na área. “As Zonas de Processamento de Exportações são áreas de livre comércio para instalação de empresas voltadas à produção de bens para o mercado externo. As operações dentro da ZPE de Umuarama terão tratamentos tributários, cambiais e administrativos específicos para promover a maior competitividade de seus produtos”, afirmou.

## Liberdade cambial

As indústrias instaladas na ZPE de Umuarama terão um vasto rol de benefícios na importação de bens para fins de produção e na exportação de produtos. Um dos destaques é a “liberdade cambial”, ou seja, as empresas podem manter permanentemente no Exterior as divisas obtidas em suas exportações. Fora da ZPE, esse processo depende de Resolução do Conselho Monetário Nacional.

Outra vantagem é que não há exigência de IPI, Cofins e PIS/Pasep para aquisição de bens e serviços no mercado interno. Com relação ao mercado externo, caem as exigências do Imposto de Importação, AFRMM, IPI, Cofins Importação e PIS/Pasep Importação. Na prática, é a suspensão tributária na aquisição de máquinas, aparelhos, instrumentos e equipamentos, novos ou usados. Já no âmbito dos tributos estaduais, há a isenção de ICMS nas importações e nas compras no mercado interno, além de incentivos na esfera municipal. Outro ponto atrativo é a redução para 0% da alíquota do Imposto de Renda sobre remessas ao Exterior para pagamento de despesas com pesquisa de mercado e promoção de produtos brasileiros.

## Ação conjunta

Segundo o secretário do Desenvolvimento Sustentável e do Turismo, Márcio Nunes, o objetivo principal é promover o desenvolvimento do Estado com a marca da sustentabilidade. “Esse espaço dará condições para a movimentação logística em Umuarama, que está distante dos grandes polos consumidores, mas tem produtos a ofertar”, disse. Para o chefe da Divisão de Indústria e Comércio da Prefeitura de Umuarama, Paulo Leon Baraniuk, a ZPE permitirá o equilíbrio da balança comercial do município, que hoje importa mais do que exporta. “Para Umuarama, significa uma mudança de direção. Já para o Estado, entre muitos benefícios, gera polos de desenvolvimento em áreas de lenta evolução econômica, impacta a realidade estagnada de regiões existentes há décadas e gera emprego de qualidade de maneira descentralizada”, afirmou.



# Umuarama inicia a semana com 319 vagas de emprego

A Agência do Trabalhador de Umuarama começou a semana com 319 vagas de empregos. Em todo o estado do Paraná, estão disponíveis 11.473 oportunidades de trabalho. As ofertas se mantêm em alta desde o começo do ano e com um avanço de quase 300% em relação ao mesmo período do ano passado, com 2.884 vagas.

Segundo o Ministério do Trabalho e Previdência, o Paraná é o estado do Brasil que mais empregou em 2021 através do sistema de intermediação.

“Nós temos Agências do Trabalhador em 216

municípios e mais os postos avançados que cobrem todo o Estado. Além disso, nos dedicamos muito a qualificação do nosso pessoal para captar vagas e orientar os trabalhadores. Na outra ponta temos cursos de capacitação profissional para os trabalhadores atenderem aos requisitos das empresas que oferecem as vagas”, explica o secretário de Justiça, Família e Trabalho, Ney Leprevost.

## LIDERANÇAS

As agências do Interior têm o maior número de vagas disponíveis. A regional de Toledo

mantém a liderança. Nessa semana são 1.995, sendo 609 para auxiliar de linha de produção e 69 para pedreiro. Outro destaque continua sendo a regional de Cascavel, com 1.285 vagas, sendo 327 para auxiliar de linha de produção e 80 para açougueiro.

Em Cianorte, são 652 vagas, com destaque para auxiliar de linha de produção (125). Na Regional de Foz do Iguaçu são 527 postos disponíveis, com 171 para auxiliar de linha de produção. Há, ainda, oferta de safrista para Pato Branco (35), Pitanga (30), União da Vitória (15) e Londrina (90).

# Cemil certifica formados em Residência Médica

Cinco médicos receberam títulos de ‘Especialista’, através dos Programas de Residência Médica da Associação Beneficente São Francisco de Assis – Hospital Cemil. Em cerimônia reservada a familiares, corpo docente e direção, realizada na última sexta-feira (4), no Buffet Casa Rosada em Umuarama, os formados receberam seus certificados e foram homenageados.

“Preparar profissionais de excelência para o atendimento à população é o objetivo primordial dos nossos Programas de Residência Médica”, disse o superintendente do Hospital Cemil, Dr. João Jorge Hellú, que abriu a cerimônia.

“Essa turma passou, não só pelo desafio da Residência Médica, mas também pelo desafio de fazer isso durante uma Pandemia sem precedentes na história da medicina. “Isso os torna profissionais ainda melhores, mais preparados e mostra o quanto são fortes”, reiterou.

Três formandas receberam o título de Especialista em Clínica Médica: Dra. Thaise Gruchowski Vieira, Dra. Camille Power Homem e Dra. Caroline Pozzobon Pelacani. Elas foram homenageadas pela coordenadora do curso de Residência



DR. João Jorge Hellú, ao lado do presidente do Cemil, Dr. Guilherme Shimitt e da coordenadora do programa, Dra. Marília Queiroz Souza conduziram a solenidade

Médica em Clínica Médica, Dra. Marília Queiroz de Souza.

“Tenho muito orgulho de todas vocês. Vocês enfrentaram situações que as fortaleceram ainda mais. Parabéns a cada uma e nunca se esqueçam que o trabalho duro nos leva a lugares que a sorte nunca levará”, disse a coordenadora, que se emocionou ao final do seu discurso.

Thaise, Camille e Caroline, receberam junto com o certificado, um simbólico buque de flores oferecidos pelo Hospital Cemil e entregue pelas médicas Dra. Fabiana Balbino Sant’Ana Fuck, Dra. Márcia

Arantes e Dra. Daniele Schmitt, preceptora do Programa de Residência Médica.

Ao Dr. Silas Fernando Pessoa de Souza e Dra. Alexa de Araujo Pontoni Loyola Araujo, que não pode comparecer a cerimônia pessoalmente, foram conferidos os títulos de especialistas em Ortopedia e Traumatologia. O Programa foi representado pelo Dr. Jorge Rigoni, que ressaltou o orgulho que sente pelos ex-alunos, agora seus colegas de especialidade. “Foram alunos dedicados, estudiosos. Parabéns e tenho certeza que terão ainda mais sucesso como especialistas”.



## Extinção

O seguro-desemprego e a multa de 40% do Fundo de Garantia por Tempo de Serviço (FGTS), em caso de demissão sem justa causa, podem ser extintos. A sugestão – polêmica – consta em relatório de 262 páginas formulado pelo Grupo de Altos Estudos do Trabalho (GAET), composto por ministros, juristas, acadêmicos e economistas. Conforme o parecer do colegiado, subordinado ao Ministério da Economia, as propostas visam dar maior dinamismo à economia, desestimulando demissões e reservando recursos para a formação dos empregados.

## Depósitos

O texto sugere substituir o seguro-desemprego por depósitos no FGTS - proporcionais ao salário recebido pelo trabalhador - durante os 30 primeiros meses de vínculo trabalhista.

## Multa

Em vez da multa de 40% do FGTS, o trabalhador poderia sacar recursos do fundo a qualquer momento, mas depois de acumulados 12 salários mínimos. Procurado, o Ministério da Economia não se posicionou.

## Alô, mercado

O presidente Jair Bolsonaro (PL) e os presidentes Sérgio Moro, João Dória e Ciro Gomes confirmaram presença em conferência (online) que será promovida, no fim do mês, por um banco de investimentos. O ex-presidente Lula avalia o convite, inclinado a recusar.

## Vias

Antes unanimidade no DEM para ser o nome do partido para disputar a presidência da República, o ex-ministro Luiz Henrique Mandetta agora cogita outras vias eleitorais após a fusão – com o PSL - que deu origem ao União Brasil. A sigla deve ser oficializada hoje pelo Tribunal Superior Eleitoral (TSE).

## De volta

Caciques do União mudaram os rumos das articulações e, em vez de indicar vice, o partido pretende lançar candidatura própria. Mandetta não consta na lista encabeçada por Luciano Bivar, presidente da futura legenda. Fora do baralho, o médico avalia disputar uma cadeira da Câmara, onde foi deputado por dois mandatos antes de ser ministro de Bolsonaro.

## Cabo de guerra

A negociação para formação de uma federação partidária entre PT e PSB virou cabo de guerra. O PT cedeu ao abrir

mão da pré-candidatura ao governo de Pernambuco. Não foi suficiente para a cúpula do PSB, que cobra mais “reciprocidade”. Deputados petistas – radicais – já falam em ter outros partidos de esquerda, menos o PSB, na federação.

## Convites

O advogado Paulo Fernando Melo, principal expoente político do movimento católico Pró-Vida no DF, hoje no famigerado PTB, está assediado por diferentes legendas. Recebeu convites para filiação no PL, PP, União pelo Brasil, PSC, Agir e Republicanos. Paulo obteve 28 mil votos em 2018 para a Câmara.

## Corregedor

Deputados da oposição querem que o ministro da Economia, Paulo Guedes, compareça à Câmara para explicar a nomeação do auditor João Tafner, simpatizante de Bolsonaro, para a Corregedoria da Receita Federal. O requerimento já foi protocolado. A Associação Nacional dos Auditores Fiscais (Unafisco) manifestou preocupação com a nomeação.

## Padre Cícero

O presidente Jair Bolsonaro (PL) e o presidente Sérgio Moro peregrinam pela terra do Padre Cícero, em Juazeiro do Norte (CE), reduto político da esquerda. Moro até recebeu o título de Cidadão Juazeirense, na Câmara Municipal. Já Bolsonaro participa, hoje, de ato de transposição do rio São Francisco.

## Veto

O Congresso Nacional tende a derrubar hoje o veto que trata da distribuição gratuita de absorventes para estudantes de baixa renda, pessoas em situação de rua e mulheres detidas no sistema prisional. O presidente Jair Bolsonaro vetou a proposta no ano passado sob o argumento de que o texto do projeto não estabeleceu fonte de custeio.



# Volta às aulas na Rede Municipal de Educação de Umuarama foi tranquila

Tudo transcorreu com muita calma no retorno às aulas da rede municipal de ensino em Umuarama. Ontem (segunda-feira, 7) o prefeito Hermes Pimentel acompanhou o início do ano letivo 2022 visitando a Escola Municipal Evangélica, uma das 22 unidades escolares sob a responsabilidade da Secretaria Municipal de Educação – que também coordena 19 CMEIs.

Pimentel destacou a importância dos estudos e da participação dos pais na vida da comunidade escolar. “É aqui

na escola que a vida dessas crianças é transformada. Daqui sairão grandes profissionais, grandes homens e mulheres que vão engrandecer nossa cidade. Desejo muito sucesso e força a todos os professores e profissionais de educação. E minha mensagem para os pais é que podem ter certeza de que seu filho está em boas mãos e receberá uma educação de primeira”, declarou.

A rede municipal de ensino de Umuarama conta com cerca de 9,5 mil alunos, que neste ano voltam com 100%

das aulas presenciais. A secretária municipal de Educação, Mauriza Gonçalves de Lima Menegasso destacou que toda a comunidade escolar está preparada para cumprir os protocolos contra a covid-19, reforçando para que os pais enviem seus filhos para as escolas com máscara e uma garrafinha individual para a água. “Como neste ano não serão mais produzidas videoaulas, é fundamental que os pais e responsáveis mandem suas crianças para as aulas presenciais”, registrou.



**PREFEITO** Pimentel destacou a importância dos estudos e da participação dos pais na vida da comunidade escolar

## Rede pedagógica amplia a formação continuada

A Secretaria Municipal de Educação (SME) iniciou na última semana as atividades da Rede Pedagógica Colaborativa (RPC), um projeto que contribuirá com a formação continuada dos professores, além de oportunizar o compartilhamento de sequências de atividades de interações e brincadeiras (Infantil 4 e 5) e planos de ensino (1º ao 5º ano). A proposta é que as ações sejam pensadas coletivamente, a fim de aliar teoria e prática no planejamento das aulas de todas as turmas da rede.

A RPC ofertará suporte pedagógico à prática dos

professores da Educação Infantil (4 e 5 anos) e aos professores dos anos iniciais do Ensino Fundamental do município de Umuarama. “A organização desse projeto contribui para elevar a qualidade do ensino e aprendizagem para atender aos estudantes da rede municipal pública com ainda mais dedicação e comprometimento”, disse a secretária municipal de Educação, Mauriza de Lima Menegasso.

É “um sonho saindo do papel”, diz a secretária, referindo-se ao início desse projeto que, além de garantir a autonomia dos docentes dentro das especificidades

da aprendizagem de cada turma, permitirá momentos importantes de reflexão acerca do cotidiano das práticas pedagógicas utilizadas em sala de aula.

A RPC ofertará suporte pedagógico à prática dos professores da Educação Infantil e dos anos iniciais do Ensino Fundamental do município



## Boletim anuncia 218 novos casos e mais uma morte por coronavírus

Um homem de 86 anos, que estava internado no hospital Cemil, faleceu por complicações da covid no último domingo (6) e o total de óbitos aumentou para 333, conforme o Boletim Covid emitido diariamente pela Secretaria Municipal de Saúde de Umuarama e divulgado ontem (segunda-feira, 7). Mais 218 novos casos da doença foram confirmados, sendo 101 mulheres, 77 homens e 40 crianças.

O número de casos ativos caiu de 4.317 para 4.109 e o total de casos suspeitos caiu

de 274 para 251, indicando que 4.360 pessoas estão em isolamento domiciliar. Desde o início da pandemia de coronavírus, em março de 2020, 30.333 pessoas foram diagnosticadas com covid e deste total 25.896 se recuperaram.

De acordo com informações fornecidas por meio de relatório pelas próprias instituições de saúde, existem hoje sete pessoas de Umuarama internadas na UTI – uma no Nossa Senhora, uma em Goioerê, duas no Cemil e três no Uopecan – e

mais 20 em enfermarias – três no Norospar, cinco no Nossa Senhora, seis no Uopecan e seis no Uopecan.

O Ambulatório de Síndromes Gripais (Tenda Covid) realizou, em 24 horas, 303 atendimentos médicos e 415 exames antígenos (testes rápidos), em que 195 (47%) deram positivo e 195 (53%) negativo. Diante do cruzamento da taxa de positividade com o índice de internamentos, a Secretaria de Estado da Saúde classifica a cidade com “Bandeira Amarela”.

### Rede Digital

Em um trabalho colaborativo com a RPC, a Rede Pedagógica Colaborativa Digital (RPCD) também dará continuidade aos trabalhos desenvolvidos ao longo da pandemia, produzindo e compartilhando recursos educacionais digitais que ultrapassam os componentes curriculares de todos os anos do Ensino Fundamental. “A tecnologia estará presente nas rotinas escolares com o compromisso de caracterizar-se como recursos educacionais, com finalidade pedagógica e aliada ao processo colaborativo de ensino e aprendizagem”, completou Mauriza durante a abertura dos trabalhos da RPC na última quinta-feira, 4, com os professores participantes no Núcleo de Tecnologia em Educação do município (NTM).

**Gráfica MODELO**  
IMPRESSOS EM GERAL

(44) 3622-6505

gm\_graficamodelo@hotmail.com

Rua Dr. Camargo, 5139  
Umuarama - PR.

**Tico**

44. 99842-0901

TECNOLOGIA  
QUALIDADE  
SEGURANÇA  
AGILIDADE



TUDO ISSO  
EM UM SÓ  
CARTÃO!

ADQUIRA  
JÁ O SEU!



**INVIOLÁVEL**  
MONITORAMENTO ELETRÔNICO

UMUARAMA - PR  
44 3621.4220  
inviolavel.com



# Prefeito Pimentel cobra agilidade na conclusão do Centro de Eventos

ASSESSORIA/SECOM

A conclusão do Centro de Eventos de Umuarama é uma das metas prioritárias do prefeito Hermes Pimentel, que deseja inaugurá-lo ainda neste ano. Para isso ele cobrou empenho das secretarias envolvidas no projeto. “Uma obra dessa dimensão não pode ficar abandonada, se deteriorando sem ser usada. Já são quase 12 anos e até hoje não se conseguiu terminá-la, por isso estamos agilizando os processos da última etapa e a reforma para entregar a obra o quanto antes”, disse ele.

Fundamental para o desenvolvimento do turismo de negócios, o comércio e a indústria, além de poder abrigar grandes eventos, shows e exposições, atraindo a atenção de outras regiões para Umuarama, o centro enfrentou uma série de problemas desde o início da construção, que atrasaram a entrega da obra por mais de uma década.

Serão 6.125m<sup>2</sup> de área coberta, 8 mil m<sup>2</sup> de estacionamento e 1.500 m<sup>2</sup> de jardins. A Prefeitura iniciou a construção em janeiro de 2010, com a terraplanagem, construção do barracão de 3.500 m<sup>2</sup> (para 10 mil pessoas em pé), sanitários, guaritas de entrada de serviço e estacionamento em uma

área do município ao lado do Parque de Exposições Dario Pimenta Nóbrega, na PR-323.

A previsão inicial de investimento do Ministério do Turismo era de R\$ 10,5 milhões, resultado de emendas parlamentares. Em 2012 foi licitada a etapa seguinte com obras estruturais (drenagem pluvial, pavimentação, rede elétrica e de iluminação, rampa de acesso, pavimentos especiais e fechamentos). A previsão de conclusão foi esticada para 2014, quando começou a construção do anfiteatro (terceira etapa). A última etapa compreende o fechamento do foyer (hall de entrada), colocação dos vidros, piso e forração em ACM, além dos equipamentos – como sistema de ar-condicionado e mobília.

Em 2015 foram adquiridos equipamentos de escritório, móveis, câmeras e sistema de monitoramento, iluminação e sonorização, fogões e demais equipamentos de cozinha, elevando os investimentos acima dos R\$ 10 milhões. Em 2018 uma empresa foi contratada para executar a 4ª etapa, que abandonou a obra antes da conclusão.

“É justamente esta etapa final que estamos desenguiçando. O abandono gerou processo administrativo, multa



**PIMENTEL** deseja inaugurar o Centro de Eventos ainda neste ano e, para isso, cobrou empenho das secretarias envolvidas no projeto

para a empresa e só agora pudemos viabilizar a nova licitação. Como parte dos recursos virão por meio da Caixa Econômica Federal, dependemos de aprovação antes de licitar”, lembra o secretário municipal de Indústria e Comércio, Marcelo Adriano Lopes da Silva.

Em 2020 o Centro de Eventos ganhou calçamento externo em pedra luminária. Naquele ano a construção

chegou aos R\$ 11 milhões investidos e foi necessário atualizar o sistema de prevenção de incêndios devido a mudanças na legislação (mais R\$ 1 milhão 100 mil). O prefeito Hermes Pimentel solicitou um estudo detalhado da Diretoria de Projetos Técnicos sobre os serviços restantes para a conclusão e as reformas necessárias para recuperar a parte antiga, já deteriorada apesar de não ter sido usada.

## Valores

Conforme estimativa do diretor de Projetos Técnicos da Secretaria de Obras, Gustavo Felipe Bacaro, serão necessários mais R\$ 1 milhão 100 mil na quarta etapa e R\$ 900 mil na reforma de estruturas deterioradas, que incluem telhado, pintura e reparos em geral. “Não podemos esperar mais, nem o que já foi investido. Umuarama precisa desse espaço para trazer eventos de grande porte para nossa cidade”, disse o prefeito. “Vamos encontrar soluções e finalizar a obra o quanto antes”, encerrou.

## Cesta básica 2,17% mais barata em fevereiro

A Secretaria de Proteção e Defesa do Consumidor – Procon Umuarama divulgou pesquisa de preços dos produtos que compõem a cesta básica e encontrou uma redução média de 2,17% comparando fevereiro com janeiro de 2022. Realizada entre os dias 1 e 2 deste mês, o trabalho traz ainda a informação de que um mesmo produto pode ter diferença de 73,5% entre os seis supermercados consultados. Mais detalhes no site da prefeitura.

O secretário Deybson Bitencourt observa que foram feitas duas pesquisas: uma delas considera os preços das marcas mais baratas e a outra leva em conta as marcas líderes. “A cesta básica com marcas mais baratas custava R\$ 755,93 em janeiro e agora custa R\$ 739,93. Já a cesta com produtos de

marcas líderes custava R\$ 952,48 e agora custa R\$ 948”, detalha.

Ele chama a atenção dos consumidores para as diferenças de preços entre os supermercados, indicando que pesquisar antes de comprar pode representar uma economia considerável para o orçamento doméstico familiar. Os produtos que tiveram maior aumento foram o café em pó (9%), o biscoito de maisena (7%) e o papel higiênico (6%), já os que registraram maior redução de preço foram a banana (-30%), a cebola (18%) e o absorvente aderente (-10%). “As pesquisas completas podem ser acessadas no site da Prefeitura e qualquer dúvida o consumidor pode entrar em contato com o Procon pelo telefone (44) 3621-5600”, observa o secretário.

**A CIDADE MELHORA QUANDO VOCÊ CONTRIBUI.**  
**JUNTOS VAMOS TRANSFORMAR UMUARAMA.**

Imprima também seu carnê pelo site [umuarama.pr.gov.br](http://umuarama.pr.gov.br) ou faça o pagamento pelo app **Oxy Cidadão**.

**PREFEITURA DE UMUARAMA**



# Dono de pesqueiro morre e ocupantes ficam feridos em capotamento na região

O empresário Odair Fugazza, de 45 anos, morreu e dois homens ficaram feridos em um trágico acidente registrado na tarde do último domingo (6), no distrito de Rio Bonito, em Francisco Alves (comunidade localizada a 85 quilômetros de Umuarama).

De acordo com a Polícia Militar, o acidente (capotamento) aconteceu por volta das 18h50 do domingo. Odair conduzia o veículo GM/Vectra, quando perdeu o controle da direção e capotou às margens da rodovia. Os dois ocupantes ficaram feridos e foram levados para o Pronto Atendimento Municipal em Francisco Alves.

Odair Fugazza, conhecido como "Chacrinha" era morador de Francisco Alves e proprietário do Pesqueiro Recanto da Paz localizado na Vila Rural Bem-te-vi. O corpo

**MOTORISTA** perdeu o controle da direção e saiu da pista, capotando o Vectra



do empresário foi levado ao Instituto Médico Legal (IML)

de Umuarama para exames de necropsia.

## Idosos mantidos reféns por assaltantes em Ivaté

A Polícia civil procura pistas que possam levar ao paradeiro de assaltantes que aterrorizaram uma família na noite do último sábado (5). O crime foi praticado pelo bando na cidade de Ivaté (município localizado a 48 quilômetros de Umuarama).

Na ocasião, três idosos (um homem de 68 anos, e duas mulheres de 63 e 84

anos) viveram momentos de terror na mira das armas de assaltantes. As vítimas residem na região central de Ivaté e, segundo o que foi relatado à Polícia Militar, os três criminosos invadiram a residência por volta das 20h. Disseram ainda que dois deles, estavam armados com pistola e o terceiro portava uma arma longa. A todo momento, eles exigiam

dinheiro, porém, as vítimas não possuíam cédulas em casa.

Os assaltantes então levaram vários pertences da residência, como televisor, caixa de som, cartões bancários e um veículo Fiat/Toro, ano 2019, de cor vermelha. Quando iniciaram a evasão, os bandidos chegaram a informar as vítimas que o veículo levado, seria entregue no Paraguai.

SISTEMA FAEP



## Reforço em sala de aula

Professores que desejam utilizar o Programa Agrinho em sala de aula neste ano letivo, já podem solicitar - gratuitamente - o material didático do programa. Em função da pandemia do novo coronavírus, nos últimos dois anos o programa migrou para o meio digital, onde trabalhou temáticas como foco na saúde, utilizando para isso novos recursos digitais, como jogos e ferramentas interativas.

No ano de 2021 as escolas paranaenses receberam o novo material didático do programa, que foi revisado e reeditado, de modo a manter o conteúdo atual e em sintonia com o universo dos jovens. Para receber os materiais (do professor e também do aluno), as escolas devem entrar em contato com o SENAR-PR até o final de fevereiro para solicitar o material didático.

Principal iniciativa de responsabilidade social do Sistema FAEP/SENAR-PR, o Programa Agrinho foi a campo pela primeira vez em 1996, consolidando-se ao longo do tempo como uma das principais iniciativas educacionais do Paraná, trabalhando temas transversais ao ensino convencional, como cidadania, saúde, e meio ambiente. No segundo semestre do ano, são abertas as inscrições para o Concurso Agrinho, que avalia e premia as melhores iniciativas de alunos e professores no âmbito do programa. A iniciativa deu tão certo, que o Programa Agrinho já foi "exportado" para vários outros Estados brasileiros.

DIVULGAÇÃO



Dois motocicletas esportivas BMW/S 1000 RR foram apreendidas pela Polícia Militar na noite do domingo (6), na Zona I, em Umuarama. Segundo a Polícia Militar, uma equipe da Rocam (Rondas Ostensivas Com Aplicação de Motocicletas) flagrou os motociclistas realizando arrancada brusca. Os pilotos, ambos de 37 anos, foram abordados. Foi constatado também pelos militares que as motos estavam sem as placas de identificação e os escapamentos estavam em desacordo com as normas de trânsito. Diante das infrações constatadas, as motocicletas foram encaminhadas ao pátio do 25º Batalhão e foram lavradas as notificações pertinentes ao caso, os condutores foram liberados no local.



# Bando registrava falsos BOs de roubo e desviava cargas no PR

Na cidade de Cruzeiro do Oeste (localizada a 28 quilômetros de Umuarama), estava um dos alvos procurados em 14 municípios do Paraná. Uma operação deflagrada pela Polícia Civil, desenvolvida ontem (segunda-feira, 7) pela manhã, atingiu também outros três estados brasileiros. Pessoas suspeitas de terem registrado boletins

de ocorrências para simular falsos roubos de cargas, foram investigadas. Todas teriam escondido as cargas supostamente roubadas. Mandados judiciais de prisão e de busca e apreensão foram cumpridos.

A ação foi coordenada pela Polícia Civil de São Paulo, na unidade de Barretos. Os policiais cumpriram, ao todo, 37 mandados de busca e apreensão e 19 mandados de prisões temporárias nos estados de São Paulo Paraná, Maranhão e Ceará.

Segundo a Polícia, a investigação apontou que os caminhoneiros roubavam cargas que pegavam para transportar e registravam boletim de ocorrência como se tivessem sido vítimas de um assalto.

Em outros casos apurados, os suspeitos falsificavam

boletins de ocorrência de roubo para apresentar para as empresas donas das cargas.

A polícia também identificou ao menos 74 ocorrências falsas ou que noticiavam falsos roubos, entre os anos de 2019 e 2020, atribuídas à quadrilha.

Mais de 20 motoristas são investigados por participação no esquema e, de acordo com as investigações, os envolvidos se alternavam em diversos caminhões, com o desvio de cargas de alimentos e bebidas.

Além de Cruzeiro do Oeste, ainda foram cumpridos mandados no Paraná, nas cidades de Arapongas; Bela Vista do Paraíso; Rolândia; Apucarana; Londrina; Ibiporã; Mandirituba; São José dos Pinhais; Fazenda Rio Grande; Curitiba; Balsa Nova; Campo



DIVULGAÇÃO

**ALVOS** foram identificados e justiça determinou o cumprimento de mandados de busca e de prisão em 14 cidades do Paraná

Largo e Matinhos.

Outros alvos foram procurados nas cidades de Santa Bárbara D'Oeste - SP; Fortaleza - CE e São Luís - MA.

A ação recebeu o nome de "Operação Fake" que, segundo

a polícia, remete à palavra inglesa correspondente a "falso", em alusão às falsas comunicações de crimes e falsificações de boletins de ocorrência identificadas em relação aos investigados.

## Carreta carregada com cigarros é apreendida pela polícia em Pérola

Os policiais apuraram detalhes do crime com a vítima. Ela relatou que o autor entrou na loja se passando por cliente. Após alguns instantes anunciou o assalto e mostrou uma arma de fogo do tipo pistola. Ele subtraiu do local valores em espécie e o aparelho celular da vítima, deixando um prejuízo estimado de aproximadamente R\$ 6 mil.

Após o assalto, os investigadores do Grupo de Diligências Especiais (GDE) de Umuarama realizaram buscas até que conseguiram obter imagens de câmeras de monitoramento das proximidades do local onde aconteceu o roubo.

Ao analisar as imagens, os policiais conseguiram identificar o suspeito, pois se tratava de um indivíduo já conhecido das equipes policiais.

Foi então que a Polícia Civil representou pela prisão preventiva do suspeito e do documento foi deferido pelo Poder Judiciário. Com a ordem judicial, os policiais realizaram diligências na casa do suspeito e o localizaram, efetuando sua prisão.

O homem de 18 anos, segue preso na cadeia pública de Umuarama à disposição da Justiça.

Uma ação realizada no domingo (6) por policiais que atuam na região de fronteira entre Brasil e Paraguai, terminou com a apreensão de uma carreta carregada com cigarros contrabandeados.

O trabalho foi desenvolvido por equipes integradas pela BPFron e 25º BPM da PMPR, PCPR e NEPOM/PF. Era realizado um patrulhamento ostensivo no contexto da Operação Hórus, quando foi localizada uma carreta bitrem sendo conduzida em atitude suspeita no centro de Pérola (cidade localizada a 49

quilômetros de Umuarama).

Ao se aproximar para fiscalização, alguns homens começaram a correr a pular muros da vizinhança, não sendo mais localizados, mesmo depois de diversas buscas nas imediações. Ao realizar inspeção, constatou-se que a carreta estava completamente carregada com cigarros de origem paraguaia.

De acordo com as forças de segurança, a carreta bitrem estava carregada com 1.200 caixas do produto. O prejuízo estimado com a apreensão da carga e do veículo foi estimada

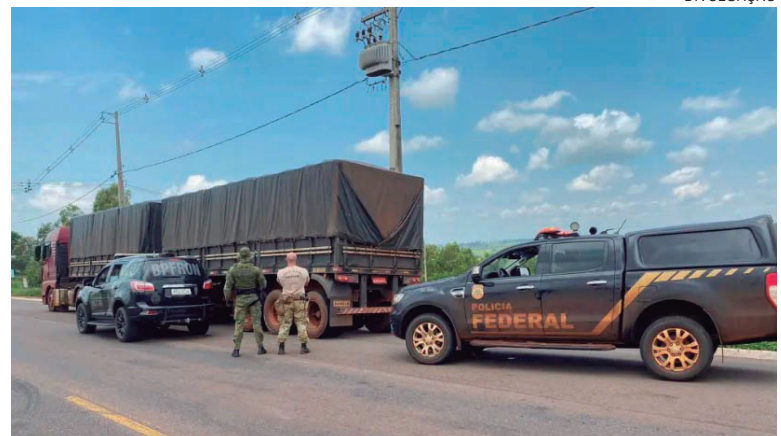

DIVULGAÇÃO

**CONTRABANDISTAS** notaram a aproximação dos policiais e fugiram correndo da abordagem

em aproximadamente R\$ 3 milhões de reais.

O caminhão e a carga

apreendidos foram recolhidos e levados para a Delegacia da Polícia Federal em Guaíra.

## Mulher foi vítima de golpes de faca desferidos por desconhecida

Uma mulher de 23 anos sofreu ferimentos no pulso, braço, ombro e na região dorsal após ser vítima de um esfaqueamento na cidade de Alto Piquiri (município localizado a 44 quilômetros de Umuarama). O caso foi registrado pela Polícia Militar no início da

madruga de ontem (segunda-feira, 7) e já está sendo investigado pela Polícia Civil.

De acordo os policiais que atenderam a ocorrência, a solicitação foi feita por equipes do Pronto Atendimento Municipal. Eles informaram sobre a chegada de uma

mulher que havia sido vítima de golpes de faca. No local, a mulher ferida informou ter sido abordada nas proximidades de sua residência por uma pessoa desconhecida (mulher) que armada com uma faca, passou a desferir vários golpes sem seu corpo. A cunhada

da vítima foi quem prestou os primeiros socorros e a encaminhou ao posto de saúde para atendimento médico.

A Polícia Militar registrou a ocorrência e fez buscas no intuito de localizar a autora dos golpes, mas não encontrou a mulher.



# Sem caráter competitivo, “Longão” desperta interesse na prática esportiva

No último domingo (6), 240 umuaramenses madrugaram para participar de uma prova rústica que não tem um único ganhador: todos que completarem o percurso são considerados vencedores, e de fato todos os inscritos terminaram a prova. Esse é o espírito do Longão da Smel, uma espécie de corrida/ treino realizada para despertar nas pessoas o gosto pela prática da atividade física. O resultado superou os

objetivos dos organizadores.

A prova foi realizada durante a manhã, com largada às 6h e percursos de cinco, oito e 14 quilômetros na Estrada Pioneiro – a estrada velha para o distrito de Lovat. “Nesta segunda edição tivemos 240 pessoas de nossa cidade, quase o dobro da primeira prova do gênero, que reuniu 126 umuaramenses. Ao longo do trajeto eles tiveram pontos de hidratação para tomar água

e ao final distribuimos medalhas para todos os competidores”, explicou o secretário municipal de Esportes e Lazer (Smel), Jeferson Ferreira.

O secretário lembra que o evento não tem caráter competitivo e nem pódio para premiar primeiro, segundo ou terceiro lugar. É um desafio a todos para que vençam seus limites, concluem o trajeto e ganhem a medalha de participação. “O evento fez parte do Festival Smel Verão. A primeira edição aconteceu

em novembro e agora praticamente dobramos o número de inscritos, um verdadeiro sucesso”, acrescentou Jefinho.

A Secretaria de Esportes e Lazer está programando um “Longão” de quatro etapas para 2022. Em cada etapa os atletas receberão uma medalha. Ao final do ano, as medalhas recebidas se juntarão para formar uma espécie de mandala. “Ainda não temos data para a primeira etapa, mas queremos iniciar por volta de abril. Estamos aguardando a

confeção dos troféus e medalhas para definir os últimos detalhes”, acrescentou o secretário.

**EXTRAVIO DE ALVARÁ**  
**JH DUENHA BUFFET ELEGANCY ME, inscrita sob nº CNPJ 06.847.780/0001-96**, estabelecido na Rua Florianópolis, 2920 – Zona V, CEP 87.504-020 cidade de Umuarama Estado do Paraná, **comunica para os devidos fins o extravio de seu alvará nº 25282/2004**. Com esta publicação o mesmo torna-se sem valor legal e comercial.



EM cada etapa os atletas receberão uma medalha. Ao final do ano, as medalhas recebidas se juntarão para formar uma espécie de mandala

## Motivação dos distritos

Outro detalhe do “Longão” é que a prova será realizada sempre na área rural, inclusive a próxima largada ocorrerá no distrito de Lovat e depois será a vez de Serra dos Dourados. Além de divulgar a atividade física e esportiva, a Smel quer movimentar os distritos. Os inscritos também doaram caixas de leite que depois foram repassadas à Secretaria Municipal de Assistência Social para distribuir a famílias em situação de vulnerabilidade. “Não podemos deixar de mencionar os nossos parceiros, que colaboraram para que o evento acontecesse: a realização é da Prefeitura e Smel, com apoio do Sesc, grupo Amigos que Correm, Viva + Assessoria Esportiva, Outliers Assessoria, Furious Fit, Esquadrão da Corrida e Martinha Assessoria Esportiva”, finalizou o secretário Jefinho.

## SINDICATO DOS TRABALHADORES NAS INDÚSTRIAS QUÍMICAS E FARMACÊUTICAS DE COLORADO. EDITAL DE CONVOCAÇÃO

O Presidente do Sindicato acima citado, conforme as atribuições que lhe são conferidas convoca todos os trabalhadores das categorias da ‘Indústrias de Fabricação de Álcool’, no âmbito das bases pertencentes ao Sindicato acima citado, para participarem da ASSEMBLÉIA GERAL ORDINÁRIA que se realizará no dia 21/02/2022 às 17:00 hs (se Deus permitir) tendo como local a sede do Sindicato, situada na Rua Augusto Giacomini nº10 na cidade de Colorado Estado do Paraná, onde serão discutidos e deliberados a seguinte pauta do dia.

- Leitura e aprovação da ata anterior.
- Discussão e aprovação da Pauta de Reivindicações para assinatura do Termo Aditivo à Convenção Coletiva de Trabalho 2021/2023 das Indústrias de Fabricação de Álcool.
- Discussão e Aprovação da Taxa de Contribuição Negocial a ser revertida em favor do Sindicato, em conformidade com a Lei nº 13.467/2017.
- Poderes para a Diretoria Assinar Acordos por empresa.
- Poderes para a diretoria em caso de insucesso ajuizar dissídio coletivo.

Não tendo número de Trabalhadores suficiente em 1º Convocação, será feita a 2º Convocação uma hora após com os presentes, onde os assuntos em pauta serão aprovados pela maioria.

Colorado, 08 de Fevereiro 2022.

PAULO VICENTE DA SILVA  
Presidente

# SEMINOVOS



## COM GARANTIA DE QUALIDADE

CARROS	ANO	COR	OPCIONAIS	VALOR
CLASSIC LS	13/14	PRATA	COMPLETO	R\$ 34.900,00
CRUZE LT TURBO	18/19	PRETO	COMPLETO, AUT, COURO	R\$ 99.900,00
CRUZE LT TURBO	18/19	BRANCO	COMPLETO, AUT, COURO	R\$ 106.900,00
CRUZE LTZ TURBO	17/18	PRETO	COMPLETO, AUT, COURO	R\$ 95.900,00
CRUZE LTZ TURBO	17/18	BRANCO	COMPLETO, AUT, COURO	R\$ 102.900,00
EQUINOX LT	17/18	BRANCO	COMPLETO, AUT, COURO	R\$ 129.900,00
GOL 1.6 COMFORTLINE IMOTION	17/18	BRANCO	COMPLETO, AUT	R\$ 55.900,00
NEW BEETLE	08/09	VERMELHO	COMPLETO, AUT, COURO	R\$ 44.900,00
ONIX 1.4 LT	19/19	BRANCO	COMPLETO	R\$ 62.900,00
ONIX PREMIER TURBO	19/20	LARANJA	COMPLETO, AUT, COURO	R\$ 94.900,00
ONIX PLUS PREMIER TURBO	19/20	PRATA	COMPLETO, AUT, COURO	R\$ 99.900,00
RENEGADE LONGITUDE	16/17	BRANCO	COMPLETO, AUT	R\$ 89.900,00
RANGER XLS CAB. SIMPLES FLEX	13/14	BRANCO	COMPLETO	R\$ 79.900,00
S10 2.8 LTZ 4X4	20/21	AZUL	COMPLETO, AUT, COURO	R\$ 249.900,00
S10 2.8 LTZ 4X4	20/21	CINZA	COMPLETO, AUT, COURO	R\$ 249.900,00
SAVEIRO CROSS 1.6 CD	19/19	BRANCO	COMPLETO	R\$ 101.900,00
SPIN 1.8 LT	16/16	BRANCO	COMPLETO	R\$ 54.900,00
STRADA WORK CD	17/18	BRANCO	COMPLETO	R\$ 73.900,00
STRADA ENDURANCE 1.4 CS	20/21	BRANCO	COMPLETO	R\$ 89.900,00
TRACKER 1.2T PREMIER	20/21	AZUL	COMPLETO, AUT, COURO, TS	R\$ 143.900,00
TRAILBLAZER 2.8 PREMIER	21/22	AZUL	COMPLETO, AUT, COURO, 7L	R\$ 354.900,00

## COMPRAMOS SEU SEMINOVO

CONFIRA MAIS OFERTAS EM NOSSO SITE:  
[WWW.UVEL.COM.BR](http://WWW.UVEL.COM.BR)



SERVIÇOS FINANCEIROS RESPEITE OS LIMITES DE VELOCIDADE

3621-3000

A ALGORIA DE SER CHEVROLET



# Índice de mortalidade infantil abaixo de 10 em Umuarama

A mortalidade infantil e na infância é um dos principais indicadores que demonstram a qualidade da saúde para gestantes, recém-nascidos e crianças menores de 5 anos. No Brasil esse índice é de 12,4 para menores de 1 ano e 14,4 para menores de 5 anos. Em Umuarama, após quatro anos de

dedicação dos profissionais, por meio de parceria entre unidades de saúde, Centro de Referência Materno Infantil (CRMI) e Centro Mãe Paranaense, esse índice foi reduzido a um dígito – 9,9 – e coloca o município entre uma lista restrita no Paraná.

O índice de mortalidade infantil na

cidade em 2017 era 15,3, em 2018 caiu para 12,8, em 2019 subiu para 16,2, em 2020 caiu para 14,7 e agora, em 2021, chegou a 9,9.

O CRMI é referência quando se fala em atendimentos materno-infantil e fica em frente à Secretaria de Saúde. Conta com 7 consultórios

médicos, de enfermagem, salas de espera, sala de acolhimento, banheiro, copa, expurgo, sala de esterilização e almoxarifado. São 7 pediatras, 8 ginecologistas (4 obstetras), enfermeira, nutricionista, técnicas de enfermagem, recepcionista, estagiárias e serviços gerais.

## Palavras cruzadas

Dia Nacional da Consciência Negra	Brinquedo feito com penas		Monte de areia	Mudança climática
	Papai (?), figura natalina (Folc.)			
A pessoa que não se sente confiante			Digrafo de "sangue"	
		Passagem subterrânea		
		Franqueza; honestidade		
Indivisível			Mamífero de tromba	
Teoria			Nome da letra "S"	
				Taxa referencial de juros (sigla)
Peça do ventilador		Vem ao mundo		Empresa que cuida da entrega de cartas
Et cetera (abrev.)			Parte mais gordurosa do leite	Consoantes de "foca"
Fernanda (?), atriz brasileira				Gálio (símbolo)
5, em romanos		A dama e o cavalheiro, na dança (pl.)	Ar, em francês	
Pedra de ouro			Resina fóssil	
				"Sem (?) nem beira": na miséria
(?) Min. criação de Disney (HQ)				Conjunção aditiva
Construção				A avó da mãe (fam.)
			Carro, na linguagem infantil	
Venda a prazo (bras.)			Pouco profundas	
Sufixo de "virose"				

BANCO 3/air — etc — uno. 5/ãmbar. 6/pepita.

24

## Horóscopo do dia

### ÁRIES 21/3 a 20/4

O céu continua bastante promissor para as suas finanças e o desejo de melhorar de vida será um bom estímulo para você se dedicar ainda mais à carreira e aos seus projetos. Você também pode definir novas metas para o futuro, algumas bem ambiciosas. E está certa (o) em sonhar alto, pois os astros te dão a energia necessária para batalhar e conquistar seus objetivos!

### TOURO 21/4 a 20/5

Você vai usar toda determinação e persistência do seu signo para conquistar seus objetivos. Sol e Saturno no topo de seu Horóscopo te deixam ainda mais ambiciosa (o) e alertam que você deve ter cuidado para não bater de frente com os chefes ao defender seus pontos de vista.

### GÊMEOS 21/5 a 20/6

A Lua na Casa 12 indica que você vai precisar de mais silêncios e concentração para cumprir as tarefas ou concluir os estudos hoje. Procure fugir de ambientes agitados e tente encontrar um cantinho mais tranquilo para fazer as suas coisas. Vai esbanjar sedução e não vai pensar duas vezes para dar o primeiro passo na conquista.

### CÂNCER 21/6 a 21/7

Talvez você tenha que repensar e mudar alguns planos que fez para o futuro. Ainda que faça alguns sacrifícios agora, Sol e Saturno indicam que as mudanças serão para melhor, então fique tranquila (o). Boa popularidade nas paqueras, com boas chances de iniciar um namoro.

### LEÃO 22/7 a 22/8

Você vai investir grande parte da sua energia no trabalho. Terá muita determinação, iniciativa e vontade de se destacar, o que pode gerar algumas rivalidades com colegas, ainda mais se estiverem disputando uma oportunidade de promoção. Evite bater de frente com as pessoas. Também controle o estresse para não prejudicar sua saúde.

### VIRGEM 23/8 a 22/9

Prepare-se para um dia de bastante trabalho: pode ser difícil aprender uma nova tarefa no início do dia, mas não desista. Com persistência e uma boa dose de empenho, você vai tirar de letra qualquer desafio. Na conquista, seu poder de sedução será imbatível e a paixão pode pegar seu coração de jeito.

### Horóscopo nascido em 8 de fevereiro

Os nascidos em 8 de fevereiro são do signo de Aquário com a personalidade de Capricórnio. São vagarosos, lentos e teimosos, obstinados, mas acomodados e sem muita ação. Por esse e por outros motivos, entram em conflito com as pessoas e até consigo mesmo, sofrendo pela falta de iniciativa e decisão, assim como pela morosidade no agir. Seu número principal é o 19, formado de 1, do Sol e de 9, de Marte, números que elevam e que dão otimismo, que contrabalança a sua timidez e a sua insegurança. A soma dá o 10, que resumido dá o 1, do Sol, que repete, autoridade, poder, decisão e solidão.

### LIBRA 23/9 a 22/10

O céu continua favorável para mudanças, seja em casa ou no trabalho. Se você sonha em mudar de emprego, busque outras oportunidades, mas com cautela para não trocar o certo pelo duvidoso. ode ter gastos inesperados, por isso, é bom ter uma graninha de reserva.

### ESCORPIÃO 23/10 a 21/11

A Lua estimula a cooperação e indica um dia muito produtivo para quem trabalha em equipe ou sociedade. Valorize a troca de ideias, pois isso deve garantir propostas e soluções bem criativas para agilizar as tarefas. O astral está ótimo para o amor! Você pode até se declarar e isso pode dar namoro.

### SAGITÁRIO 22/11 a 22/12

O trabalho estará entre as suas prioridades e o desejo de melhorar de vida será um bom estímulo para você se dedicar ainda mais à sua profissão. De manhã, problemas de comunicação poderão ocorrer e tumultuar um pouco a sua rotina. Busque diálogo e converse com calma até ter certeza de que conseguiu esclarecer qualquer mal-entendido.

### CAPRICÓRNIO 23/12 a 20/1

A Lua no seu paraíso astral garante doses extras de sorte, criatividade e entusiasmo para você. Até mesmo as tarefas mais difíceis vão parecer mais fáceis hoje. E o seu alto-astral vai contagiar os colegas, deixando o ambiente de trabalho bem mais descontraído, você vai mostrar muita iniciativa e boa lábia no trabalho.

### AQUÁRIO 21/1 a 19/2

Você vai encarar seus compromissos com muita responsabilidade e pode explorar a sua experiência para se destacar no que faz. Procure priorizar as tarefas que você já domina e sabe fazer bem, pois a sua experiência fará toda a diferença no emprego. Conte suas fantasias ao par.

### PEIXES 20/2 a 20/3

Simpatia e bom papo ajudarão você a conseguir as coisas com mais facilidade nesta terça-feira. Com a Lua na Casa da Comunicação, você saberá escolher as palavras certas para convencer as pessoas. Conte com os amigos, trabalhe em equipe, troque ideias e busque aliados para realizar seus projetos. Mas não revele todos os seus planos: o segredo é a alma do negócio.

**Já disponível em bancas e livrarias!**

Entrevistas com especialistas

INTELIGÊNCIA EMOCIONAL VIVOS

CO QUE TEL

Como vencer a depressão

Comunicação eficaz com empatia

A Conexão de seu Autismo

EMPATIA E FELICIDADE

@coquetel /revistascoquetel

### Solução anterior

	C	A				P	C
G	L	B	O	D	E	O	U
B	A	N	A	N	A	S	P
F	A	L	A	N	G	I	S
E	G	O	I	C	A	O	S
		E	S	T	E	R	R
S	E	M	I	O	L	O	L
F	G	T	S	R	E	P	T
R	E	M	A	R	A	U	T
P	E	R	I	O	D	I	C
G	A	C	C	O	E	R	A
T	I	P	O	L	C	D	G
R	O	E	U	S	I	N	E
		T	A	F	I	A	N
		O	I	E	R	F	C
		C	A	R	I	E	M



## CONSELHOS DA VIDA!

Você já ouviu isso: “Não deixe roupas viradas pelo avesso.” Isso se você acreditar que avessos são ruins. Não são. Aessos são nosso lado mais verdadeiro. Nossa versão mais crua. Desvire, se não quiser ficar exposta por aí. Aessos devem ser mostrados a poucos. Apenas aos que merecem. Algumas pessoas passam a vida viradas como tartarugas de casco para baixo. Balançam pernas e braços. Aflitas, não saem do lugar. Desvire a vida, os amores, os afetos. Arrume a alma. Faxine seu coração. Ponha a vida para andar. ( via facebook de uma amiga)



# Zélia Casoni

(44) 99966-1716 zeliacasoni@gmail.com

*Quero dar aos meus filhos bastante dinheiro para que possam fazer o que quiserem, mas não dinheiro o bastante para que não façam nada.*  
Warren Buffett

# DIVERSÃO

### ZOOM

**JADE PICON**, empresária e influenciadora digital. Entrou para o BBB 22 quase anônima e de 13 milhões de seguidores já pulou para 18 milhões. Líder da semana fez uma jogada estratégica -, no twitter já é o BBB mais citado nas redes sociais.

### SUPER BOWL

A RedeTV acertou a exibição do Super Bowl, que será realizado na noite de 13 de fevereiro (domingo) entre Cincinnati Bengals e Los Angeles Rams,. Marcelo do Ó será o narrador que vai comandar a transmissão do Super Bowl, como é chamada a final da NFL, ligaevento esportivo. Será a consumação de um objetivo profissional que ele já havia tentado realizar anos antes — agora realidade..



### OFF

Vem aí a primeira grande campanha de descontos do ano: Umuarama Líquida. A campanha acontece nos dias 11 e 12 de fevereiro, sob a coordenação do Conselho da Mulher Empresária e Executiva da Aci. Na sexta (11), o horário de atendimento será das 8h às 18h. No sábado (12), até 17h. Diferentemente da Feira Ponta de Estoque, em que as lojas levam suas mercadorias para serem comercializadas em um dos pavilhões do parque Dario Pimenta Nóbrega, na promoção Umuarama Líquida os empresários fazem suas 'queimas de estoque' nas próprias lojas, organizando promoções e preparando condições especiais para atrair o público consumidor. As lojas participantes estarão identificadas com um cartaz e com descontos que poderão chegar até 70%. Participe e aproveite! Não esqueça de usar máscara ao sair de casa, respeitar o distanciamento e os demais protocolos sanitários.

## OS LOOKS DE JADE VIRAM MODA!

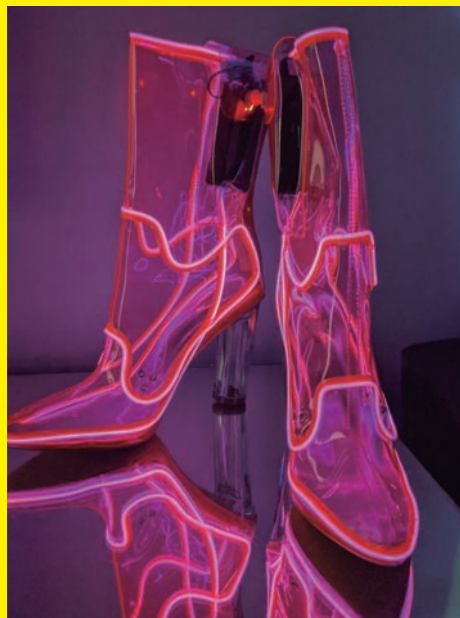

Atenta aos looks que usa 9 e lnaça!)no reality, a influenciadora lança moda -, e até nos nichos populares de moda o seu estilo é copiado e fazem o maior sucesso.

