

Câmeras com OCR alentam em casos de furto e auxiliam na elucidação de crimes

De acordo com a Polícia Civil, 70% dos crimes contra o patrimônio (furtos, roubos e estelionatos) e principalmente homicídios elucidados em Umuarama contam, de alguma forma, com o auxílio do sistema de videomonitoramento do município, que tem câmeras

dotadas de leitor de placas de veículos integrado com os organismos da segurança pública – o chamado OCR. O equipamento está instalado em 17 semáforos e 12 ‘anjinhos’, cobrindo 29 pontos de grande movimento no trânsito local. **16**

ALEX MIRANDA



Incêndio criminoso

Câmeras de monitoramento registraram na tarde de ontem, o momento em que um homem se aproxima do Ford Fiesta, trazendo consigo um galão cheio de gasolina. Ele despeja o líquido sobre o carro e depois acende o fogo. O veículo foi completamente destruído. A proprietária afirma que a ação foi motivada devido a uma desavença envolvendo a partilha de bens, tendo em vista que o autor do incêndio seria seu padrasto. **7**

Pragas nas pastagens atingem região de Umuarama

4

Realização da Expo Umuarama depende do crivo dos vereadores

6

Inscrições para o Cidadão encerram na segunda-feira

9

Cidade enfrenta surto de dengue com aumento de casos no centro

10

ALEX MIRANDA

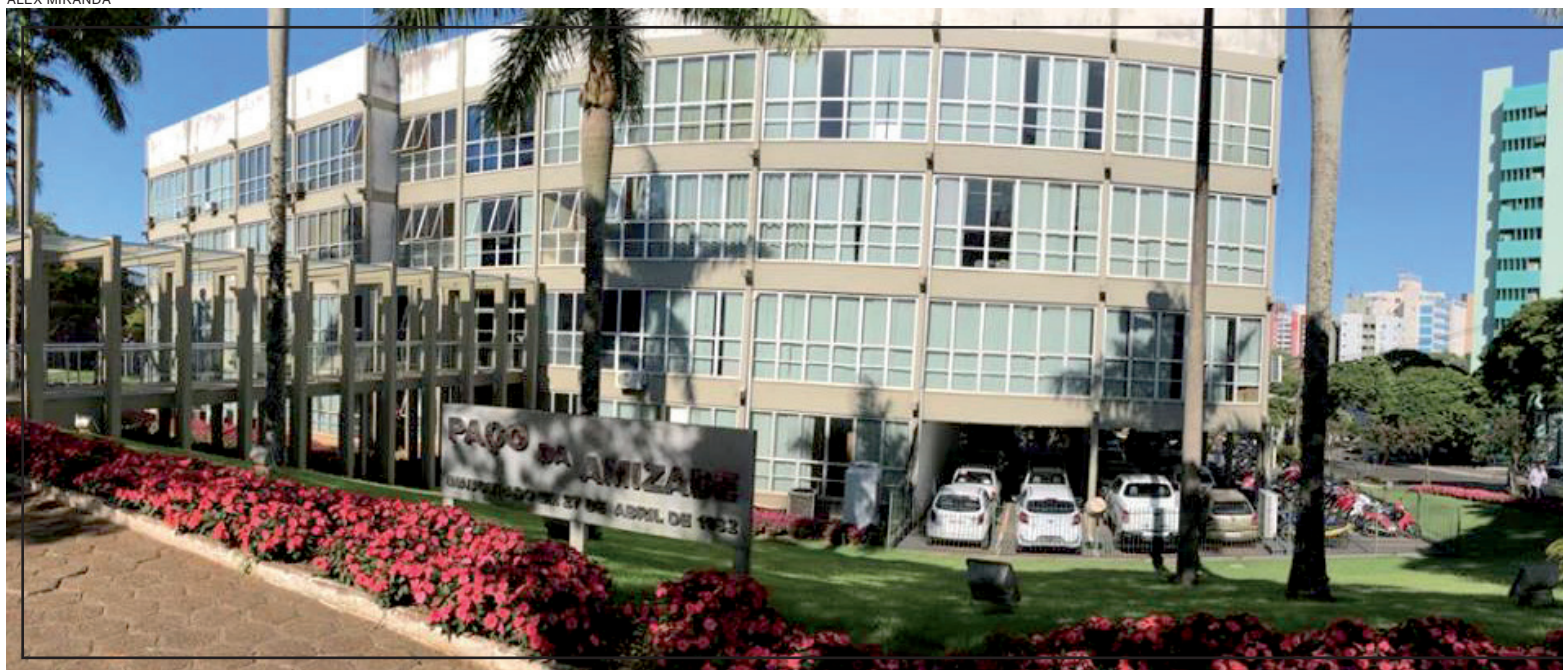

Recursos

Entre os cerca de R\$ 2,57 bilhões repassados pelo Estado do Paraná aos municípios nos dois primeiros meses deste ano, quase R\$ 21 milhões foram destinados à Umuarama. O recurso é referente à soma dos valores do ICMS e do IPVA. Entram também no total, mas em menor quantidade, os repasses do Fundo de Exportação (FPEX) e royalties do petróleo. **3**

Alep deve instituir o Dia de Combate ao Assédio contra as Mulheres

A deputada estadual e procuradora da mulher na Assembleia Legislativa do Paraná (Alep), Cristina Silvestri (CDN), apresentou o Projeto de Lei que institui o Dia de Combate ao Assédio Institucional contra Mulheres. A proposta é que a data, 24 de junho, seja incluída no calendário oficial de eventos do estado.

“Precisamos falar sobre assédio institucional. Trazer o assunto à tona é o primeiro passo para que a violência no ambiente de trabalho seja prevenida e erradicada”, defende Cristina Silvestri.

Uma pesquisa da Organização Internacional do Trabalho (OIT) aponta que 52% das mulheres já sofreram algum tipo de assédio institucional. Em 2021, o caso do tenente-coronel da Polícia Militar do Paraná conhecido como Doutor Bacana, acusado de atentado violento ao pudor



ORLANDO KISSNER/ALEP

PESQUISA da OIT aponta que 52% das mulheres já sofreram algum tipo de assédio institucional

e assédio sexual contra 30 mulheres em consultórios de batalhões do estado, ganhou repercussão nacional. Ele foi absolvido pela Justiça Militar exatamente no dia 24 de junho. Por isso, a data é tão simbólica.

O objetivo do projeto de lei é conscientizar, prevenir e combater esse tipo de assédio

contra o público feminino, que pode ser moral ou sexual. Para isso, propõe que as instituições públicas realizem campanhas educativas, ouvidorias especializadas, convênios e capacitação permanente dos servidores.

A proposta aguarda análise das Comissões antes seguir para votação pelo plenário.

Loterias

Megasena concurso: 2459
15 24 33 49 53 59

Quina concurso: 5794
14 23 40 52 62

Federal concurso: 5642
1º prêmio 21.973
2º prêmio 90.155
3º prêmio 25.810
4º prêmio 47.756
5º prêmio 52.484

Dia de Sorte concurso: 574
11 14 22 23 24 26 29
MÊS DA SORTE: ABRIL

Lotofácil concurso: 2462
03 04 05 09 10 11 12 14
15 16 17 18 20 22 25

Dupla sena concurso: 2341
1º sorteio 05 08 12 20 42 45
2º sorteio 17 20 21 23 45 49

Lotomania concurso: 2282
04 10 19 21 30 42 43 45 47 49
55 59 60 62 64 71 78 80 84 88

Timemania concurso: 1755
27 40 47 65 67 72 78
TIME DO FORTALEZA

Super Sete concurso: 215
COLUNAS 1 2 3 4 5 6 7
03 06 07 07 03 05 09

Nossos resultados são informativos e não substituem os resultados oficiais

PREVISÃO DO TEMPO

Umuarama

Sábado
↑34 ↓22

Nublado

Domingo
↑34 ↓24

Nublado

Curitiba

Sábado
↑29 ↓20

Parcialmente nublado com pancadas de chuva

Domingo
↑29 ↓21

Parcialmente nublado com pancadas de chuva

Fases da lua

Mingunte 23/02 - 19h34 **Nova** 2/03 - 14h38 **Crescente** 10/03 - 07h46 **Cheia** 18/03 - 04h20



ACIU INFORMA OS INDICADORES ECONÔMICOS



INDICADORES ECONÔMICOS

DÓLAR					04/03				
	% dia	compra	venda	% mês					
COMERCIAL	+1,0%	5,0770	5,0780	-1,5%					
PTAX (BC)	+0,6%	5,0752	5,0758	-1,2%					
PARALELO	+0,9%	4,9500	5,3700	-1,8%					
TURISMO	+0,9%	4,9500	5,3500	-1,8%					
EURO	-0,7%	5,5406	5,5433	-4,1%					

US\$ 1 É IGUAL A:		MOEDAS X REAL	
lêne	114,83	lêne	R\$ 0,0442
Libra est.	0,76	Libra est.	R\$ 6,71
Euro	0,92	Peso arg.	R\$ 0,047
Peso arg.	108,17	R\$1:	1.370,99 guaranis

BOVESPA					04/03				
IBOVESPA: -0,60%		114.473 pontos							
Ações	%	R\$							
Petrobras PN	-0,03%	34,23							
Vale ON	+2,28%	101,97							
ItaúUnibanco PN	-1,52%	24,67							
Bradesco PN	-2,88%	19,92							
Gol PN	-7,64%	14,86							
Suzano ON	+6,70%	57,33							

ÍNDICES DE INFLAÇÃO				
Índice em %	JAN	FEV	ano	12m
IPCA (IBGE)	0,54	-	0,54	10,38
IGP-M (FGV)	1,82	1,83	3,68	16,12
IGP-DI (FGV)	2,01	-	2,01	16,71

REAJUSTE DE ALUGUÉIS				
Índice	JAN	FEV	MAR	
IGP-M (FGV)	1,1778	1,1691	1,1612	
IGP-DI (FGV)	1,1774	1,1671	-	

* Correção anual. Multiplique valor pelo índice
SELIC ANUAL: 10,75% | TJLP: 6,08%

TABELA DO IR				
BASE (R\$)	Aliq. %	deduzir		
Até 1.903,98	-	-		
De 1.903,99 até 2.826,65	7,5	142,80		
De 2.826,66 até 3.751,05	15	354,80		
De 3.751,06 até 4.664,68	22,5	636,13		
Acima de 4.664,68	27,5	869,36		

Dedução p/dependente: R\$ 189,59; IR 2021: 8ª parcela vence em 30/12, com juros Selic de 3,62%
SAL. MÍNIMO PR (jan/21 a dez/21)
I R\$ 1467,40 III R\$ 1577,40
II R\$ 1524,60 IV R\$ 1696,20
Em reais. *Faixa II: empregados domésticos.

OUTROS INDICADORES			
TJLP (%)	JAN	FEV	MAR
Sal. mínimo	1.212,00	1.212,00	1.212,00
UPC	23,54	23,54	23,54

CUSTO DA CONSTRUÇÃO (CUB)				
R\$/m2	DEZ	JAN	%m	%ano
Paraná	2.003,30	2.007,34	0,20	0,20
Norte	2.082,01	2.064,74	-0,83	0,83
Oeste	2.040,92	2.047,81	0,34	0,34

PREVIDÊNCIA		COMP. JANEIRO	
Empresário/empregador			
Contribui com 11% sobre o pró-labore, entre R\$ 1.212,00 (R\$ 133,32) e R\$ 7.087,22 (R\$ 779,59)..			
Autônomo			
1) Quem só recebe de p. físicas: recolhe 20% entre R\$ 1.212,00 (R\$ 242,4) a R\$ 7.087,22 (R\$ 1.417,44). 2) Recebe de jurídicas: a empresa recolhe 11% sobre o máximo de R\$ 7.087,22 (R\$ 779,59) e desconta do autônomo. 3) Recebe jurídicas e físicas: desconto de 11% s/ que recebe de jurídicas até R\$ 7.087,22 (R\$ 779,59). Se não atingir este teto, recolhe 20%, via carnê, sobre a diferença até R\$ 7.087,22. 4) Aut. especial: sobre R\$ 1.212,00, recolhe 5% (donas de casa, Lei 12.470/2011) ou 11% (demais), mas só aposenta por idade.			
Facultativo			
Contribui com 20% sobre valores entre R\$ 1.212,00 (R\$ 242,40) a R\$ 7.087,22 (R\$ 1.417,44), por carnê.			
Empregados - taxas de desconto			
Até um salário mínimo (R\$ 1.212,00)	7,5%		
De R\$ 1.212,01 a R\$ 2.427,35	9%		
De R\$ 2.427,36 a 3.641,03	12%		
De R\$ 3.641,04 a R\$ 7.087,22	14%		

COMO EFETUAR O CÁLCULO: calcule o valor da taxa de cada intervalo de salário, e depois some os valores EMPREGADOR - Taxa de 12% (Pes. físicas)
Venc.: emp. 18/02 físicas 15/02, domésticos 06/02

MERC. RURAL

PREÇO PRODUTOR (DERAL/SEAB)				
Em 04/03	PR	DIA	30d.	Casc.
SOJA	195,88	-0,4%	8,4%	195,00
MILHO	94,15	2,3%	2,1%	95,00
TRIGO	93,05	1,5%	3,6%	95,00
BOI GORDO	314,92	0,0%	1,3%	310,00
SUINO	5,11	0,0%	4,9%	-

BOLSA DE CHICAGO				
Em 04/03	CONT.	FECH.	DIA	30d.
SOJA	mar/22	1.676,25	-4,00	7,9%
FARELO	mar/22	468,90	7,50	5,6%
MILHO	mar/22	756,50	5,25	21,9%
TRIGO	mar/22	1.348,00	59,00	76,6%

LOTES/ATACADO (AgDOSSIÊ.DINHEIRO)				
Em 04/03	PRAÇA	R\$/sc	SEM	30d.
SOJA	Cascavel	204,00	2,0%	6,3%
SOJA	Paranaguá	199,00	0,5%	3,1%
MILHO	Cascavel	100,00	1,0%	1,0%

expediente



Direção-Geral
Clarice Roman
Editor-chefe
Alex Miranda
editoria@tribunahoje.jor.br
www.tribunahoje.jor.br

Uma publicação de Jornal Oparana S/A - CNPJ: 21.819.026/0003-06
Redação, administração, publicidade
Rua Des. Lauro Lopes, 3663 - Centro Empresarial Piemont II - Sala 07
CEP 87.501-210 - Umuarama/PR
Telefone Central (44) 3056-6050

Emails
editoria@tribunahoje.jor.br
diretor@tribunahoje.jor.br
comercial@tribunahoje.jor.br
assinaturas@tribunahoje.jor.br

REPRESENTANTE NACIONAL
Merconet
(41) 3079-4666

Estado repassou mais de R\$ 20 milhões para Umuarama em apenas dois meses

ALEX MIRANDA

A Secretaria de Estado da Fazenda repassou aos municípios paranaenses R\$ 2,57 bilhões nos dois primeiros meses deste ano. É a soma dos valores do Imposto sobre Circulação de Mercadorias e Serviços (ICMS) e do Imposto sobre a Propriedade de Veículos Automotores (IPVA). Entram também neste total, mas em menor quantidade, os repasses do Fundo de Exportação (FPEX) e royalties do petróleo.

O repasse de ICMS aos municípios foi de R\$ 1,26 bilhão (20% já deduzido para o Fundo de Manutenção e Desenvolvimento da Educação Básica e de Valorização aos Profissionais da Educação – Fundeb). Esse é o mais importante tributo em volume de recursos arrecadados. Do total, 25% são destinados aos municípios, de acordo com o Índice de Participação dos Municípios (IPM).

INVESTIMENTO LOCAL

Deste total, o município de Umuarama arrecadou até agora, R\$ 20.922.055,98 em de acordo com a planilha do Governo do Estado do Paraná, a maior parte, ou seja, R\$

14.448.628,35, é referente ao repasse de 50% da arrecadação correspondente aos veículos licenciados no Município (IPVA), que não devem ser deduzidos do FUNDEB.

Outros R\$ 6.391.174,67, é referente à arrecadação de ICMS.

A planilha ainda aponta que em janeiro deste ano Umuarama recebeu do Governo do Estado um total de R\$ 12.963.220,99. Em fevereiro a arrecadação praticamente caiu pela metade, sendo de R\$ 6.849.227,85 e nos primeiros dias de março, o município tem a receber R\$ 1.109.607,14.

De acordo com Claudécir Luiz de Oliveira, contador da Diretoria de Planejamento Orçamentária da Prefeitura Municipal de Umuarama, por determinação constitucional, ao menos 15% destes recursos devem ser aplicados diretamente na área de Saúde Municipal. “Nós conseguimos destinar ainda mais, são em média, 24% de repasse destas verbas somente para a Saúde. Outros 25% são destinados, também por determinação legal, à Educação Municipal”, explica.

O contador reforça ainda que sobra, ou seja, outros 50%

Supremo mantém Fundão Eleitoral de R\$ 4,9 bilhões

O plenário do Supremo Tribunal Federal (STF) manteve a validade das novas regras de cálculo do valor do Fundo Especial de Financiamento de Campanha (FEFC), o chamado Fundão Eleitoral. Por maioria dos votos (9 a 2), os ministros indeferiram medida cautelar na Ação Direta de Inconstitucionalidade (ADI) 7058, ajuizada pelo Partido Novo contra o valor destinado na Lei de Diretrizes Orçamentárias (LDO) de 2022 ao fundo. Com a decisão, será mantido o fundo de R\$ 4,9 bilhões que está em vigor.

LDO E LOA

O inciso XXVII do artigo 12 da LDO de 2022, que previa R\$ 5,7 bilhões para essa finalidade, chegou a ser vetado pelo presidente da República,

mas o veto foi derrubado pelo Congresso Nacional. Em janeiro de 2022, o Executivo, uma vez que a LDO não fora suspensa, sancionou a Lei Orçamentária Anual (LOA), que destinou R\$ 4,9 bilhões ao fundo. Como a LOA não foi contestada pelo Novo na ação, ajuizada no fim de 2021, o que vai prevalecer, nessa eleição, são os R\$ 4,9 bilhões nela previstos.

O partido alegava que o projeto da LDO havia saído do Executivo com previsão de R\$ 2,1 bilhões e, por meio de emenda parlamentar, a fórmula de cálculo foi alterada para o aumento discricionário do chamado Fundo Eleitoral. Além de considerar o valor exorbitante, o partido sustentava que o Legislativo teria usurpado a competência do Executivo federal.



MUNICÍPIO aplica 25% na Saúde e outros 25% na Educação. O restante se transforma em recursos livres que são gerenciados conforme a demanda

da arrecadação, se transforma em recursos livres ao município, podendo ser aplicado nas áreas onde mais houver demanda. “Para tanto é feita uma análise no orçamento, para que não sejam destinados os recursos de maneira aleatória e seguindo as normativas legais”, conclui.

DETALHES

Em todo o Estado, também foram depositados nas contas das prefeituras R\$ 1,27 bilhão referentes aos repasses do IPVA. A transferência deste imposto, que é dividido meio a meio entre o Estado e municípios, é feita diariamente. Já o Fundo

de Exportação resultou num aporte de R\$ 18 milhões aos cofres municipais, enquanto os royalties de petróleo somaram R\$ 177,3 mil.

Houve aumento de 5,49% sobre os R\$ 2,14 bilhões do mesmo período de 2021, o que reflete a escalada inflacionária. Esses repasses não envolvem as rubricas de investimento direto do próprio Estado em programas e obras nos municípios.

“Mantemos sempre o nosso compromisso e nossa obrigação de realizar essas transferências constitucionais de forma que as prefeituras recebam parte destes valores arrecadados e revertam em serviços públicos para a população como em estradas, rodovias, ruas, pontes, portos, aeroportos, ferrovias, dentre outros”, esclareceu o secretário da Fazenda, René Garcia Junior.

Arrecadação e transferência

Os valores são transferidos levando em consideração o índice de participação de cada município na arrecadação do imposto estadual. Os valores são apurados anualmente para aplicação no exercício seguinte, observando os critérios estabelecidos pelas legislações estaduais pertinentes ao assunto.

DIVULGAÇÃO



Celebrações em março, quando está marcado pelo Dia Internacional da Mulher e também considerado o mês da Mulher, na Alep têm início a partir das 9h30 da desta terça-feira (8), com a audiência pública sobre o tema: “Mulheres Extraordinárias – Vencendo Desafios em Tempos de Crise”, proposta pela presidente da Comissão de Defesa dos Direitos da Mulher da Casa, a deputada Cantora Mara Lima (PSC). “Em um momento em que o mundo sofre as consequências da pandemia de Covid-19, o impacto é ainda mais direto na vida laboral e familiar de mulheres, que têm enfrentado com coragem, força e empatia tempos tão complicados. Mulheres plurais, cada uma em seu lugar de fala e atuação, que estão fazendo a diferença para outras mulheres, ressignificando suas profissões, suas vidas e seu olhar sobre o mundo”, destaca Mara Lima. O evento acontece em formato remoto, por meio da plataforma zoom, e será transmitido pela TV Assembleia, site e redes sociais do Legislativo.

PELO
PARANÁADIPR
Associação dos Jornais
e Portais do Paraná

Favorito

Pesquisas realizadas em 16 estados apontam que o governador Ratinho Júnior, pré-candidato à reeleição, é no momento o político com mais chances de vitória nas eleições de outubro. É o único pré-candidato que ultrapassa 50% de preferência do eleitorado. Pesquisa realizada pela empresa Radar Inteligência mostra também que o ex-governador e ex-senador Roberto Requião (sem partido) está com 19,8% das intenções de voto.

Registro

Na sequência aparece Cesar Silvestre (PSDB), lembrado por 3,0% dos entrevistados. O instituto, que realizou a pesquisa por conta própria, entrevistou 1.350 pessoas desde o dia 25 de fevereiro. A margem de erro é de 2,7 pontos percentuais e o intervalo de confiança é de 95%. O registro é PR-02644/2022.

Uso de máscara

O secretário estadual de Saúde, Beto Preto, falou sobre a flexibilização do uso de máscara no Estado do Paraná. “Nós tínhamos nos preparado em dezembro para a liberação do uso de máscara no ambiente ao ar livre, no entanto, veio a ômicron. Acredito que passado essa onda da ômicron e avaliando se haverá aumento no número de casos após esse feriado prolongado nós poderemos reavaliar a liberação do uso, num prazo de um mês ou mais”, disse.

Nova legenda

O deputado estadual Marcio Pacheco confirmou que está deixando o PDT para se filiar ao Republicanos. A nova legenda do parlamentar é ligada à Igreja Universal do Reino de Deus, e deve apoiar a reeleição do presidente Jair Bolsonaro (PL). O Republicanos também integra a base do governador e pré-candidato à reeleição, Ratinho Júnior (PSD).

Imparcialidade

O deputado federal Ricardo Barros (PP), líder do governo na Câmara dos Deputados, entrou no Supremo Tribunal Federal (STF) com recurso denominado “agravo

regimental” para solicitar a substituição do delegado José Versiani, da Polícia Federal (PF), da investigação sobre compra de medicamentos de alto custo. Os advogados do parlamentar argumentaram que o delegado é ligado ao ex-ministro Sérgio Moro (Podemos) e ao ex-procurador da República, Deltan Dallagnol (Podemos-PR), e por isso não tem imparcialidade para tocar a apuração contra o líder do governo.

Inelegível?

Um grupo de juristas afirma que o ex-procurador e pré-candidato a deputado federal, Deltan Dallagnol (Podemos), terá a sua candidatura barrada pela Lei da Ficha Limpa. Deltan planeja concorrer a uma vaga pelo Paraná. Deltan solicitou exoneração do Ministério Público, em novembro do ano passado, enquanto havia um Processo Administrativo Disciplinar aberto no Conselho Nacional do Ministério Público. Dallagnol teve 50 denúncias no CNMP devido às práticas adotadas pela operação Lava Jato.

Sustentabilidade

O município de Tibagi recebeu a segunda reunião ordinária de 2022 da Associação dos Municípios dos Campos Gerais (AMCG). Participaram da reunião os prefeitos da região, o secretário estadual de Desenvolvimento Sustentável e Turismo, Márcio Nunes, e o desembargador do Tribunal de Justiça do Paraná (TJPR), Abraham Lincoln Calixto. Nunes apresentou as ações que vêm sendo realizadas pelo Governo do Estado na área de “Sustentabilidade e Simplicidade”.

Da Redação ADI-PR Curitiba
Coluna publicada simultaneamente em 22 jornais e portais associados. Saiba mais em www.adipr.com.br

Pragas nas pastagens também atingem a região de Umuarama

Não bastassem os problemas enfrentados nos últimos anos pelos pecuaristas em relação à estiagem, temperaturas altas, geadas e custos elevados de produção, as pastagens, sobretudo do Noroeste do Paraná, que tem 50% da área ocupada por essa atividade, estão sofrendo ataques mais intensos de lagartas desfolhadoras desde dezembro de 2021. Elas promovem redução na quantidade e na qualidade da forragem, com reflexo direto na produção de carne e leite, que resulta em prejuízo aos produtores.

Como orientação sobre as atitudes a tomar, a Secretaria de Estado da Agricultura e do Abastecimento (Seab), o Instituto de Desenvolvimento Rural do Paraná – Iapar-Emater (IDR-Paraná) e a Agência de Defesa Agropecuária do Paraná (Adapar) publicaram uma Nota Técnica nesta quinta-feira (03).

“Neste momento, é importante os produtores seguirem as orientações de nossos técnicos para conter o surto, mas é preciso também olhar para o futuro com preparo adequado do solo, que possibilite plantas resistentes e mais viçosas, além do manejo adequado e constante de pragas”, afirma o secretário Norberto Ortigara.

Em Umuarama, a área de pastagem é de aproximadamente 74 mil hectares, segundo os técnicos do Núcleo Regional da Seab e grande



DENTRE as espécies mais comuns, estão a lagarta-do-cartucho do milho (*Spodoptera frugiperda*) e a curuquerê-dos-capinzais (*Mocis latipes*)

parte destas pastagens também está sendo alvo da praga.

Dentre as espécies mais comuns observadas na região estão a lagarta-do-cartucho do milho (*Spodoptera frugiperda*) e a curuquerê-dos-capinzais (*Mocis latipes*). De acordo com a Nota Técnica, o sucesso está no monitoramento, que possibilita a detecção nos estágios iniciais, quando a capacidade que as lagartas têm de consumir o

pasto ainda é pequena. É também o período em que o uso de inseticidas biológicos é mais recomendado.

“Quando o ataque for severo e a maioria das lagartas estiver com tamanho de 3 – 3,5 cm de comprimento, não se recomenda a aplicação de inseticidas, pois elas já ingeriram grande quantidade de forragem e irão passar para a fase de crisálida”, diz a Nota.

Orientações

O pecuarista deve sempre consultar um profissional capacitado para indicação e orientação sobre o uso correto do produto. Mas, de maneira geral, a recomendação é para se aplicar ao entardecer, evitando horário de sol forte e dias chuvosos. Isto é importante, pois as lagartas se alimentam principalmente no final da tarde e à noite, ficando abrigadas na base das plantas em períodos mais quentes. Por serem inseticidas microbiológicos não há necessidade de retirar os animais das áreas tratadas.

Recomendações

Na Nota, os técnicos recomendam que, caso seja detectada uma grande infestação de lagartas em determinada área, o rebanho seja concentrado nesse pasto, com o objetivo de consumir rapidamente a forragem e evitar maiores perdas. “Contudo, deve-se respeitar a altura de manejo recomendada para cada espécie forrageira, observando a altura de resíduo adequada, que permita o rebrote rápido e evitando a degradação do pasto”, alertam.

Lagartas no Noroeste

Nas regiões mais quentes do Paraná (no Noroeste, por exemplo), o clima contribui para o encurtamento do ciclo de vida das lagartas (20 – 25 dias), permitindo que ocorram entre 8 e 9 gerações ao longo do ano, o dobro do observado em regiões mais frias. As lagartas geralmente atacam primeiro as gramas, como o capim coast-cross, capim tifton-85 e grama-estrela. No entanto, no atual ciclo, o ataque tem sido generalizado, afetando também outras gramíneas como capins do gênero panicum (mombaça, zuri, tanzânia), braquiárias (marandu, xaraés, piatã) e capim-elefante (capiacú, pioneiro).

Duplicação da PR-323 até o Rio Ivai leva desenvolvimento ao Noroeste

A ansiedade dos moradores de Paiçandu e Doutor Camargo que aguardam por uma estrada melhor no Noroeste do Paraná está mais perto do fim. Duas obras no principal eixo rodoviário da região, a PR-323, serão concluídas ainda neste ano, modernizando o corredor de escoamento da safra e da produção industrial na macrorregião de Maringá. A construção do viaduto de acesso ao distrito Água Boa e a duplicação de 6,3 quilômetros até o Rio Ivai complementam a primeira parte da obra, já finalizada, de 20,75 quilômetros de duplicação entre Paiçandu e Doutor Camargo.

Um alívio e tanto para os vizinhos da rodovia. Entre as vantagens, eles destacam a diminuição do tempo para se chegar a Cianorte ou a Maringá; a possibilidade de ultrapassar caminhões e veículos pesados com segurança; e, especialmente, preservar vidas de motoristas e pedestres que precisam circular diariamente por aquela estrada, apelidada por muitos de rodovia da morte.

“Moro há 40 anos aqui no Água Boa (distrito de Paiçandu) e sempre escutei

a promessa da obra de duplicação. Lembro que era para ter sido feita em 2013, mas deu problema com a construtora. Tudo isso deixou o pessoal aqui bem ansioso”, conta o técnico em radiologia Aparecido Banki Maçao, um usuário frequente da PR-323. “Trabalho em Maringá e preciso fazer esse percurso diariamente. Antes, eu levava 30 minutos, agora, preciso de menos da metade do tempo. Melhorou muito”.

A transformação do eixo rodoviário é resultado do investimento de quase R\$ 130 milhões do Governo do Estado. O segmento duplicado inicialmente custou cerca de R\$ 90 milhões. Já as ações em andamento somam R\$ 38,3 milhões, ambas fruto da parceria com o Banco Interamericano do Desenvolvimento (BID).

“A PR-323 é um dos maiores eixos rodoviários do Paraná e já deveria ter sido duplicada há muito tempo para ampliar a sua capacidade de trafegabilidade e trazer mais segurança aos motoristas e moradores”, destaca o governador Carlos Massa Ratinho Junior. “Desde o início da gestão nos comprometemos com a modernização



A transformação do eixo rodoviário é resultado do investimento de quase R\$ 130 milhões do Governo do Estado

dessa rodovia, é um sonho que aos poucos vai se realizando”.

O trecho em obras vai do km 174,2 ao km 180,5. Além da duplicação, o projeto prevê a implantação de vias marginais e de um viaduto de acesso a Doutor Camargo. Também faz parte do projeto retorno entre os quilômetros 178 e o 180, para quem sai de Doutor Camargo e precisa voltar ao município. A velocidade diretriz da rodovia será de 80 km/h.

Os serviços incluem ainda terraplenagem, drenagem, construção de galeria celular, pavimentação, sinalização e serviços complementares para implantar a nova pista paralela à

existente. “Isso que está acontecendo agora era um sonho de muitos anos. Tinha o projeto, mas não andava, não concluía. Agora sim, vai ficar excelente. Mais seguro e confortável para as pessoas e com mais agilidade para quem precisa retirar os produtos do campo”, afirma o agricultor Jorge Pedro Frare, produtor de soja e milho na região há mais de 40 anos.

“Uma obra importante, de que o pessoal falava desde sempre”, acrescenta o atendente Agnaldo Aparecido Barbosa, que dá expediente em uma das tantas lanchonetes à margem da rodovia.

Economia

Os benefícios ainda vão além. Poder público e líderes empresariais já começaram a articulação para atrair novas empresas para a região. A intenção é aproveitar as facilidades da nova ligação com Maringá e Cianorte para fomentar um polo industrial no trecho. Gerente de um movimentado posto de combustível no acesso de Água Boa, Osvaldo José Miguel foi um desses “apressadinhos”. O complexo que administra ao lado da irmã vai trocar a tímida lanchonete por um imponente restaurante, com capacidade de atender mais de 100 pessoas no almoço e para fornecer marmitas aos motoristas que passam pela estrada. “Vai aumentar o fluxo da rodovia e, também, o nosso movimento. Com isso podemos pensar em contratar mais funcionários”, afirma o gerente. “Novas empresas e mais serviços serão criados por causa desta duplicação”, aposta o garçom Salvador de Souza Silva.

Projeções

O aquecimento da economia é projetado também pela Associação Comercial e Empresarial de Paiçandu (Acip). Presidente da entidade desde setembro do ano passado, Leandro Bavato Todon destaca também a localização privilegiada como outro atrativo da região. “Somos um polo agrícola, de grãos. Estamos próximos a Maringá, e o que faltava era a duplicação, uma vitória nossa, que, claro, significará mais investimentos, visto que o empresário precisa de infraestrutura para investir”, diz. Movimentações que obrigaram as prefeituras locais a antecipar o planejamento. “O Governo do Estado atendeu a um pedido da população. Agora precisamos nos preparar para atrair indústrias e empregos. Queremos, em pouco tempo, implementar um parque industrial no município”, revela o prefeito de Doutor Camargo, Édilen Henrique Xavier, o Mineiro. “O impacto comercial será gigantesco, sem a menor dúvida”, emenda o prefeito de Paiçandu, Ismael Batista.

Corredor

A PR-323 é a principal ligação do Noroeste com o Mato Grosso do Sul e países do Mercosul e passa por várias cidades do Estado. A rodovia suporta toda movimentação proveniente do polo têxtil e o escoamento da safra de importantes regiões produtoras paranaenses. Para o diretor-geral do Departamento de Estradas de Rodagem do Paraná (DER/PR), Fernando Furiatti, além da questão estratégica no escoamento da produção, esta intervenção também atende à demanda da população, que usa a PR-323 para acessar outros centros do Estado. “Este é um corredor de extrema importância, seja para escoar a produção até Paranaguá, seja no deslocamento das pessoas. Esse tipo de intervenção aumenta a segurança e reduz muito o índice de acidentes”, ressalta.

Plano estratégico

As obras contam com recursos do Programa Estratégico de Infraestrutura e Logística de Transportes do Paraná, uma parceria com o Banco Interamericano de Desenvolvimento (BID). Além da modernização do corredor Paiçandu/Doutor Camargo, estão em execução as terceiras faixas em pontos críticos da PR-323 entre Doutor Camargo e Iporã, um investimento de R\$ 59,4 milhões para atender 24 quilômetros identificados como os que apresentam maior potencial para acidentes.



(44) 98817-1041

FILÉ DE TILÁPIA	R\$ 40,00 kg
TILÁPIA INTEIRA (esvicerada)	R\$ 22,00 kg
TILÁPIA POSTA	R\$ 25,00 kg
PACÚ INTEIRO (esvicerado)	R\$ 30,00 kg
PACÚ ESPALMADO	R\$ 30,00 kg
PACÚ COSTELINHA	R\$ 32,00 kg
PINTADO EM POSTA	R\$ 44,00 kg
PINTADO INTEIRO (esvicerado)	R\$ 35,00 kg
CATFISH EM POSTA	R\$ 34,00 kg
LAMBARI BANDEJA (400g)	R\$ 19,00 bdj
CAMARÃO	R\$ 90,00 kg
SALMÃO FILÉ (congelado)	R\$ 97,00 kg
PETISCO TILÁPIA	R\$ 13,00 kg

Taxa de entrega R\$8,00.
Entregas todas as quartas e sextas a tarde.
Sujeito a disponibilidade de estoque.
Valores podem sofrer alteração sem aviso prévio.



Sabadão

Mesmo após a bem sucedida reedição da campanha Umuarama Líquida, nosso comércio segue com boas promoções e neste Sabadão teremos horário especial. Os estabelecimentos funcionarão das 9h às 17h, excelente oportunidade para realizar ótimas compras, com mais tempo que o habitual e aproveitando condições facilitadas. Sempre reforçando a necessidade de seguir os protocolos sanitários.

Mulheres que Inspiram

Já estão disponíveis, nas redes sociais da Aciu, vídeos da série 'Mulheres que Inspiram', iniciativa do Conselho da Mulher Empresária e Executiva que rende uma singela homenagem a mulheres incríveis, destaques em seus segmentos. Por ocasião do Dia Internacional da Mulher (8 de março), apresentamos histórias que traduzem coragem, singularidade. Depoimentos de protagonistas que inspiram e ousam ir além. Não deixe de conferir. Serão, ao todo, oito belas homenagens. Além do Facebook e do Instagram, o conteúdo está disponível no canal da Aciu no YouTube - <https://bit.ly/3Kfktv7>.

Promupe

Mais de 100 adolescentes e jovens já se inscreveram no Programa Municipal do Primeiro Emprego (Promupe), que foi reativado. A intenção da prefeitura é elevar o limite de vagas, de 200 para 500, a partir do próximo ano. Os candidatos devem ter entre 16 e 24 anos. Para fazer o cadastro, os jovens devem procurar a Casa do Empreendedor, que fica ao lado da Aciu, levando documentos pessoais (RG e CPF) e a carteira de trabalho (CTPS), que pode ser a digital. Menores devem estar acompanhados dos pais ou responsáveis. O horário de atendimento é das 8h às 11h30 e das 13h30 às 17h (segunda a sexta).

Empresas

O principal benefício para as empresas é que 40% do salário mínimo nacional pago ao trabalhador transforma-se em crédito fiscal, que pode ser utilizado para pagamento de tributos municipais como o IPTU, o ISSQN e o ITBI, entre outros. As empresas interessadas também devem fazer o cadastro na Casa do Empreendedor.

Destaque no PR

Com 297 trabalhadores colocados no mercado, a Agência do Trabalhador de Umuarama teve um desempenho destacado em fevereiro: ocupou a sexta colocação em número de contratações, entre as 216 agências do Estado, atrás apenas de cinco cidades. Além do bom desempenho, houve um crescimento considerável no comparativo com fevereiro do ano passado, período em que foram contratados 172 trabalhadores. O volume de contratações cresceu 74%.

Vagas em todas as áreas

Além do bom índice de contratações, a oferta de empregos continua alta em Umuarama - nesta quinta-feira a agência

ofertava 245 vagas nas mais diversas áreas. O cenário na área industrial é interessante, com diversas oportunidades, embora predominem as vagas voltadas aos setores de comércio e prestação de serviços. Na região, 1.175 trabalhadores foram colocados no mercado de trabalho. Além de Umuarama, destaques para Alto Piquiri, com 154 contratações, Altônia (141), Mariluz (96) e Pérola (91).

Evento especial

O Dia Internacional da Mulher, 8 de março, contará com uma programação especial em Umuarama. Um dos eventos em destaque, 'Mulheres que se superam', será realizado no Ximbas Lounge (avenida Pernambuco), com a participação da master coach Carina Previato, que abordará o tema do evento. Em seguida ocorrerão shows com a banda Live Angels e com Aline Monteiro, destaque do universo sertanejo. Os convites, a R\$ 80, são limitados. Incluem coquetel e open bar (chope) até 22h. Assegure já sua participação pelos telefones (44) 3621-6700/99952-4580.

Empreendedorismo em alta

O empreendedorismo seguiu avançando no Paraná em 2021. De acordo com levantamento feito pelo Sebrae, com base em dados da Receita Federal, foram registradas 265.545 novas micro e pequenas empresas. O número representa um crescimento de 15,5% em relação a 2020, quando foram formalizados 229.805 novos negócios. Ao comparar com 2019, período antes da pandemia, o aumento foi de 27,05%, quando foram criados 209.002 novos CNPJ.

Dica Biovel

O laboratório Biovel está com uma super promoção no Mês da Mulher. Até 8 de março, um expressivo número de exames está com preço promocional: hemogramas, glicose (diabetes), TGO (FUNÇÃO HEPÁTICA), TGP (FUNÇÃO HEPÁTICA), LH (FUNÇÃO HORMONAL), FSH (FUNÇÃO HORMONAL), TRIGLICÉRIDES (COLESTEROL), HDL (COLESTEROL), COLESTEROL TOTAL (COLESTEROL) e CREATININA (FUNÇÃO RENAL) por apenas R\$ 39,90. Na terça haverá jejum especial para as mulheres atendidas. Não deixe de acessar www.biovel.com.br.

"É sempre preciso saber quando uma etapa chega ao fim. O que importa é deixar no passado os momentos da vida que já se acabaram" - Gloria Hurtado

Excelente final de semana

A Aciu é a Casa do Empresário

Realização da Expo Umuarama depende do crivo dos vereadores

Vereadores de Umuarama votarão em sessão extraordinária na próxima segunda-feira, 7, um projeto de autoria do Poder Executivo que concede o direito real de uso do Parque de Exposições Dario Pimenta da Nóbrega à Sociedade Rural de Umuarama.

Consta no texto que a concessão libera o uso, por prazo determinado, gratuitamente, mas destaca que devem ser seguidas algumas definições já estabelecidas nas concessões anteriormente celebradas com a SRU. A proposta apenas altera disposições que, segundo o prefeito Hermes Pimentel, são mais compatíveis com o interesse público e com os princípios gerais do Direito Administrativo.

Entre elas está a necessidade de que a SRU destine camarotes e uma quantidade mínima de credenciais de entrada e estacionamento aos membros do Poder Executivo e Legislativo do Município de Umuarama.

Ainda estabelece critérios objetivos para a participação do Município no custeio das despesas de energia elétrica (até 100% de subsídio no mês de realização do evento principal, que é a Expo Umuarama 2022), bem como no pagamento das despesas de publicidade do evento principal e demais despesas dos eventos secundários (estas no limite de até 50% dos custos),

Câmara decreta luto oficial pela morte de Valci Garcia Scanes

Faleceu na noite de quinta-feira (3) às 22h40, o ex-vereador de Umuarama, Valci Garcia Scanes, vítima de câncer de pele. Ele tinha 66 anos e estava internado no Hospital Erasto Gaertner em Curitiba. Nos últimos meses a doença se agravou, vindo a ocasionar seu falecimento.

O velório aconteceu ontem (sexta-feira, 4) na Capela Mortuária 03 da Acesf. O sepultamento será hoje (sábado, 5).

Valci Garcia Scanes ocupou cadeira no Poder Legislativo Municipal nas legislaturas 1993/1996 e 1997/2000. No biênio 1997/1998, fez parte da Mesa



ARQUIVO TRIBUNA HOJE NEWS
CONCESSÃO do direito de uso do Parque Dario Pimenta da Nóbrega pela SRU passa por votação na Câmara de vereadores

que variam proporcionalmente de acordo com o número de dias que o Parque de Exposição ficará aberto ao público de forma gratuita, podendo variar de 3 (três) a 6 (seis) dias, sendo que um deles obrigatoriamente será a data de abertura do evento.

EVENTOS EDUCATIVOS

O Projeto também buscou ser mais assertivo, estabelecendo à SRU a obrigatoriedade de realizar anualmente ao menos dois eventos de caráter educativo, de forma gratuita, em datas diversas à realização do evento principal, com o intuito de desenvolver e divulgar conhecimentos científicos e técnicos em torno das

atividades do agronegócio.

A Lei Orgânica do Município de Umuarama define que o uso de bens municipais, por terceiros, só poderá ser feito mediante concessão, ou permissão a título precário e por tempo determinado, mediante autorização legislativa.

APENAS DURANTE A FESTA

Em síntese tese, significa que para a realização da Expo Umuarama, será necessário o crivo dos vereadores. Apenas com a aprovação do Projeto, é que a concessão poderá ser feita oficialmente à Sociedade Rural de Umuarama. A votação acontece às 14h na Câmara Municipal.

Dispensa de licitação

O texto do projeto ainda destaca que o interesse público, motivo pelo qual a licitação resta dispensada no presente caso, eis que a concessão permitirá a geração de empregos e renda durante os dias do evento, bem como promoverá um reaquecimento das atividades ligados ao Agronegócio, prejudicadas desde 2020 pela eclosão da Pandemia do Coronavírus. Além disso, a aprovação do PL se mostra de suma importância, considerando que o evento principal já está com data marcada para os dias 10 a 20 de março.

Diretora no cargo de segundo secretário. Sempre atencioso, conquistou o respeito da opinião pública por sua forma de lidar com as questões legislativas em prol da comunidade.

Filho de uma família de seis irmãos, tendo como pais os pioneiros Francisco Garcia Escanes Filho e Maria Punhagui Garcia, ambos falecidos, Valci e os irmãos foram criados em uma casa na Rua Mandaguari, próximo à Unipar. O imóvel ainda pertence à família. Por conta dessa história, que acompanha o desenvolvimento de Umuarama, os Garcia Scanes são muito

conhecidos na cidade.

Nos últimos 20 anos Valci residiu no município de Foz de Iguaçu, mas sempre manteve seu carinho pela Capital da Amizade, onde constituiu família, tendo se casado com Júlia Rabelo Scanes, com quem teve as filhas Grezieli e Lília.

O presidente da Câmara, vereador Fernando Galmassi declarou luto oficial de três dias no âmbito de Poder Legislativo Municipal. Neste período, os símbolos nacional, estadual e municipal, permanecerão a meio mastro, como sinal de respeito a este importante nome da história política de Umuarama.

Partilha de bens pode ter motivado incêndio criminoso em Ford Fiesta

Um veículo Ford Fiesta, com placas de Umuarama, ficou completamente destruído depois que foi incendiado na tarde de ontem (sexta-feira, 4). O carro foi deixado estacionado pela proprietária, na rua Goiás, perto de uma academia onde ela treinava.

Enquanto se exercitava, o padrasto, segundo ela, teria atestado fogo no carro.

Ninguém estava dentro do Fiesta quando as chamas se iniciaram, mas imagens capturadas por uma câmera de monitoramento instaladas nas imediações, flagraram o momento em que o suspeito e

aproxima, trazendo em mãos, um galão cheio de gasolina.

Aparentemente ele quebra o vidro da janela na porta do motorista e derrama o líquido, também espalhando sobre a lataria.

Rapidamente ele lança a centelha e se afasta.

A proprietária do carro pediu para não ser identificada, pois estava muito abalada. Bombeiros foram acionados e, durante o chamado de socorro, foi citado pelo informante que o Veículo teria sido incendiado.

O principal suspeito do crime é o padrasto da dona

do Fiesta. A dona do carro, que tem 26 anos de idade, relatou que o motivo que teria levado o acusado a cometer o crime, seria um desentendimento familiar devido a uma disputa judicial de bens.

A Guarda Municipal interditou o local do incêndio para facilitar o trabalho do Corpo de Bombeiros. “Quando chegamos aqui, o espaço já estava devidamente isolado pela Guarda Municipal, o veículo já estava totalmente em chamas e, então, fizemos o combate das chamas”, concluiu o cabo do Corpo de Bombeiros, Adolphato.



ALEX MIRANDA

VEÍCULO ficou completamente destruído depois que foi incendiado, segundo a proprietária, pelo seu padrasto

Caminhonete roubada em Douradina foi encontrada incendiada em Ivaté

Uma caminhonete cabine dupla da marca Volkswagen Amarok, foi encontrada completamente destruída e abandonada em uma estrada vicinal próximo ao acesso da cidade de Ivaté, no km 215. O fogo deixou o veículo totalmente destruído.

A Polícia Militar foi acionada no local para identificar a procedência e constatou que se tratava de um veículo tomado de assalto no dia 26 de fevereiro na cidade de Douradina.

Nos levantamentos feitos pelos policiais, foi constatado que o roubo foi praticado por volta da 1h30, por quatro bandidos que agiram armados e encapuzados.

Na ocasião, o proprietário só conseguiu pedir socorro por volta das 5h30, relatando aos PMs que foi rendido no início da madrugada, quando saía de seu estabelecimento comercial pela porta dos fundos. Ele foi



DIVULGAÇÃO

VEÍCULO roubado madrugada de 26 de fevereiro por quatro homens armados foi localizada completamente destruída

surpreendido por dois bandidos que vestiam moletom e usavam capuzes escuros.

Em seguida, foi colocado no banco traseiro da Amarok, Amarok e levado até sua casa, em uma chácara, onde estava sua família, que também foi rendida e trancafiada em um cômodos. Dois bandidos ficaram com a família no cárcere, enquanto dois comparsas pilhavam duas televisões, dois aparelhos celulares, cerca de R\$ 3 mil em espécie

e dois veículos, um deles o Fiat/Pálio de cor branca, placas BEM-8801.

Depois que foram comunicados do crime, policiais militares de toda a região iniciaram as buscas em Douradina e também em cidades vizinhas, mas não conseguiram localizar os autores do crime.

O veículo incendiado foi guinchado até a Delegacia de Polícia de Umuarama, onde ficará à disposição do proprietário.

Motociclista idoso morre em colisão frontal contra F-1000 em estrada rural

Um idoso de 61 anos de idade, não resistiu aos ferimentos na manhã de ontem (sexta-feira, 4), depois que se envolveu em uma colisão frontal contra uma caminhonete Ford F-1000. O idoso pilotava uma motocicleta Honda Tornado quando houve o acidente.

Identificado como Achilles de Loca Neto, o homem morreu ainda pela manhã, minutos depois da colisão frontal, no entroncamento da Estrada Douradina, área rural do município.

O piloto foi surpreendido pela caminhonete que vinha pela estrada Quintino Bocaiúva, após passar por uma curva na estrada rural.

O condutor da caminhonete, que tem 43 anos de idade, não sofreu ferimentos e ficou no local até a chegada de socorristas, mas infelizmente não houve tempo de salvar o idoso. O motorista disse aos



DIVULGAÇÃO

COLISÃO frontal terminou na morte de idoso que pilotava a motocicleta

policiais militares que atenderam a ocorrência, que é morador no distrito de Serra dos Dourados e seguia pela estrada rural para cortar capim usado como ração animal.

O corpo de Achilles foi trasladado ao Instituto Médico Legal (IML) de Umuarama, para um exame de necropsia e posteriormente liberado para os atos fúnebres.

Justiça condena 21 denunciados pelo Gaeco a partir da Operação Vórtex

A 3ª Vara Criminal de Curitiba condenou 21 réus denunciados pelo Ministério Público do Paraná, por meio do Grupo de Atuação Especial de Combate ao Crime Organizado (Gaeco) a partir da Operação Vórtex, deflagrada em 2013 para investigar crimes cometidos com a participação de agentes da Polícia Civil.

Foram denunciadas 23

pessoas, duas das quais faleceram no decorrer do processo – entre os réus, estavam quatro delegados, 15 investigadores, um agente de apoio da Polícia Civil e três comerciantes.

A denúncia apontou crimes como concussão (exigência financeira mediante ameaças), abuso de direito, denúncia caluniosa, lavagem de dinheiro, corrupção ativa e

passiva e formação de quadrilha. Sete dos réus tiveram penas superiores a oito anos e deverão cumpri-las em regime fechado.

Outros 12, com penas acima de quatro anos, mas abaixo de oito, cumprirão em regime inicial semiaberto, enquanto outros dois réus receberam penas inferiores a quatro anos, a serem

cumpridas em regime aberto. Cabe recurso da decisão, e todos os réus poderão recorrer em liberdade.

AÇÃO

As investigações começaram em 2012 e apuraram diversos crimes envolvendo policiais em ações relacionadas a desmanche de veículos, tendo como foco a Divisão de

Crimes Contra o Patrimônio, a Delegacia de Furtos e Roubos de Veículos e o 6º Distrito Policial da capital.

Na época, foram cumpridos mandados de busca e apreensão nessas unidades da Polícia, em residências de policiais e de comerciantes de ferro-velho, e em estabelecimentos de revenda de peças usadas de veículos.

Procon abre investigação para analisar grave pane nos sistemas do Banco Itaú

JOSÉ A. SABINO/SECOM

Após várias reclamações de clientes do Banco Itaú Unibanco S/A sobre erros em saldos bancários e instabilidade no sistema, registrados durante quase toda a quinta-feira (3), a Secretaria Municipal de Proteção e Defesa do Consumidor – Procon Umuarama, oficializou um Termo de Investigação Preliminar contra a instituição financeira, que deve se manifestar até a próxima segunda-feira (7).

De acordo com Deybson Bitencourt Barbosa, o problema começou já pela manhã, quando correntistas afirmaram ter acordado com saldo zerado ou negativo em suas contas; outros informaram depósitos a

mais na conta ou a devolução de pagamentos. “Houve também relatos de saques não identificados e de filas em pontos de atendimento”, conta o secretário.

No Termo de Investigação Preliminar expedido, o Procon requereu, dentre outros esclarecimentos, o motivo da instabilidade, as medidas adotadas para regularizar a situação no menor tempo possível, a quantidade de clientes/consumidores impactados, os tipos de transações comprometidas e se o fato possuía relação com ataques de terceiros (os chamados hackers). “Em nota preliminar divulgada pela defesa do banco, eles minimizaram essa grave situação,

classificando como ‘apenas uma instabilidade no sistema’, o que não corresponde com a realidade enfrentada pelos correntistas”, observa.

O secretário relata ainda que questionou a instituição financeira sobre como irá ressarcir os possíveis prejuízos dos clientes, além de solicitar um canal exclusivo para que o Procon possa oferecer soluções rápidas e práticas a todos os que recorrerem à Secretaria. “A responsabilidade dessas instituições é realmente grande e os direitos dos correntistas estão garantidos no artigo 46 da Lei Geral de Proteção de Dados (LGPD)”, definiu Bitencourt.



O problema quando correntistas afirmaram ter acordado com saldo zerado ou negativo em suas contas

Data para segunda dose da vacina para crianças está nas carteirinhas

A vacinação infantil contra a Covid-19, assim como em adolescentes e adultos, respeita os protocolos e indicações do Ministério da Saúde. O intervalo entre a primeira e a segunda dose, por exemplo, é o mesmo: 28 dias para o imunizante Coronavac e 56 dias para a Pfizer. De acordo com a Secretaria Municipal de Saúde de Umuarama, a data da dose dois é anotada na carteirinha.

Após receber vários questionamentos nas redes sociais da Prefeitura de Umuarama, Lilia Simeire Silva Hidalgo, que coordenadora a vacinação na cidade, comenta que os pais ou responsáveis não precisam ficar em dúvida quanto ao dia de procurar a segunda dose. “É o que está anotado na carteirinha e não será antecipado.



JOSÉ A. SABINO/SECOM

APÓS questionamentos nas redes sociais, a Assessoria ressalta que pais ou responsáveis não precisam ficar em dúvida quanto ao dia de procurar a segunda dose

Pelo menos não há notícia no mundo de que esse intervalo vá sofrer alteração”, registra, acrescentando que desde o dia 25 de janeiro o intervalo entre as doses do imunizante Coronavac aumentou de 15

dias para 28, em orientação dada pelo Instituto Butantan.

Ela lembra que no ato da vacinação os pais ou responsáveis devem apresentar o Cartão SUS, documento oficial com foto e carteirinha de vacinação da criança, além do comprovante de endereço para quem não fez o pré-cadastro no site da Prefeitura.

Vacinas nas Escolas

A vacinação de crianças tem transcorrido com tranquilidade em Umuarama, conforme informa a Secretaria Municipal de Saúde, que, para ampliar ainda mais a cobertura vacinal na faixa etária de 5 a 11 anos está com programação especial levando o imunizante até as escolas. “A sugestão de vacinarmos as crianças nas escolas veio do Conselho Municipal de Saúde, então recebemos apoio total da Secretaria Municipal de Educação e do Núcleo Regional de Educação e o resultado está sendo muito bom”, relata Simony Rodrigues Bernardelli Rosa, diretora de Saúde. De acordo com relatório da Coordenadoria de Vacinação, até o final da tarde de ontem (sexta-feira, 4) foram aplicadas 2.745 primeiras doses da Pfizer e 2.337 da Coronavac, além de 126 segundas doses da Coronavac, totalizando 5.108 vacinas. “Na segunda (7) e na quarta-feira (9) as equipes vão até a Escola Municipal Sebastião de Matos, das 11h30 às 13h30, e na terça e quarta (8 e 9) as equipes vão até a Apae, das 9h às 14h”, indica Lilia.



INVIOVÁVEL
MONITORAMENTO ELETRÔNICO

UMUARAMA - PR
44 3521.4220
inviolavel.com

Dia da Mulher terá serviços gratuitos terça-feira, na Agência do Trabalhador

ASSESSORIA/SECOM



POR ordem de chegada serão disponibilizados às mulheres serviços de Spa de mãos, verificação de pressão arterial e avaliação podológica

Entre as diversas homenagens e a atividades previstas para o Dia Internacional da Mulher (8 de março), a Agência do Trabalhador de Umuarama e o Serviço Nacional de Aprendizagem Comercial (Senac) firmaram parceria para oferecer serviços especiais e gratuitos às mulheres, na próxima terça-feira, 8. A ação será desenvolvida das 14h às 16h, na sede da agência (Avenida Rio Branco, 4211, esquina com Rua Governador Ney Braga), no centro.

Por ordem de chegada serão disponibilizados às mulheres

serviços de Spa de mãos (aplicação de técnicas de esfoliação, hidratação e relaxamento em mãos), verificação de pressão arterial e avaliação podológica (da saúde dos pés). “Esta foi a forma que encontramos para homenagear as mulheres neste dia especial, presentando as que estão procurando oportunidade no mercado de trabalho diariamente com a intermediação do município”, destacou o gerente da Agência do Trabalhador, Reginaldo Meira de Barros. Mais informações pelo fone (44) 3621-1100.



TUDO ISSO
EM UM SÓ
CARTÃO!

ADQUIRA
JÁ O SEU!



Inscrições do Citadino de Futsal e Interbairros terminam na segunda

ASSESSORIA/SECOM

Está chegando o prazo final para as inscrições em competições importantes promovidas pela Secretaria Municipal de Esportes e lazer (Smel) em Umuarama. Na próxima segunda-feira, 7, termina o prazo para as equipes confirmarem participação no Campeonato Interbairros e Distritos de Futebol 2022 (categoria sub-11 masculino) e também no Campeonato Virtual Esportes Citadino de Futsal Chave Ouro e do Campeonato Honda Fuji Moto Chave Prata.

As competições prometem movimentar as praças esportivas da cidade. “Os dois campeonatos fazem parte do Calendário Municipal de Esporte e Lazer do município. Seguimos firmes com nosso objetivo maior que é aumentar os níveis de pessoas ativas em nossa cidade. Nosso lema é ‘Pessoas ativas, Umuarama mais saudável’”, comenta

o secretário municipal de Esportes e Lazer, Jeferson Ferreira.

A Smel está acertando os últimos detalhes para a maior competição de futsal do Noroeste do Estado, que conta com um carro e uma moto 0 km na premiação. Após dois anos de suspensão devido à pandemia de coronavírus, iniciam neste mês os jogos das chaves Ouro e Prata do Citadino, edição 2022. Na elite do futsal local, as 16 equipes já estão inscritas e confirmaram presença.

A Chave Ouro oferece como premiação um veículo Fiat Mobi aos campeões, R\$ 2 mil para o segundo lugar e R\$ 1 mil para o terceiro. “As equipes estão inscritas desde 2020, quando paramos a competição por conta da pandemia. Falta apenas o sorteio dos jogos, marcado para dia 9 no Centro Cultural”, informou Jefinho.



A Chave Ouro oferece como premiação um veículo Fiat Mobi aos campeões, R\$ 2 mil para o segundo lugar e R\$ 1 mil para o terceiro

Já a Chave Prata recebe inscrições até o dia 7, na secretaria da Smel, no Ginásio de Esportes Professor Amário Vieira da Costa. A premiação é uma moto Honda 0 km para o campeão, R\$ 2 mil para o vice e R\$ 1 mil para o terceiro colocado. Os últimos detalhes da

competição serão definidos durante o congresso técnico, quando será apresentado o sistema de disputa, a organização e as atribuições dos participantes. O Citadino reunirá 1.200 atletas e todos de Umuarama, pois é obrigatório que sejam residentes na cidade.

A competição começa em março e deve se estender até meados de outubro, com jogos todas as noites, de segunda a sexta-feira, nos ginásios Amário Vieira da Costa, Mário Oncken e Jardim Alphaville (se necessário), que está com uma reforma em fase final de execução.

Brasil emplaca sete surfistas na 3ª fase masculina em Peniche

DIVULGAÇÃO

O Brasil segue sobrando na etapa de Peniche (Portugal), a terceira do Circuito Mundial de Surfe (WSL, sigla em inglês). Ontem (sexta-feira, 4), segundo dia de disputas masculinas, mais quatro dos oito inscritos avançaram à terceira fase (round 3): Filipe Toledo, Caio Ibelli, João Chianca (Chumbinho) e Miguel Pupo. Eles se juntam aos compatriotas Ítalo Ferreira, Samuel Pupo e Jadson André, classificados na quinta (3). Os sete brasileiros voltam a competir

às 5h (horário de Brasília) de hoje (sábado, 5) na Praia dos Supertubos.

O campeão olímpico Ítalo Ferreira abrirá a série de 16 baterias. O potiguar enfrentará o havaiano Imaikalani deVault por uma vaga nas oitavas de final. Na sequência tem embate dos irmãos Pupo: ou Miguel, ou Samuel seguirá na etapa de Peniche. Na bateria cinco a disputa será entre o paulista Filipe Toledo e o australiano Owen Wright. Representando Saquarema

(RJ), João Chumbinho terá como adversário o norte-americano Conner Coffin na bateria sete. E fechando a participação tupiniquim neste sábado (5) estará o potiguar Jadson André contra o norte-americano Griffin Colapinto na bateria 15; e o paulista Caio Ibelli contra o multicampeão Kelly Slater, dos Estados Unidos, na bateria 16.

Quem já está garantida nas oitavas da chave feminina é a gaúcha Tatiana Weston-Webb que se classificou ontem (3),



CAIO Ibelli foi um dos brasileiros inscritos que avançaram à terceira fase (round 3) da competição

ao terminar sua bateria na segunda posição.

O paulista Deivid Silva, o DVD, fez sua estreia em Peniche

na manhã desta sexta (4), mas ficou em terceiro lugar na bateria. Ele chegou a disputar a repescagem, mas não avançou.

Tuchel se compromete com o Chelsea após anúncio da venda

DIVULGAÇÃO

O técnico do Chelsea, Thomas Tuchel, afirmou que a mudança de dono do clube não afetará seu futuro em Stamford Bridge, acrescentando que o time londrino é um “encaixe perfeito” para ele.

O Chelsea está procurando um novo proprietário depois que o empresário russo Ronam Abramovich disse que venderá o clube, em meio a crescentes pedidos de sanções ao

magnata dos metais, semelhantes às impostas a outros oligarcas, após a invasão da Ucrânia pela Rússia.

Questionado se teria algum problema em ficar no Chelsea, Tuchel declarou ontem (sexta-feira, 4). “Não, eu tenho o oposto de um problema em ficar aqui”.

“Eu disse muitas vezes que amo trabalhar na Premier League e amo estar

na Inglaterra... O Chelsea é, do meu ponto de vista, um encaixe perfeito para mim. Eu amo estar aqui e tudo sobre o clube”. “Espero que continue. Agora há incerteza, mas não é sempre assim como um técnico de futebol? Estou acostumado e treinado para viver com isso em diferentes níveis e este é o nível. Mas sou positivo e espero que as coisas terminem bem”, completou.

O alemão disse que a mudança de proprietário pode afetar as negociações de contrato do clube com seus jogadores atuais. Ele acrescentou que o Chelsea ainda não discutiu seus planos para a janela de transferências.

QUESTIONADO se teria algum problema em ficar no Chelsea, Tuchel declarou que não tem nenhum problema em ficar no clube

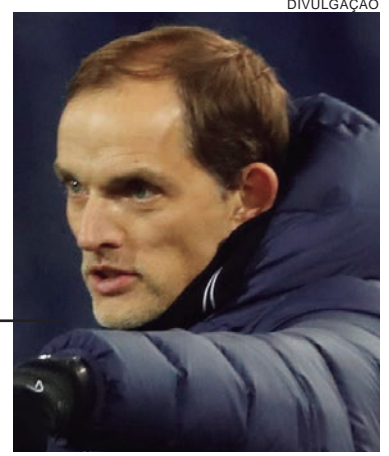

Surto de dengue com o aumento de casos no centro

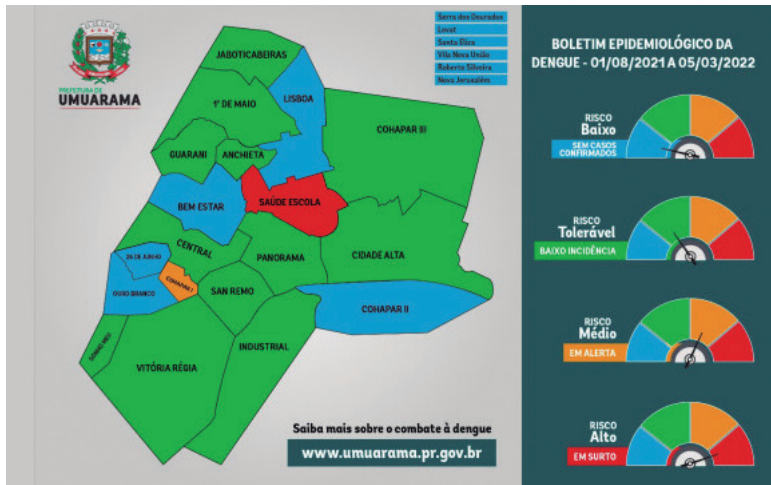

Informe técnico divulgado pelo Serviço de Vigilância em Saúde Ambiental da Secretaria Municipal de Saúde coloca a região central de Umurama, atendida pela Unidade Básica de Saúde (UBS) Centro de Saúde Escola, em situação de surto de dengue após o aumento repentino no número de casos positivos, que saltou de 14 para 26 no acumulado desde agosto/2021.

Nesta semana foram confirmados 17 novos casos, elevando de 50 para 67 o total de casos da doença contados nos últimos sete meses, em 34 localidades do município. O número equivale a 17% do total de 402 notificações registradas no mesmo período. Foram descartadas 314 suspeitas de dengue (78%) e 21 exames realizados nos últimos dias aguardam resultados. Não houve até o momento mortes por dengue nem casos graves ou com complicações em Umurama.

Com 26 casos positivos, a região do Centro de Saúde Escola entrou em surto porque o número de pessoas com dengue passou de três por grupo de mil – a média da unidade está em 5,2 por 1.000 habitantes –, o que exige mais cuidados da população e atenção dos agentes de combate a endemias.

O Jardim União (Cohapar I) também passou para o nível de alerta (entre um e três casos por mil habitantes), enquanto as demais regiões da cidade seguem com baixa incidência. Apenas os bairros atendidas pelas UBS Jardim Lisboa, São Cristóvão, Bem-Estar, 26 de Junho e Jardim Ouro Branco,

além dos distritos, continuam sem registro de casos positivos desde o início do atual período sazonal da dengue.

A recomendação das autoridades de saúde é que os cuidados com o mosquito transmissor da doença sejam redobrados nos imóveis residenciais e comerciais, especialmente com a alta incidência de chuvas e o calor dos últimos dias. A população deve eliminar possíveis criadouros do mosquito descartando recipientes que possam acumular água parada, como garrafas, tonéis, baldes e bacias sem uso, brinquedos velhos, materiais e embalagens recicláveis, pratinhos de plantas e pneus velhos. Também é importante desobstruir calhas e ralos de água pluvial.

Sem vacina hoje

ARQUIVO TRIBUNA HOJE NEWS



A Secretaria Municipal de Saúde informa que não haverá vacinação contra a covid-19 neste sábado (5), em Umurama. A imunização será retomada na próxima segunda-feira (7), quando será aplicada a primeira e terceira dose, segunda dose da Astrazeneca e Coronovac, além da primeira e segunda dose pediátrica.

APONTE A CÂMERA DO SEU CELULAR E FIQUE POR DENTRO DE TODOS NOSSOS VEÍCULOS



R2
VEÍCULOS

TA ESPERANDO O QUE?
NA R2 VEÍCULOS VOCÊ FAZ NEGÓCIO!

SEMINOVOS



COM GARANTIA DE QUALIDADE

CARROS	ANO	COR	OPCIONAIS	VALOR
CLASSIC LS	13/14	PRATA	COMPLETO	R\$ 34.900,00
CRUZE 1.8 LT	15/15	BRANCO	COMPLETO	R\$ 69.900,00
CRUZE SPORT6 LT TURBO	16/17	BRANCO	COMPLETO, AUT, COURO	R\$ 94.900,00
CRUZE SPORT6 LT TURBO	17/18	PRATA	COMPLETO, AUT, COURO	R\$ 96.900,00
CRUZE LTZ TURBO	17/18	BRANCO	COMPLETO, AUT, COURO	R\$ 102.900,00
EQUINOX LT	17/18	BRANCO	COMPLETO, AUT, COURO	R\$ 129.900,00
GOL 1.6 COMFORTLINE IMOTION	17/18	BRANCO	COMPLETO, AUT, COURO	R\$ 55.900,00
NEW BEETLE	08/09	VERMELHO	COMPLETO, AUT, COURO	R\$ 44.900,00
ONIX 1.0 LT	14/15	BRANCO	COMPLETO	R\$ 49.900,00
ONIX 1.4 LTZ	16/17	PRATA	COMPLETO	R\$ 68.900,00
RENEGADE LONGITUDE	16/17	BRANCO	COMPLETO, AUT	R\$ 89.900,00
RANGER XLS CAB. SIMPLES FLEX	13/14	BRANCO	COMPLETO	R\$ 79.900,00
S10 EXECUTIVE FLEX	10/10	PRETO	COMPLETO, COURO	R\$ 67.900,00
S10 2.8 LTZ 4X4	20/21	AZUL	COMPLETO, AUT, COURO	R\$ 249.900,00
S10 2.8 LTZ 4X4	20/21	CINZA	COMPLETO, AUT, COURO	R\$ 249.900,00
SAVEIRO CROSS 1.6 CD	19/19	BRANCO	COMPLETO	R\$ 99.900,00
SPIN 1.8 LT	18/19	PRATA	COMPLETO	R\$ 79.900,00
STRADA ENDURANCE 1.4 CS	20/21	BRANCO	COMPLETO	R\$ 89.900,00
TORO FREEDOM AT	18/19	BRANCO	COMPLETO, AUT, COURO	R\$ 109.900,00
TRACKER 1.2T PREMIER	20/21	AZUL	COMPLETO, AUT, COURO, TS	R\$ 143.900,00
TRAILBLAZER 2.8 PREMIER	21/22	AZUL	COMPLETO, AUT, COURO, 7L	R\$ 354.900,00

COMPRAMOS SEU SEMINOVO

CONFIRA MAIS OFERTAS EM NOSSO SITE:
WWW.UVEL.COM.BR

SERVIÇOS FINANCEIROS | RESPEITE OS LIMITES DE VELOCIDADE

3621-3000



Clube de Mães com vagas abertas para o curso gratuito de manicure

Para quem busca a capacitação profissional como uma forma de se inserir no mercado de trabalho, mas não tem recursos, o Clube de Mães de Umuarama tem uma ótima oportunidade. O Clube de Mães é uma instituição sem fins lucrativos que atende pessoas em situação de vulnerabilidade.

A instituição está ofertando curso básico de manicure e pedicure totalmente gratuito. As aulas acontecerão todas às segundas e terças, das 13h30 às 16h30. As aulas iniciam na no dia 31 de março e para

se inscrever é preciso se dirigir até o Clube de Mães, localizado na Avenida Padre José Germano Neto Junior, 3422 (ao lado da Guarda

Municipal).

É necessário apresentar RG, CPF, comprovante de residência e comprovar renda ou ter o cadastro ativo

no CRAS. O curso tem duração de três meses e não possui pré-requisito para se inscrever. Mais informações pelo telefone (44) 9990-1240.

Semana termina com 250 vagas de emprego abertas

A Agência do Trabalhador de Umuarama estava oferecendo 250 vagas com carteira assinada disponíveis ontem (sexta-feira, 4). As oportunidades são para diversos setores e áreas do conhecimento e seguem abertas na próxima segunda-feira, (7).

Os interessados em concorrer a

alguma das vagas disponíveis, devem comparecer na Agência do Trabalhador de Umuarama levando consigo a carteira de trabalho e CPF, não é necessário fazer o agendamento.

A agência está localizada na avenida Rio Branco, 4211, Zona I. O funcionamento é das 8h às 12h e de 13h30 às 17h. O telefone para informações é (44) 3621-1100.

Horóscopo da semanal de 05 a 11 de março

ÁRIES 21/3 a 20/4
Nesta semana você tem tudo para alcançar o que deseja, mas tudo depende da sua colaboração! Não descuide da saúde e, no trabalho, fique longe de brigas. No amor, sua comunicação volta a ser um grande trunfo. Em compensação, Vênus entrou em Touro, o que pode aumentar demais a sua vontade de mandar.

TOURO 21/4 a 20/5
Os astros recomendam que você tenha mais paciência com os familiares. Cuidado com a sua saúde. No amor, com Vênus no seu signo, sua energia amorosa cresce de forma brutal. Isso significa que você vai expressar com muito mais facilidade o seu lado afetuoso, isso será decisivo para a conquista.

GÊMEOS 21/5 a 20/6
No campo profissional podem rolar mudanças positivas no emprego! Mas tome cuidado com os gastos nas comemorações afinal, os boletos não desaparecem com as boas notícias. Vênus está agora no seu inferno astral, o que significa um risco enorme de se envolver com pessoa comprometida tome cuidado!

CÂNCER 21/6 a 21/7
Para os cancerianos, os astros prometem que esta será uma boa semana para resolver pendências, então, aproveite! No amor, seu astral não poderia estar melhor. Apesar de Mercúrio estar em sua misteriosa e perigosa 12ª casa astral, o Sol, Vênus e Marte estão dando a maior força para você e seus crush.

LEÃO 22/7 a 22/8
Os astros avisam que o dinheiro extra pode vir de sua determinação no trabalho ou ainda de sorte em jogos. No amor, a partir de terça-feira, haverá mais compreensão entre você e a pessoa amada. Com Marte em Capricórnio, sua vontade de servir ou ajudar quem ama vai surpreender.

VIRGEM 23/8 a 22/9
Os nativos de virgem estarão focados e dedicados ao trabalho nesta semana. Mas, ainda assim, podem surgir alguns perrengues nas finanças, então redobre a atenção com negócios arriscados! No amor, as coisas podem desandar um pouco porque o astro rei está em oposição ao seu signo.

LIBRA 23/9 a 22/10
Para os librianos, esta semana pede um pouco mais de reclusão; ficar no seu cantinho pode ser a melhor opção. E se precisar de conselhos, peça a alguém mais velho; não vai cair na besteira de consultar alguém que sabe menos que você! Nas finanças, a recomendação dos astros é segurar os gastos!

ESCORPIÃO 23/10 a 21/11
No trabalho, os nativos desse signo terão ideias inovadoras e saberão convencer. O conselho dos astros é buscar aliados para realizar os planos! Mas, para evitar confusões, é importante medir suas palavras. Na vida a dois a harmonia estará garantida.

SAGITÁRIO 22/11 a 22/12
Nesta semana, o dinheiro pode interferir direta ou indiretamente na vida amorosa dos sagitarianos, então redobre a atenção, porque quando mistura amor e dinheiro, a coisa complica mesmo. Assuntos relativos a trabalho ou saúde podem render.

CAPRICÓRNIO 23/12 a 20/1
O planeta do amor deve aumentar o seu desejo de dar e receber carinho. Será uma boa semana para resolver assuntos de justiça e também para tomar atitudes que contribuam com seu crescimento profissional. Agora, tem dois alertas: nada de misturar grana e amizade e cuidado com fofoca.

AQUÁRIO 21/1 a 19/2
Aquariano, Mercúrio está no seu signo, o que significa que você pode falar mais que a boca! Cuidado com aquele romance com alguém mais velho, mesmo aquele que parece ser perfeito. Agora, no trabalho, os astros pedem que você confie na sua intuição! Já nas finanças, redobre os cuidados com as dívidas.

PEIXES 20/2 a 20/3
Mercúrio está na sua 12ª Casa, podendo afetar a sua graciosidade, o seu lado meigo e carinhoso, e isso vai prejudicar tanto a convivência com seu amor, quanto ofuscar o seu brilho e atrapalhar a conquista. Esta será uma boa semana para promover mudanças em sua vida, por isso, estude e invista no seu progresso.

Horóscopo nascido em 5 de março
Os nascidos no dia 5 de março são do signo de Peixes com a personalidade de Escorpião. São de natureza forte, temperamental e geniosa. Não gostam de serem dirigidos ou mandados. Preferem mandar. Gostam da liberdade de ideias e de ação. Como são versáteis, podem estudar direito, assim como a exercerem o magistério ou o ministério público. Seu número principal, do dia do nascimento, na Astrologia cabalística é o 17, formado de Sol e Netuno. Juntos formam o 8, de Saturno, símbolo de seriedade, responsabilidade, materialismo e vida longa. Simboliza os bens duráveis e as heranças.

Horóscopo nascido em 6 de março
Os nascidos a 06 de março são do signo de Peixes com a personalidade de Sagitário. São um pouco contraditórios no comportamento; ora otimistas e expansivos, ora pessimistas, introvertidos e fechados. Mas possuem temperamento apaixonado e muito ligado em Literatura, Poesia, música, teatro e artes cênicas de um modo geral. Seu número principal é o 18, formado de 1, do Sol e de 8, de Saturno. O primeiro que representa a autoridade, o poder o mando e a direção. Juntos formam o 9, de Marte. Ele que impõe com sua energia, que toma as iniciativas e às vezes gera violência.

Horóscopo nascido em 7 de março
Os nascidos em 7 de março são do signo de Peixes com a personalidade de Capricórnio. São de aparência tímida e introvertida, mas na verdade são fechados e reservados ao exagero, contidos e discretos, às vezes inseguros e pessimistas. Podem ter sorte e trabalhar no ramo da construção civil, bem como na comercialização e venda de imóveis de um modo geral. Seu número principal é o 19, formado de 1, Sol e de 9, Marte. São dois astros de liderança, positividade, poder, autoridade, coragem e determinação. A soma e a redução, dá o 1, novamente, número do Sol, que confirma as características já citadas.

Palavras cruzadas

Itens característicos do visual de Carlitos, criação de Chaplin	Que revela esforço inigualável	Imposição jurídica	Oscar de Melhor Filme (2011)	Coordena a saúde pública (sigla)	Dois combustíveis fósseis
Cometer falta (Rel.)		Mineral de ossos			
Festa católica 50 dias após a Páscoa					
A "eterna" Viúva Porcina (TV)					
Grandes inundações, como o Dilúvio (Bib.)		A das baianas é tradicional nas escolas de samba		Habitat de entes folclóricos brasileiros	
Chuva, em inglês		Encubra; esconda		Energia incômoda ao fotófono	Pessoas exímias
Vício de linguagem de "O Nem ninguém"			Estudo da evolução de tumores	(?) Ninja, grupo ativista sociopolítico	Praga de trigais
Esmaltar; matizar				Metade A típica usuária do "sling"	
		Ovo (?): o átomo primordial (Astr.)			
Agência que regula o uso da água (BR)			Local dos "flaps", na traseira do F1		Figura bíblica citada no Alcorão
Capaz; habilitado		A pista ideal para skatistas			
Ponto do tênis		Raça zebu			
O aspecto da casca do melão-cantalupo				(?) Luso, clube de Belém (PA)	
Adornei com rosas e lírios				Sinistro (fig.)	Fruto vinífero
				Espiral de parafuso	Roedor silvestre
			Palco da 1ª Guerra		
			Achava graça		
		Afonso (?): criou a lei antirracismo			Roentgen (símbolo)
Advérbio latino posposto a citações		Marcação por (?), conceito do futebol	Peixe próprio para aquários		

BANCO 4/rain — tuna. 5/acará — titânico. 6/rugoso. 8/tachonar —

PASSATEMPOS DIVERSOS!

Já disponível nas bancas!

Revistascoquetel

Solução anterior

	J	A	Z		J	
	P	O	N	T	O	C
	P	E	S	T	E	N
	R	O	F	A	S	C
	A	N	P	R	E	M
	F	I	R	M	A	
	G	R	I	F	O	N
	L	A	R	C	L	O
	S	O	C	I	A	T
	S	O	I	F	A	C
	O	M	A	N	D	A
	F	L	A	G	R	A
	B	A	E	O	R	E
	L	A	C	T	E	N
	L	I	E	P	R	A

PRÊMIO MULHER DE NEGÓCIOS

Uma das novidades da programação especial para o Dia da Mulher / Sebrae é o lançamento, na próxima segunda-feira, dia 7, às 9h30, do Prêmio Sebrae Mulher de Negócios, que tem como objetivo identificar, selecionar e premiar os relatos de vida de mulheres empreendedoras em todo o país. O regulamento estará disponível para consulta no dia 8 de março. A última edição do Prêmio aconteceu em 2017.



Zélia Casoni

(44) 99966-1716 zeliacasoni@gmail.com

ENTUSIASMO

MULHERES (1)

No mês em que é comemorado o Dia Internacional da Mulher, o Sebrae Paraná programou uma série de eventos, cursos e conteúdos especiais, digitais e presenciais, todos gratuitos, voltados para empreendedoras de todo estado. Uma das principais atrações, o Sebrae Experience – Empreendedorismo Feminino, acontece no dia 17 de março, às 19h30, com transmissão pelo canal do Sebrae no Youtube. Temas relacionados com a Liderança Feminina têm várias atrações dentro da iniciativa.

* * *

A programação permite escolher as temáticas conforme o interesse. São diversos eventos, com foco no comportamento, gestão, vendas, entre outros, que podem ser escolhidos conforme a necessidade da empresa. Ao acessar o site, por exemplo, as Trilhas do Conhecimento, a empreendedora terá acesso aos temas mais procurados, como 'plataformas e redes de comércio digital', 'marketing e promoção', 'finanças 360', entre outros. No formato de vídeos curtos, publicações em pdf, planilhas e check list é possível aprender quando quiser e aplicar imediatamente no seu negócio.



A resposta certa, não importa nada: o essencial é que as perguntas estejam certas.

Mario Quintana



MULHERES (2)

Outra atração Sebrae é a websérie Mulheres MEI. São seis episódios, com temas como 'independência financeira', 'transformação digital', 'negociação e vendas', entre outros. A programação especial para apoiar a estimular o empreendedorismo é necessária diante dos números que compreendem o universo feminino nos negócios. A pesquisa Global Entrepreneurship Monitor (GEM), de 2020, aponta que as mulheres têm mais habilidade com a gestão de pessoas. Além disso, 73% dos empreendimentos liderados por mulheres têm o seu quadro formado, majoritariamente, por profissionais do mesmo sexo. Uma pesquisa do Sebrae e da Fundação Getúlio Vargas mostra que as mulheres são mais ágeis para implantar a inovação em seus negócios, o que envolve a realização de vendas online e utilização de redes sociais. Hoje, 48% dos empreendedores no País são mulheres. Isso faz com que o Brasil seja o sétimo país com o maior número de mulheres empreendedoras no mundo.

ZOOM

Anitta está a caminho da fila "A" do desfile da marca francesa Vetements, em Paris. À convite do estilista Guram Gvasalia, a cantora usa um look urbano exclusivo da marca que é considerada por muitos como moderna e imprevisível. Essa é a primeira vez de Anitta na Paris Fashion Week, uma das mais importantes semanas de moda no mundo.

É PRECISO APRENDER A DIZER "NÃO" PARA SE COMPROMETER DE VERDADE!

Por mais que achemos que dá para colocar muitas coisas em nossa rotina, verdadeiramente, não dá. Se formos "engolindo" tudo que nos chega, com um "sim" atrás do outro, é provável que as coisas à nossa volta fiquem amarranhadas, sobrepostas e amarradas em uma espécie de estante da rotina com muitos nichos e pouca profundidade. Hoje, cada vez sinto que sou mais o que deixo de falar, fazer ou sentir, do que as coisas que antes me preenchiam. Eu me reconheço e me constituo mais nos "nãos" cirúrgicos que dou, do que em cada "sim" irresponsável que dizia. Essa mudança não tem sido fácil para mim. Logo para mim, a "Sra. Sim". Sempre dizia "sim" para quase tudo e quase todos. Ainda tenho dificuldade de fechar a porta para muitos dos convites que chegam relacionados ao trabalho. Em muitos dias, eles continuam entrando sem pedir licença e quando vejo a minha semana está to-tal-men-te preenchida em uma sucessão de compromissos, sem sequer um intervalo para respirar. E logo, para mim, que tenho a respiração como base de meu ofício como instrutora de meditação. Já no meu final de semana, sou mais sábia e consigo praticar o que ensino. Vivo com mais equilíbrio, guardando espaços para fazer o que realmente gosto e também para o fazer nada.

* Ana paula Borges / Vida Simples

NOVOS ESPECIALISTAS!

FOTOS: ARQUIVO ROSI RODRIGUES



Programas de Residência Médica da Norospar formam 10 novos especialistas. Dez médicos receberam certificados de especialistas dos Programas de Residência Médica da Associação Beneficente de Saúde do Noroeste do Paraná. O Hospital é o maior em Residência Médica da região, com nove Programas, nas áreas de: Anestesiologia, Cirurgia Geral, Clínica Médica, Ginecologia e Obstetrícia, Pediatria, Neonatologia, Medicina de Família e Comunidade, Ortopedia e Traumatologia e Medicina Intensiva. Desde 2014, quando foi credenciado pelo Ministério da Educação - MEC, já formou dezenas de profissionais, que hoje atuam em diversos estados brasileiros, reforçando o atendimento médico especializado à população brasileira. A cerimônia foi realizada no sábado (19) no Centro de Eventos Caiuá e contou com a participação da direção, corpo clínico, residentes e familiares.

Especialistas Médicos na formatura Norospar / turma 2022



Dr. Gilberto Lopes e Cirurgia Geral



Formando Anestesiologia



Pediatria e Neonatologia



Ginecologia e Obstetrícia

Porsche apresenta o novo Macan T

DIVULGAÇÃO

O Macan T foi adicionado à linha de modelos de sucesso da Porsche. Este é o primeiro carro esportivo de quatro portas que levará a denominação especial, que anteriormente era reservada aos modelos 911 e 718. A letra T representa uma forma exclusiva de dinâmica de direção na Porsche desde a década de 1960. Significa "Touring" e identifica os modelos que oferecem uma experiência de direção especialmente autêntica graças à precisão de ajuste, aos equipamentos exclusivos e motores eficientes. Fiel ao espírito do Porsche 911 T de 1968, o novo Macan T apresenta uma configuração incrivelmente dinâmica e um motor turbo de dois litros leve, combinado com um design atlético e uma linha de itens de série ideais para um estilo de direção esportivo. Este conceito posiciona o Macan T entre o Macan e o Macan S.

O motor turbo de quatro cilindros e dois litros do Macan T combina grande agilidade, baixo peso e um design compacto para criar um pacote que oferece

um equilíbrio ideal entre peso e desempenho. Comparado com o motor V6 biturbo de 2,9 litros dos modelos Macan S e GTS, a distribuição da força motriz de tração do Macan T pesa 58,8 kg a menos no eixo dianteiro. Isso dá ao veículo um excelente desempenho na arrancada e aptidão ideal para as curvas.

O Macan T tem uma potência de 195 kW (265 cv) e 400 Nm de torque – características que se adequam ao design preciso do veículo e proporcionam uma experiência de direção emocionante. Como geralmente é o caso do SUV compacto, o motor é acoplado a um sistema de embreagem dupla de sete marchas (PDK) de troca extremamente rápida e ao sistema de tração integral ativa Porsche Traction Management (PTM). Uma ampla distribuição de torque fornece aceleração responsiva em todas as situações de direção. Combinado ao Pacote Sport Chrono, incluindo o selector de modos e o botão Sport Response no volante (todos itens de série), o Macan T acelera

O novo Macan T apresenta uma configuração incrivelmente dinâmica e um motor turbo de dois litros leve, combinado com um design atlético



de 0 a 100 km/h em 6,2 segundos e atinge uma velocidade máxima de 232 km/h.

CHASSI

O Macan T é equipado com o Porsche Active Suspension Management (PASM) como item de série, combinado com o rebaixamento da carroceria em 15 mm. As barras estabilizadoras no eixo dianteiro são mais rígidas e o ajuste do chassi do carro foi otimizado para criar a suspensão perfeita para o veículo

e para o eixo motriz, resultando em um estilo de condução muito responsivo e em manuseio ágil.

O Porsche Traction Management (PTM) também foi adaptado às exigências de condução do Macan T e foi especialmente concebido para distribuir a maior parte da tração para o eixo traseiro, tornando o comportamento da direção ainda mais esportivo. Também é possível incluir, opcionalmente, a suspensão a ar adaptável com PASM e rebaixamento da

carroceria em mais de 10 mm. O Porsche Torque Vectoring Plus (PTV Plus) também pode ser adicionado à configuração: o sistema foi adaptado às características dinâmicas do modelo T e aprimora ainda mais a dinâmica de direção.

A Porsche oferecerá o Macan T no Brasil a um preço público sugerido de R\$ 479.000. O modelo já está disponível para pré-vendas. As primeiras entregas deverão ocorrer ainda no primeiro semestre deste ano.

Evite que seu carro sofra desvalorização

Negociar seu tão amado veículo nem sempre pode ser uma tarefa fácil. Apesar de existir a tabela Fipe (Fundação Instituto de Pesquisas Econômicas), documento que parametriza os preços médios dos automóveis, existem outros fatores que podem depreciar o valor do automóvel na hora da negociação. Rodrigo Flecha, gerente de Vendas da BellosCar, de Curitiba (PR), explica que é preciso ficar muito atento na avaliação e chegar ao preço justo. Ele lista uma série de itens que são levados em consideração na hora de realizar a revisão e que certamente serão avaliados pelo revendedor.

QUILOMETRAGEM MÉDIA

Segundo Flecha, com base em dados de mercado, é esperado que um carro com um bom uso rode em média de 10 a 12 mil km por ano. Ou seja, um seminovo com três anos de uso deve ter no máximo 36 mil km rodados. Desta forma, carros com quilometragem acima dessa média terão uma maior desvalorização.

FALTA DE REVISÃO PERIÓDICA

Ter cuidado com os prazos de revisão são fundamentais para manter seu veículo com um bom valor de mercado. A falta de revisão pode acarretar

problemas sérios de motor, câmbio e outros componentes importantes. Para carros seminovos, deixar de fazer as manutenções indicadas no manual e em concessionárias autorizadas pode, inclusive, levar à perda da garantia de fábrica.

Realizar as trocas de óleo, pastilhas e fluídos nas datas e quilometragem certas também ajuda a diminuir a depreciação do automóvel. Por isso, é de extrema importância manter a atenção aos prazos.

CUIDADOS COM A ESTÉTICA

Brasileiro adora cuidar do "visual" do seu carro. Não apenas com a lavagem ou o famoso

"pretinho" no pneu, mas com todo o aspecto do veículo. Riscos ou desgastes na pintura por má preservação levam o preço do carro "para baixo". A parte de estofamento, estado do volante e painel também. A conversação de todos esses itens será avaliada na hora da revenda.

ATENÇÃO PARA A PARTE ESTRUTURAL

Carros que tenham passado por batidas e colisões certamente serão desvalorizados, garante Rodrigo Flecha. Qualquer tipo de avaria na parte estrutural do veículo afetará a negociação do preço final. Por isso, o laudo pericial é de suma importância. É a

garantia de que a revisão foi feita de maneira correta. Existe no mercado revendedores que fazem a recuperação de sinistros, ou seja, carros que passaram por severas avarias, e tentam vendê-los como não sinistrados.

QUAL A MELHOR MANEIRA DE FAZER A AVALIAÇÃO DO VEÍCULO?

Flecha explica que a melhor forma de garantir que todos os itens sejam avaliados de maneira correta é a utilização de sistemas inteligentes que permitam não apenas o registro das informações, mas que contemplem todos os itens de forma parametrizada.

HOSPITAL DO CÂNCER
UOPECCAN

Ação Entre Amigos

Sua doação será destinada para a manutenção do Complexo Hospitalar e Casa de Apoio!

Sorteio 30/11/2022
pela extração da Loteria Federal



1º Prêmio: Lancha motorboat Evinrude 225



2º Prêmio: Fiat Mobi EASY 1.0 FLEX MANUAL, Ano 2021, Modelo 2022



3º Prêmio: Motocicleta CG 160cc START - Ano/Modelo 2022



4º Prêmio: Televisor 43"

*IMAGENS ILUSTRATIVAS

Adquira o cupom no valor de R\$ 210,00.

CASCADEL

(45) 2101-7022 | (45) 98408-4148 (WhatsApp)

UMUARAMA

(44) 2031-0794 | (44) 99116-7662 (WhatsApp)

Drugovich encerra testes no Bahrein

A Fórmula 2 encerrou nesta sexta-feira (4) sua primeira atividade na atual temporada. Com a presença de seus 22 pilotos e suas 11 equipes, a categoria realizou três dias de testes coletivos no Circuito Internacional do Bahrein, palco da etapa de abertura do campeonato, marcada para ser disputada entre os dias 18 e 20 deste mês. Drugovich foi o mais rápido na quinta e última sessão de treinos, com 1m44s911 quando pilotos e equipes focaram seu trabalho na simulação de corrida. No combinado dos cinco treinos, o piloto de Maringá (PR) foi o nono colocado, seis décimos de segundos atrás do tempo mais rápido.

GT Sprint Race iniciará a sua 11ª temporada

A GT Sprint Race, que chega à 11ª temporada, terá sua etapa de abertura no próximo dia 13, no Autódromo Internacional de Santa Cruz do Sul, no Rio Grande do Sul. A categoria, cuja primeira prova foi realizada em 12 de maio de 2012 em Interlagos (SP), começa 2022 com um grid bem mais numeroso, em relação à temporada passada, composto por 32 pilotos. Porém, este número ainda pode aumentar, considerando que é permitido em regulamento do campeonato correr com até dois competidores por carro, para o duelo nas três classes, PRO, PROAM e AM.

Fórmula Truck define os poles da primeira etapa em Cascavel

Com a participação de pilotos do Paraná, São Paulo, Santa Catarina e Rio Grande do Sul, começou nesta sexta-feira (4) a programação da etapa de abertura da Fórmula Truck. A prova será disputada neste domingo no Autódromo Zilmar Beux, em Cascavel. A promoção e organização será de Gilberto Hidalgo, supervisão da Federação Paranaense de Automobilismo (FPrA) e apoio da Volparts, Meritor, Eckisiel e Platodiesel.

Nos treinos livres desta quinta-feira os pilotos se preocuparam em acertar seus caminhões para os treinos classificatórios. Participaram 16 competidores e este número poderá aumentar uma vez que as inscrições só se encerram momentos antes do início dos treinos classificatórios. Neste sábado eles retornam à para duas sessões de treinos livres e em seguida os treinos classificatórios que definirão os pole positions das categorias Bombas Injetoras e Eletrônico da primeira etapa.



João Batista, de Colombo, no Paraná, aproveitou bem os treinos para acertar seu caminhão



Os irmãos Álvaro (3) e Túlio Bendo representarão a cidade de Ermo (SC) na Fórmula Truck

10 às 10h30, 4º treino da categoria EL (Eletrônico); das 11h30 às 12 horas, treino dos caminhões de show; das 13h30 às 14 horas, 5º treino da categoria BI; das 14h30 às 15 horas, 5º treino da categoria EL; das 16 às 16h15, treino classificatório da categoria BI; das 16h30 às 16h45, treino classificatório da categoria EI; e às 16h50, treino de caminhões de show.

Para o domingo, das 9 às 9h30, warm up, das 10 às 10h30, visita aos boxes; às 11h40, show de caminhões; às 13 horas, abertura dos boxes da 1ª corrida; às 13h20, fechamento dos boxes; às 13h30, largada da 1ª corrida; às 14h10, abertura dos boxes para a 2ª corrida; às 14h30, fechamento dos boxes; às 14h40, largada da 2ª corrida.

INGRESSOS
Os ingressos para os três dias de Fórmula Truck em Cascavel custarão R\$ 30,00. Os ingressos antecipados estão à venda em Cascavel no Posto Santa Cruz, Posto Central Shell, Posto Universitário, Posto Leticia e na Volparts. Em Toledo os ingressos poderão ser comprados no Posto Colonial.

RELAÇÃO DE INSCRITOS DA 1ª ETAPA DA FÓRMULA TRUCK

Nº	Piloto	Cidade/Estado	Caminhão	Categoria
3	Álvaro Bendo	Ermo-SC	Scania	Eletrônico
5	Gilmar Mottin	Adrianópolis-PR	Volvo	Bomba Injetora
6	Túlio Bendo	Ermo-SC	Scania	Bomba Injetora
7	Valter Oliveira	Guarujá-SP	Scania	Bomba Injetora
13	Alex Vieira	Santos-SP	Protótipo	Eletrônico
15	Dario Amaral	Prudentópolis-SP	Scania	Eletrônico
21	Luís Paulo Rampon	Curitiba-PR	Scania	Bomba Injetora
22	Márcio Rampon	Curitiba-PR	Scania	Bomba Injetora
33	João Batista M. dos Santos Filho	Colombo-PR	Scania	Eletrônico
64	João Helder Mottin	Curitiba-PR	Protótipo	Eletrônico
67	Lázaro Donizete	São João da Boa Vista-SP	Volkswagen	Bomba Injetora
76	Rafael Fleck	Porto Alegre-RS	Scania	Bomba Injetora
78	Márcio Rosa	Canoas-RS	Volvo	Eletrônico
88	Cléber Fonseca/Cido Morais	Cascavel-PR	Ford	Bomba Injetora
97	Rogério Agostini	São Miguel do Oeste-SC	Mercedes-Benz	Eletrônico
121	Geraldo Alves	São Paulo-SP	Volkswagen	Bomba Injetora

Notas

Foz do Iguaçu

Foz do Iguaçu, na região Oeste do Paraná, abre neste sábado o Campeonato Cidadino/Copa Itaipu, na pista do Adrena Kart. Os toledanos Caetano Cavalcante, Bernardo Cavalcante e Arthur Silva Fabiano estarão na competição.

Londrina

O kart também agita Londrina, no Norte do Paraná, neste sábado. O Kartódromo Luigi Borghesi sedia a etapa de abertura do Campeonato Paranaense Light de Kart.

GARAGEM 777
RECUPERADORA DE RODAS
Av. Barão do Rio Branco, 1.202
Cascavel/PR - Fone: 9 9952.2360

INSPEL
Inspeção Veicular de Cascavel
Fone: (45) 3326-9303
Av: Tancredo Neves, 2608
Cascavel - PR

Itaipu água mineral
DISK ÁGUA
(45) 3226 0544

Casas Brasil
Confeções, Cama Mesa e Banho
Charme para você e conforto para sua família
Assis Chateaubriand Av. Tupãsi, 2.547 Fone (45) 3528-6456
Toledo Rua Barão do Rio Branco, 1.132 Fone (45) 3277-1923

alpi MOTORS
Confira nossa estoque escaneando o QR CODE
www.alpimotors.com.br @alpimotors
Av. Aracy Tanaka Blazetto, 9580 Parque São Paulo, Cascavel-PR (45) 3227-3487

Damian Auto Center
A primeira loja de pneus de Cascavel
58 ANOS
• ALINHAMENTO
• BALANCEAMENTO (NO LOCAL E FORA)
Revendedor autorizado Trava Carneiro
Av. Brasil, 4518 - Fone (45) 3223-6363
Cascavel - PR (45) 99911-4563

injediesel
Todas as marcas Nacionais e Importadas
(45) 3225-7064
R. Francisco I. Fernandes, 149 Cataratas - Cascavel - PR
injediesel@injediesel.com
www.injediesel.com

NEW HOLLAND
CONSÓRCIO
METROPOLITANA TRATORES
Av. Brasil, 3.025 - Fone (45) 2101-3333
São Cristóvão - Cascavel - PR

ótica curitiba
Há mais de 30 anos protegendo e cuidando da visão do homem do campo.
Rua Rio Grande do Sul, 928 Centro - Cascavel/PR (45) 3223-9365 (45) 98822-9593

Câmeras com OCR alentam em casos de furto e auxiliam na elucidação de crimes

De acordo com a Polícia Civil, 70% dos crimes contra o patrimônio (furtos, roubos e estelionatos) e principalmente homicídios elucidados em Umuarama contam, de alguma forma, com o auxílio do sistema de videomonitoramento do município, que tem câmeras dotadas de leitor de placas de veículos integrado com os organismos da segurança pública – o chamado OCR. Na cidade, o equipamento está instalado em 17 semáforos e 12 ‘anjinhos’ (dispositivo de educação no trânsito), cobrindo 29 pontos de grande movimento no trânsito local.

Os resultados justificam com folga os investimentos da Secretaria Municipal de Segurança, Trânsito e Mobilidade Urbana – antiga Secretaria de Defesa Social –, que engloba a Guarda Municipal (GMU), a Diretoria de Trânsito de Umuarama (Umutrans) e a Defesa Civil. Em janeiro de 2022 foram emitidos 55 alertas e no mês de fevereiro por 42 vezes o alarme soou indicando a passagem de veículos com alerta de furto ou roubo.

“Em 2019 instalamos 24 equipamentos para alertar e orientar os condutores sobre o excesso de velocidade, os ‘anjinhos’. No ano anterior, haviam sido implantados dez pontos de fiscalização eletrônica. Hoje o sistema cobre quase 30 pontos movimentados da cidade”, explicou a diretora da Umutrans, Dianês Maria Piffer.

As imagens das câmeras com OCR são compartilhadas

OSÉ A. SABINO/SECOM

O sistema é interligado aos programas de monitoramento da PRF e conta ainda com terminais físicos e Web nas principais organizações policiais



com a Central de Operações da Polícia Militar, com a 7ª Subdivisão de Polícia Civil, a Polícia Federal, Polícia Rodoviária Federal (unidades de Guaíra, Maringá e Londrina) e com a Secretaria de Estado da Segurança Pública (SSP/PR). “São muitos olhos observando o que se passa no trânsito de Umuarama, por isso o sistema permite grande eficiência no combate não apenas às infrações de trânsito, mas contra toda a criminalidade”, apontou.

Dianês ainda explica que o monitoramento é contínuo, dia e noite, e dispara um alerta sonoro quando é identificada a placa de um veículo com alerta de furto ou roubo nas

centrais da Guarda Municipal e da Polícia Militar, informado o horário e o local da passagem, além da foto colorida do veículo. “Nesse momento é acionada a viatura que estiver mais próxima da ocorrência, seja ela da Guarda, da PM ou qualquer outra corporação policial, para realizar a abordagem”.

O sistema é interligado aos programas de monitoramento da PRF e conta ainda com terminais físicos e Web nas principais organizações policiais. “É um equipamento amplamente utilizado e elogiado pelas forças policiais, que já foi utilizado para elucidar muitos casos, além de ainda auxiliar nas investigações que correm em sigilo”, acrescentou o

prefeito Hermes Pimentel.

AGRADECIMENTO

O município recebeu com satisfação mensagem de agradecimento do delegado chefe da 7ª SDP, Osnilo Carneiro Lemes, parabenizando a administração pela disponibilidade do serviço, que considera uma

“ferramenta de fundamental importância para as investigações policiais”. Conforme o delegado, “tal sistema se tornou de suma importância no combate à criminalidade, extrapolando as funções administrativas e constituindo imprescindível recurso para a segurança pública”.

Exemplo

No geral, as câmeras são aliadas dos agentes na fiscalização do tráfego. Os índices de acidentes e infrações caem automaticamente nos pontos em que existe esse monitoramento, trazendo mais segurança e respeito às normas de trânsito. As imagens já foram utilizadas em várias ações policiais e possibilitaram a recuperação de veículos e motos furtadas na cidade, além de flagrar motoristas infratores. “O automóvel de uma servidora municipal foi recuperado cerca de 20 minutos após ter sido furtado na frente da Prefeitura, há alguns meses, e o ladrão acabou detido. Ele foi localizado após passar pelo semáforo no cruzamento da avenida Ângelo Moreira com a Praça Oscar Thompson e ter a placa registrada por uma câmera reconhecimento óptico de caracteres (OCR)”, completa Dianês.

Número de casos ativos de Covid continua em queda

Conforme já observado pela Secretaria Municipal de Saúde, o número de novos casos de Covid-19 em Umuarama está oscilando bastante, mantendo em março uma média de 90 casos – o que já representa um dado positivo, considerando que no mês de fevereiro a média diária foi de 260. De acordo com o Boletim Covid de ontem (sexta-feira, 4), 132 pessoas tiveram diagnóstico de positivo na cidade, sendo 62 mulheres, 47 homens e 23 crianças.

Desde o início da pandemia, em março de 2022, 34.980 pessoas receberam exames com resultados positivos para o coronavírus e, deste total, 33.587 se recuperaram. O informativo emitido diariamente pela Secretaria Municipal de Saúde revela ainda que o número de casos ativos caiu de 1.135 para 1.065 e o total de casos suspeitos caiu de 109 para 99, indicando que 1.164 pessoas estão em isolamento domiciliar.

Os números no relatório de

ocupação de leitos para tratamento de covid, disponibilizados pelo SUS (Sistema Único de Saúde), é exatamente o mesmo de ontem, demonstrando que há hoje apenas uma pessoa de Umuarama internada na UTI do hospital Uopeccan e outras quatro internadas em enfermarias (uma no Cemil e três no Uopeccan). Segundo a Secretaria de Estado da Saúde (Sesa), o cruzamento da taxa de positividade com o índice de internamentos classifica a cidade com “Bandeira Amarela”.

Nas últimas 24 horas o movimento de pessoas com suspeita de covid-19 no Ambulatório de Síndromes Gripais (Tenda Covid) não foi considerado grande, com 134 consultas médicas e a realização de 255 exames antígenos, os chamados testes rápidos, sendo que 89 deram positivo (35%) e 166 negativo (65%). Novamente não houve o registro oficial de falecimentos pela doença e o total de óbitos segue em 339.

Relatório emitido pela Coordenadoria de Vigilância

em Saúde de Umuarama e divulgado na quarta-feira (2) informa que, das pessoas internadas em enfermarias covid nos últimos 14 dias, apenas 33% tinham o esquema vacinal completo. Da mesma forma, de todos os pacientes internados em UTI, 50% tinha tomado as três doses da vacina. Finalmente, das nove pessoas que vieram a óbito neste mês de fevereiro, 22% tinham completado o esquema vacinal (que consiste em três doses).