

# Ambulatório da Covid será desativado e o atendimento transferido para UBS

Criado em junho de 2020, o Ambulatório de Síndromes Gripais, chamado de “Tenda Covid”, vai encerrar as atividades em Umuarama na próxima segunda-feira. A Secretaria Municipal de Saúde decidiu descentralizar o atendimento para todas as unidades básicas de saúde, nos casos leves,

e para o Pronto Atendimento, em casos moderados e mais graves. O secretário de Saúde, Herison Cleik, revelou que o atendimento a pacientes com sintomas gripais suspeitos de Covid-19 será realizado todos os dias de semana entre 7h e 11h30 e 13h30 e 17h nas UBS.

GILSON ABREU/AEN



## Safra recorde

O Departamento de Economia Rural da Secretaria de Estado da Agricultura fechou abril com estimativa de pequeno aumento na produção de milho da segunda safra 2021/22, reforçando a previsão de que os produtores colherão uma safra recorde do cereal no Estado. Em relação ao mês anterior, a projeção subiu de pouco mais de 15,9 milhões para 16 milhões de toneladas. Isso se deve, sobretudo, à reavaliação de área plantada em 30 dias – de cerca de 2,6 milhões para 2,7 milhões hectares.

**PEC pretende acabar com as férias de 60 dias no Judiciário**

3

**Regulamentadas As modalidades de jogos da loteria estadual**

4

**Tigres disputa a Copa Patos de Basquete em Cadeira de Rodas**

7

**Paralisação deixa sem aulas crianças de 19 CMEIs**

8

Promoção  
**Poupança Premiada Sicredi**

Economize todo mês e **GANHE** números da sorte para concorrer.



São milhões em prêmios com destino à felicidade

R\$ **2,5 milhões** em prêmios\*



Consulte seus números da sorte e regulamento em [poupancapremiadasicredi.com.br](http://poupancapremiadasicredi.com.br)



Promoção válida para as Cooperativas filiadas à Central PR/SP/RI. Período de participação de 14/03/2022 a 12/12/2022. Título de Capitalização de Pagamento Único, Modalidade Incentivo, emitido pela MAPFRE CAPITALIZAÇÃO S/A, CNPJ 09.382.998/0001-00, Processo SUSEP nº 15414.602024/2022-27. Cessão de participação nos sorteios. Quantidade de sorteios previstos: 202. \*Valor da premiação líquida de Imposto de Renda. Consulte regulamento completo no site [www.poupancapremiadasicredi.com.br](http://www.poupancapremiadasicredi.com.br). SAC - 0800 724 7220 / Deficientes Auditivos ou de Fala - 0800 724 0525. Ouvidoria - 0800 646 2519.

# Mais fiscalização para evitar acidentes com cargas perigosas

A necessidade de se intensificar a fiscalização nos veículos que transportam cargas perigosas na BR-376 na região do Litoral foi defendida por especialistas como uma das possíveis soluções para diminuir os impactos ambientais e sociais dos acidentes com este tipo de veículo. O assunto foi discutido ontem (quinta-feira, 28) em uma audiência pública realizada na Assembleia Legislativa do Paraná (Alep). O objetivo do encontro foi debater a possibilidade de construção de políticas públicas que minimizem as consequências dos acidentes com cargas perigosas que acontecem com frequência na rodovia.

A audiência é uma proposição pela Comissão de Ecologia, Meio Ambiente e Proteção aos Animais se fez necessária para elaboração de programas e ações a serem desenvolvidas pelas diversas

instituições se transformem em políticas públicas.

Os acidentes com cargas perigosas naquele trecho da rodovia resultam, muitas vezes, na contaminação da bacia hidrográfica do Rio São João, na região dos municípios de Guaratuba (PR) e Garuva (SC), comprometendo o uso das águas para consumo e lazer. Segundo a Defesa Civil, entre 1980 e 2022 foram registrados 941 acidentes com cargas perigosas no Paraná, ocorridos em 171 municípios do Estado. Destes, 131 foram registrados na região do Litoral, sendo que 65 no município de Guaratuba. O Paraná é o quarto colocado em quantidade de registros no País.

O coordenador do Centro de Controle Operacional da Arteris Regional Sul, empresa que detém a concessão do trecho, Fernando César da Silva, reconheceu que a necessidade



**ESPECIALISTAS** defenderam maior fiscalização para evitar acidentes com cargas perigosas na rodovia BR-376

de fiscalização é o principal problema na BR-376. "Os problemas são menores hoje que quando se iniciou a concessão. Desde 2008, tivemos uma redução de 35% no número de acidentes, e de 78% no número de óbitos, mesmo com um aumento de tráfego em 60%. Em torno de 7,5% dos veículos que entraram nas áreas de escape transportavam cargas perigosas, evitando maiores problemas. O principal causador de acidentes é o condutor", justificou.

## Loterias

**Megasena** concurso: 2475  
01 40 44 45 58 60

**Quina** concurso: 5838  
09 10 23 33 47

**Federal** concurso: 5658  
1º prêmio 23.169  
2º prêmio 19.090  
3º prêmio 41.382  
4º prêmio 76.321  
5º prêmio 16.157

**Dia de Sorte** concurso: 596  
02 05 09 14 25 26 28  
MÊS DA SORTE: MARÇO

**Lotofácil** concurso: 2506  
03 04 05 08 09 10 11 14  
15 16 18 19 20 22 25

**Dupla sena** concurso: 2358  
1º sorteio 19 22 27 34 45 46  
2º sorteio 03 08 19 28 42 50

**Lotomania** concurso: 2305  
03 04 33 35 38 42 48 54 56 61  
63 69 72 76 77 78 81 84 90 98

**Timemania** concurso: 1777  
31 45 51 59 61 67 69  
TIME DO AMÉRICA-RN

**Super Sete** concurso: 236  
COLUNAS  
1 2 3 4 5 6 7  
07 00 07 02 09 04 03

## PREVISÃO DO TEMPO

### Umuarama

**Sexta**  
↑32 ↓21  
Sol

**Sábado**  
↑30 ↓20  
Sol

### Curitiba

**Sexta**  
↑21 ↓15  
Nublado

**Sábado**  
↑21 ↓15  
Nublado

Fases da lua

Minguante 23/04 -08h58    Nova 30/04 -17h30    Crescente 8/05 -21h22    Cheia 16/05 -01h15



## CERTIFICADO DIGITAL

NEGOCIAÇÕES E PAGAMENTOS VIA INTERNET, COM SEGURANÇA, SÓ COM A CERTISIGN



## INDICADORES ECONÔMICOS

DÓLAR	28/04			
	% dia	compra	venda	% mês
COMERCIAL	-0,5%	4,9390	4,9400	+3,8%
PTAX (BC)	-0,1%	5,0104	5,0110	+5,8%
PARALELO	-0,6%	4,8300	5,2500	+4,0%
TURISMO	-0,6%	4,8300	5,2300	+4,0%
EURO	-0,6%	5,2609	5,2621	+0,1%

US\$ 1 É IGUAL A:	MOEDAS X REAL
lêne 130,94	lêne R\$ 0,0383
Libra est. 0,80	Libra est. R\$ 6,23
Euro 0,95	Peso arg. R\$ 0,044
Peso arg. 115,18	R\$1: 1364,07 guaranis

BOVESPA	28/04			
	%	109.918 pontos		R\$
Ações				
Petrobras PN	+0,86%	30,32		
Vale ON	+2,40%	84,14		
ItaúUnibanco PN	-0,82%	24,30		
Bradesco PN	-1,31%	18,15		
Embraer ON	+6,60%	14,37		
Cielo ON	+4,65%	3,60		

ÍNDICES DE INFLAÇÃO				
Índice em %	MAR	ABR	ano	12m
IPCA (IBGE)	1,62	-	3,20	11,30
IGP-M (FGV)	1,74	1,41	6,98	14,66
IGP-DI (FGV)	2,37	-	6,00	15,57

TABELA DO IR				
BASE (R\$)	Aliq. %	deduzir		
Até 1.903,98	-	-	-	
De 1.903,99 até 2.826,65	7,5	142,80		
De 2.826,66 até 3.751,05	15	354,80		
De 3.751,06 até 4.664,68	22,5	636,13		
Acima de 4.664,68	27,5	869,36		

SAL. MÍNIMO PR (jan/21 a dez/21)				
	FEV	MAR	ABR	
I R\$ 1467,40			R\$ 1577,40	
II R\$ 1524,60			R\$ 1696,20	

PREVIDÊNCIA	COMP. MARÇO	
Empregado/empregador	Contribui com 11% sobre o pró-labore, entre R\$ 1.212,00 (R\$ 133,32) e R\$ 7.087,22 (R\$ 779,59)..	
Autônomo	1) Quem só recebe de p. físicas: recolhe 20% entre R\$ 1.212,00 (R\$ 242,4) a R\$ 7.087,22 (R\$ 1.417,44). 2) Recebe de jurídicas: a empresa recolhe 11% sobre o máximo de R\$ 7.087,22 (R\$ 779,59) e desconta do autônomo. 3) Recebe jurídicas e físicas: desconto de 11% s/ que recebe de jurídicas até R\$ 7.087,22 (R\$ 779,59). Se não atingir este teto, recolhe 20%, via carnê, sobre a diferença até R\$ 7.087,22. 4) Aut. especial: sobre R\$ 1.212,00, recolhe 5% (donas de casa, Lei 12.470/2011) ou 11% (demais), mas só aposenta por idade.	
Facultativo	Contribui com 20% sobre valores entre R\$ 1.212,00 (R\$ 242,40) a R\$ 7.087,22 (R\$ 1.417,44), por carnê.	
Empregados - taxas de desconto	Até um salário mínimo (R\$ 1.212,00) 7,5%	
	De R\$ 1.212,01 a R\$ 2.427,35 9%	
	De R\$ 2.427,36 a 3.641,03 12%	
	De R\$ 3.641,04 a R\$ 7.087,22 14%	

## MERC. RURAL

PREÇO PRODUTOR (DERAL/SEAB)				
	PR	DIA	30d.	Casc.
Em 27/04				
SOJA	183,37	2,2%	-1,7%	183,00
MILHO	80,47	2,3%	-8,5%	81,00
TRIGO	94,23	0,2%	-5,0%	100,00
BOI GORDO	306,06	-0,5%	-3,3%	300,00
SUINO	5,46	2,6%	6,0%	-

BOLSA DE CHICAGO				
	CONT.	FECH.	DIA	30d.
Em 28/04				
SOJA	mai/22	1.706,50	-20,00	2,5%
FARELO	mai/22	440,20	-10,80	-8,1%
MILHO	mai/22	816,00	0,50	9,0%
TRIGO	mai/22	1.074,00	-6,00	1,6%

LOTES/ATACADO (AgDOSSIÊ: DINHEIRO)				
	PRAÇA	R\$/sc	SEM	30d.
Em 28/04				
SOJA	Cascavel	193,00	5,5%	4,3%
SOJA	Paranaguá	199,00	5,3%	3,1%
MILHO	Cascavel	90,00	3,4%	-1,1%

## expediente



**Direção-Geral**  
Clarice Roman  
**Editor-chefe**  
Alex Miranda  
editoria@tribunahoje.jor.br  
www.tribunahoje.jor.br

Uma publicação de Jornal Oparana S/A - CNPJ: 21.819.026/0003-06  
**Redação, administração, publicidade**  
Rua Des. Lauro Lopes, 3663 - Centro Empresarial Piemont II - Sala 07  
CEP 87.501-210 - Umuarama/PR  
Telefone Central (44) 3056-6050

**Emails**  
editoria@tribunahoje.jor.br  
diretor@tribunahoje.jor.br  
comercial@tribunahoje.jor.br  
assinaturas@tribunahoje.jor.br

**REPRESENTANTE NACIONAL**  
Merconet  
(41) 3079-4666

# União para reforçar o combate da violência política contra a mulher

Seis vezes vereadora em Itambé, no Noroeste do Paraná, Luci da Silva pode ser considerada exceção em um ambiente essencialmente masculino. Ela também é presidente da Câmara no município e procuradora da mulher. Conta que a instalação por lá, que aconteceu este ano, recebeu o apoio de todos os vereadores. “Acho que pelo fato de eu ser presidente da Câmara, foi mais fácil e tenho tido um bom apoio jurídico no acolhimento e no atendimento às mulheres e busco conhecimento junto à Procuradoria Estadual da Mulher”, destacou. Luci participou, na quarta (27), do III Encontro Estadual das Procuradorias da Mulher, primeiro presencial após dois anos. “Hoje sentimos o calor da presença de todas em um momento tão importante e necessário, já que estamos nos aproximando das eleições”, declarou.

O tema este ano debatido no Plenarinho, “A Violência Institucional Contra a Mulher em Ambientes Tidos Como Masculinos”, está diretamente ligado ao projeto de Lei de combate ao assédio institucional contra mulheres.

Ao explicar que a discriminação precisa ser enfrentada, a deputada Cristina Silvestri ressaltou que tudo começa na época da candidatura, quando os recursos para as campanhas femininas são menores. Concluiu que pouca coisa



ORLANDO KISSNER/ALEP

A Procuradoria da Mulher da Assembleia Legislativa do Paraná realizou o 3º Encontro Estadual das Procuradorias da Mulher

muda após a eleição, quando a violência é velada. Ao apresentar o trabalho da Procuradoria ao público majoritariamente feminino, Cristina exaltou como essa presença é cada vez mais fundamental. “Se não tivéssemos mulheres na política, não teríamos tantas leis que surgiram para ampliar a nossa rede de proteção. Avanços que temos alcançado pelo simples fato de estarmos nesses ambientes”, afirmou. E citou duas dessas conquistas, como a lei do botão do pânico e a que obriga o Estado a distribuir absorventes nas escolas.

Também falou a Coronel Aparecida, a primeira mulher efetivada coronel na região Sul. Madrinha do Proerd, programa de prevenção às drogas nas escolas, abordou “As Mulheres nas Instituições de

Polícia”. Contou como enfrentou as muitas dificuldades e os temores no início da carreira e citou um caso específico de assédio na Polícia Militar do Paraná, com denúncias de 45 mulheres contra um militar médico, cujo agressor acabou absolvido pelo Tribunal Militar. “Infelizmente, além de enfrentarmos os assédios moral e sexual, ainda temos que lidar com o corporativismo”, lamentou. Mas prometeu mobilização no dia do julgamento desse mesmo agressor em outra instância pelos crimes de abuso e assédio sexual nas regiões Oeste e Sudoeste do Paraná. “Não é fácil ouvir o clamor, a dor em situações como algumas que presenciei em nosso meio. Mas não desisto de lutar pelas nossas polícias”.

## PEC pretende acabar com as férias de 60 dias no Judiciário

O Congresso Nacional precisa enfrentar de vez a proposta que acaba com as férias de 60 dias para magistrados e integrantes do Ministério Público. A cobrança deve ser feita pela Comissão de Constituição e Justiça (CCJ) da Câmara dos Deputados. A Proposta de Emenda à Constituição está tramitando na CCJ desde 2018 e aguarda

parecer do relator.

O privilégio beneficia apenas uma casta do serviço público e fica a imagem de que todo servidor também tem esse tratamento. Além do período dobrado de férias, os magistrados e integrantes do Ministério Público também têm direito a receber dois adicionais de férias.

Na sessão da CCJ, foi

discutida ainda a importância da votação de outra proposta, a PEC 142/2012, que tramita em conjunto com outras iniciativas semelhantes, e que está pronta para ser votada pelo plenário da Câmara, inclusive já foi aprovada na comissão especial. O Brasil tem mais de 50 mil agentes públicos com foro privilegiado.

## Giro Político

redacao@tribunahoje.jor.br

### Sem educação

Professores em greve, durante a manhã da quarta-feira, mantiveram a paralisação em frente à prefeitura, mas a tarde, um grupo formado por quase uma centena de grevistas manifestantes, invadiu o Paço Municipal (no dia da comemoração de seus 40 anos de criação, diga-se de passagem), promovendo panelaço, alguns utilizando apitos e com muita gritaria. Vídeos nas redes sociais, inclusive do próprio Sispumu (Sindicato dos Servidores Públicos do Município de Umuarama) servem como prova. Mas os manifestantes sequer respeitaram os colegas servidores que seguem trabalhando normalmente em outros setores no prédio da Prefeitura. A classe deve realmente se manifestar em busca de seus direitos, mas o respeito deve ser dado tanto dentro, quanto fora das salas de aulas. A cena causou apreensão quanto ao futuro da qualidade da rede de ensino do município.

### Telessaúde

A Câmara dos Deputados aprovou projeto de lei que autoriza e define um conceito para a prática da telessaúde, abrangendo todas as profissões regulamentadas da área da saúde. O texto segue para o Senado. Um substitutivo ampliou o texto original, que era restrito aos médicos, e incorporou trechos de uma emenda que especifica que o paciente terá a garantia do atendimento presencial sempre que solicitar. O projeto define como telessaúde a modalidade de prestação de serviços de saúde a distância por meio da utilização das tecnologias da informação e da comunicação e que envolva, entre outros aspectos, a transmissão segura de dados e de informações por meio de textos, sons, imagens, entre outras formas.

### Pronampe

O Senado aprovou o projeto que mantém recursos para garantir empréstimos a micro e pequenas empresas por meio do Programa Nacional de Apoio às Microempresas e Empresas de Pequeno Porte (Pronampe). O texto, que retornou ao Senado após sofrer modificações na Câmara, adia para 2025 a devolução ao Tesouro Nacional de valores não utilizados do fundo relativos a empréstimos por meio do Pronampe. O programa foi criado em maio de 2020 para auxiliar financeiramente os pequenos negócios e, ao mesmo tempo, manter empregos durante a pandemia de covid-19. Torna permanente o uso de recursos do Fundo de Garantia de Operações em operações não honradas e dispensa o cumprimento da cláusula de manutenção de quantitativo de empregos.

### Associações de municípios

A Câmara dos Deputados também aprovou projeto que regulamenta o funcionamento das associações de municípios, permitindo a elas representarem seus associados perante a Justiça e outros organismos em assuntos de interesse comum. A proposta segue para sanção presidencial. Na justificativa é demonstrada a necessidade de regulamentação por meio de lei federal, para garantir maior equilíbrio de forças entre os entes da Federação. Atualmente, essas associações já existem, como a Confederação Nacional de Municípios (CNM), mas por falta de previsão legal elas têm dificuldades de representar seus municípios confederados em diversas instâncias. Segundo o texto, essas entidades serão conhecidas oficialmente como “associação de representação de municípios”, podendo o Distrito Federal participar também.

### Representatividade

As associações poderão atuar em assuntos de caráter político-representativo, técnico, científico, educacional, cultural e social. Elas deverão se organizar para fins não econômicos, não poderão gerenciar serviços públicos (objeto de consórcios públicos) ou realizar atuação político-partidária e religiosa; ou mesmo pagar qualquer remuneração aos seus dirigentes, exceto verbas de natureza indenizatória, como diárias. As associações de municípios já existentes deverão se adaptar às novas regras dentro de dois anos da entrada em vigor da futura lei.

PELO  
PARANÁADIPR  
Associação dos Jornais  
e Portais do Paraná

## Tá no pleito!

Líder do governo na Câmara, Ricardo Barros (PP) disse que o deputado federal Daniel Silveira (PTB-RJ) deve disputar a reeleição, pois não terá seu mandato cassado por causa do perdão concedido pelo presidente Jair Bolsonaro (PL). “O presidente, com o ato da graça, extinguiu a pena do deputado do Daniel Silveira, e, sendo assim, as consequências também acabam extintas”, afirmou Barros. “O deputado Daniel Silveira, na minha opinião, não perderá o mandato e vai disputar a reeleição”, completou.

## Carga de peso

As exportações do complexo soja pelo Porto de Paranaguá estão em alta. Nos primeiros três meses deste ano, 4.974.237 toneladas de cargas do produto em grão, óleo e farelo foram embarcadas pelos terminais paranaenses. O volume é quase 25% maior que as 3.987.702 toneladas carregadas no 1º trimestre de 2021.

## Audiências

Entre os dias 16 e 27 de maio, serão realizadas sete audiências públicas em cidades do Paraná e Mato Grosso do Sul para debater os impactos da construção da Nova Ferroeste. A estrada de ferro vai ligar Maracaju (MS) a Paranaguá (PR), passando por 49 municípios, sendo oito no Mato Grosso do Sul e 41 no Paraná. As audiências acontecem em Dourados, no Mato Grosso do Sul, e em Guaíra, Cascavel, Paranaguá, São José dos Pinhais, Guarapuava e Irati, no Paraná.

## Representando o Sul

O Paraná mantém a representação da região Sul na vice-presidência do Conselho Nacional de Secretários de Saúde (Conass). Representando o Estado, o secretário da Saúde do Paraná, César Neves, tomou posse na diretoria da entidade e será o porta-voz das questões regionais como vice-presidente. “É uma possibilidade de fortalecermos as posições do Sul na discussão nacional do SUS. Agradeço aos colegas de Santa Catarina e do Rio Grande do Sul e vamos trabalhar em pautas conjuntas”, disse Neves.

## Cientistas brasileiros

O Índice Científico Alper-Doger (AD Scientific Index), que classifica pesquisadores e universidades de todo o mundo, atualizou os rankings relacionados à América Latina e ao Brasil. Em 2022, entre

os 10 mil melhores cientistas brasileiros estão 295 professores das universidades estaduais do Paraná. Na avaliação nacional, entre os cem primeiros cientistas, está o professor Angelo Antônio Agostinho, da Universidade Estadual de Maringá (UEM).

## Vai ter festa

As cidades paranaenses organizam os calendários para a volta das festas tradicionais. Entre este ano e 2023 voltam a festa do Porco no Rolete em Toledo, do Carneiro no Buraco em Campo Mourão, a München Fest em Ponta Grossa, a Fartal em Foz do Iguaçu e a Fespop em Santa Terezinha de Itaipu.

## Indicada

O presidente TSE, Edson Fachin, indicou a advogada Rogéria Fagundes Dotti para a vaga de ministro substituto do TSE. Além de Rogéria Dotti, Fachin indicou para a vaga, antes ocupada pelo ministro Carlos Mário Velloso Filho, Vera Lúcia Santana Araújo, André Ramos Tavares e Fabrício Juliano Mendes Medeiros.

## Cidadão Benemérito

A Assembleia Legislativa entrega, nesta terça-feira (3), o título de Cidadã Benemérita do Paraná à empresária Clemilda Jesus Rodrigues de Paula Thomé. A homenagem, proposta pelo deputado Alexandre Curi (PSD), destaca o trabalho da empresária nas áreas da saúde, educação e gastronomia.

## Alta histórica

Dados da Agência Nacional de Petróleo (ANP) apontam que o gás de cozinha já custa quase 10% do salário mínimo. O botijão foi vendido em média a R\$ 113,24 na última semana, alcançando o maior valor real da série histórica, que teve início em julho de 2001. O valor é mais do dobro do auxílio gás pago pelo governo federal às famílias de baixa renda.

# Governo regulamenta modalidades de jogos da futura loteria estadual

O Governo do Estado regulamentou nesta semana, via decreto, os novos termos da Loteria do Estado do Paraná (Lotepar), que tem vínculo direto com a Secretaria de Estado da Fazenda. O texto cria as modalidades de jogos e permite a exploração de apostas de quota fixa (quando o valor do prêmio é fixado), esportivas, numéricas (acertar os números apostados), instantânea (raspadinha) e passiva (bilhete físico ou virtual numerado).

A autarquia estadual poderá executar diretamente os jogos ou delegar, mediante permissão, concessão ou outra modalidade prevista na legislação que rege as contratações públicas as atividades operacionais inerentes à exploração do jogo lotérico. Somente será permitida a exploração de modalidade expressamente autorizada pelo Estado.

Essa nova estrutura criada para administrar esse sistema será responsável por garantir a segurança contra adulteração dos bilhetes físicos e digitais e a fiscalização dos jogos. Ela deverá observar, por exemplo, a publicação das regras, a publicidade das apostas e o atendimento da territorialidade (Paraná).

Cada produto lotérico terá a sua dinâmica de sorteio descrita previamente na cartela do produto (preferencialmente) ou em outros meios de maneira inequívoca. Para fins de publicidade, será



DIVULGAÇÃO

**CADA** produto lotérico terá a sua dinâmica de sorteio descrita previamente na cartela do produto (preferencialmente) ou em outros meios de maneira inequívoca

considerado o conjunto de regras, a definição da quantidade, o preço das apostas, o valor dos prêmios, a probabilidade de premiação, o prazo previsto de circulação, os meios de comercialização, as tecnologias empregadas e demais especificações que compõem um produto lotérico e/ou uma série de sorteios

e produtos.

A Secretaria de Estado da Fazenda definirá em breve as nomeações dos cargos que vão compor a estrutura do órgão lotérico. Eles serão responsáveis por desenvolver os planos e programas de trabalho das operações lotéricas, como, por exemplo, o montante destinado aos prêmios.

## Conselho de Administração

O decreto também especifica a criação do Conselho de Administração, níveis de direção, unidade de controle interno e as gerências: Desenvolvimento, Tecnologia e Controle de Jogos; Projetos Institucionais, Mercadológicos e de Comunicação Social; Orçamentária, Financeira e Contábil; e Recursos Humanos e Administrativos. O serviço lotérico estadual destinará, com a nova fonte de arrecadação, recursos para a manutenção de programas sociais e o desenvolvimento de ações e serviços relacionados à segurança pública e habitação popular, e ao financiamento de ações e programas do governo estadual.

## Legislação

Com essa implementação, o Paraná se reúne aos seis entes federativos que possuem legislação vigente acerca de serviços lotéricos: Rio de Janeiro, São Paulo, Minas Gerais, Ceará, Espírito Santo e Maranhão. O Supremo Tribunal Federal decidiu, em 2020, que a atividade não pode ser monopólio federal.

## Distrito de Nova Jerusalém ficará sem água devido à manutenção da Sanepar

A Sanepar informa que hoje (29) está sendo feita a substituição do reservatório que abastece os moradores do distrito de Nova Jerusalém, em Umuarama. A troca da unidade de reservação de água tem início às 8h e se estende até as 17h. Por esta razão, pode faltar água temporariamente em todas as regiões do distrito. A previsão é a de que o

abastecimento volte à normalidade a partir das 19h e será de forma gradativa.

Os trabalhos podem ser cancelados em caso de mau tempo, impossibilidade de execução com segurança, fatores externos que impeçam a realização dos serviços no prazo programado, problemas operacionais que impactem de forma crítica o sistema de

abastecimento ou força maior.

Só ficam sem água durante o período, os clientes que não têm caixa-d'água no imóvel, conforme recomendação da ABNT (Associação Brasileira de Normas Técnicas). A Sanepar sugere que cada imóvel tenha uma caixa-d'água de pelo menos 500 litros.

A orientação é evitar desperdícios.

# Aluna do Paraná é selecionada para intercâmbio nos EUA

A aluna Eloyse de Araújo Borguezani, de 17 anos, do Colégio Estadual Padre Cláudio Morelli, em Curitiba, foi uma das selecionadas para fazer, em julho, um intercâmbio de curta duração nos Estados Unidos. O intercâmbio faz parte da 20ª edição do programa Jovens Embaixadores (iniciativa da Embaixada e consulados dos Estados Unidos no Brasil), que selecionou 50 estudantes de todo País das redes públicas de ensino. O programa inclui palestras, oficinas e reuniões com representantes do governo.

Entre os critérios de seleção dos alunos está o engajamento em iniciativas de impacto social em suas comunidades. O projeto que fez Eloyse se destacar foi a mentoria na equipe de robótica de seu colégio. Ela ajuda os membros do grupo com ideias de construção de projetos, orientações sobre regras de torneios, além do auxílio na pesquisa, programação e montagem de robôs.

“Nos campeonatos, a equipe tem que construir robôs para fazer missões. Os mentores vão ao laboratório e

ajudam em dúvidas, no projeto de pesquisa, a encontrar soluções para o problema, a buscar documentos, a falar com especialistas e a estudar o projeto”, explica Eloyse.

A estudante, que se engaja há anos com iniciativas de robótica e tecnologia, pretende ser engenheira e acredita que o intercâmbio pode ajudá-la a alcançar seus objetivos profissionais. “Estou super animada. Agora, estamos correndo atrás do passaporte”.

O projeto que fez Eloyse se destacar foi a mentoria na equipe de robótica de seu colégio



LUCAS FERFIN/SEED

## Jovens Embaixadores

Os estudantes passarão por Washington, D.C., e poderão acompanhar a celebração da Independência, em 4 de julho. Depois, serão divididos em grupos menores que seguem para outras cidades, onde participarão de oficinas de liderança e empreendedorismo, projetos de impacto social, reuniões com representantes do governo norte-americano e visitas a escolas da região. Eles também serão convidados a fazer apresentações sobre o Brasil.

## Programa

O programa, que já levou mais de 700 brasileiros aos Estados Unidos, seleciona anualmente jovens entre 15 e 18 anos que sejam estudantes do ensino médio da rede pública no Brasil. Entre os critérios de seleção estão perfil de liderança, bom desempenho acadêmico, conhecimento em inglês e engajamento em ações de impacto e empreendedorismo social.

## 56 mil empregos com carteira assinada no primeiro trimestre

O Paraná fechou o primeiro trimestre do ano com a abertura de 56.225 vagas de emprego com carteira assinada. Quinto melhor resultado do País, o saldo do Paraná é superior à soma dos empregos gerados por todos os estados do Norte e do Nordeste no período. Os dados são do Cadastro Geral de Empregados e Desempregados (Caged), do Ministério do Trabalho e Previdência.

Nos três primeiros meses de 2022, houve 473.178 contratações e 416.953 demissões no Estado. No mês de março, foram abertos 8.638 postos de empregos

formais, que se somam às 28.273 vagas abertas em fevereiro e às 19.314 geradas em janeiro. No acumulado de 12 meses, entre abril de 2021 e março de 2022, 157.095 empregos formais foram criados no Paraná.

“A economia paranaense continua dando demonstrações de sua força, com bons resultados na geração de empregos em todos os períodos. O Governo do Estado trabalha de forma conjunta com o setor produtivo para diminuir a burocracia facilitar a abertura de empresas, além de investir na infraestrutura para a atração de novos negócios”, afirmou o

governador Ratinho Jr.

No Brasil, foram abertos 615.173 postos de trabalho entre janeiro e março. O Paraná fica atrás de São Paulo (176.151), Santa Catarina (64.038), Minas Gerais (62.421) e quase encosta no Rio Grande do Sul (56.337). Em março, o saldo de empregos no País foi de 136.189 vagas.

## MUNICÍPIOS

Dos 399 municípios paranaenses, 284 (71%) fecharam o trimestre com alta no mercado de trabalho. Os que mais se destacaram foram Curitiba (17.321), Maringá (2.871) e Cascavel (2.476).

## Esplanada

Leandro Mazzini e Walmor Parente  
Com Carolina Freitas e Sara Moreira

Twitter @colunaesplanada



## Olho nos Correios

Estatal assaltada há anos por um consórcio formado por expoentes ocultos do MDB, PTB e PT nos últimos 20 anos, os Correios ganharam atenção do atual Governo, que convocou para a missão o general Floriano Peixoto. O linha-dura tirou a estatal dos casos policiais e apontou o rumo para lucros seguidos desde 2019 - o que motivou o Ministério da Economia aventar a privatização da estatal. O plano ainda está em vigor, apesar da resistência dos funcionários.

Causa mais apreensão a notícia que chegou a corredores da sede ontem. O presidente Jair Bolsonaro prevê uma visita hoje ao prédio, na Esplanada. Somente funcionários - servidores e comissionados - do alto escalão foram avisados da agenda misteriosa.

## Prazo

Assim como a privatização da Eletrobras, o ministro Paulo Guedes tem prazo para destravar a venda, que é maio. Bancos e uma multinacional latina estão de olho nos Correios.

## Em jogo

O que está em jogo nos Correios são os milhares de pontos próprios e franqueados, cobrindo 90% do País; o e-commerce; e o cadastro de milhões de brasileiros - o mailing oficial é um pote de ouro com acesso a potenciais consumidores.

## Varredura

O GSI já mandara ontem fazer uma varredura na precursora da visita, em todo o prédio. Não havia confirmação, até o fechamento desta Coluna, se Bolsonaro realmente aparece hoje, e qual o interesse na agenda.

## Assalto nas alturas

Segue a via-crúcis do brasileiro, vítima das gananciosas companhias aéreas. Não bastasse subirem as tarifas com a desculpa esfarrapada da guerra Rússia-Ucrânia, abusam do tempo do cliente indefeso.

## E o lanchinho?

Um voo de Goiânia para Belo Horizonte hoje à noite, por exemplo, sai por quase R\$ 3 mil e passa antes por até 3 conexões e aterrissa de manhã no destino. E o lanchinho? Sumiu do corredor.

## Ação

A ação do Grupo Prerrogativas e deputados petistas contra Sergio Moro - na qual pedem a reparação pelos “enormes prejuízos financeiros, políticos e morais ao patrimônio público nacional e à Justiça brasileira” -, contrasta com os números pujantes da Lava Jato.

## Leniência & repatriação

Dados do Ministério Público no Paraná mostram que, nos últimos sete anos, foram homologados acordos de leniência, de delação premiada e de repatriação que recuperaram R\$ 25 bi desviados dos cofres públicos. Só a Petrobrás recuperou R\$ 6,24 bilhões.

## MP da Sucata

Caso o Congresso aprove a chamada Medida Provisória da sucata (MP 1.112/22), a ciência terá uma perda de cerca de até R\$ 3 bilhões este ano. Os cálculos são do presidente do Conselho Nacional das Fundações de Apoio às Instituições de Ensino Superior e de Pesquisa Científica e Tecnológica (Confies), Fernando Peregrino.

## Desvio

À Coluna, ele cita como exemplo a Universidade Federal do Rio (UFRJ) que recebe 22% dos recursos provenientes de petrolíferas - uma receita de até R\$ 3 bi anuais. A MP desvia recursos para um programa de desmonte e sucateamento de caminhões. A pedido do Confies, o senador Izalci Lucas (PSDB-DF) prometeu agir para tentar derrubar a MP.

## Meio expediente

Entre janeiro de 2019 - quando assumiu o Governo -, e fevereiro de 2022, Bolsonaro trabalhou, na média geral, 4,8 horas por dia. O dado foi pincelado da agenda oficial do presidente pelo cientista político Dalson Figueiredo, professor da Universidade Federal de Pernambuco (UFPE).

## Escravidão

O Ministério Público do Trabalho obteve liminar contra o fazendeiro Raul Alves Roberti, dono de uma propriedade de café em Vila Valério. Ele foi alvo de operação por manter cerca de 80 trabalhadores em condições análogas à escravidão.

# Produção de milho deverá alcançar recorde de 16 milhões de toneladas

O Departamento de Economia Rural (Deral), da Secretaria de Estado da Agricultura e do Abastecimento, fechou abril com estimativa de pequeno aumento na produção de milho da segunda safra 2021/22, reforçando a previsão de que os produtores colherão uma safra recorde do cereal no Estado. Em relação ao mês anterior, a projeção subiu de pouco mais de 15,9 milhões de toneladas para 16 milhões de toneladas (0,53%). Isso se deve, sobretudo, à reavaliação de área plantada em 30 dias – de cerca de 2,6 milhões de hectares para 2,7 milhões hectares (0,30%).

A Previsão Subjetiva de

Safra (PSS) apresentada ontem (28) pelos técnicos do Deral, aponta também que a produção de soja deve ficar em torno de 11,8 milhões de toneladas. Ainda que a observação a campo demonstre um pequeno aumento em relação ao projetado em março (11,5 milhões de toneladas), o resultado confirma perda superior a 9 milhões de toneladas diante da previsão inicial, devido às condições climáticas adversas em períodos fundamentais no desenvolvimento dos grãos.

No geral, a estimativa da safra paranaense 2021/22 é de pouco mais de 36,6 milhões de toneladas, com variação

positiva de cerca de 10% em relação aos 33,3 milhões de toneladas do ciclo anterior, que foi bastante afetado pela estiagem e geadas. “O relatório não apresenta grandes surpresas”, disse o secretário de Estado da Agricultura e do Abastecimento, Norberto Ortigara.

Há confirmação das perdas já anunciadas em relação à safra primavera/verão, que deve ter pouco mais de 15,1 milhões de toneladas de grãos, enquanto a de cereais de verão/outono está estimada em volume pouco superior a 16 milhões. “Vai recompor a oferta tanto no Paraná quanto no Brasil, ajudando a dar uma

apaziguada nos custos de produção das proteínas animais”, afirmou Ortigara.

## GRANIZO

O secretário também falou sobre as ocorrências climáticas da última semana na região Oeste do Paraná. Segundo ele, os relatos ainda são iniciais e os números devem ser depurados nos próximos dias. “Estima-se que foram perdidos, por granizo, mais de 22 mil hectares de milho, dos quais 9 mil somente em Maripá, uma perda por baixo de 130 mil toneladas ou mais de milho que não serão colhidos”, disse.

O volume representa cerca de 5% da safra da regional de Toledo, boa produtora de milho. Em relação ao Estado, significa algo em torno de 0,85% da produção. “Perda sempre é perda e lastimamos

porque era uma safra para tentar refazer a vida depois do prejuízo grandioso com a perda de soja na safra primavera/verão, mas no contexto geral teremos uma produção agrícola sem grandes traumas”, ponderou.

Para o chefe do Departamento de Economia Rural, Marcelo Garrido, a estimativa mostra uma tendência que já era verificada desde o início do ano: a consolidação das perdas nas safras afetadas sobretudo pela estiagem e uma aposta dos produtores nas culturas de milho e soja. “É importante observar que, apesar dos problemas enfrentados recentemente, sobretudo climáticos, o produtor não desistiu de semear a terra, ainda que mude um pouco o foco de sua atividade principal”, afirmou. “A previsão é de uma grande safra”.

## Cães farejadores da PM descobrem carga de lança perfume em Perobal

O fino faro dos cães farejadores da Polícia Militar de Umuarama, levou a apreensão de diversos frascos de lança perfume, produto de comercialização proibida em todo o território nacional desde 1961, através de decreto presidencial, por ser considerado nocivo à saúde.

A localização da mercadoria aconteceu no decorrer de uma operação rotineira que era desenvolvida por equipes do 25º Batalhão da PM. Os policiais receberam informações repassadas pelo Denarc (Departamento de Investigações Sobre Narcóticos) da polícia de Maringá, de que, através de uma correspondência a droga estaria sendo levada para Perobal (cidade localizada a 20 quilômetros de Umuarama).

A encomenda foi interceptada na agência dos Correios do



**PRODUTO** tem fabricação e comercialização proibida no Brasil, por meio de decreto presidencial, desde o início da década de 60

município e, em contato com o gerente, foi possível localizá-la. Foi constatado que lá estava a droga ilícita e os pacotes continham 34 frascos de lança

perfume, sendo que 11 embalagens estavam vazias. O produto foi apreendido e entregue na Delegacia de Polícia Civil em Umuarama. Ninguém foi preso.



Na madrugada de ontem (28) a Polícia Militar de Umuarama apreendeu no Parque Industrial, quase meio quilo da droga conhecida como Skunk (maconha potencializada) e cerca de 6 quilos e meio de haxixe. Além do entorpecente, também foi apreendido um telefone celular e a quantia de R\$146. Um jovem de 19 anos de idade foi preso em flagrante. A ação aconteceu quando os PMs realizavam patrulhamento de rotina pelo bairro, quando abordaram às margens da rodovia PR-323, um ônibus que fazia a linha Dourados-MS/Londrina. Durante a averiguação nas bagagens, foi localizada em uma mochila, toda a substância entorpecente. O proprietário da bolsa foi identificado e conformou que se tratava de skunk e haxixe marroquino. Ele disse ainda que adquiriu a droga em Amambaí/MS e estava levando para Londrina, onde receberia a quantia de R\$ 1.500,00 pelo transporte. O traficante confessou que é morador de Bom Retiro/SC. Ele recebeu voz de prisão e foi conduzido, juntamente com a droga, à Delegacia de Polícia de Umuarama.

**HARMONIA**  
CLUBE DE CAMPO

Apresenta  
**07/05**

A partir das 22:00horas



RESERVE SUA MESA



**Horário de Funcionamento**  
neste final de semana

Sexta (15/04): clube estará Fechado

Sábado (16/04): 5:00 às 23:00 horas

Domingo (17/04): 5:00 horas 23:00 horas

**INFORMAÇÕES:**

(44) 3056-6504

(44)9.9164-2212

harmonioclubedecampo

# Tigres inicia disputa da Copa Patos de Basquete em Cadeira de Rodas

Os atletas da equipe Tigres Umuarama, que representam a cidade no basquete em cadeiras de rodas, têm uma competição importante pela frente. Hoje (sexta-feira, 29), o time inicia a participação na Copa Patos de Basquetebol sobre Rodas – edição 2022, um dos torneios mais importantes do país na modalidade. A copa será a primeira competição do ano para os atletas umuaramenses, comandados pelo técnico Itamar Júnior, que embarcaram para Minas Gerais na noite da quarta-feira, 27.

A equipe é resultado de um projeto de parceria que envolve a Associação dos Deficientes Físicos de Umuarama (Adefiu), a Universidade Paranaense

(Unipar) e a Prefeitura, por meio da Secretaria Municipal de Esportes e Lazer (Smel). Os jogos serão disputados entre hoje e o próximo domingo (1º), na cidade mineira de Patos de Minas.

A competição começa com o embate contra o Kings Maringá, às 8h de hoje. Às 15h30 os umuaramenses voltam à quadra para enfrentar os Lakers/Adefu, de Uberaba (MG) e no sábado, às 9h30, o Tigres Umuarama segue no torneio encarando o ADD-SG/Navebras, do Rio de Janeiro. Também estão na disputa o Aparecidense/ADAP, de Goiás, APP/Unipam/DB, de Minas Gerais, Brasília Raptors Basquete, do Distrito Federal, e IPRP/Abec/BCR

Ribeirão Preto, de São Paulo.

“Estamos na torcida por nossos atletas. Somos todos um, somos Tigres Umuarama”, destacou o secretário de Esportes e Lazer, Jeferson Ferreira. “O esporte tem que ser possível para todos e em Umuarama o esporte inclusivo é prioridade. Com mais pessoas ativas teremos uma cidade mais saudável”, completou.

A Copa Patos de Basquete em Cadeiras de Rodas chega agora à 12ª edição, com jogos disputados no ginásio do Centro Universitário de Patos de Minas (Unipam). A disputa poderá ser acompanhada pela torcida. Haverá transmissão pelo canal da APP TV no YouTube.

ARQUIVO TRIBUNA HOJE NEWS



A competição começa com o embate contra o Kings Maringá, às 8h e às 15h30 os umuaramenses voltam à quadra para enfrentar os Lakers/Adefu, de Uberaba (MG)

## Reformas tiram o Barcelona do estádio Camp Nou por três anos

O Barcelona começará a reforma de seu estádio Camp Nou em junho, depois que a prefeitura da cidade concedeu uma autorização para as obras, que irão durar três anos e resultarão na mudança do clube para outro local na temporada 2023-24.

O clube catalão disputará os jogos da próxima temporada em um Camp Nou com capacidade quase total, mas irá se mudar para o Estádio Olímpico de Montjuic para a campanha seguinte, disse o presidente do clube,

Joan Laporta, em entrevista coletiva ao lado da prefeita Ada Colau, nesta quinta-feira (28).

O Barça voltará para o Camp Nou na temporada 2024/25 com obras em andamento e uma capacidade de 50%, e Laporta espera que as reformas sejam concluídas durante a temporada 2025/26.

"Por prudência e para minimizar os riscos e proteger a renda da próxima temporada, manteremos uma capacidade de praticamente 100% e

procederemos à demolição da terceira camada quando formos para Montjuic", disse Laporta.

O Barcelona e a prefeitura estão atualmente trabalhando na mudança e planejam anunciar os detalhes dentro de algumas semanas.

Eles precisarão concordar sobre o custo do aluguel do estádio, que sediou os Jogos Olímpicos de 1992, bem como a reforma necessária para um local que não tem sido usado regularmente para esportes de alto nível por muito tempo.

**Recanto do Peixe**  
(44) 98817-1041

terça a domingo  
9:00 às 23:00

**Nessas férias  
seja Inviolável  
aonde você  
estiver!**

**INVIOLÁVEL**  
MONITORAMENTO ELETRÔNICO

UMUARAMA - PR  
44 3621.4220  
inviolavel.com

**TECNOLOGIA  
QUALIDADE  
SEGURANÇA  
AGILIDADE**

**TRANSCARD**

TUDO ISSO  
EM UM SÓ  
CARTÃO!

ADQUIRA  
JÁ O SEU!



**RESPEITE  
O SINAL  
VERMELHO.**

— Antes que seja tarde demais —

**O avanço do sinal vermelho é uma das principais infrações de trânsito em Umuarama.**  
Sua vida e de outras pessoas correm perigo ao cometer esse erro gravíssimo.  
Não mate, não morra e não faça os outros sofrerem por sua imprudência.

**SESTRAM**  
PREFEITURA DE  
**UMUARAMA**

# Paralisação dos professores deixa crianças de 19 CMEIs sem aulas

A Secretaria de Educação de Umuarama informou na tarde de ontem (quinta-feira, 28), que em virtude da greve dos professores permaneceram sem aulas as mesmas 19 escolas e CMEIs que haviam paralisado suas atividades na quarta-feira. Também há 20 instituições de ensino funcionando parcialmente, com apenas 52 turmas, além da Escola Municipal Benjamin Constant e do CMEI Rubem Alves, que seguem funcionando normalmente.

De acordo com a Assessoria de Comunicação do Poder Executivo Municipal, conforme havia sido acertado na

última quarta-feira (27), na reunião com o prefeito Hermes Pimentel, a comissão de professores e sindicalistas protocolou na Prefeitura os relatórios contábeis feitos por uma empresa particular – contratada pelo Sispumu (Sindicato dos Servidores Públicos do Município de Umuarama) para confrontar com os dados do município na questão das receitas e do percentual de gastos com a folha de pagamento dos servidores.

Porém, como foi confeccionado um novo protocolo para adequar os dados na manhã daquela quarta-feira, também pelo sindicato, a análise



**COMISSÃO** e sindicalistas protocolou na Prefeitura os relatórios contábeis para confrontar com dados das receitas e percentual de gastos com folha de pagamento dos servidores

não pode ser concluída até o final da tarde de ontem – o que deve acontecer até o final da tarde de hoje (sexta-feira, 29). Um ofício neste sentido

foi encaminhado à presidente do Sispumu, Lígia Strugala Bezerra, na tarde de ontem (28). Os dados já foram submetidos à avaliação pelo grupo de

trabalho formado pelas secretarias municipais de Educação, Fazenda, Administração e pela Procuradoria-Geral do município.

## Maio Amarelo une parceiros em ações educativas para reduzir acidentes graves



O grupo definiu que a campanha educativa do trânsito terá como público-alvo o idoso e o motociclista, que são as maiores vítimas

A Secretaria de Segurança, Trânsito e Mobilidade (Sestram) reuniu ontem (quinta-feira, 28), representantes dos órgãos e entidades envolvidos com o trânsito de Umuarama para discutir as ações da campanha Maio Amarelo, um movimento internacional que chama a atenção da sociedade para o alto índice de mortes e feridos no trânsito, em todo o mundo.

Neste ano, a campanha ressalta que a missão de salvar vidas não recai apenas sobre os profissionais de saúde, bombeiros e socorristas, sempre presentes nos acidentes: não colocar alguém em risco também é uma forma de salvar, então todos devem se engajar para que ninguém perca a vida no trânsito.

O grupo definiu que a campanha educativa do trânsito terá como público-alvo este ano o idoso e o motociclista, que são as maiores vítimas conforme mostram as estatísticas. “Praticamente todos os acidentes com óbitos ou ferimentos graves envolvem motocicletas e atropelamentos de idosos”, lembrou a diretora de Trânsito, Dianês Maria Piffer.

De janeiro de 2022, até ontem, o trânsito já causou três mortes, número igual ao registrado no mesmo período de 2021. Em todo o ano passado os acidentes mataram nove pessoas – mesmo saldo de 2021 e abaixo de 2019, que teve 15 mortes. Conforme os registros da Polícia Militar, Umuarama teve 216 acidentes

de trânsito entre janeiro e março deste ano, número ligeiramente maior que os 203 registrado no mesmo período do ano passado. No total, 2021 teve 985 atendidos pela PM.

A reunião teve ainda as presenças de Giovanna dos Santos Leme, comandante do Pelotão de Trânsito do 25º BPM, e a policial Ursula Ferreira da Silva; Kemilly Larissa Vieira, chefe da 20ª Ciretran/Detran, e o funcionário Mariano Garcia; inspetores Sonyangela Rossi, Alberto Cavalcante, Thiago Mota Neri e o diretor da Guarda Municipal, Valdiney Rissato; Danilo Rodrigues dos Santos, agente de trânsito; o 2º tenente Tiago Alves de Carvalho, do Corpo de Bombeiros; e Chrislainy Chedlovski, gerente do Sest/Senat Umuarama.

## Abatedouro está oferecendo 90 vagas para a linha de produção



**EQUIPES** da Agência do trabalhador visitam os distritos em busca de interessados em trabalhar na Indústria de Alimentos Levo

Uma equipe da Agência do Trabalhador de Umuarama estará nos distritos de Serra dos Dourados e Santa Eliza, na próxima terça-feira, 3, para agendar entrevistas de emprego. O abatedouro de aves da Levo Alimentos disponibilizou 90 vagas de auxiliar de produção, exclusivas para moradores destas localidades.

As entrevistas serão realizadas na quarta-feira, 4, e os trabalhadores selecionados terão transporte cedido pela empresa.

Em Serra dos Dourados o atendimento será na parte da manhã, das 9h às 12h, nas salas de catequese da Capela Santo Antônio, já em Santa Eliza a equipe atenderá na secretaria da Paróquia Sagrado Coração de Jesus, na parte da tarde, das 13h30 às 16h. “Inicialmente preencheremos as fichas de inscrição dos

interessados e em seguida já faremos o agendamento para as entrevistas, que realizadas dia 4, apenas em Serra dos Dourados”, explicou o gerente da Agência do Trabalhador, Reginaldo Barros. Na quarta-feira a equipe do setor de Recursos Humanos da Levo Alimentos estará em Serra dos Dourados a partir das 8h, para entrevistar os 90 candidatos agendados – são 45 vagas para homens e 45 para mulheres.

Para a seleção de trabalhadores a empresa exige idade acima de 18 anos e cópias de RG, CPF, comprovante de residência, o número do PIS e um currículo atualizado. Sem essa documentação não serão realizadas entrevistas. Os candidatos selecionados serão contratados e poderão iniciar o trabalho até o dia 23 de maio no frigorífico.



# Tenda Covid será desativada na próxima segunda

Criado em junho de 2020, o Ambulatório de Síndromes Gripais, popularmente chamado de Tenda Covid, vai encerrar suas atividades em Umuarama a partir da próxima segunda-feira (2). A Secretaria Municipal de Saúde decidiu descentralizar o atendimento para todas as unidades básicas de saúde, nos casos leves, e para o Pronto Atendimento (PA), em casos moderados e agravos.

Segundo o secretário Herison Cleik da Silva Lima, o atendimento de pacientes com sintomas gripais

suspeitos de covid serão realizados de segunda a sexta-feira, das 7h às 11h30 e das 13h30 às 17h nas UBS. “Nos demais horários e aos finais de semana os atendimentos para casos moderados e graves serão realizados no Pronto Atendimento Municipal. Vale destacar que todas as 24 unidades de saúde vão oferecer os serviços que garantam a assistência de qualidade a todos os cidadãos”, afirmou.

Porém, o secretário destaca que para o atendimento aos pacientes

suspeitos e confirmados com covid, deverão ser observadas uma série de normas, determinadas pela política de enfrentamento à covid existente no Brasil, especialmente a Resolução 0243/2022 da Sesa (Secretaria de Estado da Saúde), como a utilização de máscaras, tanto pelo paciente quanto pelos profissionais de saúde. “Não será permitida a aglomeração de pessoas dentro das UBSs e vamos incentivar que todos higienizem periodicamente as mãos”, alerta.

Os pacientes que tenham sintomas

de síndrome gripal, que receberam testes com resultado positivo ou foram expostos a alguém com covid, deverão ser orientados de que o uso de máscaras em ambientes públicos e privados é fundamental e obrigatório. “A orientação primordial é para que todos se vacinem. A principal estratégia de prevenção de saúde pública para acabar com a pandemia é vital cumprir todo o esquema vacinal indicado no Programa Nacional de Imunizações (PNI) para cada faixa etária”, observa o secretário.

## Palavras cruzadas

Registado; catalogado	↓	Produto para evitar rachadura nos lábios	↓	O Paraíso do Surfe Desacompanhado	↓	Amarado; juntado	↓	Adotar costumes da nossa terra	↓	Acessório do carteiro Loucura (pop.)	↓
Formação de regiões serranas	→					Big (?), famoso relógio londrino	→				
Tonelada (símbolo)	→	Responsável pelo material do time	↓	Camada da pele	→						
Risco; ameaça	↓			Doses de colírio	↓						
	→					Cinema (abrev.)	→				Emanuelle Araújo, atriz
Bebida gasosa adicionada ao gim	↓		Hiato de "maestro"			Ave como o Patinho Feio (Lit.)	→				
	→										
Descer da montaria	→					Estudei (um texto)	→				Volta; regressa
A "arma" do Homem-Aranha (HQ)	↓		(?) Motta, músico brasileiro			Máquina para tecer 201, em romanos	→				
	→			Correto	↓						Critério da divisão por faixa etária
Cosmético para hidratar a pele	→			Clube da Cruz de (?); o Vasco	↓			Sílabas de "ritmo"	→		
	↓							Móvel de cozinha	↓		
Significa "certo", na correção da prova	→		Munido de revólver	→							
	↓		Band-(?), curativo	↓							
Utensílio para pegar petiscos (pl.)	→	Mudar; modificar	↓								
	↓	As, em espanhol	→								Consoantes de "duna"
	→										
A roupa vendida em brechós	→					A lei que aboliu a Escravidão (BR)	→				

BANCO /3/aid — ben — las, 4/tear — 5/apear — havat.

31

## Horóscopo do dia

### ♈ ÁRIES 21/3 a 20/4

Sextou e será importante que você consiga ter consciência da sua energia, da sua vitalidade e da sua saúde. É importante também conseguir conter a sua energia, senão você terá um dia confuso e acabará se fechando muito. Hoje o melhor é se afastar de pessoas falsas.

### ♉ TOURO 21/4 a 20/5

O dia vai trazer uma sensibilidade e uma receptividade muito grandes, além de uma criatividade fora do comum. Para isso acontecer, você precisa de calma, consciência do seu tempo e harmonia com as pessoas à sua volta. Tente ao máximo organizar o seu dia e seguir um caminho de novas ideias.

### ♊ GÊMEOS 21/5 a 20/6

Dia de realizar seus desejos com calma, sem ansiedade, sem atropelar os outros e sem ficar pensando só em coisas materiais. É importante você ter o seu dia organizado e planejado, mas sem se desvencilhar de uma energia mais sensível e sutil das suas intuições.

### ♋ CÂNCER 21/6 a 21/7

Coloque muita gratidão em tudo que você for fazer hoje, pois assim o seu dia vai se tornar mágico. Se você ficar se frustrando e olhando só para o que está te faltando, o seu dia vai ser truncado, cheio de altos e baixos e com dificuldade nos relacionamentos. É um dia que tende a correr mais tranquilo.

### ♌ LEÃO 22/7 a 22/8

Existem obstáculos neste dia, mas ao encontrar apoio nas pessoas à sua volta, você passará por eles. Confie e se abra, senão tudo vai ficar mais demorado. Aproveite que a sua intuição está grande hoje, porque assim você saberá melhor em quem pode confiar e não cairá em nenhuma furada.

### ♍ VIRGEM 23/8 a 22/9

Dia de muita estratégia mental, em que você precisa se concentrar nas suas estratégias com calma, senão haverá confusão, erros e esquecimento de coisas importantes. É um dia desafiador, mas no qual você precisa ter controle da sua mente. Não se deixe levar tanto pelo lado emocional.

### ♎ PEIXES 20/2 a 20/3

Os nascidos em 29 de abril são do signo de Touro com a personalidade de Câncer. São inteligentes e capazes, mas acomodados e vagarosos. Seu número principal é o 31, formado de 3 e 1. Dois astros que se harmonizam pela nobreza de cada um. Que confere generosidade e liderança. Juntos formam o 4, de Urano, símbolo de futurismo, modernidade, evolução cósmica, trabalho e sabedoria técnica.

### ♎ LIBRA 23/9 a 22/10

Tome cuidado com brigas e discussões, principalmente no âmbito amoroso. No trabalho, você pode sentir que algumas pessoas estão querendo puxar o seu tapete. Não tome nenhuma atitude se você não tiver certeza do que quer. Quanto mais você se exceder hoje, mais você perderá energia vital.

### ♏ ESCORPIÃO 23/10 a 21/11

Tome cuidado com interferências, até mesmo com a sua própria interferência mental na realização das suas metas. Tome cuidado com pensamentos negativos e não fique dando mais voz para o que os outros estão achando de você.

### ♐ SAGITÁRIO 22/11 a 22/12

Tome cuidado com a persistência no erro. Viu que uma coisa não deu certo? Deixe pra lá, desapegue, recomece de outra forma. Tome cuidado com essa postura orgulhosa de não querer mudar ou não dar o braço a torcer. Quanto mais você trabalhar com o seu coletivo hoje, melhor.

### ♑ CAPRICÓRNIO 23/12 a 20/1

Existem situações difíceis de gerenciar, coisas que você precisa colocar em pauta para que outras pessoas se apossam do problema. Pare de querer levar tudo nas costas. Para que você caminhe para o sucesso, é preciso descentralizar tarefas, obrigações e responsabilidades e colocar mais cabeças para pensar.

### ♒ AQUÁRIO 21/1 a 19/2

O dia pede economia de energia mental e física. Faça mais e fale menos, pois assim você avança. Hoje o dia pode ser meio desordenado, então, para não se deixar levar por isso, observe e economize energia. Para conseguir sair de algumas situações, será preciso criar. Não entre com nada pendente no eclipse de amanhã.

### Solução anterior

P	R	G	B	V
T	R	I	N	T
A	N	T	E	S
C	M	P	I	S
D	E	C	E	P
S	A	A	T	A
I	N	C	O	R
N	C	L	I	P
C	H	A	L	A
B	A	N	C	A
D	I	O	C	E
S	O	M	B	R
M	A	A	R	D
C	A	I	P	I
R	S	Z	O	M

# Ford lança o Mustang Mach 1 2022 no Brasil



A linha 2022 do Mustang Mach 1 chega com cinco novas cores que destacam a personalidade e a exclusividade do clássico



O Mustang foi confirmado como o cupê esportivo mais vendido do mundo em 2021, pelo sétimo ano consecutivo

A Ford iniciou a venda do Mustang Mach 1 2022, trazendo cinco novas cores que destacam a esportividade e exclusividade do ícone. O lançamento coincide com a confirmação do Mustang, em 2021, como o cupê esportivo mais vendido do mundo pelo sétimo ano consecutivo, segundo dados da S&P Global Mobility. Um belo presente para o “pony car”, que comemorou seu 58º aniversário no último dia 17.

O novo Mustang Mach 1 é a quarta geração do clássico lançado originalmente no final dos anos 60. Equipado com o motor Coyote V8 5.0 mais potente da linha, com 483 cv, vem com transmissão automática de dez marchas e componentes de performance trazidos dos modelos Bullitt, Shelby GT350 e Shelby GT500.

A linha 2022 do esportivo chega com cinco novas cores perolizadas: Cinza Catalunha com faixas pretas e destaque em vermelho, e Verde Fuji, Laranja Delhi, Azul Estoril e Roxo Zolder, estas últimas

combinando faixas pretas com destaque em branco.

As novas cores destacam ainda mais a personalidade única do Mustang Mach 1, contendo várias referências históricas de estilo e um trabalho primoroso de aerodinâmica para aumentar o “downforce” em alta velocidade. Além de bancos de couro perfurado com refrigeração e aquecimento, tem tecnologias avançadas de assistência ao motorista e é o primeiro Mustang conectado, com comandos remotos pelo aplicativo FordPass.

“O Mustang é um símbolo de liberdade em todo o mundo, que empolga os fãs com seu design, potência impressionante e história. No Brasil não é diferente. O Mach 1 tem como atrativo adicional o fato de ser uma edição especial. É um carro digno de colecionador”, diz Daniel Sinzato, gerente de Marcas da Ford.

## ÍCONE GLOBAL

De acordo com dados



FOTOS: DIVULGAÇÃO

Desde o lançamento no Brasil em 2018 o Mustang soma mais de 2.300 emplacamentos, o melhor resultado do segmento

internos da Ford, os Estados Unidos continuam sendo o maior consumidor do Mustang, com 76% das vendas globais. Além da Nova Zelândia (54,3%) e Coreia do Sul (16,6%), o Brasil foi um dos mercados que registraram crescimento nas vendas do esportivo em 2021, de 37,3% (de 354 para 486 unidades). Desde o seu lançamento no Brasil, em 2018, o Mustang soma mais de 2.300 emplacamentos,

o melhor resultado entre os esportivos e esportivos premium concorrentes.

Os registros da S&P Global Mobility incluem dados governamentais e de outras fontes que capturam 95% do volume global de veículos novos em mais de 80 países, conforme relatório de fevereiro de 2022. A categoria de cupês esportivos, na definição da entidade, inclui modelos de duas portas e conversíveis.

Em 2021, o Mustang Mach-E, novo membro da família Mustang, também comemorou o sucesso do seu primeiro ano completo de vendas e vários prêmios da imprensa, como Veículo Utilitário do Ano da América do Norte, Carro Elétrico do Ano 2021 da Car & Driver, 10 Best 2021 e Melhor Compra 2022 da Kelley Blue Book, além de ser finalista do Carro Mundial do Ano 2022.



Sorteio pela  
Loteria Federal dia  
07/05/2022

[www.showdavida.com.br](http://www.showdavida.com.br)

VALOR  
R\$ 10,00



HOSPITAL DO CÂNCER  
UOPECCAN



COMPRE E CONCORRA MAIS DE R\$ 100 MIL EM PREMIAÇÃO

**EXTRAVIO DE ALVARÁ**

**M B ALVES & ALVES LTDA, inscrita sob nº CNPJ 03.918.835/0001-13**, estabelecido Rodovia PR 323, 7400, quadra A-1 Parque Industrial, CEP 87507-014, cidade de Umuarama Estado do Paraná, **comunica para os devidos fins o extravio de seu alvará nº 22.668/2000**. Com esta publicação o mesmo torna-se sem valor legal e comercial.

**EXTRAVIO DE ALVARÁ**

**NAVE AUTO CENTER LTDA - ME, inscrita sob nº CNPJ 18.495.735/0001-07**, estabelecido Rua Arapongas, 4570, Zona III, CEP 87502-180, cidade de Umuarama Estado do Paraná, **comunica para os devidos fins o extravio de seu alvará nº 31.662/2013**. Com esta publicação o mesmo torna-se sem valor legal e comercial.

**PROCURO SERVIÇOS DE DIARISTA**

Meu nome é Maria Aparecida moro em Cruzeiro do Oeste, estou à procura serviços de diarista, tenho ótimas referências para saber sobre a minha pessoa.

**CONTATO:** (44)997434940  
- (44)998913079

**EXTRAVIO DE ALVARÁ**

**T G BIANO BOATI, inscrita sob nº CNPJ 08.815.967/0001-33**, estabelecido Rodovia 323,0, CEP 87507-000, cidade de Umuarama Estado do Paraná, **comunica para os devidos fins o extravio de seu alvará nº 26.839/2006**. Com esta publicação o mesmo torna-se sem valor legal e comercial.

**SINDICATO DOS TRABALHADORES NAS INDUSTRIAS DE BODIESEL DO ESTADO DO PARANA.****EDITAL DE CONVOCAÇÃO PARA ASSEMBLÉIA GERAL ORDINÁRIA**

O presidente do Sindicato acima citado no uso das atribuições que lhe são conferidas, vem através deste convocar, nos termos do estatuto e da legislação em vigor os associados para participarem de uma assembleia geral ordinária que se realizará (se Deus permitir) no Dia 06/05/2022 às 17:00 Hs em primeira convocação, tendo como local a sede do Sindicato situada à Rua Augusto Giacomin N°10 nesta cidade de Colorado Estado do Paraná, onde serão deliberados a seguinte pauta do dia:

- Leitura e aprovação da ata anterior
- Discussão e aprovação do Balanço Financeiro do exercício de 2021.
- Não tendo número suficiente de associados em primeira Convocação, será feita a segunda convocação 01 hora após com os presentes, onde serão deliberados os assuntos em pauta com a aprovação da maioria.

Colorado, 29 de Abril de 2022.

PAULO VICENTE DA SILVA  
Presidente

**ORAÇÃO A SANTO EXPEDITO**

Meu Santo Expedito das causas justas e urgentes interceda por mim junto do Nosso Senhor Jesus Cristo, socorra-me nesta hora de aflição e desespero.

Vós que sois um Santo guerreiro,  
Vós que sois o Santo dos aflitos,  
Vós que sois o Santo dos desesperados,  
Vós que sois o Santo das causas urgentes, proteja-me.  
Ajuda-me, dai-me força, coragem e serenidade.  
Atenda ao meu pedido: (faça a sua intenção)

Meu Santo Espedito!  
Ajuda-me a superar estas horas difíceis, proteja-me de todos que possam me prejudicar, proteja minha família, atenda ao meu pedido com urgência. Devolva-me a paz e a tranquilidade.  
Meu Santo Expedito, serei grato pelo resto da minha vida e levarei o seu nome a todos que têm fé.

Rezar 1 Pai Nosso, 1 Ave Maria e fazer o sinal da cruz.

Em agradecimento mandar publicar esta oração para propagar os benefícios do grande Santo Expedito.

Publicado a pedido.

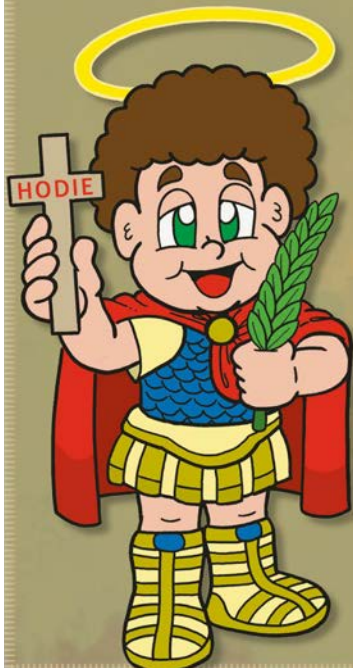

Transforme a realidade de alguém!  
**Doe Sangue, doe vida!**

Informações pelo fone: 44 3621-8300

apolo:

Hoje

Venha conferir nossa variedade de veículos!

VEÍCULO	ANO	COR	OPCIONAIS	VALOR
GM PRISMA LT 1.4	2015	PRETO	COMPLETO	R\$ 53.00,00
FIAT PALIO ELX 1.0 4P	2010	PRATA	COMPLETO	R\$ 29.900,00
TOYOTA COROLLA XEI 2.0	2014	PRATA	COMPLETO	R\$ 54.500,00
GM ASTRA HATCH 2.0 ADVANTAGE	2011	PRATA	COMPLETO	R\$ 37.500,00
VW FOX HIGHLINE 1.6 MSI	2015	BRANCO	COMPLETO	R\$ 53.500,00
VW GOLF HIGHLINE 1.4 TSI	2015	BRANCO	COMPLETO	R\$ 78.900,00
FORD ESCOSPORT XLT 2.0	2009	PRATA	COMPLETO	R\$ 37.500,00
GM CAPTIVA SPORT 2.4	2011	BRANCO	COMPLETO	R\$ 45.500,00



"A conquista do seu carro com máxima segurança!"  
□ Avenida Presidente Castelo Branco, 5433 - Umuarama/PR  
☎ 44 3056-5806



# SEMINOVOS



## COM GARANTIA DE QUALIDADE

CARROS	ANO	COR	OPCIONAIS	VALOR
ARGO DRIVE 1.3	17/18	BRANCO	COMPLETO	R\$ 64.900,00
BOLT PREMIER 100% ELETRICO	20/20	PRETO	COMPLETO, AUT, COURO, ELETRICO	R\$ 259.900,00
CIVIC EXL CVT	19/19	BRANCO	COMPLETO, AUT, COURO	R\$ 126.900,00
COBALT 1.8AT LTZ	19/20	PRATA	COMPLETO, AUT, COURO, KM 3.800	R\$ 84.900,00
CRUZE 1.8 LT	15/16	BRANCO	COMPLETO, AUT, COURO, KM 35.500	R\$ 79.900,00
CRUZE SPORT6 LT TURBO	17/18	PRATA	COMPLETO, AUT, COURO	R\$ 96.900,00
EQUINOX LT	17/18	BRANCO	COMPLETO, AUT, COURO	R\$ 125.900,00
EQUINOX PREMIER	19/20	CINZA	COMPLETO, AUT, COURO, TS	R\$ 189.900,00
FIAT MOBI TREKKING	21/22	PRETO	COMPLETO	R\$ 63.900,00
HB20X 1.6 PREMIUM AUT.	18/18	BRANCO	COMPLETO, AUT, COURO	R\$ 75.900,00
ONIX 1.4AT LT	18/18	BRANCO	COMPLETO, AUT	R\$ 69.900,00
ONIX 1.4AT LTZ	17/18	BRANCO	COMPLETO, AUT	R\$ 74.900,00
ONIX PLUS JOY BLACK	21/21	CINZA	COMPLETO	R\$ 69.900,00
RENEGADE SPORT AT	21/21	CINZA	COMPLETO, AUT	R\$ 107.900,00
S10 2.5 LTZ 4X4 FLEX	20/21	PRATA	COMPLETO, AUT, COURO	R\$ 205.900,00
S10 2.8 LTZ 4X4	20/21	CINZA	COMPLETO, AUT, COURO	R\$ 244.900,00
S10 2.8 LTZ 4X4	20/21	PRATA	COMPLETO, AUT, COURO	R\$ 246.900,00
SPIN 1.8 LT	18/19	PRATA	COMPLETO	R\$ 79.900,00
STRADA ENDURANCE 1.4 CS	20/21	BRANCO	COMPLETO	R\$ 86.900,00
TRACKER 1.2 PREMIER	20/21	CINZA	COMPLETO, AUT, COURO, TS	R\$ 142.900,00
TRAILBLAZER 3.6 6V LTZ 4X4	15/15	PRETO	COMPLETO, AUT, COURO	R\$ 124.900,00

## COMPRAMOS SEU SEMINOVO

CONFIRA MAIS OFERTAS EM NOSSO SITE:  
[WWW.UVEL.COM.BR](http://WWW.UVEL.COM.BR)



3621-3000

SERVIÇOS FINANCEIROS RESPEITE OS LIMITES DE VELOCIDADE

A ALEGRIA DE SER CHEVROLET

## EXPO

Imagens raras dos índios xetá, capturadas e registradas pelo antropólogo português José Loureiro Ascensão Fernandes (1907-1977) fazem parte da exposição "Memória Xetá", aberta nesta semana e em cartaz até o dia 19 de maio no hall de entrada do Centro Cultural Vera Schubert, com visita gratuita.



# Zélia Casoni

(44) 99966-1716 zeliacasoni@gmail.com

*Quando pratico o bem, sinto-me bem;  
quando pratico o mal, sinto-me mal. Eis  
a minha religião.  
Abraham Lincoln*

## EMPREENDA

LUCILENES



Sirley Batatinha Souza / Embaixadora  
do Conecta Delas

### EXPERIENCE

O Sebrae Paraná promove o Sebrae Experience - Employer Branding na próxima terça-feira (3). O evento contará com palestras, oficina e o lançamento do livro "Employer Branding". O material foi desenvolvido pelo Sebrae, em parceria com In.Sight, para que micro e pequenos negócios possam aplicar a metodologia de marca empregadora em sua empresa, e estará disponível, em formato físico, para participantes das oficinas, e como e-book para participantes das palestras virtuais.

\*\*\*

A preocupação com a temática cresceu com a transformação digital. Com ela, a possibilidade de contratar colaboradores de outras cidades, estados e até países tornou-se realidade para as empresas. A mudança trouxe oportunidades, mas também desafios, como a dificuldade de atração e retenção de talentos, bem como o envolvimento dos times com as atividades. O evento é gratuito e possui vagas limitadas.



### CONECTA DELAS, estamos aguardando vocês!

A Embaixadora do CONECTA DELAS Sirley Batatinha (foto) está radiante com a oportunidade de oferecer este evento Empreendedor a todas vocês. Mulheres incríveis que estarão reunidas na tarde de sábado (dia 30) ON LINE ou presencial para dar o start mais uma vez no Projeto Conecta Delas. Vocês estão prontas para ter uma tarde sensacional amanhã? O Conecta Delas é um movimento onde mulheres se apoiam, se inspiram, se enchem de coragem e se transformam em protagonistas de suas vidas. O evento presencial acontece em Maringá para 150 inscritas e o ON LINE a partir das 17h para o Brasil todo. A pauta das 17h, Jaqueline Gomes, Costumer Experiencie fala sobre "Propósito da Experiência e da Experiência com Propósito" no SEBRAE Maringá Online para muitas mulheres incríveis. Participe desta jornada empreendedora com palestras, workshop, negócios, conexões, dicas de gestão e mentorias coletivas. Neste 30 de abril o curso terá abertura presencial em Maringá e online para todo o Brasil. Uma oportunidade gratuita e transformadora. \*Uma experiência inédita\*

## SALADA FATUCHE

### INGREDIENTES MOLHO

½ xícara (chá) de azeite  
Caldo de 1 limão  
¼ xícara (chá) de molho de romã  
2 colheres (sopa) de zatar  
Sal a gosto  
Num pote de vidro (que tenha tampa), coloque todos os ingredientes, tampe e chacoalhe bem para misturar. Reserve.

### INGREDIENTES SALADA

3 pães sírios  
2 pepinos japoneses  
3 tomates  
5 rabanetes  
3 maços de mini alface romana  
1 maço de hortelã

Preaqueça o forno a 180 °C (temperatura média). Lave as folhas de alface e de hortelã sob água corrente. Transfira para uma tigela, cubra com água e acrescente o bactericida de sua preferência. Deixe de molho por 15 minutos. Enquanto isso, prepare os outros ingredientes. Corte os pães em quatro e distribua os pedaços numa assadei-

ra. Regue com um fio de azeite e leve para assar por cerca de 10 minutos, até dourar. Retire do forno e deixe esfriar – assim eles ficam crocantes. Lave e seque os pepinos, os tomates e os rabanetes. Descarte as pontas e corte os pepinos ao meio, no sentido do comprimento. Corte cada metade em fatias finas na diagonal. Corte os tomates ao meio, descarte as sementes, e corte cada metade em cubos médios. Com um fatiador de legumes (mandolin), corte os rabanetes em rodela finas (se preferir, fatie fino com a faca). Retire as folhas da água em vez de escorrer – assim as sujeirinhas ficam no fundo da tigela. Enxágue sob água corrente e seque numa centrífuga de saladas. Rasgue as folhas de alface e transfira para uma tigela junto com as folhas de hortelã. Acrescente os pepinos, os tomates e os rabanetes. Quebre o pão em pedaços e junte metade à salada. Tempere com 3 colheres (sopa) do molho e misture bem. Transfira a salada para uma travessa, polvilhe com a outra metade dos pães e sirva a seguir com o restante do molho. Sirva com quibe assado, kafta no espeto ou abobrinha recheada.

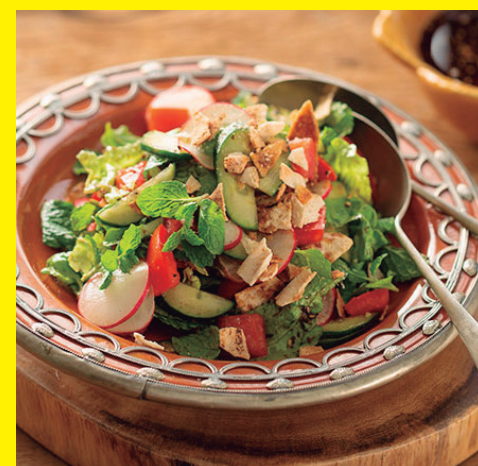

Nosso Preço médio  
é Sempre o MELHOR!

