



Conservação de medicamentos

5



Infestação predial do Aedes aegypti recua a menos de 1%, aponta Liraa

O mais recente levantamento de índice rápido para infestação pelo Aedes aegypti do ano mostrou um resultado consideravelmente positivo. O percentual de imóveis com larvas do mosquito caiu para 0,7%, dentro do limite seguro estabelecido pela OMS, de

até 1%. Os dados foram coletados por amostragem no decorrer da semana. Nas mais de 60 localidades em que a cidade é dividida, apenas dez apresentaram infestação e, em 50, não foram encontradas larvas.

8

CAE ouve Guedes e Sachsa sobre combustíveis

3

Recesso escolar começa na segunda

4

Alep volta a debater Calamidade Pública no PR

6

Acui reafirma parceria com Procon de Umuarama

8



DIEGO IANESKO/AFSU

Empate e homenagens

Movimentado, disputado e cheio de garra até o último minuto. Assim foi o duelo entre o Umuarama e o São José dos Campos, na abertura da 15ª rodada da Liga Nacional de Futsal. A noite também foi marcada por homenagens às vítimas do acidente com o ônibus da Afsu, ocorrido há um ano, e à mãe do presidente do clube, que faleceu na quinta. O Umuarama empatou com os paulistas em 4 a 4.

7



Sala Aré

A antiga Sala Aré, utilizada por muitos anos para educação ambiental, no Bosque dos Xetá, deu lugar a uma nova estrutura. As obras atingiram cerca de 80% de execução e a previsão é de que estejam concluídas, aproximadamente, em 30 dias. O projeto vai modernizar e valorizar o ambiente.

9

JOSÉ A. SABINO/SECOM

Fazer tatuagens e piercings em animais está proibido no Paraná

Enquanto o Senado Federal ainda debate a proibição de tatuagens e a colocação de piercings em animais domésticos no País, no Paraná já é lei.

Desde o dia 2 de junho deste ano está em vigor a lei 21.083/2022 que proíbe a realização de tatuagens e a colocação de piercings, com fins estéticos, em animais silvestres, domésticos ou domesticados, nativos ou exóticos.

A lei, que teve por objetivo diminuir os maus-tratos aos animais, pois os procedimentos deste tipo em um animal de estimação apenas satisfazem as preferências estéticas de seus donos, causando dores inúteis aos bichos, determina ainda que nos locais em que tais serviços sejam realizados, devem conter comunicados aos clientes sobre a proibição da realização em animais. Caso haja o descumprimento da lei, o infrator estará sujeito a perda da guarda do animal, além da proibição de obter a



A LEI já está em vigor no Paraná, enquanto o Senado Federal ainda debate a proibição de tatuagens e a colocação de piercings em animais domésticos no País

guarda de outros animais pelo prazo de cinco anos.

Também determina que o estabelecimento que permitir a prática deverá pagar uma multa correspondente a 50 UPF/PR, que no mês de julho equivale a R\$ 6.395,00. Em

caso de reincidência as sanções serão aplicadas em dobro.

Já a lei federal será mais rigorosa, pois além da aplicação da multa, prevê detenção de três meses a um ano para quem realizar um procedimento do tipo em algum animal.

Números da Covid em Umuarama

Um homem de Umuarama, de 75 anos e que tomou três doses da vacina, está internado na enfermaria do hospital Cemil para tratamento de covid-19. Segundo a Secretaria de Saúde, 12 novos casos da doença foram confirmados ontem (8), sendo

11 mulheres, um homem e nenhuma criança.

Conforme o Boletim Covid, existem hoje 234 pessoas em isolamento domiciliar: são 198 casos ativos e 36 suspeitos. Desde o início da pandemia, em março de 2020, 38.592 pacientes receberam

diagnóstico positivo para o coronavírus e deste total 38.055 se recuperaram.

Há 136 dias nenhuma morte em decorrência de complicações da covid-19 é oficialmente registrada na cidade e o total de óbitos, nesses 27 meses, é de 339.

Loterias

Megasena concurso: 2498
09 12 26 29 46 47

Quina concurso: 5891
05 14 26 29 66

Federal concurso: 5678

1º prêmio	20.355
2º prêmio	28.332
3º prêmio	12.357
4º prêmio	14.012
5º prêmio	48.296

Dia de Sorte concurso: 626
01 04 07 09 11 19 27
MÊS DA SORTE: **NOVEMBRO**

Lotofácil concurso: 2565
01 02 05 07 09 10 11 12
14 15 16 18 20 22 25

Dupla sena concurso: 2388
1º sorteio 02 07 34 42 44 50
2º sorteio 04 22 23 25 37 47

Lotomania concurso: 2335
02 03 07 24 28 30 40 47 52 55
57 59 60 64 67 70 76 78 79 92

Timemania concurso: 1805
01 07 12 41 55 66 72
TIME DO NÁUTICO/PE

Super Sete concurso: 266
08 07 09 03 06 06 05

Nossos resultados são informativos e não substituem os resultados oficiais

PREVISÃO DO TEMPO

Umuarama

Sábado
↑28 ↓17

Céu claro

Domingo
↑27 ↓18

Céu claro

Curitiba

Sábado
↑21 ↓12

Poucas nuvens

Domingo
↑22 ↓11

Muitas nuvens

Fases da lua

Crescente 06/07 - 23h14 **Cheia** 13/07 - 15h38 **Minguante** 20/07 - 11h19 **Nova** 28/07 - 14h55

INDICADORES ECONÔMICOS

DÓLAR		08/07	
% dia	comp. venda	% mês	
COMERCIAL -1,4%	5,2670 5,2680	+0,6%	
PTAX (BC) -1,0%	5,3080 5,3086	+1,3%	
PARALELO -1,4%	5,1500 5,5900	+0,2%	
TURISMO -1,4%	5,1500 5,5700	+0,2%	
EURO -0,8%	5,4020 5,4047	-1,4%	

US\$ 1 É IGUAL A:		MOEDAS X REAL	
lenc	136,18	lenc	R\$ 0,0390
Libra est.	0,83	Libra est.	R\$ 6,39
Euro	0,98	Peso arg.	R\$ 0,042
Peso arg.	126,78	R\$1:	1.292,49 guaranis

POUPANÇA - TR			
Período/depósitos	Poup. antiga até 3/5/12	Poup. nova part. 4/5/12	Remun. básica
4/6 a 4/7	0,5828	0,5828	0,0824
5/6 a 5/7	0,6195	0,6195	0,1189
6/6 a 6/7	0,6462	0,6462	0,1455
7/6 a 7/7	0,6491	0,6491	0,1484

CUSTO DA CONSTRUÇÃO (CUB)			
R\$/m2	%m	%ano	%12m
Paraná (JUN)	2.072,20	0,41	3,44 11,62
Oeste (MAI)	2.113,24	0,94	3,55 13,58

BOVESPA		07/07	
IBOVESPA: -0,44%	100.288 pontos		
Ações	%	R\$	
Petrobras PN	+1,12%	28,80	
Vale ON	-2,31%	75,40	
ItaUnibanco PN	+0,04%	22,91	
Magazine Luiza ON	+2,34%	2,62	
Azul PN	+6,23%	12,45	
Cielo ON	+5,13%	4,10	

ÍNDICES DE INFLAÇÃO				
Índice em %	MAI	JUN	ano	12m
IPCA (IBGE)	0,47	0,67	5,49	11,89
IGP-M (FGV)	0,52	0,59	8,16	10,70
IGP-DI (FGV)	0,69	0,62	7,84	11,12

REAJUSTE DE ALUGUÉIS			
Índice	MAI	JUN	JUL
IGP-M (FGV)	1,1466	1,1072	1,1070
IGP-DI (FGV)	1,1353	1,1056	1,1112

SAL. MÍNIMO PR (jan/22 a dez/22)			
I	R\$ 1617,00	III	R\$ 1738,00
II	R\$ 1680,80	IV	R\$ 1870,00

*Faixa II: empregados domésticos.

MERC. RURAL

PREÇO PRODUTOR (DERAL/SEAB)			
Em 07/07	PR	DIA	30d.
SOJA	175,79	1,9%	0,8%
MILHO	76,90	0,0%	-2,2%
TRIGO	110,25	-0,3%	4,8%
BOI GORDO	304,21	0,4%	3,7%
SUINO	6,17	1,6%	18,9%

Soja, milho trigo sc 60kg, boi gordo fã; frango kg

BOLSA DE CHICAGO			
Em 08/07	FECH.	DIA	30d.
SOJA	1.630,25	39,00	-6,3%
FARELO	478,40	8,40	15,1%
MILHO	778,25	31,25	1,8%
TRIGO	879,25	54,75	-18,2%

1º contrato de entrega. Pontos: 1 ponto = 1 centavo de dólar/bushel na soja (27,2kg), milho e trigo (25,4kg) e US\$ tonelada curta no farelo (907kg). DIA: variação em pontos

LOTES/ATACADO			
Em 08/07			
SOJA Cascavel	185,00	-0,5%	-3,1%
SOJAParanáguá	194,00	-2,0%	-2,5%
MILHO Cascavel	85,00	-1,2%	-2,3%

SELIC ANUAL: 13,25% | TJLP: 7,01%

expediente



Direção-Geral
Clarice Roman
Editor-chefe
Alex Miranda
editoria@tribunahoje.jor.br
www.tribunahoje.jor.br

Uma publicação de Jornal Oparana S/A - CNPJ: 21.819.026/0003-06
Redação, administração, publicidade
Rua Des. Lauro Lopes, 3663 - Centro Empresarial Piemont II - Sala 07
CEP 87.501-210 - Umuarama/PR
Telefone Central (44) 3056-6050

Emails
editoria@tribunahoje.jor.br
diretor@tribunahoje.jor.br
comercial@tribunahoje.jor.br
assinaturas@tribunahoje.jor.br

CAE ouve Guedes e Adolfo Sachsida sobre combustíveis

Questionados sobre a política nacional de preços e abastecimento de combustíveis, os ministros da Economia, Paulo Guedes, e de Minas e Energia, Adolfo Sachsida, deverão prestar esclarecimentos à Comissão de Assuntos Econômicos (CAE) em reunião agendada para terça-feira (12) às 9h.

A audiência pública atende dois requerimentos da comissão. O senador Alexandre Silveira (PSD-MG) requereu a convocação de Paulo Guedes para explicar o anúncio do aumento dos preços dos combustíveis; o requerimento foi aprovado na comissão em 20 de junho. Em matéria correlata, o senador Jean Paul Prates (PT-RN) propôs a convocação de Adolfo Sachsida para esclarecimentos sobre as medidas planejadas para assegurar o abastecimento de combustíveis à população.

A discussão dos requerimentos na CAE, em 20 de junho, foi marcada por duras críticas de senadores à política



OS MINISTROS deverão prestar esclarecimentos à Comissão, na reunião marcada para terça-feira

de preços dos combustíveis. A comissão atendeu sugestão do senador Esperidião Amin (PP-SC) e transformou as convocações em convites. Na ocasião, também foi aprovada a oitiva do ex-presidente da Petrobras José Mauro Coelho, que renunciou ao cargo antes da votação do requerimento. Ainda não há data marcada para a audiência.

O evento será interativo: os cidadãos podem enviar perguntas e comentários

pelo telefone da Ouvidoria do Senado (0800 061 2211) ou pelo Portal e-Cidadania, que podem ser lidos e respondidos pelos senadores e debatedores ao vivo. O Senado oferece uma declaração de participação, que pode ser usada como hora de atividade complementar em curso universitário, por exemplo. O Portal e-Cidadania também recebe a opinião dos cidadãos sobre os projetos em tramitação no Senado, além de sugestões para novas leis.

Entidade alerta para retrocessos de MP da aprendizagem profissional

A Medida Provisória que institui o Programa do Governo Federal Emprega + Mulheres e Jovens, vem gerando preocupações em setores da sociedade ligados à juventude e geração em empregos. A proposta tem o objetivo de promover a inserção e manutenção das mulheres e jovens no mercado de trabalho por meio da aprendizagem profissional. Na visão de especialistas, no entanto, a iniciativa pode representar um retrocesso na Lei de Aprendizagem, em vigor desde 2000. Por isso, o Grande Expediente da sessão plenária da Alep foi ocupado por integrantes do Fórum Estadual de Aprendizagem para tratar de impactos considerados negativos na proposta.

Representantes do Fórum

da Aprendizagem, que conta com integrantes da sociedade, de órgãos públicos e de entidades que trabalham com a formação de adolescentes e jovens aprendizes, pediram o apoio dos deputados estaduais para que analisem a proposta e se posicionem contrariamente à MP Federal. De acordo com o coordenador do Fórum de Aprendizagem do Paraná, Gilberto Munhoz, a Medida retira direitos e representa um retrocesso para a Lei de Aprendizagem, já que propõe uma série de alterações, principalmente nos artigos que tratam do tema.

Munhoz afirma que ainda promove a redução de cotas alegando que um aprendiz vulnerável, se contratado, corresponde a dois. Para

ele, isso vai diminuir a oferta de vagas. O representante do Fórum também alegou que a MP estende o prazo dos contratos, dificultando a fiscalização dos órgãos. “Entendemos a importância de uma política pública voltada para os jovens, com direito ao primeiro emprego e à profissionalização. A Lei de Aprendizagem é uma política que traz muitas oportunidades para os mais vulneráveis. Não podemos permitir que o Governo trabalhe contra isso. Não houve uma discussão ampla com os atores que fazem parte das instituições. É um desmonte da política pública. Peço que os deputados analisem a medida. Não podemos deixar que isso se torne realidade”, afirmou.

Giro Político

redacao@tribunahoje.jor.br

PEC dos benefícios

Devido ao quórum insuficiente (427 dos 513 deputados), o presidente da Câmara, Arthur Lira (PP-AL) decidiu adiar para a próxima terça (12) a votação da Proposta de Emenda



Constitucional (PEC) que, em ano eleitoral, cria benefícios sociais para a parcela pobre da população e para algumas categorias profissionais. O adiamento é interpretado pela oposição como uma derrota para o governo, que tentava concluir a votação desta matéria antes do fim desta semana, a fim de tentar viabilizar o início do pagamento dos benefícios até 1º de agosto. As medidas previstas na PEC devem resultar em um gasto não previsto de R\$ 41,2 bi e exigirão a decretação de um “estado de emergência” no país a fim de contornar a legislação, que proíbe a geração de novas despesas em ano eleitoral.

PT e PCC

O empresário Marcos Valério, pivô do esquema do Mensalão do PT nos anos 2000, disse que não irá comparecer à audiência na Câmara dos Deputados marcada para quinta (14). Ele era esperado para explicar o que apontou ser um suposto elo entre o Partido dos Trabalhadores e o Primeiro Comando da Capital (PCC). O aviso teria sido feito pela defesa do empresário à Comissão de Segurança Pública na noite da quinta (7), frustrando os planos do autor do pedido, o deputado Eduardo Bolsonaro (PL-SP). Com isso, a audiência deve ser cancelada. Com base em inquéritos sigilosos, a facção criminosa dominante em presídios de grande parte do país (e influente fora deles) se aproximou de integrantes do PT e avançou perigosamente sobre a política.

Planalto e pastores

Um e-mail aponta que o Palácio do Planalto pediu formalmente ao MEC para receber um dos pastores acusados de atuar no esquema de corrupção que envolve a pasta. Datada de 7 de janeiro de 2021, a mensagem foi enviada pelo gabinete do então ministro-chefe da Casa Civil, general Braga Netto, cotado para ser o vice de Jair Bolsonaro (PL) na disputa presidencial. No e-mail, a Presidência solicitava, em nome do pastor Arilton Moura, uma audiência na pasta e cobrava retorno sobre as providências adotadas. Arilton Moura esteve no MEC ao menos quatro vezes, em janeiro, após a solicitação da Casa Civil. O pastor foi preso no dia 22 de junho na operação Acesso Pago, na qual também foi detido o ex-ministro da Educação, Milton Ribeiro.

CPI do MEC

Os senadores que estão à frente do pedido de CPI do MEC, Randolfe Rodrigues (Rede-AP), Jean Paul Prates (PT-RN) e Jorge Kajuru (Podemos-GO), irão ao STF na próxima semana para formalizar a instalação da comissão antes das eleições de outubro. Kajuru disse que uma CPI envolvendo suspeita de corrupção no Ministério da Educação após as eleições seria uma “desonestidade” contra o eleitor. Dá tempo para o governo articular e comprar todo mundo”, disse o senador. Kajuru não confirmou a data da ida ao Supremo. “Não é nada contra o [Rodrigo] Pacheco, gosto dele, mas o caso é grave”, disse. Questionado sobre a tentativa de instalar outras CPIs pela base, o senador respondeu: “Pode instalar quantas quiserem, mas vai ter audiência? Estamos falando do MEC”.

PELO
PARANÁADIPR
Associação dos Jornais
e Portais do Paraná

Praças de pedágio

O Departamento Nacional de Infraestrutura de Transportes (DNIT) afirmou à Justiça Federal que está adotando as medidas para iluminar e conservar as praças de pedágio desativadas nas estradas federais paranaenses. A manifestação feita durante a segunda audiência da Ação Civil Pública, movida pelo Instituto Brasil Transportes (IBT), cobrou a solução para os problemas de segurança nas praças. Em carta aberta à população paranaense, o IBT reforçou que o Ministério da Infraestrutura definiu a responsabilidade do DNIT para zelo das instalações.

Praças de pedágio II

A mensagem do IBT informa que o DNIT também se compromete a instalar placas de sinalização nas praças de pedágio, alertando os condutores sobre a proibição da permanência de veículos nas áreas internas das praças e recolocação das barreiras que impediam o acesso a estas áreas. Na audiência na 5ª Vara Federal de Curitiba, o DNIT informou que tem realizado a manutenção das praças de pedágio no que tange à sinalização e iluminação e que há uma licitação em vias de ser aberta para troca e manutenção de lâmpadas.

Agora vai!

O ex-juiz federal e ex-ministro da Justiça Sérgio Moro (União Brasil) deve revelar na terça-feira (12) para qual cargo irá concorrer nas eleições de outubro. Segundo fontes próximas ao ex-ministro, "a indicação é de '99% para o Senado". Na semana passada Moro disse que a opção por uma candidatura ao Senado é uma grande possibilidade. "Ficaria muito honrado de representar o povo paranaense no Senado. A gente precisa ter um projeto de país. Que tipo de país a gente quer pros nossos filhos e pros filhos dos nossos filhos daqui dez anos", afirmou.

Oeste produtor

O ex-ministro Sérgio Moro foi recebido na sede da Amic-PR (Associação de Micro e Pequenas Empresas do Paraná), em Cascavel, na ocasião reiterou a representatividade do Oeste do Paraná como uma região que se destaca em todo Estado. "Sabemos que o Paraná se desenvolveu muito pelo cooperativismo e associativismo. Sabemos o quanto isso é importante. Temos grande potencial como País e em especial como Estado. O Oeste do Paraná é um grande celeiro de produção de alimento", comentou Moro.

Vaquinha eleitoral

Pré-candidato a deputado federal, o ex-procurador e ex-coordenador da Lava Jato, Deltan Dallagnol (Podemos), lidera o ranking de doações recebidas através de financiamento coletivo – a popular "vaquinha" – para financiamento de campanhas no País. Dallagnol arrecadou até agora R\$ 157,9 mil para custear seu plano de chegar à Câmara Federal. Os dados são de levantamento realizado em todas as plataformas de arrecadação credenciadas pelo Tribunal Superior Eleitoral (TSE), entre 15 de maio até 05 de julho.

Da Redação ADI-PR Curitiba
Coluna publicada simultaneamente em 22 jornais e portais associados. Saiba mais em www.adipr.com.br

Nova Ferroeste

Termina no dia 15 de julho o prazo para a população enviar comentários e sugestões a respeito do edital da Nova Ferroeste. O documento, com as minutas do contrato que será levado a leilão, pode ser acessado nos sites da Ferroeste e da Nova Ferroeste. O edital é composto por cinco contratos celebrados com o Ministério da Infraestrutura. O Paraná vai fazer a cessão onerosa desses contratos, ou seja, eles serão transferidos para a iniciativa privada por 99 anos. A empresa ou consórcio vencedor do leilão vai executar as obras e explorar a malha durante esse período.

Produção industrial

Maior foi um mês positivo para a produção industrial do Paraná. Dados divulgados esta manhã (8/7), pelo Instituto Brasileiro de Geografia e Estatística (IBGE), apontam que o crescimento em relação a abril foi de 3,5%, resultado superior ao dos outros cinco estados mais industrializados do país (SP, RJ, MG, RS e SC) e também acima da média nacional, que registrou ligeira alta de 0,3%.

Unidade Embrapa

A Embrapa (Empresa Brasileira de Pesquisa Agropecuária), referência no segmento para o mundo, confirmou que instalará uma unidade de pesquisa no Biopark de Toledo. A estrutura será voltada à produção de proteína animal, na qual a região Oeste do Paraná é referência para o Estado e o País. A unidade terá como expertise aves, suínos e peixes. O Biopark é destaque em ciência e tecnologia focadas no desenvolvimento regional a partir da educação, da pesquisa e da geração de negócios, com mais de 120 empresas já implantadas.

Qualidade de vida

Maringá é, mais uma vez, destaque nacional em qualidade de vida e indicadores econômicos. A cidade, além de ser a primeira do Paraná, também conquistou a quarta posição nacional no ranking 'As Melhores Cidades do Brasil', que reúne quase 100% dos municípios do país. No ranking geral e entre os municípios de grande porte, Maringá é a primeira cidade paranaense a aparecer no levantamento.

Defesa dos animais

A Câmara de Maringá aprovou um projeto de lei que proíbe que animais domésticos fiquem permanentemente acorrentados. O projeto também proíbe que os animais como cães e gatos fiquem presos em espaços que dificultem a locomoção. Em caso de descumprimento, os tutores podem ser multados em até R\$ 5 mil. No caso de estabelecimentos comerciais, a multa será de até R\$ 10 mil.

Recesso escolar na rede estadual começa segunda

Nas próximas duas semanas, os estudantes dos colégios estaduais estarão em recesso escolar. As aulas se encerraram ontem (sexta-feira, 8) e retornam somente no dia 25 de julho. Durante essas semanas, as secretarias dos colégios permanecem abertas para atendimento da comunidade escolar.

PLANEJAMENTO

Antes de os estudantes retornarem às aulas, os professores e demais profissionais da equipe pedagógica vão se dedicar, nos dias 21 e 22 de julho, ao estudo e planejamento do restante do ano letivo. Esse é o período em que se avalia o desempenho do último semestre e em que



JOSE FERNANDO OOURAEM

O SEGUNDO semestre começa na segunda-feira, 25 de julho, e o ano letivo se encerra no dia 20 de dezembro

são elaboradas estratégias para o próximo. Conforme previsto no calendário escolar de 2022, os professores terão 10 dias de recesso.

O segundo semestre começa na segunda-feira, 25 de julho, e o ano letivo se encerra no dia 20 de

dezembro. Na rede estadual, o calendário é dividido em três trimestres; o primeiro aconteceu de 07 de fevereiro a 26 de maio, o segundo começou no dia 30 de maio e se encerra no dia 16 de setembro, e o último trimestre vai de 20 de setembro até 19 de dezembro.

Alunos da rede municipal de ensino já estão em recesso

Quase 10 mil alunos da Rede Municipal de Ensino de Umuarama ficam cerca de 15 dias em recesso escolar, as chamadas 'férias de junho'. O recesso é válido para os Centros de Educação Infantil (Cmeis) e escolas municipais,

com retorno agendado para o dia 20 de julho.

O recesso escolar municipal em Umuarama, começou no dia 7 de julho, apesar de os alunos terem parado no dia 5. No dia 6 (quarta-feira) houve o conselho de classe. As 'Férias de Julho'

seguem até o dia 18 do mesmo mês. No dia 19, que é uma terça-feira, será realizado o estudo de planejamento para as atividades referentes ao próximo semestre e no dia seguinte, os alunos iniciam o retorno às aulas normais.

Abertas inscrições da UFPR para alunos das universidades estaduais

Os estudantes e professores de mestrado e doutorado das sete instituições estaduais de ensino superior paranaenses podem cursar matérias ofertadas pela Universidade Federal do Paraná (UFPR), no âmbito

do programa Disciplinas Transversais. Para efetivar as matrículas, os interessados devem fazer contato com a Pró-reitoria de Pesquisa e Pós-Graduação das respectivas universidades. As inscrições seguem até 5 de agosto.

será ministrada pelos docentes Geovana Gentili Santos, Eva Lenita Scheliga e Adriano Eduardo Lima da Silva, com foco na produção acadêmica.

Juntas, as sete universidades estaduais do Paraná somam quase 300 cursos stricto sensu: 196 de mestrado e 92 de doutorado. Desde que as instituições estaduais ingressaram nessa parceria com a UFPR, foram ofertadas mais de seis mil vagas nessa modalidade, contemplando alunos e professores de diferentes programas de pós-graduação.

Os conteúdos serão aplicados no segundo semestre do ano letivo de 2022, em formato remoto. São três disciplinas recorrentes – Filosofias da Ciência e da Tecnologia; Ética em Pesquisa Científica; Escrita Acadêmica em Inglês – e uma nova, chamada Produção de Gêneros Acadêmicos, que



OS CONTEÚDOS serão aplicados no segundo semestre do ano letivo de 2022, em formato remoto

Uopecan entre as entidades premiadas no Nota Paraná

O Nota Paraná, programa vinculado à Secretaria da Fazenda, contemplou neste mês de julho dez instituições sociais com prêmios de R\$ 20 mil e R\$ 100. Além de receber os créditos do ICMS das notas fiscais doadas, elas também podem ser premiadas nos sorteios mensais.

Além disso, 40 consumidores de diversas cidades do Estado receberam prêmios de R\$ 10 mil. Os bilhetes premiados são das cidades de Curitiba, Pato Branco, Ponta Grossa, Londrina, Maringá, Foz do Iguaçu, Guarapuava, Cascavel, Apucarana, Pinhais, Cianorte, Mandirituba, Marmeleiro, Cambé, Douradina, Medianeira e Balsa Nova.

O Paraná Pay também fez o sorteio dos credenciados no programa. Foram distribuídos 8 mil prêmios de R\$ 100, totalizando R\$ 800 mil. Os contribuintes que fizeram o aceite



UNIDADE de combate ao câncer de Umuarama foi contemplada com R\$ 20 mil no sorteio às entidades

do Paraná Pay concorrem em ambos os programas.

Para conferir se foi contemplado, o contribuinte deve acessar seu cadastro no Nota Paraná, por meio do site ou aplicativo, e conferir se possui bilhetes premiados.

Instituições premiadas com R\$ 20 mil no sorteio de julho/2022:

O primeiro prêmio foi para Apae de Pinhão, o segundo

para a Apae de Medianeira e sucessivamente para o Pequeno Cotelengo Dom Orione, de Curitiba; Adevipar, de Curitiba; Associação Amor Viral, de Campo Largo; Associação Refúgio, de Cambé; Uopecan Filial de Umuarama (foi o 7º prêmio), depois quem recebeu foi a Associação Lar Moisés, de Curitiba; Apasfa, de Campo Mourão e o décimo prêmio foi para a Acacurup, de Palmeira.

Central Farmacêutica recebe câmara para conservação de medicamentos

Mais de 500 pacientes dependem da insulina distribuída na Central Farmacêutica de Umuarama. E como trata-se de um medicamento que necessita de equipamento para refrigeração, a administração municipal acaba de adquirir uma câmara de conservação Biotecno Conserving Life, de 1.200 litros, com recursos disponibilizados pela Sesa.

De acordo com a chefe da Divisão Farmacêutica, Camila Bertolin, a câmara é uma das mais modernas do mercado e possui um sistema de segurança com baterias que suportam até 24 horas sem energia elétrica.

Como recomendado pelo Ministério da Saúde, a geladeira para medicamentos possui porta de visualização de conteúdo em vidro, alarme acoplado, freezer horizontal para condicionamento de bobinas de gelo reciclável e gerador de energia. “Ela foi adquirida após a realização de processo licitatório, com recursos do IOAF (Incentivo



A CÂMARA é uma das mais modernas do mercado e possui um sistema de segurança com baterias que suportam até 24 horas sem energia elétrica

da Organização da Assistência Farmacêutica), com o objetivo de estruturar a Assistência Farmacêutica municipal”, detalha Camila.

O secretário de Saúde, Herison Cleik, lembra que o objetivo é realizar melhorias constantes na infraestrutura e nos processos da Assistência Farmacêutica, de modo a cumprir a legislação sanitária vigente.

A Central Farmacêutica atende de segunda a sexta-feira, das 7h30 às 11h30 e

das 13h30 às 17h e fica na Travessa Euclides Pelacani (no antigo prédio do Fórum). “Devido à grande procura por parte dos usuários, o atendimento é organizado por meio de senhas que contam com horários delimitados para distribuição. Na parte da manhã, as senhas são entregues até as 10h45 e, no período da tarde, até as 16h15”, esclarece Camila, acrescentando que o telefone para informações é o (44) 3906-1192.

Sabadão

Uma vez mais o comércio de Umuarama, um dos principais conglomerados varejistas do interior do Estado, atenderá em horário dilatado para propiciar aos consumidores do município e da região tempo de sobra para fazer compras criteriosas. Usufruindo, óbvio, de promoções especiais e condições facilitadas de pagamento. Anote na agenda: lojas abertas das 9h às 17h.

Retorno marcante

A tradicional Feira Ponta de Estoque retorna com força total. A 45ª edição do evento, de 18 a 20 de agosto, trará a maior liquidação do Noroeste. Você, empresário, não pode ficar de fora. São mais de cem estandes e a oportunidade de realizar ótimos negócios. Fique atento e não perca o sorteio que será coordenado pelo Conselho da Mulher Empresária e Executiva da Aciú na próxima semana.

Informações importantes

A presidente do Conselho, Carina Previato, destaca que serão disponibilizados espaços de 9 metros quadrados (R\$ 850) e 12 metros quadrados (R\$ 1,3 mil), além de esquinas (R\$ 950). Outro fator enfatizado por ela é que as empresas que sempre participaram da Ponta de Estoque terão prioridade. Maiores informações: (44) 3621-6700/99181-9128.

Dia dos Avós

O Conselho da Mulher Empresária e Executiva da Aciú coordenará um evento especialíssimo no próximo dia 26 (terça-feira), em alusão ao Dia dos Avós. Diversas ações e atividades serão concentradas na praça Hênio Romagnolli, das 9h às 11h. Para tal, o Conselho conta com parceiros históricos. Será imperdível.

Dia do Comerciante

O presidente Miguel Fuentes Romero, o vice-presidente Alisson Rafael Rodrigues, a conselheira fiscal Irene Dias Cardoso e representantes de diversos outros segmentos organizados receberam uma singela homenagem durante café da manhã promovido pelo Sesc em alusão ao Dia do Comerciante - 16 de Julho. Os anfitriões e representantes do Senac fizeram uma exposição sobre os diversos préstimos disponibilizados e enaltecem as parcerias com entidades como a Aciú e poder público.

Ofício com sugestões

Receptivo como de costume, o prefeito Hermes Pimentel recebeu no início da semana o presidente

da Aciú, Miguel Fuentes Romero, o vice-presidente Alisson Rafael Rodrigues e o 1º secretário Célio José Lopes. Entregue em mãos um ofício com sugestões de melhoria para o trânsito na área central, com destaque para a elevação do número de vagas de curta duração e promoção de uma campanha de conscientização.

Portas abertas

A Agência do Trabalhador será uma das instituições presentes no evento Sest/Senat Portas Abertas, previsto para o próximo dia 23. A ação visa atrair a comunidade para conhecer os atendimentos prestados e a estrutura das unidades, bem como divulgar a programação de cursos e serviços ofertados. A ação itinerante atualizará e inserirá novos cadastros, encaminhando trabalhadores para as vagas disponibilizadas por meio do Sistema Nacional de Emprego (Sine).

Fluxo rodoviário

Durante o mês de junho, 27.960 pessoas embarcaram em algum ônibus no Terminal Rodoviário de Umuarama, que durante o primeiro semestre deste ano atingiu a marca de 158.189 embarques. Vale destacar que os desembarques são ao menos 60% superiores e que a contagem não inclui o transporte urbano e metropolitano. Pode-se afirmar que aproximadamente 340 mil pessoas passaram pelo local.

Qualificação para empreendedores

A segunda turma do curso de formação empreendedora do programa Paraná Empreende Mais está com as inscrições abertas. São 500 vagas. Os interessados devem residir em um dos 399 municípios paranaenses. A capacitação é gratuita e será realizada em ambiente digital, com início das aulas previsto para julho e agosto.

Módulos

O curso contempla quatro módulos: Gestão Estratégica e de Pessoas; Gestão de Negócios e Comercial; Gestão Financeira; e Inovação Tecnológica, com carga horária total de 72 horas. Serão seis horas semanais de atividades desenvolvidas (terças, quartas e quintas-feiras), de 19 horas às 21 horas, por meio de plataformas digitais de videoconferência. Confira o cronograma de inscrições acessando <https://bit.ly/3RjtyHN>.

"Tudo quanto aumenta a liberdade, aumenta a responsabilidade" - Victor Hugo

Excelente final de semana

A Aciú é a Casa do Empresário!

Deputados voltam a debater prorrogação do Estado de Calamidade Pública no PR

A Assembleia Legislativa do Paraná (Alep) volta a debater na próxima segunda-feira (11) o projeto de decreto legislativo 5/2022, da Comissão Executiva Casa, que reconhece, exclusivamente para os fins do art. 65, da Lei Complementar Federal nº 101, de 4 de maio de 2000, a ocorrência de Estado de Calamidade Pública no Paraná, com efeitos até 14 de agosto de 2022. O decreto anterior, aprovado em 15 de dezembro de 2021, tinha validade até o dia 30 de junho deste ano.

A proposta está pautada para ser votada em segundo turno na sessão ordinária. No

entanto, para isso acontecer, a Comissão de Constituição e Justiça (CCJ) da Casa, que se reunirá antes da sessão, precisa emitir parecer de uma subemenda de plenário.

A emenda, apresentada pela Liderança do Governo, determina o Estado de Calamidade a partir do dia 1º de julho e às ações atinentes à Secretaria de Estado da Saúde e aos programas de subvenção econômica nos contratos de aprendizagem em caráter emergencial da Secretaria da Justiça, Família e Trabalho.

De acordo com o Governo do Estado, em ofício enviado

no dia 27 de junho pedindo a prorrogação, esta medida se faz necessária, pois, atualmente, a disponibilidade dos leitos é regulamentada pela existência de dez contratos emergenciais e quatro formalizações de repasses na modalidade fundo a fundo, perfazendo o valor mensal investido de aproximadamente R\$ 8 milhões, com recursos oriundos do Tesouro do Estado, diz a justificativa do projeto, que complementa que para manter os leitos de enfrentamento ao coronavírus, é imprescindível a prorrogação do período de calamidade pública que ora se propõe.

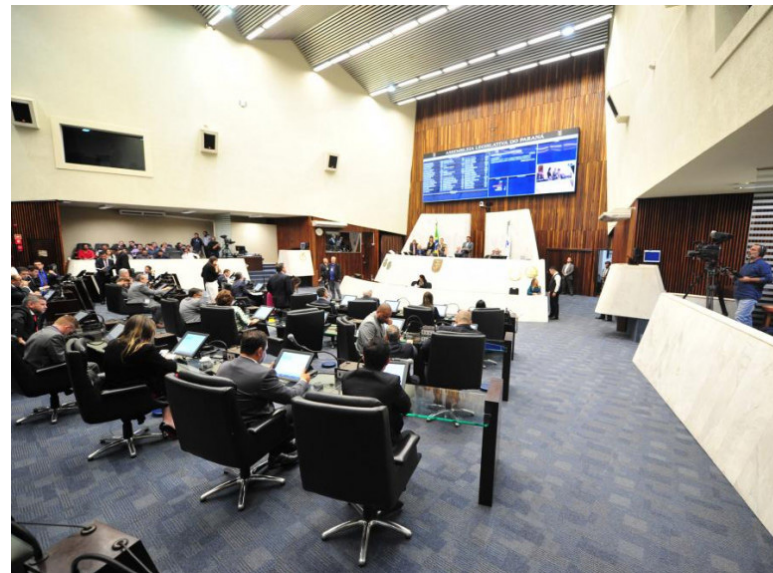

Dalle Felberg/Alep

A PROPOSTA pautada para ser votada em segundo turno na sessão ordinária aguarda ainda parecer da Comissão de Constituição e Justiça

Mulher é presa em Iporã pela Polícia Civil com 15 comprimidos abortivos

Equipes da Polícia Civil de Iporã (município localizado a 55 quilômetros de Umuarama), detiveram uma mulher que transportava comprimidos de comercialização restrita a determinados hospitais.

A ação policial aconteceu no início da noite da quinta-feira (7), quando os investigadores receberam informações anônimas que davam conta de que uma mulher estaria adquirindo remédios abortivos em determinado

local naquela cidade.

Imediatamente as buscas pela cidadã suspeita foram iniciadas até que ela foi localizada e abordada. Durante a averiguação, foi descoberto que a mulher portava 15 comprimidos de Misoprostol (medicamento sintético usado no tratamento e prevenção da úlcera gástrica e que tem utilidade em obstetrícia, pois dispõe de ação útero-tônica e de amolecimento do colo uterino).

Segundo levantamento feito pelos policiais, a comercialização da substância é restrita a hospitais cadastrados perante autorização da Agência Nacional de Vigilância Sanitária (Anvisa), de acordo com a portaria nº 344/98. O órgão controla o medicamento, e proíbe que ele seja vendido em farmácias particulares no Brasil.

A mulher que portava o medicamento foi conduzida à Delegacia de Polícia Civil, onde foi interrogada pelo delegado Thiago Soares. Depois de ouvida, a mulher foi liberada. O delegado relatou à reportagem que apesar de ter liberado a mulher para responder à posse do medicamento em liberdade, as investigações não foram encerradas. A intenção é descobrir a origem do medicamento.

Motorista bêbado causa acidente entre Porto Camargo e Alto Paraíso

Um homem de 64 anos foi preso depois que foi flagrado conduzindo um veículo sob influência de álcool. Ele se envolveu em uma colisão quando dirigia sua caminhonete Ford F-1000 com placas de Naviraí/MS, contra um caminhão Scania/T112 com placas de Assis Chateaubriand. O acidente aconteceu na rodovia PR-489, entre Porto Camargo e Alto Paraíso.

De acordo com a Polícia Militar Rodoviária, o motorista do caminhão, que tem 36 anos de idade, seguia em direção a Alto Paraíso quando chegou perto do quilômetro 70, colidiu transversalmente contra a caminhonete, que tentava cruzar a pista de rolamento.

Os dois veículos apresentaram danos materiais.

Assim que as autoridades rodoviárias compareceram

ao local e ofereceram o teste do etilômetro ao condutor do caminhão, que deu negativo para o uso de bebida alcoólica, porém, o registro do equipamento quando aferido com o condutor da caminhonete, apresentou o resultado de 0,42 mg de álcool por litro de ar expelido.

O homem recebeu voz de prisão no local por dirigir sob influência de álcool e foi encaminhado para a Delegacia de Umuarama.

HORÁRIO DO SUPER PARK ARAPONGAS

SEGUNDA A SEXTA DAS 19:00 AS 22:30
(Intervalo das 21:00 as 21:30)

SÁBADOS E DOMINGOS E FERIADOS
- DUAS SESSÕES - DAS 15:00 AS 18:30, E AS 19:00 AS 22:30)

Com intervalos das 17:00 as 17:30 e das 21:00 as 21:30

SORTEIO DO ARRAIÁ HARMONIA CLUBE DE CAMPO

PARTICIPE DO SORTEIO

@Tribuna Hoje News

DUDU ELISEU PASQUALI e Teodoro & Sampaio

Nessas férias seja Inviolável aonde você estiver!

INVIOLÁVEL MONITORAMENTO ELETRÔNICO

UMUARAMA - PR
44 3621.4220
inviolavel.com

PRECISANDO COMPRAR JORNAL POR QUILO?

(44) 3050-6050

4º COPÃO Snooker six reds

HARMONIA CLUBE DE CAMPO

PREMIAÇÃO DE R\$5.000,00

Aponte a câmera do seu celular e saiba mais

DIAS 09 E 10 DE JULHO A PARTIR DAS 10:00 HORAS

INFORMAÇÕES: @HARMONIACLUBEDECAMPO (44) 3056-6504

Afsu empata com 'placar gordo' na abertura da rodada da Liga Nacional

Movimentado, disputado e cheio de garra até o último minuto. Assim foi o duelo entre o Umuarama e o São José dos Campos na noite da última quinta-feira (7) na abertura da 15ª rodada da Liga Nacional de Futsal (LNF). A noite também foi marcada por homenagens às vítimas do acidente com o ônibus da Afsu, ocorrido há um ano, e a mãe do presidente do clube, que faleceu na quinta.

Diante de um bom público no Ginásio de Esportes Professor Amário Vieira da Costa, o Umuarama empatou com os paulistas em 4 a 4. Chegando a ficar duas vezes atrás no placar, os

umuaramenses buscaram a igualdade com os gols de Batista, Felipinho, Andinho e Marquinhos. Os paulistas marcaram com Lion (2) e Bob (2).

Mesmo com o empate, o Umuarama se mantém na zona de classificação para os playoffs. No momento, o time ocupa o 14º lugar na tabela de classificação com 15 pontos. O próximo jogo do Umuarama pela LNF será contra o Tubarão, lá em Santa Catarina, no dia 15 de julho (sábado), às 19h30.

Antes da partida da noite de ontem, houve homenagens a Paulo Vitor Gonzales Debia, o Vitinho, e Osvaldo da Silva, que morreram no acidente com o

ônibus da Associação de Futsal de Umuarama (Afsu), que completou um ano ontem (sexta-feira, 8). Vitor tinha de 30 anos e era coordenador das categorias de base e Osvaldo com 73 anos dirigia o ônibus.

Também foi respeitado um minuto de silêncio pelo falecimento na última quinta-feira de Antonia Marina antonia Coco Romero, de 73 anos, mãe de Edivanilson Lopes Romeiro (Nil), que é presidente da AFSU e proprietário da Pratik Esportes. Ela enfrentava um câncer, e na publicação feita por Nil para divulgar seu pesar, foram feitas inúmeras condolências à família.



O PRÓXIMO jogo do Umuarama pelo Liga Nacional de Futsal será contra o Tubarão, em Santa Catarina no dia 15 de julho

Umuarama sedia fase regional dos Japs neste fim de semana

Umuarama sedia neste final de semana (entre sexta-feira, 8, e domingo, 10) a primeira etapa da 64ª edição dos Jogos Abertos do Paraná (JAPs), promovidos pelo governo do Estado – por meio da Paraná

Esporte/Superintendência Estadual de Esportes – em parceria com a Prefeitura e Secretaria Municipal de Esportes e Lazer (Smel).

A fase regional em Umuarama contemplou quatro modalidades: basquete, futsal, handebol e voleibol, nos naipes feminino e masculino.

“Ao todo temos 28 municípios participantes, envolvendo mais de mil pessoas entre atletas, arbitragem e organizadores”, informa o secretário de Esporte e Lazer, Jeferson Ferreira, destacando o apoio do prefeito Hermes Pimentel para a realização do evento e para a preparação das equipes da Capital da Amizade.

As disputas movimentarão cinco praças esportivas em

Umuarama – os ginásios de Esportes Amário Vieira da Costa e Parque Jaboticabeiras (futsal), Mário Oncken (handebol), Parque Alphaville (voleibol) e Unipar Campus III (basquetebol).

“O JAPs fomenta o esporte em todo o Estado, com 12 municípios-sede em 12 regionais. A primeira fase é agora, de 8 a 10 de julho, e a segunda fase começa no dia 22 e finaliza em 24 deste mês”, acrescenta o secretário. Os Jogos Abertos do Paraná são promovidos pelo governo do Estado, com a participação também da Secretaria de Estado da Educação e do Esporte.

Em Umuarama, os JAPs tem na direção-geral o chefe do Escritório Regional do Esporte, Adalberto Rigobello, na coordenação técnica Gentil Soares de Lima, na coordenação administrativa Karina Moraes e na assessoria administrativa Rafael Oliveira Borges.



A sequência de cinco vitórias consecutivas da Seleção Brasileira masculina de vôlei na Liga das Nações chegou ao fim ontem (8), na terceira e última semana da primeira fase, com jogos em Osaka, Japão. O Brasil foi derrotado pela França, atual campeã olímpica, por três sets a zero (21/25, 22/25 e 21/25). Os brasileiros aparecem em sexto lugar na classificação, com 21 pontos e sete vitórias após 11 jogos. A seleção – comandada por Renan dal Zotto – está garantida por antecipação no mata-mata e volta à quadra no domingo (10), às 7h10, para encarar o Japão, quinto colocado, pela última rodada. Uma vitória diante dos anfitriões pode tirar o Brasil do caminho de rivais como Polônia, Itália, Estados Unidos e a própria França nas quartas de final.



A FASE regional em Umuarama contemplou quatro modalidades: basquete, futsal, handebol e voleibol, nos naipes feminino e masculino

**TECNOLOGIA
QUALIDADE
SEGURANÇA
AGILIDADE**



TUDO ISSO EM UM SÓ CARTÃO!

ADQUIRA JÁ O SEU!

Umuarama



CURSO TÉCNICO EM ENFERMAGEM

MATRÍCULAS ABERTAS

2022 - TURMA 02 - INÍCIO DAS AULAS: SETEMBRO

(44) 3621-9214 (44) 99145-8540

Unidade Shopping Palladium Umuarama



APONTE A CÂMERA DO SEU CELULAR E FAÇA SUA MATRÍCULA AGORA MESMO.



CEMIL
Amor pela vida

Centro de Educação Profissional São Francisco de Assis

AULAS E ESTÁGIOS NO PERÍODO NOTURNO

Infestação predial do *Aedes aegypti* recua a menos de 1%, aponta o Liraa

Ontem (sexta-feira, 8) o Serviço de Vigilância em Saúde Ambiental divulgou o quarto levantamento de índice rápido para infestação pelo *Aedes aegypti* (Liraa) do ano e o resultado foi bem positivo: o percentual de imóveis com larvas do mosquito caiu para 0,7%, dentro do limite seguro estabelecido pela Organização Mundial da Saúde (OMS), de até 1%. Os dados foram coletados por amostragem, entre segunda (4) e quinta-feira (7) desta semana.

Nas mais de 60 localidades em que a cidade é dividida, apenas dez apresentaram infestação – em 50 não foram encontradas larvas. Houve infestação em 10% dos imóveis visitados na região da Escola

Senador Souza Naves, 8% no Jardim São Caetano, 6,9% no Petrópolis e 5,1% no Aratimbó. Nas regiões do Jardim Arco Íris, Colégio Monteiro Lobato, Escola Paulo Freire, Parque Grevileas e jardins Império do Sol e Verde Vale o índice variou entre 2% e 4,2%.

“Essas regiões receberão atenção especial dos agentes de combate a endemias nos próximos dias, para debelar a infestação do mosquito da dengue. Mas graças ao trabalho realizado nas últimas semanas, intensificação das vistorias, recolhimento de materiais que acumulam água e aplicação do fumacê, o índice geral caiu de 2,3% no terceiro Liraa (apurado entre 7 e 11 de março) para 0,7% agora”,

explicou a coordenadora da Vigilância Ambiental, Renata Luzia Ferreira.

Já na avaliação por UBS, dez unidades básicas de saúde zeraram o índice, sete ficaram entre 0,7% e 2% e apenas na UBS San Remo a situação foi mais crítica, com infestação predial em 5,1%.

NOVOS 30 CASOS

Já o total de casos de dengue acumulados no ano epidemiológico chegou a 1.419 nesta semana, com o acréscimo de 30 casos confirmados entre domingo (3) e esta sexta-feira (8). Há ainda oito suspeitas aguardando resultado de exames e 1.506 já foram descartadas, do total de 2.933 notificações registradas desde

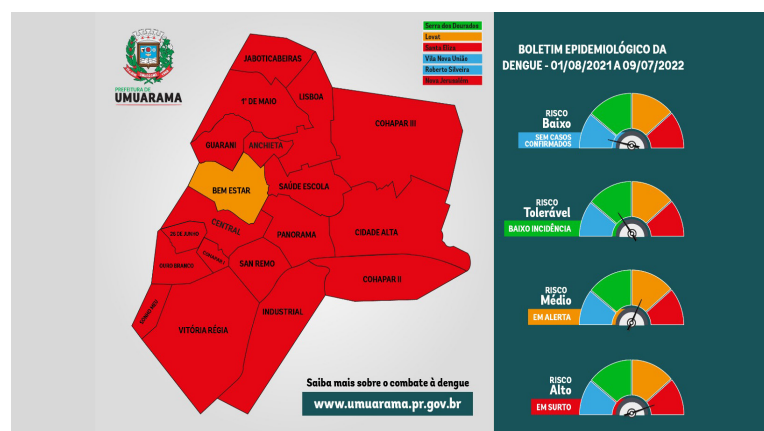

agosto do ano passado.

Até o momento ocorreram cinco casos de dengue com sinais de alarme, dois casos graves e duas mortes foram confirmadas pela Secretaria de Estado da Saúde (Sesa) em Umuarama.

À exceção da UBS Bem-Estar (que permanece em

situação de alerta), todas as unidades básicas de saúde da cidade, do distrito de Santa Eliza e da localidade Nova Jerusalém enfrentam surto de dengue. A UBS de Lovat está em alerta e a situação é tranquila apenas nos distritos de Serra dos Dourados, Vila Nova União e Roberto Silveira.

Nova diretoria da Aciu reafirma parceria com Procon Umuarama



ALÉM de reafirmar a parceria, o encontro teve o objetivo de apresentar projetos para informar empresários sobre direitos, deveres e obrigações

Membros da nova diretoria da Aciu (Associação Comercial, Industrial e Agrícola de Umuarama) visitaram a Secretaria Municipal de Proteção e Defesa do Consumidor – Procon Umuarama. Além de reafirmar a parceria entre as instituições, o encontro também teve como objetivo apresentar projetos e ações que podem ser realizadas em conjunto para levar informações a empresários sobre direitos, deveres e obrigações sobre o tema defesa do consumidor.

O secretário Deybson Bitencourt conta que, além de conhecer o espaço e a estrutura do Procon, os empresários também elogiaram a parceria que existe entre a administração municipal a entidade empresarial. “A Aciu participa

do Conselho Municipal dos Direitos do Consumidor como membro. E o destaque fica por conta também da participação do departamento jurídico da entidade como membro da Junta de Recursos Administrativos em sede de 2º grau, que revisa a decisão de 1º grau proferida pelo secretário”, detalha Bitencourt.

Miguel Fuentes Romero Neto, presidente da Aciu, comentou que propôs o encontro exatamente com o objetivo de trabalhar em conjunto com o Procon na prevenção de demandas. “A defesa dos direitos do consumidor é tema recorrente em reuniões com os associados, desta forma, conhecer de perto o trabalho realizado por toda a equipe de profissionais do Procon é muito importante”, pontuou.

Estrada divisora recebe readequação até Três Placas

A estrada divisora (entre os Umuarama e Maria Helena), no trecho entre a rodovia PR-580 e a Estrada Boiadeira (BR-487), na localidade Três Placas, está recebendo um serviço especial de readequação que vai deixá-la muito próximo de uma vai pavimentada. O prefeito Hermes Pimentel visitou a obra nesta semana e ficou bem

satisfeito com a qualidade do trabalho, realizado pela equipe da Secretaria Municipal de Serviços Rodoviários.

O diretor de Conservação de Estradas Rurais, Gedalvo Pires Gomes, explicou que a estrada recebeu correções no leito, compactação, aplicação de cascalho e uma cobertura em fresado asfáltico – um processo

que permite reaproveitar material resultando da demolição de trechos asfaltados. Por fim a via deve receber uma faixa de grama nas laterais, com cerca de dois metros de largura.

O serviço será executado em cerca de 3 km, porém também haverá readequação em mais sete quilômetros, recuperando os trechos mais

críticos da estrada, que liga a sede ao distrito de Vila Nova União. “O fresado é uma doação do Estado, por meio do Departamento de Estradas de Rodagem (DER), a pedido do deputado estadual Delegado Fernando, após uma solicitação nossa. Já o cascalho, a mão de obra e o maquinário utilizado são recursos do

município”, lembrou o prefeito.

A estrada foi escolhida para receber o serviço devido à sua importância no transporte da produção agropecuária, à ligação entre as comunidades rurais e a cidade e ao transporte escolar. As obras foram iniciadas na terça (5), e a previsão é que estejam concluídas na próxima semana.

Construção da nova Sala Aré está próxima da conclusão

A antiga Sala Aré, utilizada por muitos anos para educação ambiental na entrada do Bosque dos Xetá, deu lugar a um novo espaço aberto e coberto com telhas de barro, que logo contará com iluminação e pontos de energia elétrica, além de banheiros e uma guarita em alvenaria para alojamento do vigia. As obras atingiram cerca de 80% de execução e a previsão é de que estejam concluídas aproximadamente em 30 dias.

Conforme a Secretaria Municipal de Obras, o projeto vai modernizar e valorizar o chamado Bosque do Índio, um dos principais cartões-postais de Umuarama, muito utilizado para caminhadas e contato mais próximo com a natureza.

Após a demolição, o terreno foi regularizado e um dos últimos serviços será o plantio de grama e ajardinamento.

A obra compreende a construção de banheiros em alvenaria com piso e revestimento em porcelanato, janelas de alumínio e laje em concreto, estrutura em madeira de eucalipto tratado e envernizado e cobertura em telha cerâmica portuguesa, além de novas instalações elétricas e sanitárias, plantio de flores e calçadas para passeio em paver.

A mudança foi aprovada pelo prefeito Hermes Pimentel. "A antiga Sala Aré era coberta sapé, que deteriorava muito rápido e causava transtornos. Nesta nova proposta, decidimos colocar telhas e fazer uma

cobertura resistente sobre todo o pátio, oferecendo mais conforto aos usuários", relatou. O espaço poderá ser utilizado pela comunidade em encontros, como apoio em visitas ao bosque e também para a educação ambiental, podendo receber grupos de alunos para aulas ao ar livre.

A nova edificação tem 181,45 m² e o investimento do município, que inicialmente seria de R\$ 222,4 mil, aumentou para R\$ 277,2 mil com a inclusão da guarita e algumas adequações que geraram aditivo.

A obra praticamente finaliza a revitalização do Bosque dos Xetá, executada pela administração municipal nos últimos anos, que contou com



O PROJETO vai modernizar e valorizar o Bosque, muito utilizado para caminhadas e contato mais próximo com a natureza

a implantação de um canal aberto de drenagem pluvial no interior da mata, construção de nova pista de caminhada, cercamento em gradil

galvanizado e iluminação em LED, bem como ampliação da rede de galerias pluviais e recapeamento da avenida Presidente Castelo Branco.

Palavras cruzadas

Cargo do substituto do chefe da nação	(?) Costa, cantora Recente; moderno	Aquelas de quem se fala	Suar Preposição de lugar	Conjunto de duas vozes	"(?) Cara Sou Eu", sucesso do Rei
Significa "siga" (Trânsito)		Cruéis; perversos Resto de uma vela			
Goma; grude			Laços apertados Peças da sinuca		
Erico Verissimo, romancista		Divide a quadra de tênis (pl.)			
			Observação (abrev.) Item colado em cartas	"God (?) the Queen", hino inglês	
Confrontar; fazer objeções	Pano usado por mecânicos (pl.)				Parte mais colorida da borboleta
Cor da farda do Exército Brasileiro	"Nada", na linguagem da internet		Aparência; (fig.) Desprovido de		
A comida que não foi temperada					Parar de chover
		Arrasta- (?) forró Uma centena		Rente (o corte de cabelo)	
Somar, em inglês	Inconsciência (Med.)			Transfere para uma data posterior	Energia captada por videntes
Local do Aconchagua	De + os (Gram.)		Recipiente de tinta (?) -line: conectado		
(?) da carochinha: história infantil				Dispositivo contraceptivo interno	
Afastar; apartar	Origenes Lessa, romancista		Cura-se de doença ou ferimento		
Vitamina da banana					

BANCO / on. 3/add. 4/save. 5/andres. 7/estopas.

Horóscopo semanal do dia 09 ao dia 15 de julho

ÁRIES

21/3 a 20/4

Precisando de uma grana extra com urgência urgentíssima, minha consagrada? Aproveite que o seu Marte desembarca no setor financeiro e dá gás de sobra para ir atrás do dinheiro. E a paixão, tem novidade, João? Tem sim, bebê, e tô vendo surpresinha gostosa em reencontro inesperado, ainda mais no domingo.

TOURO

21/4 a 20/5

Ta aí uma semaninha na medida exata para você agilizar seus interesses, tourinha! Marte começa a brilhar no seu signo e forma aspecto maravigold com Mercúrio, que também muda de cenário e turbina a sua habilidade para lacrar, lucrar e convencer. A Lua também cresce no céu e aumenta as suas chances de sucesso no trabalho.

GÊMEOS

21/5 a 20/6

Novidades chegam das estrelas nessa semana agitada e tô vendo dinheirinho no seu horizonte, minha consagrada! Mercúrio desembarca em sua Casa da Fortuna e fecha parceria com Marte, apontando ganhos inesperados e negociações vantajosas. Saúde firme e contatinhos pra lá de animados graças à Lua Crescente no seu paraíso.

CÂNCER

21/6 a 21/7

E aí, tudo certinho minha querida caranguejinha? Anda sonhando com uns Pix na conta e melhorias na carreira? Se for, acertou em cheio porque a semana tem boas promessas pra você. Excessos e extravagâncias devem ser evitados ao máximo, principalmente no fds. A vida social fica cheia de estímulos e movimentada as suas paqueras.

LEÃO

22/7 a 22/8

Querendo mudanças e novos horizontes, meu cristalzinho? Pois saiba que você vai contar com todo incentivo para dar uma guinada na vida. Os interesses profissionais e financeiros ganham impulso e você pode consagrar vitórias importantes se seguir os seus instintos. Nesta semana, a Lua Crescente ilumina seus relacionamentos.

VIRGEM

23/8 a 22/9

Semana ótima para quitar pendências, aprender com pessoas experientes e ousar mais em suas iniciativas, virginianjo. Como a Lua cresce no setor da bufunfa, são grandes as chances de incrementar seus ganhos, ainda mais se apostar nas suas ideias engenhosas e criativas. No amor, a vida a dois fica blindada e você vai se sentir nos braços da paz com seu momozin.

LIBRA

23/9 a 22/10

Está à espera de notícias boas, librinha? Então toma! Novidades estimulantes chegam de Mercúrio e Marte, que mudam de cenário e anunciam uma semana promissora na carreira e nos negócios. Pode ter resultados satisfatórios em reuniões e conversas sobre benefícios ou correção salarial. A Lua Crescente em seu signo deixa seus talentos em evidência.

ESCORPIÃO

23/10 a 21/11

Preparada para lacrar e lucrar, minha consagrada? Tô vendo aqui que é isso que pode acontecer se você investir em parcerias no trabalho. Marte promete mudanças em suas relações profissionais e dá determinação de sobra para você realizar acordos que podem ser muito vantajosos. No amor, Sol e Netuno enchem a bola de quem está a fim de conquista e o crush pode cair de amores no fds.

SAGITÁRIO

22/11 a 22/12

Precisando dar um gás no serviço para colocar os deveres e responsabilidades em ordem, meu cristalzinho? Aproveite as energias de Marte, que dá um baita incentivo para os seus interesses de trabalho e troca likes com Mercúrio. Pena que o amor não tá com essa bola toda e pode ter umas ziquinhas no fds. Evite criar altas expectativas na paquera.

CAPRICÓRNIO

23/12 a 20/1

As notícias astrais não poderiam ser mais estimulantes e quem puxa a fila é Marte, que entra no seu paraíso. Isso significa que a sorte vai soprar em sua direção e você pode acelerar o passo para resolver uma porção de interesses, principalmente na vida doméstica e familiar. De quebra a Lua Crescente promete mais reconhecimento e prestígio na carreira.

AQUÁRIO

21/1 a 19/2

Aquarianes amam boas novas e o cardápio está farto nesses dias. Várias mudanças acontecem no céu dessa semana e as principais vão influenciar diretamente os assuntos de trabalho. Fase propícia para quem procura emprego arranjar uma vaga. Nos contatos, a palavra final vai ser sua, só procure ter mais tato e evite se impor no sábado, quando tretas podem rolar.

PEIXES

20/2 a 20/3

Acendendo vela para o santo dar uma ajudinha com as contas, bebê? Pode acender, mas se depender das estrelas nem precisa porque a semana vai ser bem positiva! Mercúrio entra no setor mais benéfico do seu Horóscopo, sorri para Marte e enche a sua bola em matéria de dinheiro, peixinha!



Horóscopo nascido em 9 de julho

Os nascidos no dia 9 de julho são do signo de Câncer com a personalidade de Câncer – Carneiro. São sentimentais e amorosos, ligados demais à própria família. Agem como uma forma de guia, padrinho e protetor, sobre os quais mantêm liderança e poder. Seu número principal, do dia do nascimento é o 13, formado de Sol, 1 e de 3, Júpiter. São dois astros de poder e de liderança, cada um na sua área. Juntos formam o 4, de Urano, que os ligam à tecnologia e à modernidade, a informática e ao progresso.



Horóscopo nascido em 10 de julho

Os nascidos no dia 10 de Julho são do signo de Câncer, com a personalidade de Leão. São pessoas de sorte e privilegiadas em vários sentidos. Encontram sempre portas abertas e oportunidades na vida. Devem estudar e investir em seu grande potencial, afim de que tirem bom proveito das oportunidades e chances de trabalhos e de grandes negócios. Seu número principal é o 14. A soma dá o 5, de Mercúrio, que lhes confere inteligência, raciocínio rápido, boa memória e facilidade para aprender tudo o que lhes for ensinado.



Horóscopo nascido em 11 de julho

Os nascidos no dia 11 de Julho são do signo de Câncer com a personalidade Virgem. Eles são inteligentes e perspicazes, espertos e cientes de tudo o que acontece ao seu redor. São muito bem informados, pois vivem ligados aos acontecimentos. Sua comunicação é excelente, sua presença é jovial e alegre. Seu número principal é o 15, formado de 1, Sol e de 5, Mercúrio. Juntos formam o 6, de Vênus, que lhes dá coração bondoso, que os fazem amorosos e apaixonados, inconstantes e volúveis.

PE. REGINALDO MANZOTTI
O PODER DA CURA

JÁ NAS BANCAS E LIVRARIAS!

[/editorapetra](#) [/editorapetra](#)

Solução anterior

	A		G	C	
P	R	Z	E	R	O
R	E	D	A	L	M
B	E	I	R	A	P
S	A	I	R	P	R
I	A	C	E	I	T
D	I	N	A	M	I
P	I	S	A	D	A
A	C	A	P	A	N
R	A	M	C	A	Q
I	A	B	R	I	U
R	O	L	R	S	E
M	O	N	U	M	E
B	E	M	U	T	E

Audi lança A3, A4 e A5 no Brasil com motores mais modernos e sustentáveis

DIVULGAÇÃO

A Audi do Brasil anuncia a renovação da sua linha de modelos A3, A4 e A5, que acabam de receber propulsores mais modernos e eficientes, alinhados às novas exigências da fase L7 do Programa de Controle da Poluição do Ar por Veículos Automotores (Proconve). Com as atualizações na motorização, os integrantes da família A ficaram mais potentes e com menor emissão de poluentes.

A apresentação dos novos veículos foi realizada na 1ª edição do Festival Interlagos, evento de experiência que ocorre no autódromo, em São Paulo, que começou quinta-feira e termina neste domingo. Ao todo, o evento contará com mais de 500 convidados da marca que poderão colecionar experiências de pista inesquecíveis no mais famoso autódromo do País. Além da família A, Os esportivos RS e-tron GT, e-tron S Sportback, RS 6 Avant, RS 5 Sportback, além do Q5 Sportback e do novo Q3 Sportback fabricado no Brasil são alguns dos modelos que estarão nas pistas.

“Estamos vivenciando mudanças profundas na indústria automotiva em direção à mobilidade sustentável e estamos orgulhosos em ser parte atuante nessa transformação, oferecendo o portfólio mais completo do mercado automotivo de luxo com opções elétricas, híbrida e a combustão cada vez mais eficientes e adequadas às normas de emissão”, afirma Daniel Rojas, CEO da Audi do Brasil.

NOVA FAMÍLIA A

Modelo mais vendido da história da marca no país, o

Audi A3 ganhou atualizações no consagrado propulsor 2.0 S line TFSI S tronic, disponível nas versões Sedan e Sportback. O propulsor teve um ganho na potência de 190 cavalos e 320 Nm de torque para 204 cavalos e 300 Nm de torque e um sistema híbrido leve de 48V. Com as mudanças, o veículo reduziu as emissões de poluentes e preservou sua performance esportiva, com aceleração de 0 a 100 km/h em 7,4 segundos. A transmissão é S tronic de sete velocidades.

Já o prestigiado sedã médio A4, o modelo mais vendido da Audi no mundo, também recebeu atualizações na motorização, elevando a potência do motor 2.0 TFSI de 190 cavalos e torque de 320 Nm para 204 cavalos e 320 Nm, que atua em conjunto com a transmissão S tronic de sete velocidades. O novo conjunto tornou o veículo mais rápido e eficiente, baixando a sua aceleração de 0 a 100 km/h de 7,3 para 7,1 segundos.

Com seu visual cupê que mistura esportividade e elegância, o Audi A5 completa a renovação de motores da família A com atualizações em seu propulsor 2.0 TFSI, que passou de 190 cavalos e 320 de torque para 204 cavalos e 320 Nm de torque. Os ajustes fizeram a aceleração de 0 a 100 km/h do modelo cair de 7,3 para 7,2 segundos. Assim como os irmãos mais novos, o modelo é equipada com a transmissão automática S Tronic de dupla embreagem e sete velocidades.

AUDI A3 SEDAN E SPORTBACK

Os novíssimos Audi A3 Sedan (segunda geração) e

Sportback (quarta geração) chegaram ao país em meados de 2021 com um design completamente renovado, tecnologias inéditas e uma vasta lista de equipamentos de conveniência, segurança e conectividade. O visual externo adotou a nova linguagem visual da montadora das quatro argolas, com faróis e lanternas Full LED, ampla grade frontal singleframe e entradas de ar avançadas na dianteira.

Produzidos em Ingolstadt (Alemanha), sede global da Audi, os modelos oferecem itens de série como painel de instrumentos Audi Virtual Cockpit de 12,3 polegadas e Display sensível ao toque de 10,1 polegadas. Na versão Performance Black, há bancos dianteiros esportivos e elétricos e teto solar elétrico panorâmico, entre outros. Os opcionais incluem sistema de som Bang&Olufsen 3D, faróis LED Matrix, conjunto de luzes ambiente e Pacote S line, que torna a cabine ainda mais esportiva.

Em relação às dimensões, a carroceria Sportback tem 4,34 metros de comprimento, 1,82 metro de largura, 1,43 metros de altura e 2,64 metros de entre-eixos. O espaço do porta-malas é de 380 e 1.200 litros, com os bancos inclinados. No Sedan, o comprimento sobe para 4,50 metros e a capacidade regular do porta-malas é de 425 litros.

AUDI A4 SEDAN E A5 SPORTBACK

Com 28 anos de história e mundialmente respeitado por sua elegância e versatilidade, o Audi A4 chegou renovado ao país no final de 2020. O visual do modelo é moderno e sofisticado, com faróis em



Veículos da Família Audi lançados no Festival Interlagos, que vai até domingo no Autódromo de Interlagos, em São Paulo

LED e grade singleframe na dianteira. Na lateral, destaque para os contornos sobresalentes acima das rodas e pela linha inferior marcando o entre-eixos.

Na cabine, o painel central oferece uma tela sensível ao toque com o sistema de conectividade Audi MMI Plus, com informações projetadas na tela de alta resolução com 10,1 polegadas.

O modelo é oferecido em duas versões: Prestige, e S Line. As versões Prestige trazem itens como o painel de instrumentos Audi Virtual Cockpit Plus de 12,3 polegadas, ar-condicionado automático e o sistema Audi drive select com cinco modos de condução: automatic, efficiency, comfort, dynamic e individual. Já a versão S Line traz itens como bancos esportivos dianteiros elétricos, controle de cruzeiro adaptativo, teto solar elétrico, faróis Full LED e aviso de saída de faixa.

O novo Audi A5 Sportback

desembarcou no início de 2021 no mercado nacional. O visual do modelo traz a nova linguagem visual da Audi e saídas de ventilação acima da grade que foram inspiradas no clássico Audi Sport quattro de 1984. A musculatura no capô o diferencia de outros modelos da marca ao agregar um aspecto de força e esportividade. Na traseira, destaque para as pontes de escape trapezoidais e assinatura ótica com lanternas traseiras de LED e setas dinâmicas.

Na cabine, o visual é marcado por linhas horizontais e itens de conectividade como o novo display sensível ao toque MMI com tela em alta resolução de 10,1 polegadas. O modelo ainda conta com o Audi Virtual Cockpit Plus de 12,3 polegadas, com três modos de apresentações diferentes, posicionado logo atrás do volante multifuncional. O veículo é comercializado na versão S line.

PREÇOS PÚBLICOS SUGERIDOS ATUALIZADOS (JULHO/2022)

A3 Sedan e Sportback

- A3 Sedan 2.0 S line TFSI S tronic (22/22): R\$ 269.990,00
- A3 Sportback 2.0 S line TFSI S tronic (22/22): R\$ 269.990,00
- A3 Sedan 2.0 Performance Black TFSI S tronic (22/22): R\$ 289.990,00
- A3 Sportback 2.0 Performance Black TFSI S tronic (22/22): R\$ 289.990,00

A4 Sedan

- A4 Sedan Prestige 2.0 TFSI S tronic (22/22): R\$ 294.990,00
- A4 Sedan S line 2.0 TFSI S tronic (22/22): R\$ 317.990,00

A5 Sportback

- A5 Sportback S line 2.0 TFSI S tronic (22/22): R\$ 351.990,00

HOSPITAL DO CÂNCER
UOPECCAN

Ação Entre Amigos

Sua doação será destinada para a manutenção do Complexo Hospitalar e Casa de Apoio!

Sorteio 30/11/2022
pela extração da Loteria Federal



1º Prêmio: Lancha motorboat Evinrude 225



2º Prêmio: Fiat Mobi EASY 1.0 FLEX MANUAL, Ano 2021, Modelo 2022



3º Prêmio: Motocicleta CG 160cc START - Ano/Modelo 2022



4º Prêmio: Televisor 43"

*IMAGENS ILUSTRATIVAS

Adquira o cupom no valor de R\$ 210,00.

CASCVEL

(45) 2101-7022 | (45) 98408-4148 (WhatsApp)

UMUARAMA

(44) 2031-0794 | (44) 99116-7662 (WhatsApp)

Instalação do Parque Tecnológico

A criação do Parque Tecnológico de Umuarama deu mais um passo ontem (8) em encontro do secretário-executivo do Sistema Estadual de Parques Tecnológicos do Paraná (Separtec), José Maurino Oliveira Martins, o prefeito Pimentel, o secretário Marcelo Adriano e representantes das instituições de ensino superior do município e do Núcleo Regional de Educação (NRE).

A ideia é agregar paranaenses para o desenvolvimento de pesquisas que atendam às necessidades do setor produtivo, refletindo no

desenvolvimento econômico-social da região e do Estado. Os parques são ambientes favoráveis de apoio ao fortalecimento da competitividade empresarial, com ações voltadas à inovação e disseminação do conhecimento, por meio da interação entre empresas, universidades e centros de pesquisa.

O parque terá laboratórios de pesquisa das universidades e a incubadora tecnológica para instalação das 'startups' (empresa jovem com modelo de negócios repetível e escalável, focada em soluções a serem desenvolvidas e



JOSÉ A. SABINO/SECOM

O PARQUE terá laboratórios de pesquisa das universidades e a incubadora tecnológica para instalação das 'startups'

ligada a inovação).

A preocupação do prefeito com o futuro dos jovens também foi destacada pelo secretário.

José Maurino informou que

dos 18 parques tecnológicos credenciados no Paraná, oito já estão funcionando, cinco estão em fase de implantação e outros cinco em planejamento – caso de Umuarama.

EXTRAVIO DE ALVARÁ JOÃO MILOCO, inscrita sob nº CNPJ 75.758.318/0001-35, estabelecido na Rua Javari, 1651, Zona 7, CEP 87503-400, na cidade de Umuarama, Estado do Paraná, comunica para devidos fins o extravio de seu alvará nº 18.728/1994. Com esta publicação o mesmo torna-se sem valor legal e comercial.



EDITAL DE CONVOCAÇÃO – ASSEMBLÉIA GERAL ORDINÁRIA

O Presidente da SRU-SOCIEDADE RURAL DE UMUARAMA, inscrita no CNPJ/MF sob n.º 80.293.004/0001-44, MILTON GAIARI, portador da CI. RG. n.º 1.421.066/Pr, e CPF/MF n.º 151.087.161-68, no uso das atribuições legais conferidas pelo Art. 34.º do Estatuto Social, CONVOCA os associados para se reunirem em AGO-ASSEMBLÉIA GERAL ORDINÁRIA, com base no Art. 32 do Estatuto Social, a realizar-se na Sede Administrativa da entidade no Parque de Exposições Dario Pimenta Nóbrega, sito à Rodovia PR 323, Km 304, CEP-87.502-970, Umuarama, Pr, no dia 22 de Julho de 2022, em primeira convocação às 16h00min, com a presença da metade mais um dos associados com direito a voto, e, em segunda convocação às 16h30min, no mesmo dia e local, com a presença de qualquer número de associados com direito a voto, respeitando-se o limite mínimo de associados com direito a voto, nos termos do Parágrafo Único do Art. 33.º do Estatuto Social, a fim de deliberarem sobre a seguinte **ORDEM DO DIA**:

- A) Prestação de Contas da Administração.
- B) Aprovação do Balanço e suas Demonstrações Contábeis do Ano Calendário de 2021.
- C) Assuntos gerais de interesse da Sociedade Rural de Umuarama (SRU).

Umuarama, Pr, 05 de Julho 2022.

Milton Gaiari
Diretor Presidente

Edson Assis Bastos Junior
Diretor Secretário

Parque de Exposições Dario Pimenta Nóbrega
Rod. PR 323 - Km 304 - Caixa Postal, 499 - CEP 87502-970 - Umuarama - Paraná - Brasil
Email: adm@sru.org.br - Fone/Fax: (44)3621-9500
www.expoumuaramaoficial.com.br

SEMINOVOS



COM GARANTIA DE QUALIDADE

CARROS	ANO	COR	OPCIONAIS	VALOR
AMAROK V6 HIGH	18/19	PRATA	COMPLETO, AUT, COURO	R\$ 214.900,00
AMAROK V6 EXTREME	19/19	BRANCO	COMPLETO, AUT, COURO	R\$ 249.900,00
BOLT PREMIER 100% ELETRICO	20/20	PRETO	COMPLETO, AUT, COURO, ELETRICO	R\$ 259.900,00
CIVIC EXL CVT	19/19	BRANCO	COMPLETO, AUT, COURO	R\$ 119.900,00
COBALT 1.8AT LTZ	17/18	BRANCO	COMPLETO, AUT	R\$ 66.900,00
CRUZE LT TURBO	18/19	PRATA	COMPLETO, AUT, COURO	R\$ 107.900,00
CRUZE LTZ TURBO	18/19	PRETO	COMPLETO, AUT, COURO	R\$ 109.900,00
CRUZE LTZ TURBO	19/19	BRANCO	COMPLETO, AUT, COURO	R\$ 112.900,00
CRUZE LTZ TURBO	19/19	PRETO	COMPLETO, AUT, COURO	R\$ 114.900,00
CRUZE SPORT6 PREMIER	20/20	MARROM	COMPLETO, AUT, COURO, TS	R\$ 134.900,00
EQUINOX 2.0 TURBO LT	17/18	BRANCO	COMPLETO, AUT, COURO	R\$ 119.900,00
ONIX 1.4AT LT	17/18	PRETO	COMPLETO, AUT	R\$ 67.900,00
ONIX JOY BLACK	21/21	BRANCO	COMPLETO	R\$ 69.900,00
RANGER XLT	15/16	PRETO	COMPLETO, AUT, COURO	R\$ 154.900,00
RANGER XLS	19/20	PRETO	COMPLETO, AUT, COURO	R\$ 193.900,00
RENEGADE SPORT AT	21/21	CINZA	COMPLETO, AUT	R\$ 103.900,00
S10 2.5 FLEX LTZ 4X4	18/19	BRANCO	COMPLETO, AUT, COURO	R\$ 167.900,00
S10 2.5 FLEX LTZ 4X4	20/21	PRATA	COMPLETO, AUT, COURO	R\$ 199.900,00
S10 2.8 HIGH COUNTRY 4X4	18/19	BRANCO	COMPLETO, AUT, COURO	R\$ 219.900,00
S10 2.8 HIGH COUNTRY 4X4	19/20	BRANCO	COMPLETO, AUT, COURO	R\$ 239.900,00
S10 2.8 LTZ 4X4	19/19	PRATA	COMPLETO, AUT, COURO	R\$ 204.900,00
S10 2.8 LTZ 4X4	19/20	PRATA	COMPLETO, AUT, COURO	R\$ 216.900,00
S10 2.8 LTZ 4X4	20/21	CINZA	COMPLETO, AUT, COURO	R\$ 244.900,00
TRACKER 1.4T PREMIER	17/18	BRANCO	COMPLETO, AUT, COURO, TS	R\$ 102.900,00
TRACKER 1.2T PREMIER	21/21	BRANCO	COMPLETO, AUT, COURO, TS	R\$ 142.900,00

COMPRAMOS SEU SEMINOVO

CONFIRA MAIS OFERTAS EM NOSSO SITE:
WWW.UVEL.COM.BR



3621-3000

SERVIÇOS FINANCEIROS RESPEITE OS LIMITES DE VELOCIDADE



Fale conosco

(44) 9 9881-0502
(44) 2031-0282

Avenida Presidente Castelo Branco, 3370 Sala 01, Umuarama-PR

CONFIRA MAIS IMÓVEIS EM NOSSO SITE:



VENDA SOBRADO RESIDENCIAL PARA VENDA ZONA I

Possuindo características diferenciadas, começando pelos seus 735m² de área construída, divididos em vários cômodos como 01 suíte com closet + 03 suítes convencionais e uma baita piscina privativa.



R\$ 3.300.000,00

WWW.CASTELOIMOBILIARIA.COM.BR

VERANICO

Dias de temperaturas excelentes para qualquer programação, até na próxima semana. A meteorologia acena com duas temporadas de frio a partir do dia 14 de julho e outra em agosto. Nada de guardar os agasalhos. Vamos ver se se confirma...

**Zélia Casoni**

(44) 99966-1716 zeliacasoni@gmail.com

"O homem livre é senhor da sua vontade e escravo somente da sua consciência."
(Desconhecido)

GARRA**ESPERA**

E o impasse envolvendo a compra do Twitter pelo bilionário Elon Musk pode não ter uma resolução positiva. Segundo fontes anônimas do Washington Post, a equipe do empresário concluiu que o número de contas falsas fornecido pela rede social não é verificável, o que pode colocar a venda da plataforma em risco. Logo após o anúncio da oferta de US\$ 44 bilhões, Musk passou a questionar a existência de bots e perfis falsos no Twitter. Segundo análise interna da empresa, menos de 5% das contas ativas são classificadas como spam. Mas, sem provas, o bilionário pode "tomar medidas drásticas". Se desistir da compra, Musk terá que pagar cerca de US\$ 1 bilhão. (Washington Post)

BBB

Pesquisa Datafolha revela que mais de 90% da população de São Paulo, Rio de Janeiro e Minas Gerais aprova a instalação de câmeras em uniformes de policiais. Entre os paulistas, 91% concordam com o uso do equipamento, em teste por batalhões da PM desde 2020. Um estudo recente mostrou queda de 80% nos óbitos provocados pelos agentes monitorados com o dispositivo no estado. No Rio, um dos estados com mais mortes por policiais no país, as filmagens, que só começaram em maio após seguidos atrasos na implementação, são aprovadas por 92%. A tecnologia também é aceita por 92% dos mineiros, que devem contar com o serviço no segundo semestre deste ano. (Folha)

PROJEÇÃO NOVA MONTANA / DESIGN AG

**NOVA MONTANA vai ter o melhor aproveitamento de espaço interno do segmento!**

Na GM, são as pesquisas com o consumidor e os estudos de inteligência de mercado que determinam as características de um carro inédito. É com base nestes levantamentos que os engenheiros e designers se guiam durante todo o projeto. No caso das picapes médio-compactas, a próxima tendência são veículos que ofereçam mais conforto aos passageiros e maior versatilidade para a caçamba – conceito que estreia com a Nova Montana. A futura picape da Chevrolet que chega em 2023. Ao mesmo tempo que o cliente deseja uma picape mais espaçosa, ele se preocupa com estacionamento, e a solução encontrada pelos projetistas foi inovar nas proporções da Nova Montana. O uso de materiais mais leves e resistentes para a carroceria dispensam a necessidade de um motor muito grande para empurrar o veículo. Isso permitiu aumentar a área destinada à cabine sem abrir mão de um amplo volume para carga. "São pelo menos 20 milímetros a mais para o joelho do passageiro traseiro em relação a concorrência, enquanto o espaço frontal e traseiro de cabeça é mais um exemplo de superioridade. A ergonomia é outro destaque deste projeto, que se traduz na melhor acomodação dos até cinco ocupantes." A Nova Montana está em fase final de desenvolvimento e será o próximo integrante da nova família de veículos globais da Chevrolet, já composta pelas atuais gerações de Onix, Onix Plus e Tracker – todos referência em suas respectivas categorias. A futura picape da Chevrolet contará ainda com inovador sistema de conectividade, que será capaz de receber atualizações remotas de software inerentes à arquitetura eletrônica da picape e de aplicativos nativos à central multimídia.

UVEL, A ALEGRIA DE SER CHEVROLET!

64 anos
Nossa Gratidão a Você