

Vitória

7



DIVULGAÇÃO

Tribuna

Hoje
NEWS

UMUARAMA, 17/11/2022
Edição 4020 - Ano XII - R\$3,00



Prefeito sanciona a Lei da 'Ambulância Obrigatória' em eventos no Município

O prefeito **Hermes Pimentel** sancionou a Lei que obriga a permanência de uma ambulância, com paramédicos, durante todo o tempo que durar os eventos que tenham público igual ou maior que 800 pessoas. O objetivo é oferecer atendimento de urgência em emergências que

possam ocorrer nesses locais. Já em vigor desde a semana passada, a lei indica também que a responsabilidade de providenciar tanto a ambulância quanto os profissionais é do organizador do evento, seja público ou particular.

PIB 2022 recua em 24 unidades da Federação

2

Recurso de Pozzobom é negado no TJ-PR

3

Antecipado pagamento a hospitais que atendem SUS

4

Paraná é a quarta maior economia do Brasil

5



DANILO MARTINS/OBEMDITO

Confronto

Após uma perseguição, seguida de troca de tiros, no distrito de Serra dos Dourados, um homem morreu. Ele transportava armas de grosso calibre e farta munição quando foi abordado. Ao tentar fugir, sacou uma pistola e foi cercado. Após o confronto, ele foi alvejado e morreu no local. Nenhum policial foi atingido. Além da munição, a polícia apreendeu também um fuzil e uma escopeta. O carro usado pelo bandido era roubado. Seu corpo foi encaminhado ao Instituto Médico Legal de Umuarama para identificação.

6

Emprego temporário

A Agência do Trabalhador estará presente no feirão de vagas de emprego do comércio para contratação de trabalhadores temporários visando as vendas de final de ano. O período que antecede o Natal e o ano novo é um dos grandes 'filões' do comércio local e do setor de serviços.

11

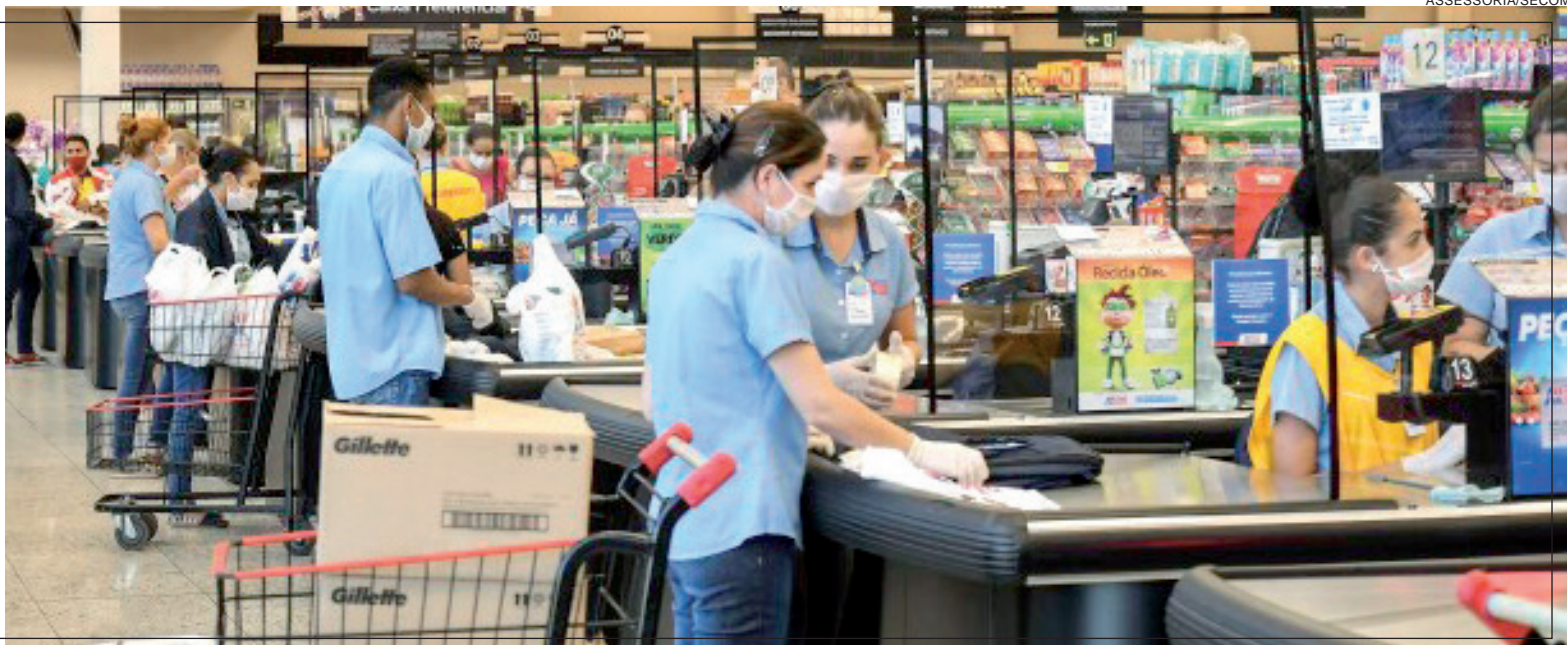

ASSESSORIA/SECOM

Em 2020, 1º ano da pandemia, PIB recua em 24 unidades da Federação

Em 2020, primeiro ano da pandemia de covid-19, o Produto Interno Bruto (PIB, soma dos bens e serviços produzidos no país) do Brasil atingiu R\$ 7,6 trilhões, recuo de 3,3%. Houve quedas no PIB em 24 das 27 unidades da Federação, estabilidade no estado de Mato Grosso e variações positivas em Mato Grosso do Sul (0,2%) e Roraima (0,1%).

As informações constam das Contas Regionais 2020, elaboradas pelo Instituto Brasileiro de Geografia e Estatística (IBGE) em parceria com os órgãos estaduais de estatística, secretarias estaduais de governo e Superintendência da Zona Franca de Manaus (Suframa).

O Rio Grande do Sul teve a maior queda em volume (-7,2%), seguido pelo Ceará (-5,7%), Rio Grande do Norte (-5%), Espírito Santo (-4,4%), Rondônia (-4,4%) e Bahia (-4,4%). Os demais recuos foram em Alagoas (-4,2%), Acre (-4,2%), Pernambuco (-4,1%), Paraíba (-4,0%), Piauí (-3,5%) e São Paulo (-3,5%).

Segundo o IBGE, no Rio Grande do Sul, o resultado foi provocado pela agricultura, que sofreu impacto da estiagem em 2020, e pelas indústrias de transformação,

devido ao segmento de preparação de couros.

No Sudeste, o volume do PIB foi igual ao nacional (-3,3%), com retração mais acentuada no Espírito Santo (-4,4%), seguido por São Paulo (-3,5%), Minas Gerais (-3%) e Rio de Janeiro (-2,9%).

A Região Sul teve a maior queda em volume do PIB (-4,2%), entre 2019 e 2020, devido principalmente ao desempenho do Rio Grande do Sul (-7,2%).

Já o Centro-Oeste foi a região de menor queda em volume (-1,3%), influenciado por Mato Grosso do Sul (0,2%), e Mato Grosso, que se manteve estável.

VARIAÇÕES

Segundo a pesquisa, oito unidades da Federação trocaram de posição no ranking de participação no PIB entre 2019 e 2020. Ao longo da série histórica, iniciada em 2002, apenas em 2014 e 2016 o número de movimentação de posições foi maior. “O Paraná avançou da quinta para a quarta posição, devido ao seu ganho relativo na agropecuária nacional, enquanto no Rio Grande do Sul a perda de posição refletiu sua redução em volume e em participação na mesma atividade”, diz o IBGE.

O Pará, devido ao ganho relativo atrelado às indústrias extrativas, avançou da 11ª para a 10ª posição, ocupando em 2020 a colocação que até o ano anterior era de Pernambuco.

Mato Grosso, que também se destacou em 2020 pelo desempenho da agropecuária, avançou para a 12ª posição, ultrapassando o Ceará, que caiu para a 13ª posição. Mato Grosso do Sul subiu uma posição, para a 15ª, enquanto o Amazonas caiu para a 16ª, pois o primeiro elevou sua participação no PIB de 1,4% para 1,6%, enquanto o segundo manteve-se com 1,5% entre 2019 e 2020.

“Houve muita troca de posição, muito mais que nos anos recentes. Isso é reflexo do primeiro ano da pandemia e da forma como ela ocorreu, diferentemente entre as unidades da Federação. A agropecuária cresceu 4,2%, mas representa cerca de 5% do PIB nacional, enquanto nos estados do Centro-Oeste chega a 20% do valor adicionado, o que compenso parcialmente a queda nos serviços. O Rio Grande do Sul foi um dos poucos estados onde a agropecuária não colaborou, devido a problemas climáticos”, disse a gerente de Contas Regionais do IBGE, Alessandra Poça.

Loterias

Megasena concurso: 2537
12 24 26 31 37 48

Quina concurso: 5999
24 30 33 60 69

Federal concurso: 5715
1º prêmio 79.331
2º prêmio 70.737
3º prêmio 61.340
4º prêmio 30.382
5º prêmio 42.810

Dia de Sorte concurso: 680
04 05 14 16 20 24 28
MÊS DA SORTE: MARÇO

Lotofácil concurso: 2663
01 03 05 06 07 11 12 13
14 16 18 19 21 22 25

Dupla sena concurso: 2443
1º sorteio 05 18 20 23 37 43
2º sorteio 06 10 20 21 25 30

Lotomania concurso: 2391
01 09 13 16 23 40 42 47 55 61
62 66 68 80 84 86 88 94 95 98

Timemania concurso: 1860
36 37 39 44 62 65 74
TIME DO: SÃO BENTO DE SOROCABA

Super Sete concurso: 319
1 2 3 4 5 6 7
00 04 03 02 02 06 04

Nossos resultados são informativos e não substituem os resultados oficiais

PREVISÃO DO TEMPO

Umarama

Quinta: ↑ 30 ↓ 18
Sexta: ↑ 30 ↓ 17
Fases da lua: Minguante (16/11 - 10h29) / Nova (23/11 - 19h57)

Curitiba

Quinta: ↑ 21 ↓ 10
Sexta: ↑ 22 ↓ 9
Fases da lua: Crescente (30/11 - 11h38) / Cheia (08/12 - 01h09)

INDICADORES ECONÔMICOS

DÓLAR 16/11

	% dia	compra	venda	% mês
COMERCIAL	+1,5%	5,3810	5,3820	+4,2%
PTAX (BC)	+0,4%	5,3198	5,3204	+1,2%
PARALELO	+1,6%	5,2600	5,7100	+4,0%
TURISMO	+1,6%	5,2600	5,6900	+4,0%
EURO	+1,1%	5,5337	5,5364	+6,5%

US\$ 1 É IGUAL A: MOEDAS X REAL

libra est.	0,84	libra est.	R\$ 6,33
Euro	0,96	Peso arg.	R\$ 0,033
Peso arg.	162,47	R\$1:	1.345,71 guaranis

POUPANÇA - TR

Período/depósitos...	Poup. antiga	Poup. nova	Rem. básica
	até 3/5/12	part. 4/5/12	
15/10 a 15/11	0,6515	0,6515	0,1507
16/10 a 16/11	0,6515	0,6515	0,1507
17/11 a 17/11	0,6791	0,6791	0,1782
18/10 a 18/11	0,6789	0,6789	0,1780
19/10 a 19/11	0,6794	0,6794	0,1785

BOVESPA 16/11

IBOVESPA:	-2,58%	110.243 pontos
Ações	%	R\$
Petrobras PN	-1,99%	27,15
Vale ON	-1,04%	82,44
Itaú-Unibanco PN	-1,43%	26,27
Magazine Luiza ON	-8,01%	3,33
Hapvida ON	-10,94%	5,70
Embraer ON	+9,94%	14,38

ÍNDICES DE INFLAÇÃO

Índice em %	SET	OUT	ANO	12m
IPCA (IBGE)	-0,29	0,59	4,70	6,47
IGP-M (FGV)	-0,95	-0,97	5,58	6,52
IGP-DI (FGV)	-1,22	-0,62	4,89	5,59

REAJUSTE DE ALUGUÉIS

Índice	SET	OUT	NOV
IGP-M (FGV)	1,0859	1,0825	1,0652
IGP-DI (FGV)	1,0867	1,0794	1,0559

* Correção anual. Multiplique valor pelo índice

TABELA DO IR

BASE (R\$)	Alíq. %	deduzir
Até 1.903,98	-	-
De 1.903,99 até 2.826,65	7,5	142,80
De 2.826,66 até 3.751,05	15	354,80
De 3.751,06 até 4.664,68	22,5	636,13
Acima de 4.664,68	27,5	869,36

Dedução p/dependente: R\$ 189,59; IR 2022: 7ª parcela vence em 30/11, com juros Selic de 6,31%.

SAL. MÍNIMO PR (jan/22 a dez/22)

I	R\$ 1.617,00	III	R\$ 1.738,00
II	R\$ 1.680,80	IV	R\$ 1.870,00

Em reais. *Faixa II: empregados domésticos.

OUTROS INDICADORES

	SET	OUT	NOV
TJLP (%)	7,01	7,20	7,20
Sal. mínimo	1.212,00	1.212,00	1.212,00
UPC	23,54	23,54	23,54

CUSTO DA CONSTRUÇÃO (CUB)

R\$/m2	SET	OUT	%m	%ano	%12m
Paraná	2.212,10	2.212,71	0,03	10,45	11,34
Norte	2.172,65	2.174,01	0,10	11,94	3,66
Oeste	2.248,99	2.249,56	0,03	10,23	10,93

MERC. RURAL

PREÇO PRODUTOR (DERAL/SEAB)

Em 16/11	PR	DIA	30d.	Casc.
SOJA	172,39	1,1%	1,0%	171,00
MILHO	76,59	1,0%	-1,4%	76,00
TRIGO	98,21	-0,3%	4,5%	98,00
BOI GORDO	278,52	0,0%	-2,0%	272,00
SUINO	6,68	0,5%	4,7%	-

Soja, milho e trigo sc 60kg, boi gordo arroba e frango kg

BOLSA DE CHICAGO

Em 16/11	CONT.	FECH.	DIA	30d.
SOJA	jan/23	1.428,25	-29,00	2,5%
FARELO	dez/22	406,60	-3,30	-1,1%
MILHO	dez/22	665,25	-1,50	-3,6%
TRIGO	dez/22	817,50	-10,75	-4,9%

Em Pontos. 1 ponto = 1 centavo de dólar/bushel na soja (27,2kg), milho e trigo (25,4kg) e US\$ tonelada curta no farelo (907kg). DIA: variação em pontos

LOTES/ATACADO (AgDOSSIÊ:DINHEIRO)

Em 16/11	PRAÇA	R\$/sc	SEM	30d.
SOJA	Cascavel	180,00	1,7%	0,6%
SOJA	Paranaguá	191,00	1,6%	0,4%
MILHO	Cascavel	85,00	1,2%	-3,3%

expediente



Direção-Geral
Clarice Roman
Editor-chefe
Alex Miranda
editoria@tribunahoje.jor.br
www.tribunahoje.jor.br

Uma publicação de Jornal Oparana S/A - CNPJ: 21.819.026/0003-06

Redação, administração, publicidade
Rua Des. Lauro Lopes, 3663 - Centro Empresarial Piemont II - Sala 07
CEP 87.501-210 - Umarama/PR
Telefone Central (44) 3056-6050

Emails
editoria@tribunahoje.jor.br
diretor@tribunahoje.jor.br
comercial@tribunahoje.jor.br
assinaturas@tribunahoje.jor.br

REPRESENTANTE NACIONAL
Merconet
(41) 3079-4666

Emendas de bancada e comissões ao Orçamento ultrapassam R\$ 234 bi

Com o fim do prazo para apresentação de emendas à proposta orçamentária para 2023 na segunda-feira (14), um levantamento feito pelas consultorias de Orçamento do Senado e da Câmara dos Deputados aponta que as bancadas estaduais e as comissões permanentes apresentaram 6.575 emendas de despesa ao projeto de Lei Orçamentária Anual (PLN 32/2022). Juntas elas representam R\$ 234,3 bilhões.

Vencida essa primeira etapa, as sugestões dos parlamentares serão analisadas pela Comissão Mista de Orçamento (CMO). A expectativa é que o relator-geral da matéria, senador Marcelo Castro (MDB-PI), apresente um relatório preliminar nesta sexta-feira (18). Segundo a análise das consultorias, as 15 comissões permanentes do Senado apresentaram 68 emendas, que somam R\$ 49,6 bilhões.

Os 81 senadores fizeram 870 sugestões de despesa, no valor de R\$ 1,5 bilhão.

No rol de emendas coletivas apresentadas ao projeto, a área de Cidadania e Esporte foi a mais beneficiada, com R\$ 76 bilhões. Na sequência estão as áreas de Desenvolvimento Regional (R\$ 31,1 bilhões), Saúde (R\$ 26 bilhões) e Economia, Trabalho e Previdência (R\$ 21,4 bilhões).

Quando o assunto é emenda individual, tanto na Câmara como no Senado os parlamentares deram prioridade à Saúde, com R\$ 6,1 bilhões. Na sequência, surgem as áreas temáticas de Economia, Trabalho e Previdência (R\$ 3,7 bilhões), Cidadania e Esporte (R\$ 543 milhões) e Educação (R\$ 288 milhões).

TRANSIÇÃO

Ainda ontem (16), o vice-presidente eleito Geraldo

Alckmin (PSB) se reuniu com o relator-geral do Orçamento de 2023, o senador Marcelo Castro (MDB-PI), para discutir e calcular os gastos da Proposta de Emenda à Constituição (PEC) da Transição. O governo eleito quer um espaço maior no orçamento do próximo ano para incluir a previsão de gastos no programa Auxílio Brasil - que deve ser rebatizado como Bolsa Família - e outras despesas com programas sociais prometidas na campanha pelo presidente eleito.

Para que todas as demandas sejam atendidas, integrantes da equipe de transição, coordenada por Alckmin, já adiantaram que o valor extra para o Orçamento deve ser de mais de R\$ 175 bilhões. O montante preocupa muitos parlamentares e economistas que avaliam que é preciso limitar o valor para garantir o equilíbrio fiscal e não descontrolar as contas públicas.

Recurso de Pozzobom para suspender efeitos da cassação foi negado no TJ

Um recurso apresentado pelos advogados de defesa do prefeito cassado de Umuarama Celso Pozzobom, foi negado por um colegiado do Tribunal de Justiça do Paraná (TJ-PR). A decisão, que ainda não havia sido publicada até o final da tarde de ontem (quarta-feira, 16), teve o resultado apresentado no sistema Projudi (Processo Eletrônico Judiciário).

Consta que às 14h29 da quarta-feira (16), o recurso foi improvido.

Tratava-se de um pedido da suspensão dos efeitos da sessão de cassação de Celso Pozzobom, até que o mérito da sessão fosse julgado. Ou seja, havia uma possibilidade de que o ex-prefeito pudesse retornar à administrar o município, enquanto os méritos da sessão desenvolvida na Câmara Municipal de Umuarama, posse definitivamente reconhecida como válida.

A reportagem entrou em contato com o procurador jurídico do Poder Legislativo, Diemerson



COLEGIADO do TJ nega pedido da suspensão dos efeitos da sessão de cassação, até que o mérito seja julgado

Castilho. Segundo o advogado, ainda na tarde de ontem (16), estava em curso, uma ação anulatória em primeira instância, que segue suspensa, por estar pendente da decisão. “A decisão saiu agora, ‘dizendo’ que o pedido de suspensão dos efeitos da sessão de cassação foi negado por um colegiado de desembargadores do TJ-PR, ou seja, consta que tal recurso foi improvido”.

O procurador lembra que os

trâmites da sessão especial que cassou o mandato do prefeito Celso Pozzobom, seguiu os ritos legais com a rigidez necessária para que a decisão tomada em plenário, fosse realmente definitiva. “Este resultado demonstra a rigidez com que o processo de cassação foi desenvolvido pelos parlamentares e pela equipe jurídica do Poder Legislativo Municipal”, ressalta Castilho.

Giro Político

redacao@tribunahoje.jor.br

DIVULGAÇÃO

Domicílio de Moro

Tramita no Tribunal Superior Eleitoral (TSE) o processo, em grau de recurso, sobre o domicílio eleitoral do senador eleito Sergio Moro (União Brasil-PR). Apesar de o relator já ter sido definido (ministro Raul Araújo), não há data fixada para o julgamento. O vice-procurador-geral eleitoral, Paulo Gonet, se manifestou pela rejeição do recurso. Uma decisão contrária a Moro resultaria em uma nova eleição para o Senado. Como se sabe, Moro mudou o domicílio para São Paulo, mas em junho último foi obrigado a voltar ao Paraná por decisão do TRE-SP, atendendo pedido do PT. No Paraná, o TRE recebeu seis pedidos de impugnação da candidatura, que alegavam que Moro não cumpriu o prazo mínimo de 6 meses de filiação. O TRE entendeu que o requerimento de transferência de domicílio para SP não rompeu o vínculo de residência no Paraná. Moro, então, foi candidato e venceu a eleição para o Senado, derrotando o senador Alvaro Dias (Podemos-PR), que buscava a reeleição.



Ataques verbais

A presidente do Supremo Tribunal Federal (STF), ministra Rosa Weber, voltou a condenar os ataques verbais sofridos por ministros da Corte durante conferência realizada no último fim de semana em Nova York, nos Estados Unidos. Durante a abertura da sessão de julgamento de ontem (16), a presidente reiterou nota à imprensa, divulgada na segunda-feira, na qual afirmou que atos de intolerância e violência moral contra qualquer cidadão são incompatíveis com a democracia. Rosa Weber afirmou que agressões não estão acobertadas pela liberdade de expressão. “A liberdade de expressão, em absoluto, abriga agressões e manifestações que incitem ódio e violência, inclusive moral”, disse.

Dia da Tolerância

A ministra lembrou ainda que o Dia Internacional da Tolerância, proclamado pela Unesco, foi celebrado ontem (16), e afirmou que a tolerância sustenta a democracia e o Estado democrático de direito. “Tolerância não é concessão, condescendência ou indulgência. Antes de tudo é uma atitude ativa de reconhecimento dos direitos humanos universais e das liberdades fundamentais dos outros. Em nenhum caso pode ser usada para justificar violações desses valores fundamentais”, afirmou. Durante o período em que estiveram nos Estados Unidos, Gilmar Mendes, Lewandowski, Barroso e Alexandre de Moraes (presidente do TSE), foram alvos de xingamentos por manifestantes brasileiros.

Articulação I

Na tentativa de conter o protagonismo do Centrão no novo governo, dirigentes do MDB articulam blocos na Câmara e no Senado com partidos de centro-direita, como o União Brasil. O alvo principal é o presidente da Câmara, Arthur Lira (PP-AL), candidato à reeleição, além das comissões da Casa, por onde passam projetos de interesse do governo, como a de Constituição e Justiça e a de Orçamento. A negociação, no entanto, sofre resistências de uma ala do UB, partido que pode integrar a base do governo Lula no Congresso.

Articulação II

O deputado Elmar Nascimento (BA), líder do União, disse ter sido procurado por integrantes da equipe de transição e que vai discutir o apoio a Lula com as bancadas nos próximos dias. Atualmente, a legenda faz parte da base de sustentação do governo de Jair Bolsonaro (PL). Com o partido rachado, Luciano Bivar, presidente do UB, é um dos que almejam comandar a Câmara e tem procurado a ajuda de Lula desde o primeiro turno da eleição. A sigla abriga muitos aliados de Lira, como Elmar, o vice-presidente da legenda, Antonio Rueda, e o presidente da Comissão Mista de Orçamento, Celso Sabino (PA).

PELO
PARANÁADIPR
Associação dos Jornais
e Portais do Paraná

Desembargadores

Dois juízes do Paraná foram nomeados como desembargadores no Tribunal Regional Federal da 4ª Região, em Porto Alegre. O ex-diretor do Foro da Seção Judiciária do Paraná, Marcelo Malucelli, e o ex-juiz da operação Lava Jato, Luiz Antônio Bonat, tiveram os nomes publicados em edição extra do Diário Oficial da União da última sexta-feira.

Afastamento

O Ministério Público Federal no Rio de Janeiro pediu o afastamento imediato do diretor da Polícia Rodoviária Federal, Silvinei Vasques, por 90 dias. O órgão afirma que ele fez uso indevido do cargo para beneficiar a candidatura do presidente Jair Bolsonaro (PL). O documento cita a "intenção clara" de promover "verdadeira propaganda político-partidária e promoção pessoal de autoridade com fins eleitorais".

Nestor Baptista

O conselheiro Nestor Baptista deixa o TCE nos próximos dias. Baptista protocolou pedido de aposentadoria que deverá estar concluída até a próxima semana. Nestor Baptista antecipou a saída do TCE porque foi convidado para ocupar um cargo no governo Ratinho Junior (PSD). Na sua vaga, os mais cotados são o secretário Augustinho Zucchi (Desenvolvimento Urbano e Obras) e o chefe da Casa Civil, João Carlos Ortega.

Startup curitibana

Inspirada nas soluções de gigantes como Facebook e Tinder, a startup curitibana Quero Lar busca resolver os desafios para a locação de um imóvel. A plataforma conecta inquilinos e anunciantes, sejam imobiliárias, corretores ou proprietários dentro de uma rede social especializada no mercado de aluguéis. Para quem se interessar basta acessar o site: querolar.com.br ou entrar em contato pelo Whatsapp: 41-3015-7163.

PIX

O PIX completou dois anos com 138 milhões

de usuários cadastrados atualmente e uma movimentação financeira nos últimos 12 meses equivalente ao PIB do Brasil. Segundo dados do Banco Central, 130 milhões de pessoas, 70% da população bancarizada, fizeram pelo menos um PIX desde novembro de 2020.

Vestibular

A UFPR divulgou o resultado da 1ª fase do vestibular. Quase 40 mil estudantes se inscreveram para o processo seletivo, mas apenas 33 mil compareceram no dia da prova. Acesse a lista dos aprovados: (<https://servicos.nc.ufpr.br/PortalNC/Home>)

Enem 2022

O primeiro dia de prova do Enem neste domingo, 13, teve 26,7% de abstenção. Segundo o Ministério da Educação, dos 3,4 milhões de inscritos, 2.490.880 fizeram a prova – 2.458.504 no modo impresso e 32.376 online. O segundo dia do exame será no próximo domingo, 20. O Inep divulgará os gabaritos até o dia 23 deste mês, conforme previsto em edital.

COP 27

O Paraná e outros três estados (Santa Catarina, Rio Grande do Sul e Mato Grosso do Sul) que integram o Codesul prometeram desmatamento ilegal zero em um protocolo de intenções assinado durante a COP 27 (Conferência do Clima da Organização da ONU. No primeiro semestre de 2022, dados da Fundação S.O.S Mata Atlântica mostraram que o Paraná foi o terceiro estado do Brasil que mais desmatou áreas do bioma.

PR anuncia antecipação do pagamento a hospitais que atendem pelo SUS

O Governo do Estado, por meio da Secretaria de Estado da Saúde (Sesa), antecipa hoje (quinta-feira, 17) o pagamento de R\$ 67 milhões para prestadores de serviços do Sistema Único de Saúde (SUS), referente ao mês de outubro. Normalmente, o pagamento aos hospitais e ambulatórios pelos serviços prestados ao Estado é realizado ao final do mês subsequente. Esta medida financeira é adotada pelo terceiro ano consecutivo pela pasta e permite que as instituições programem melhor suas despesas.

“Os pagamentos antecipados são possíveis em função do planejamento no transcórre do ano e são feitos mediante apresentação da produção. Queremos manter os nossos prestadores e a antecipação dos repasses contribui para um melhor planejamento neste período de final de ano”, disse o secretário da Saúde, Beto Preto.

O repasse dos valores será



GERALDO BUBNIAK/AEN

SERÃO repassados recursos no valor de R\$ 67 milhões para prestadores de serviços do Sistema Único de Saúde (SUS), referente ao mês de outubro

feito para 1.042 prestadores de serviços pela produção contratualizada (resultados obtidos de acordo com as metas estabelecidas nos convênios). Serão R\$ 34,66 milhões para o pagamento das Autorizações de Internações Hospitalar (AIH) e R\$ 30,22 milhões para as despesas dos atendimentos ambulatoriais, totalizando o montante de R\$ 67,88 milhões.

“Desde o início da nossa gestão adotamos esta conduta, valorizando nossos parceiros. Esse valor é referente à média de produção tanto ambulatorial

quanto hospitalar, que foi antecipado da competência outubro. Pretendemos antecipar, também, os pagamentos de novembro e dezembro”, afirmou o secretário.

FILANTRÓPICOS

No início do mês, a Secretaria da Saúde antecipou o repasse de mais de R\$ 27,8 milhões para 41 prestadores de serviços. O pagamento foi direcionado aos hospitais filantrópicos do Paraná e se refere aos resultados obtidos de acordo com as metas estabelecidas nos convênios.

Ponte Brasil-Paraguai está quase finalizada

A construção da Ponte da Integração Brasil-Paraguai, em Foz do Iguaçu, está quase finalizada. A expectativa é que a obra seja entregue ainda este ano. Segundo o último boletim do Departamento de Estradas de Rodagem do Paraná (DER/PR), a conclusão já passa dos 95,5%.

Os últimos ajustes estão sendo executados para entrega da ponte. São serviços complementares, como guarda corpo, instalação dos postes de iluminação, pintura da sinalização e implementação de dispositivos de drenagem. No último mês, o DER/PR finalizou a pavimentação com uma camada de sete centímetros de Concreto Betuminoso Usinado a Quente (CBUQ) sobre as lajes de concreto.

A Ponte da Integração está sendo construída sobre o Rio Paraná, no bairro Porto Meira, próximo à Tríplice Fronteira do Brasil, Paraguai e Argentina. No lado paraguaio, a obra fará ligação com o município de Presidente Franco, vizinho de Cidade de Leste, onde fica localizada a Ponte Internacional da Amizade.



ALBARI ROSA/AEN

A construção é do tipo estaiada e conta com duas torres de sustentação, com 120 metros de altura

PARCERIA

O projeto, iniciado em 2019, é fruto de uma parceria entre o Governo do Estado, o governo federal e a Itaipu Binacional. O DER/PR está executando a obra em ambas as margens. O investimento atualizado até o momento é de R\$ 227 milhões. O objetivo é que a nova ligação seja utilizada para realizar todo o transporte de cargas entre os dois países, aliviando o tráfego da Ponte da Amizade, que irá atender principalmente turistas e passageiros.

A construção é do tipo estaiada e conta com duas torres de sustentação, com 120

metros de altura. A ponte terá 760 metros de comprimento e um vão-livre de 470 metros, sendo o maior da América Latina. Serão duas pistas simples com 3,6 metros de largura, acostamento de três metros e calçada de 1,7 metro nas laterais.

Na nova rodovia de acesso à Ponte da Integração, estão em andamento serviços de terraplenagem nas duas aduanas (Brasil-Argentina e Brasil-Paraguai), nas interseções do acesso à ponte Tancredo Neves e do acesso à Rodovia das Cataratas (BR-469), e na linha geral da rodovia.

Estado ultrapassa RS e vira quarta maior economia do Brasil

O Produto Interno Bruto (PIB) do Paraná totalizou R\$ 487,93 bilhões em 2020 e o Estado alcançou o patamar de quarta maior economia do País, ultrapassando o Rio Grande do Sul. É apenas a segunda vez na história que o Paraná chega a esse posto (a última foi em 2013). Os dados são do Sistema de Contas Regionais (SCR) e foram divulgados ontem (16) pelo IBGE.

O Paraná também registrou em 2020 a maior participação da história na formação do PIB nacional nas duas últimas décadas: 6,412%. Foram produzidos R\$ 487.930.593.783 no Estado de um total de R\$ 7.609.597.000.001 da soma de todos os demais e do Distrito Federal. O recorde anterior tinha sido em 2016 (6,409%). Em 2019 esse indicador ficou em 6,312%.

O governador Ratinho Jr ressaltou que o resultado é marcante do ponto de vista histórico e mostra que a economia paranaense suportou a crise provocada pela pandemia, que chegou ao País em março daquele ano. “Alcançamos esse patamar no segundo ano da gestão, após algumas reformas já implementadas, e em um período muito difícil para todos os segmentos da sociedade. Enfrentamos juntos a batalha da pandemia e mostramos que a política que alia investimentos públicos, atração de novas indústrias e gestão fiscal séria é eficiente e dá resultado”, afirmou.

Em 2020, o Paraná foi superado apenas por São Paulo, Rio de Janeiro e Minas Gerais, unidades da Federação cujas dimensões populacionais são bem maiores. Rio Grande do Sul (5°), Santa Catarina (6°) e Bahia (7°) fecham a lista das melhores colocadas no ranking. Os estados que estão no fim da lista são Roraima, Acre e Amapá.

Segundo o IBGE, assim como em outras 23 Unidades da Federação, o PIB do Paraná

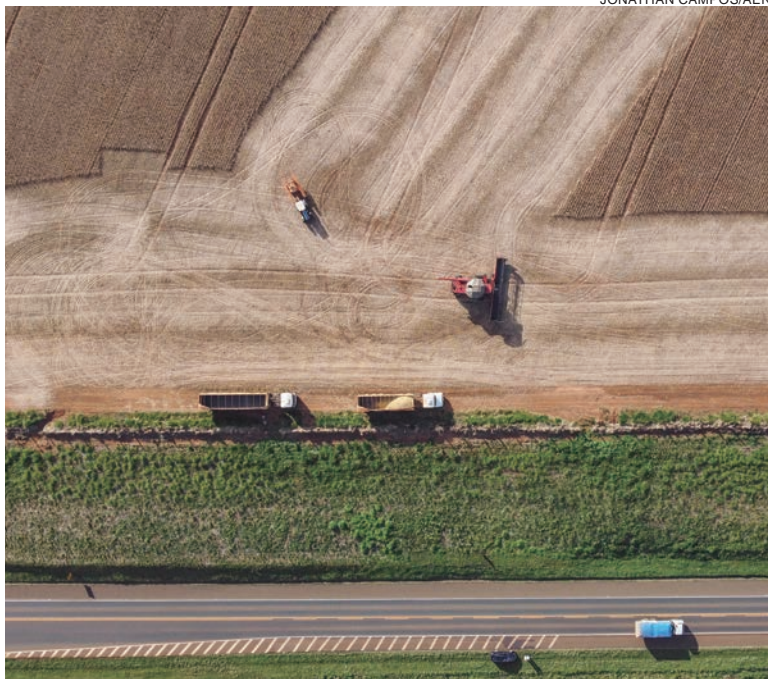

JONATHAN CAMPOS/AEN

O resultado fica marcado na história do Paraná e mostra que a economia do Estado suportou a crise da pandemia, que chegou ao País em março de 2020

recuou 2% em 2020, bem menos do que a economia brasileira, que apresentou retração da ordem de 3,3%. O Rio Grande do Sul teve queda de

7,2%, variação mais baixa do Brasil. Santa Catarina registrou perdas de 2,9%. São Paulo e Minas Gerais tiveram recuos de 3,5% e 3%, respectivamente.

Agro paranaense

A agropecuária foi a atividade econômica que melhor apresentou resultados e, conseqüentemente, suavizou os impactos negativos da crise da Covid-19. Em 2020, o Valor Adicionado Bruto (VAB) do setor, variável que difere do PIB apenas pela não imputação dos impostos, cresceu 20,4%, refletindo principalmente a ampliação da produção de soja. Já o setor secundário do Estado foi prejudicado pela crise hídrica de 2020, o que afetou a produção de energia elétrica, atividade com grande peso na estrutura econômica paranaense. Ou seja, em condições climáticas mais favoráveis, a retração do ramo poderia ter sido menor, assim como a diferença em relação ao PIB nacional poderia ter sido ainda maior. Segundo o Iparades, o resultado demonstra a maior resiliência paranaense diante dos limites impostos a determinadas atividades produtivas ao longo de 2020. “O mercado de trabalho e a diversidade econômica do Paraná foram fundamentais nesse resultado, mostrando poder de transformação. O Estado cresceu em participação nacional, enquanto o Rio Grande do Sul perdeu 0,3 ponto percentual no cenário nacional”, disse Marcelo Curado, diretor-presidente do Instituto.

2020

Outros resultados relevantes de 2020 foram registrados no comércio e na indústria, apesar das perdas no PIB desses dois setores. No primeiro, a receita bruta de revenda de mercadorias atingiu R\$ 373,7 bilhões em 2020, de acordo com dados da Pesquisa Anual de Comércio (PAC), também do IBGE, maior valor entre os estados da Região Sul e terceiro do ranking nacional, atrás apenas de São Paulo e Minas Gerais, que são maiores em termos populacionais. Também foi o maior valor da série histórica, iniciada em 2007. E segundo dados da Pesquisa Industrial Anual (PIA), outro indicador do IBGE, o Estado do Paraná respondeu por 9,2% do emprego da indústria de transformação do País em 2020, com 641.269 pessoas ocupadas no setor. Esse percentual foi o maior da série histórica iniciada em 2007, quando o peso estadual era de 8,1%.

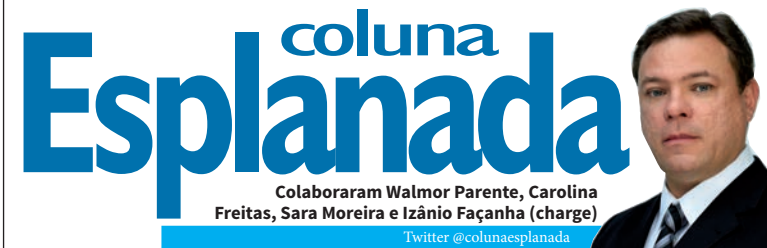

Colaboraram Walmor Parente, Carolina Freitas, Sara Moreira e Izânio Façanha (charge)
Twitter @colunaesplanada

Velhos atores

Nem assumiu o Governo, o presidente eleito Luiz Inácio Lula da Silva e seu séquito já provocaram duas crises passíveis de conseqüências futuras no Governo do PT. Guido Mantega, que vagueia atrás de uma função sem sucesso, aloprou e tentou abater a candidatura de Ilan Goldfajn à presidência do Banco Interamericano de Desenvolvimento, sem qualquer autoridade para isso – movido pelo ciúme. Ilan, ex-presidente do BC, não é bolsonarista apesar de avalizado pelo atual Governo. E Lula não pode ver um jatinho que pula dentro. Não foi diferente na viagem que fez para o Egito, onde foi prestigiar a COP27 a convite da ONU. Viajou no Gulfstream 600, o mais caro do mundo, em companhia do dono, o empresário José Seripieri Jr, proprietário da Qualicorp de planos de saúde. Quando veio a repercussão, o vice Alckmin correu para explicar que foi uma carona (ainda tem a volta) e que Seripieri foi convidado para o evento. O que o empresário entende de meio ambiente é um mistério como sua delação para o MPF, na Lava Jato, que lhe rendeu uma facada de R\$ 200 milhões de multa na conta. A carona de luxo deixou a Qualicorp, que deve se submeter às regras da ANS, na mira da oposição no Congresso: o deputado Sanderson (PL-RS) protocolou na PGR pedido de investigação sobre suspeita de conflito de interesse.

Volta dos amigos

Nomes que já foram importantes em gestões de Lula e Dilma, que andavam anônimos e esquecidos na praça, aparecem na transição e poderão ter cargos importantes no futuro Governo. Entraram nos grupos temáticos os ex-ministros do Meio Ambiente Carlos Minc (Meio Ambiente), da Educação Cristovam Buarque (Relações Internacionais), da Pesca Altemir Gregolin (mesmo tema), dos Transportes Anderson Adauto (Minas e Energia), da Saúde José Gomes Temporão (mesmo tema), da Educação Henrique Paim (mesmo tema). A ex-deputada federal e jornalista Manuela D’Ávila, que virou consultora de campanhas, entrou no GT da Comunicação.

Batalha do Turismo

A entrada de Marcelo Freixo no GT do Turismo na Transição atçou a curiosidade dos próximos de Lula da Silva, que desconfiam de que o aliado carioca possa ser nomeado ministro. Freixo tem a companhia de dois expoentes do setor: a ex-ministra Marta Suplicy – cotada também para voltar ao cargo – e o senador Veneziano Vital do Rego, que representa a forte bancada suprapartidária do Nordeste ligada ao tema. Do setor hoteleiro, apareceu a única representante, Chieko Aoki, fundadora da rede Blue Tree.

S.O.S. Guanabara



O deputado Gustavo Schmidt (Avante-RJ), presidente da Comissão de Defesa do Meio Ambiente da ALERJ, pediu apoio na Capitania dos Portos para vistoria de barcos fundeados na Baía de Guanabara dia 25. Em especial no entorno da Ponte Rio-Niterói. A Baía tem 412 km quadrados, há relatos de centenas de embarcações abandonadas (desde pequenos barcos até navios como o que colidiu à deriva com a ponte) e suspeita de que alguns são usados pelo crime como depósito de armas e drogas.

Só piora

O Monitor do Fogo, do MapBiomas, indica que em outubro deste ano as queimadas no Brasil aumentaram 66%. Neste período, 3,4 milhões de hectares foram queimados (1,3 milhão de hectares a mais do que no mesmo mês de 2021). O Cerrado foi o bioma que mais pegou fogo em outubro: 1,8 milhão de hectares foram atingidos, crescimento de 196% em relação à mesma época do ano passado.

Criminoso 'leva a pior' em confronto contra a PM em Serra dos Dourados

Um homem morreu depois de iniciar um confronto contra policiais militares de Umuarama na tarde de ontem (quarta-feira, 16). A troca de tiros aconteceu no distrito de Serra dos Dourados.

De acordo com os policiais militares, uma equipe da RPA (Rondas e Patrulhamento Automotivo) flagrou um veículo Chevrolet de cor clara seguindo pelo distrito e resolveu iniciar uma abordagem.

Ao notar a aproximação de uma viatura policial, o condutor iniciou uma fuga, até que abandonou o carro no meio da rua e saiu correndo, armado com uma pistola.

Na tentativa de se esconder

dos policiais, o suspeito invadiu uma residência. Uma equipe formada por PMs do Grupo Rotam (Rondas Ostensivas) também estava no local naquele momento e avistou o homem tentando se esconder. Imediatamente um cerco foi montado. Durante o confronto, o suspeito foi alvejado e morreu no local.

Com ele foi encontrada uma pistola de calibre 9mm. Nenhum policial se feriu durante o tiroteio.

O local foi isolado e buscas foram iniciadas no interior do carro usado pelo criminoso. Lá, foram encontradas várias armas.

Segundo os policiais,

houve a apreensão de um fuzil de calibre 556 e de uma espingarda de calibre 12 milímetros, além de dois coletes à prova de balas, 190 cartuchos de calibres 556 e 15 cartuchos calibre 12, além do veículo usado pelo marginal, que, durante uma averiguação, foi constatado que se tratava de produto de roubo.

Depois que peritos do Instituto de Criminalística de Umuarama fizeram um levantamento da cena do confronto, o corpo do homem foi recolhido e encaminhado ao Instituto Médico Legal (IML) para ser necropsiado e aguardar a oficialização da identificação.



ARMAS longas e farta munição foi apreendida pelos policiais depois do confronto que terminou com a morte do homem que levava o arsenal

Disputa por ponto de tráfico pode ter motivado de execução

Apesar de as investigações ainda não terem sido concluídas pela Polícia Civil de Umuarama, a respeito de uma execução praticada por dois homens – ainda desconhecidos – na noite do sábado (13), na avenida dos Tamoyos, existe a possibilidade de que o crime tenha sido motivado por uma disputa de ponto de venda de drogas.

Esta é uma das hipóteses

que, segundo o delegado chefe da 7ª subdivisão Policial (SDP) de Umuarama, Gabriel Meneses, analisa.

Ele revelou ontem (quarta-feira, 16) à imprensa que a família comenta que a vítima, identificada como Leonardo de Andrade Batista, 22, seria usuário de entorpecentes, mas informações que vem sendo estudadas pelos investigadores dão conta de que

a motivação do assassinato, teria sido uma invasão de um ponto de venda de drogas. O delegado revela também que a morte de Leonardo pode ter ligação com outro crime, praticado na madrugada de 7 de novembro que vitimou Anderson Borges, 30. Na ocasião, o cidadão foi morto a tiros perto de uma tabacaria situada à rua Ministro Oliveira Salazar, quando Borges saiu acompanhado do algoz. Depois do homicídio, o autor fugiu em um veículo e não foi identificado.

O delegado reforça que na noite do sábado, Leonardo foi assassinado por disparos de revólver, pois nenhum estojo vazio foi encontrado nas proximidades do local onde aconteceu o crime – na casa da vítima – e que os dois crimes, que podem estar relacionados, ainda estão sendo investigados, pois os inquéritos não foram concluídos.

Homem foi perseguido e executado a tiros no centro de Francisco Alves

O jovem de 22 anos que foi assassinado por volta das 23h da última terça-feira (15) foi identificado no Instituto Médico Legal (IML) de Umuarama. Gerson Saling, foi perseguido e depois executado a tiros por dois homens, ainda desconhecidos da polícia. O crime aconteceu no centro de Francisco Alves (a 70 quilômetros de Umuarama), quando caminhava pelo local.

De acordo com a família de Gerson, o rapaz havia se mudado recentemente àquele município para viver na companhia da namorada. Como ele não possuía um celular, o contato entre a família tornou-se mais raro e eles não souberam dizer se Gerson possuía algum tipo de desavença que possa ter motivado o crime.

De acordo com as informações averiguadas pela polícia, o crime teria sido cometido por uma dupla armada que perseguiu a vítima e abriu fogo em

via pública.

Minutos antes do assassinato, Gerson foi visto caminhando pela via, quando foi surpreendido pelos assassinos, que efetuaram vários disparos. O rapaz morreu no local. Na sequência a dupla fugiu em um automóvel – de modelo não identificado – que estaria prestando apoio ao crime.

A cena foi isolada para que peritos do Instituto de Criminalística da Polícia Civil pudessem coletar indícios a serem encaminhados aos investigadores.

DIVULGAÇÃO



A Polícia Rodoviária Estadual (PRE) apreendeu 502,65 quilos de maconha, na manhã da terça-feira (15). A droga era transportada em um caminhão Volvo NL 12.360 pela PRC-272, em Iporã. Na abordagem, o condutor demonstrou nervosismo, fator que chamou a atenção dos patrulheiros. Na busca, foram encontrados 29 fardos de maconha, escondidos embaixo dos bancos na cabine e no semirreboque. Quando questionado, o caminhoneiro afirmou que saiu de Umuarama com o veículo e o carregou com a droga em uma estrada rural de Guaíra. Ele receberia cerca de R\$ 10 mil para entregar o entorpecente em Maringá. Recebeu voz de prisão e foi encaminhado, com o veículo e a droga, ao posto policial de Iporã para pesagem e confecção do Boletim de Ocorrência. Depois foi levado à Delegacia de Polícia Civil.

Nessas férias seja Inviolável aonde você estiver!

INVIOVÁVEL
MONITORAMENTO ELETRÔNICO

UMUARAMA - PR
44 3621.4220
inviolavel.com

TECNOLOGIA
QUALIDADE
SEGURANÇA
AGILIDADE

TRANSCARD

TUDO ISSO EM UM SÓ CARTÃO!

ADQUIRA JÁ O SEU!



19 de Novembro
Sábado

9ª ETAPA

Snooker Six Reds

HARMONIA
CLUBE DE CAMPO

Seleção feminina bate Canadá em último amistoso de 2022

A seleção brasileira feminina de futebol devolveu ao Canadá o placar de 2 a 1 ao vencer na última segunda-feira (15) o segundo amistoso contra o país, que serve de preparação para a Copa do Mundo Feminina no ano que vem. Na última sexta (11), as brasileiras sofreram revés para a equipe canadense na Vila Belmiro, estádio do Santos. A atacante Bia Zaneratto abriu o placar na Neo Química Arena (Corinthians) no fim do primeiro tempo. Na volta do intervalo, a canadense Lawrence empatou, em cobrança de pênalti, e já nos acréscimos a meio-campista Ana Vitória selou a vitória das brasileiras no último compromisso da temporada de 2022.

Na partida de segunda (15), a técnica fez três mudanças em relação ao time que jogou na última sexta (11). Começaram

jogando a zagueira Kathellen (no lugar de Lauren), a lateral-direita Bruninha (Fê Palermo) e a atacante Geysel (Ludmila). O primeiro tempo começou nervoso para o Brasil, com chegadas perigosas do ataque canadense, mas a partir dos 30 a seleção tomou conta da partida até abrir o placar aos 40 minutos, com Kerolin roubando a bola no meio campo. A camisa 10 disparou com a bola, se desvencilhar da marcação e esperou o momento para dar de presente para Bia Zaneratto desferir um chute cruzado fulminante de esquerda.

Na volta do intervalo, a seleção voltou com o mesmo ritmo ofensivo. Mas aos 15 minutos, na tentativa de bloquear o ataque de Lawrence, camisa 10 do Canadá, Geysel subiu e a bola acabou batendo no seu braço. A arbitragem anotou o pênalti, que



SELEÇÃO devolveu ao Canadá o placar de 2 a 1 ao vencer o segundo amistoso na preparação para a Copa do Mundo Feminina no ano que vem

a própria Lawrence converteu. Tudo igual no estádio do Corinthians. O empate não esmoreceu a equipe brasileira.

Aos 46 minutos, após escanteio, Gabi Nunes arriscou de cabeça, a goleira Yekka impediu o gol em cima da linha, mas

não adiantou: a bola sobrou para Ana Vitória empurrar para o fundo da rede, garantindo o triunfo brasileiro.



O **agronegócio do Paraná** ultrapassou o valor bruto de produção de cento e oitenta bilhões de reais, **o maior da história.**



O Paraná investe **R\$ 28 milhões** de reais em pesquisas na área da saúde.



383 municípios do Estado receberão **R\$ 42 milhões** em ações para a infância e para a terceira idade.

DESTAQUE
PR

NOTÍCIAS QUE FAZEM O PARANÁ AVANÇAR CADA VEZ MAIS.



Lei obriga que os eventos com mais de 800 pessoas devem ter ambulância à disposição

O prefeito Hermes Pimentel sancionou a Lei nº 4.606/2022, de autoria do vereador Ednei do Esporte, que obriga a permanência de uma ambulância, com paramédicos, durante todo o tempo que durar os eventos que tenham público igual ou maior que 800 pessoas. O objetivo principal é oferecer atendimento de urgência em emergências que possam ocorrer nesses locais.

Já em vigor desde a semana passada, a nova lei indica ainda que a responsabilidade de providenciar tanto a ambulância quanto os profissionais socorristas é do organizador do evento, seja público ou particular. “É uma proposta muito importante, porque em eventos com aglomeração de pessoas como em shows, bailes, vestibulares, concursos públicos, festas religiosas ou quaisquer outros similares devem oferecer esse serviço de socorro, o que é uma garantia a mais pela vida dos cidadãos”, comentou Pimentel.

A lei também especifica que as equipes especializadas em urgência e emergência, paramédicos ou socorristas, devem chegar meia hora antes e só sair meia hora depois do término do evento.



JÁ em vigor desde a semana passada, a nova lei indica ainda que a responsabilidade de providenciar tanto a ambulância é do organizador do evento

“Ela [a ambulância] deverá ficar posicionada em lugar estratégico, com facilidade de locomoção e saída de emergência, tendo todos os equipamentos necessários para dar atendimento e suporte à vida, como desfibrilador automático e trauma. E tem mais: os profissionais devem

estar habilitados e inscritos nos órgãos profissionais competentes”, pontua Ednei do Esporte.

Segundo ele, as entidades (públicas e privadas), organizadores e responsáveis pelo evento, serão responsabilizados pelas adversidades decorrentes por falta de recursos

instituídos por esta lei. “O que queremos também garantir é que não adianta o organizador de um grande evento, com 800 pessoas ou mais, dizer que não tem dinheiro para contratar o serviço de socorro: se algo der errado, a responsabilidade será exclusivamente atribuída a ele”, alertou.

Equipe de Umuarama leva experiências na pandemia para evento internacional

Uma equipe de Umuarama formada pela secretária municipal de Educação, Mauriza Gonçalves de Lima Menegasso, pela coordenadora de Tecnologias Educacionais, Dayane Horwat, e pela coordenadora do Polo UAB, Simone Martins, apresentou trabalho científico sobre a utilização das tecnologias digitais por professores no pós-pandemia em um congresso internacional de educação em São Paulo, no último fim de semana.

O trabalho, que apresenta experiências de uma rede municipal de ensino, fez parte do Encontro de Pesquisadores em Educação e Tecnologias organizado pelo Grupo Horizonte (um conjunto de estudos e pesquisas

sobre inovação em educação, tecnologias e linguagens) da Universidade Federal de São Carlos – UFSCarm, que neste ano teve como tema “Educação Híbrida: Resiliência, Equidade e Sustentabilidade”.

“Nosso trabalho tece reflexões de questões sobre a pandemia de coronavírus que se estabeleceu ao redor do mundo, a partir de 2020, e ocasionou mudanças nas formas de ensinar em muitas instituições, provocando uma ruptura nos profissionais da educação com o meio tradicional de lecionar e impulsionando a apropriação da cultura digital”, explicou Mauriza.

Assim, apesar das dificuldades notadas pelos docentes,

foi perceptível o avanço frente ao uso de instrumentos pedagógicos digitais, bem como a formação de redes de colaboração entre os profissionais da rede municipal de Umuarama.

Como resultado desse movimento, provocado pela implantação do Ensino Remoto Emergencial (ERE), “o trabalho apresentado realizou uma análise da situação e uma solução pensada pela rede municipal, para continuidade e incorporação do uso das tecnologias de comunicação e informação na educação, no período pós-pandemia”, completou a secretária da Educação.

As representantes de Umuarama também fazem parte do Grupo de Pesquisa

em Educação a Distância e Tecnologias Educacionais da Universidade Estadual de Maringá (UEM), que realiza pesquisas sobre as tecnologias educacionais, cultura digital e humanidades digitais.

O evento científico, intitulado CIET:EnPET | ESUD:CIESUD 2022, é um espaço de divulgação e discussão de resultados de pesquisas, práticas e experiências (brasileiras e estrangeiras) relacionadas aos efeitos das tecnologias digitais no processo de ensino-aprendizagem. Em 2022, reuniu pesquisadores de todo o Brasil e internacionais na cidade de São Paulo, na Universidade Mackenzie – Higienópolis.

Sábado é Dia D do Novembro Vermelho para a identificação do câncer de boca

Quase mil pessoas por ano têm diagnóstico positivo para câncer de boca, segundo levantamento do Inca (Instituto Nacional do Câncer). Em Umuarama, as unidades de saúde Panorama, Bem-Estar, Vitória Régia, Central e Serra dos Dourados terão atividades especiais em alusão ao Novembro Vermelho, oferecendo exames para diagnóstico precoce da doença. O Dia D será das 8h às 11h30 do próximo sábado (19).

A campanha Novembro Vermelho foi instituída pela Lei Estadual nº 19.868/2019 para alertar a população para a importância da prevenção e do combate ao câncer de boca. “O câncer de boca é um tumor maligno que afeta os lábios e a cavidade oral e está entre os mais incidentes no Brasil. A doença pode ser prevenida de maneira simples e tratada se diagnosticada precocemente”, observa o secretário municipal de Saúde, Herison Cleik da Silva Lima.

A diretora de Atenção Primária em Saúde (APS), Jaqueline de Bortolli Shiribayashi, indica que os maiores fatores de risco para o desenvolvimento do câncer de boca são o tabagismo e o consumo de álcool. “Os principais sintomas são lesões que não cicatrizam por mais de 15 dias, manchas vermelhas ou esbranquiçadas na língua, gengivas, céu da boca e bochechas, nódulos no pescoço e rouquidão permanente. Em casos mais avançados, a doença pode dificultar a fala, mastigação, deglutição, a movimentação da língua, e dar sensação de que há algo preso na garganta”, detalha.

Para diagnosticar o câncer de boca é preciso fazer um exame clínico, que pode ser realizado por um dentista durante as consultas odontológicas de rotina, sendo possível detectar lesões suspeitas e diagnosticar a doença no início. “Desta forma, convidamos toda a população para que compareça a essas unidades de saúde para uma avaliação, que é rápida e indolor”, explica Jaqueline, acrescentando que não é necessário agendamento.

Conheça hoje na Coluna Viva bem a constelação familiar

A Constelação Familiar foi difundida por Bert Hellinger e desenvolvida a partir da observação com enfoque fenomenológico. É um método terapêutico breve que trata da repetição dos padrões familiares, uma vez que entende o indivíduo como pertencente ao sistema do qual ele veio, a família. Através de uma sessão é possível tomar consciência e compreender questões profundas, movimentos

inconscientes que influenciam nosso comportamento, prejudicam nossa saúde e limita nossa vida em geral. Atinge-se o inconsciente, com imagens e emoções, sem a necessidade de compreensão racional e de aprofundamento do tema para obter os resultados e soluções desejáveis.

Sofremos uma influência "invisível" e herdamos uma memória emocional

inconsciente, na maioria das últimas quatro gerações (bisavós, avós, pais, filhos). Essa influência existe por causa do nosso vínculo ao nosso sistema e não está condicionado à convivência.

A técnica já está sendo aplicada na Mediação de Conflitos para facilitar acordos, evitando que processos judiciais se arrastem. Antes de o processo ir à Corte, é realizada uma

Constelação em Grupo, representando entre 3 a 5 casos verídicos, porém preservando suas identidades. A representação ocorre dentro da Câmara Judicial, em frente a todos, e casos parecidos são solucionados com um exemplo somente. Os acordos aumentam de 52% a 89%.

A Lei 13.140/2015, chamada Lei da Mediação, disciplina dessa forma, a técnica como forma de resolução de conflitos.



Palavras cruzadas

Espetáculo em que brilhavam vedetes	Dúvida acompanhada de temor	Lantejoulas Consoantes de "nora"	Scooby- (?), amigo do Salsicha (TV)	Máquina de trabalho do jardineiro	Em (?): em resumo Saudação ao telefone
O jogador pouco habilidoso (fut.)				(?) penada: fantasma Ligação conjugal	
Distraído (fig.)		Boi bravo (?) Assassinas, grupo musical			Frente (?): diminui a temperatura
Recheio de sonhos			A anestesia usada pelo dentista		Frações da unidade acima de dez
			Labutar Formato do anzol		
Flutua; sobrenada Pai de Dom Pedro I					
(?) -mail, correio da internet	Emitida (a fragrância) (pl.)	Lado da moeda oposto a cara			
Produto do artesão nordestino				Deborah Secco, atriz	Profissional que atua na passarela
			Mentira, em inglês Fabricante de tijolos		Fazer girar em volta
A mensagem acrescentada a outra, em um e-mail			Bicho-papão (Folc.) Recuperei algo perdido		
Peça onde se plantam flores	Consumir (o jornal) Cobre (símbolo)			Rodovia (abrev.) "Disc", em CD	
Sensação de satisfação após comer					
				(?) -estar: incômodo Sucede ao "O"	
Tira de gaze usada em curativos	O animal que põe ovos				

BANCO 3/1ie. 4/ogro — suma. 5/anexa — lidar. 8/exaladas. 31

Horóscopo do dia

ÁRIES 21/3 a 20/4

Nesta quinta, o que mais se destaca é a sua habilidade para lidar com dinheiro, Áries. Se prestar atenção a tudo o que ocorre ao seu redor, vai ser moleza descobrir novas maneiras de encher o bolso, fechar uma parceria comercial e até receber uma grana que não esperava. À noite, algo que deseja comprar há tempos pode finalmente virar realidade.

TOURO 21/4 a 20/5

No trabalho, será preciso tomar a iniciativa e correr atrás dos seus maiores sonhos para chegar onde deseja. Nada vai cair de brinde no seu colo, mas pode se surpreender com o que é capaz de conquistar graças aos seus esforços. O excesso de ambição pode trazer problemas, principalmente se exagerar nas cobranças ou se não conseguir lidar bem com as críticas.

GÊMEOS 21/5 a 20/6

Hoje vai ser preciso calma e muito foco para lidar com os desafios que virão pela frente. No trabalho, priorize tarefas que podem ser feitas de maneira reservada, especialmente se anda sonhando com uma promoção ou quer abocanhar aquela comissão no final do mês.

CÂNCER 21/6 a 21/7

O desejo de expandir seus horizontes, experimentar algo novo e deixar a rotina de lado deve movimentar esta manhã. Deixe a desconfiança de lado para experimentar novas maneiras de realizar as tarefas do dia a dia, especialmente se estiver a fim de melhorar sua produtividade.

LEÃO 22/7 a 22/8

Se quiser dar conta das tarefas, até daquelas mais chatinhas ou rotineiras, foque sua atenção no serviço. O astral é perfeito para repensar a carreira, fazer ajustes e até encontrar um novo nicho com mais chance de sucesso. Profissionalismo e dedicação são essenciais para se dar bem hoje.

VIRGEM 23/8 a 22/9

A Lua em Touro destaca sua criatividade no trabalho, bem como o espírito de equipe para encarar as tarefas com garra e disposição. Além disso, investir em conhecimento é sempre uma boa ideia. A Lua favorece os planos para uma viagem, mas é preciso manter o foco no serviço e separar as coisas.

Horóscopo nascido em 17 de novembro

Os nascidos a 17 de novembro são do signo de Escorpião com a personalidade de Libra. São sentimentais, românticos e sonhadores. Mas às vezes exageram e vivem de ilusões. Costumam dar o melhor de si aos seus parceiros, aos seus projetos e ideais na vida. Muitos podem até mesmo se sacrificarem em favor de terceiros. Seu número principal é o 25, formado de 2, Lua, e de 5, Mercúrio. São dois astros que provocam instabilidade emocional e inconstância, leviandade e volubilidade. Mas a soma dá o 7, de Netuno, astro que nomeia as coisas espirituais e os dons para normais e que provoca também timidez, complexos de inferioridade e falta de auto estima. Mas em sua face positiva faz ter grande elevação de espírito.

LIBRA 23/9 a 22/10

O dia promete altos e baixos, mas é melhor adiantar as tarefas pendentes. Além de pintar imprevistos e problemas à tarde, acontecimentos antigos também podem azedar a convivência com colegas e até com o moço, e ao invés de mandar mensagens irritadas e começar uma briga, deixe para conversar pessoalmente.

ESCORPIÃO 23/10 a 21/11

Seu signo costuma ser desconfiado e nem sempre interage de boa com os outros, mas a Lua promete melhorar a interação com os colegas e parceiros pela manhã. Aproveite para conversar sobre projetos e tarefas que dependem de colaboração, marcar reunião, etc. À tarde, o astral fica pesado e, tanto no trabalho quanto na vida pessoal, podem surgir atritos.

SAGITÁRIO 22/11 a 22/12

Mergulhar no trabalho e finalizar suas obrigações logo cedo será a melhor pedida nesta quinta. Foco, fé e café serão o segredo para o seu sucesso pela manhã, porque não vai faltar serviço. E dedicação e disciplina não são só importantes no trabalho, mas também para cuidar da saúde.

CAPRICÓRNIO 23/12 a 20/1

Nesta quinta, criatividade e ótimas ideias serão importantes para se destacar no trabalho logo cedo. Explore seu charme para fazer novos contatos profissionais, conquistar clientes ou melhorar suas vendas. Mas é melhor adiantar isso porque a comunicação, inclusive nas redes sociais e com os amigos, pode ficar tensa à tarde.

AQUÁRIO 21/1 a 19/2

No trabalho, você vai esbanjar bom-senso e pode demonstrar mais praticidade na hora de lidar com as tarefas do dia a dia. Quem trabalha em home office pode ter desafios e talvez seja complicado entregar a produtividade que precisa. Há risco de cobranças e estresse com a chefia.

PEIXES 20/2 a 20/3

Com raciocínio rápido e boas ideias, vai se destacar no serviço e ainda dar uma animada nos colegas logo cedo. Aproveite para causar boa impressão ao lidar com clientes ou pessoas novas, ampliar seus círculos sociais, e cuidar de serviços que exigem deslocamentos rápidos pela cidade.



Disponível em bancas de jornal e livrarias de todo o Brasil!

www.coquetel.com.br/

@editoracoquetel

/coquetel

Solução anterior

	U	G		T		S			
T	A	G	A	R	E	L	A	R	
T	R	I		R	E	L	A	T	O
A	A	T	L	E	T	A			
A	Z	E	D	O	J	A		P	
E	L		L	E	O		C	O	
R	E	P	A	T	R	I	A	R	
B	A	T	E		E	N	R	C	
M	R		C	R	A	N	I	O	
J	E	I	T	O		L	A	B	
M	C		T	A	T	I	E	F	
D	O	A	R		E	S	E	E	
R		I	D	I	M		C	B	
I	N	C	O	M	O	D	A	R	
T	A	M	A	R	A		O	L	E

Honda lançará quatro novos modelos no Brasil em 2023

Após o sucesso do lançamento do New City, nas carrocerias sedan e hatchback, e do New HR-V, com suas duas opções de motorização (aspirada e turbo), a Honda segue com sua renovação de portfólio, visando superar as expectativas dos clientes.

Em 2023, serão quatro grandes lançamentos. Dois modelos já são consagrados no mercado brasileiro: Civic e CR-V. Eles chegarão em nova geração e com a exclusiva tecnologia híbrida e:HEV, reconhecida pelo alto nível de eficiência. Além deles, a Honda também lançará dois modelos inéditos no Brasil: o ícone esportivo Civic Type R e o SUV médio ZR-V.

CIVIC HÍBRIDO

A 11ª geração do modelo será lançada logo no início de 2023, em janeiro. Importado da Tailândia, o Civic exibe um design absolutamente novo, com porte, mecânica,

acabamento, lista de equipamentos e sofisticação que o elevam a um segmento superior.

O modelo possui um pacote de tecnologias único nos pilares de meio ambiente, segurança e conectividade, totalmente alinhado ao novo momento da marca globalmente.

O novo Civic será comercializado em versão única, híbrida, com a exclusiva tecnologia e:HEV da Honda. O sistema, já reconhecido pelo seu elevado nível de eficiência, está ainda mais impressionante. O motor a combustão recebeu melhorias técnicas que lhe garantiu uma incomparável eficiência térmica, com índice de 41%, reforçando a preocupação da marca com a questão ambiental.

Além disso, o Civic Híbrido possui uma extensa lista de tecnologias de segurança e assistência ao condutor, com destaque para o Honda

SENSING. Outra novidade é o myHonda Connect, exclusiva plataforma de conectividade da marca, recém-lançada no New HR-V, que traz um menu completo de serviços, conectando o motorista ao seu carro, via aplicativo no smartphone.

CIVIC TYPE R

2023 será marcante para os fãs de carros esportivos: será o ano da chegada do primeiro Civic Type R ao Brasil. Detentor do recorde de tempo de volta (2min23s12) em carros com tração dianteira no autódromo de Suzuka, o modelo incorpora todo o DNA esportivo da Honda. Ele chegará ainda no primeiro semestre, com carroceria hatchback, importado do Japão.

ZR-V

A Honda lançará um SUV inédito no mercado brasileiro. Desenvolvido com base na 11ª geração do Civic, o ZR-V tem porte entre o New HR-V e o CR-V.



NO segundo semestre, o inédito ZR-V chega fortalecer ainda mais a linha de SUVs da Honda no Brasil

Importado do México, o modelo tem chegada prevista para o segundo semestre de 2023 para fortalecer ainda mais a linha de SUVs da marca no país.

CR-V

O modelo top de linha entre os SUVs da Honda também será completamente renovado. A nova geração do CR-V será lançada no segundo semestre. Além de suas linhas inéditas e

mais imponentes, pela primeira vez o modelo trará a motorização híbrida e:HEV. Assim, a marca irá cumprir seu compromisso de trazer três modelos híbridos ao Brasil até 2023.

Com todas essas novidades, a Honda Automóveis do Brasil reafirma o seu compromisso com o mercado local e seguirá trabalhando fortemente para estar cada vez mais alinhada aos direcionamentos globais da marca.

Kia Sportage é eleito o melhor SUV médio

O Kia Sportage venceu o Prêmio UOL Carros, em sua sexta edição, na categoria SUV Médio, na última sexta-feira (11), em evento online, ao concorrer na fase final com os modelos Caoa Chery Tiggo 7Pro, Chevrolet Equinox e Mitsubishi Eclipse Cross.

Os principais atributos do novo Sportage, em duas versões, são o seu motor Gamma II de 4 cilindros em linha, turbo GDI (injeção direta), de 1.6 litro, à gasolina, com sistema híbrido MHEV 48V (Mild Hybrid Electric Vehicle), Smartstream, capaz de gerar 180 cavalos de potência máxima e combinada (combustão interna e elétrica) a 5.500 rpm e torque de 27 kgf.m, a completa reestilização externa e a introdução de extensa lista de tecnologias ADAS - Advanced Driver Assistance System, capazes de proporcionar ainda mais segurança aos ocupantes do veículo.

O conjunto do motor está

acoplado ao câmbio automático de 7 velocidades e dupla embreagem DCT. Com essa configuração, o Sportage - segundo dados do Inmetro - registrou desempenho de 11,5 km/l na cidade e de 12,1 km/l na estrada, sempre abastecido com gasolina.

Em ambas as versões, o Sportage conta com diversas tecnologias de ADAS - Advanced Driver Assistance System, a começar pelos alertas de fadiga do condutor (DAW), de prevenção de colisão por ponto cego (BCW), de saída em segurança (SEW);

assistentes de permanência e centralização na faixa de rodagem (LKA/LFA), de farol alto (HBA), para prevenção de colisão frontal (FCA); câmera de ré com guias dinâmicas de estacionamento (RVM) e sensores de estacionamento dianteiros e traseiros (PDW).

Essa “sopa de letras” se estende ainda mais na versão EX Prestige com o assistente para prevenção de colisão frontal incluindo conversão em cruzamentos (FCA-JT), câmeras de visão 360° (SVM), monitor de ponto cego com visualização no painel digital



SEGUNDO modelo da Kia Brasil com sistema híbrido leve (MHEV - Mild Hybrid Electric Vehicle), o Sportage também prioriza o baixo consumo de combustível e baixas emissões veiculares

de instrumentos (BVM), de prevenção de colisão traseira e tráfego cruzado (RCCW), e

piloto automático adaptativo com assistente de congestionamentos (SCC).

HOSPITAL DO CÂNCER
UOPECCAN

Ação Entre Amigos

Sua doação será destinada para a manutenção do Complexo Hospitalar e Casa de Apoio!

Sorteio 30/11/2022
pela extração da Loteria Federal



1º Prêmio: Lancha motorboat Evinrude 225



3º Prêmio: Motocicleta CG 160cc START - Ano/Modelo 2022



2º Prêmio: Fiat Mobi EASY 1.0 FLEX MANUAL, Ano 2021, Modelo 2022



4º Prêmio: Televisor 43"

*IMAGENS ILUSTRATIVAS

Adquira o cupom
no valor de R\$ 210,00.

CASCVEL

(45) 2101-7022 | (45) 98408-4148 (WhatsApp)

UMUARAMA

(44) 2031-0794 | (44) 99116-7662 (WhatsApp)

Feirão ofertará vagas de emprego temporário no comércio da cidade

A Agência do Trabalhador de Umuarama estará presente no feirão de vagas de emprego do comércio para contratação de trabalhadores temporários visando as vendas de final de ano. O período que antecede o Natal e o ano novo é um dos grandes 'filões' do comércio local e do setor de serviços, e também uma oportunidade para os desempregados se recolocarem no mercado, com a possibilidade tornarem a contratação temporária em trabalho fixo.

Trata-se de mais uma ação integrada entre a Secretaria Municipal de Indústria e Comércio, por meio da Agência do Trabalhador, e a Federação

do Comércio do Estado do Paraná (Fecomércio), por intermédio do Serviço Nacional de Aprendizagem Comercial (Senac), Sesc, CMEG (Câmara da Mulher Empreendedora e Gestora de Negócios), sindicatos e Associação Comercial, Industrial e Agrícola de Umuarama (Aciu).

A intenção é apoiar os empresários e capacitar os trabalhadores do comércio de bens, serviços e turismo para potencializar as vendas natalinas. "Teremos uma equipe do Sistema Nacional do Emprego (Sine) no Senac, das 9h às 11h desta sexta-feira, fazendo o encaminhamento de trabalhadores para as vagas ofertadas

pelo comércio", informou Reginaldo Barros.

O setor de recursos humanos do Atacadão, por exemplo, fará entrevistas para contratação de trabalhadores para caixa, estoquista e repositor, entre outras funções. Diversas empresas colocaram vagas à disposição dos candidatos, que poderão ainda participar da palestra "Atendimento como diferencial no fechamento das vendas".

O feirão começa com um café da manhã às 7h45 e terá a palestra às 8h. Em seguida iniciam os atendimentos aos trabalhadores no hall do Senac. Mais informações na Agência do Trabalhador, pelo fone (44) 3621-1100.

CURSO

Ainda há vagas para o curso gratuito de Assistente em Tecnologias da Informação que é mais uma parceria entre a Secretaria de Indústria

e Comércio da prefeitura e o Senac. As inscrições devem ser feitas somente on-line, pelo site do Senac.

O curso terá 200h de atividades, no período de 22 de novembro a 26 de setembro de 2023. As aulas serão das 9h às 12h, às terças e quintas-feiras. É necessário que os candidatos tenham acima de 15 anos e Ensino Fundamental completo. Mais informações no Senac, pelo fone (44) 3621-5700.

Saúde registrou 15 novos casos de Covid nos últimos cinco dias

O Boletim Covid divulgado ontem (quarta-feira, 16) trouxe dados acumulados sobre o comportamento do coronavírus em Umuarama nos últimos cinco dias e informou que 15 novos casos foram confirmados, sendo nove mulheres, seis homens e nenhuma criança. Em 32 meses de pandemia, 39.379 pessoas foram diagnosticadas com a doença e deste total 39.008 se recuperaram.

A última morte em decorrência de complicações da covid-19 foi oficialmente confirmada em março deste ano e o total de óbitos nesse período é de 355. Segundo relatório das instituições que atendem pacientes com a doença, existe hoje apenas um homem de Umuarama internado na enfermaria do hospital Norospar – ele tem 64 anos e tomou as quatro doses da vacina.

Existem hoje 46 pessoas em isolamento domiciliar, sendo

que 14 casos são considerados suspeitos e outros 32 ativos. Desde o dia 1º de janeiro até hoje (320 dias), foram confirmados 18.957 casos – 9.726 mulheres (51,3%), 7.101 homens (37,5%) e 2.120 crianças (11,2%). A média de casos diários nesse período é de 59, o menor número desde o início da pandemia. A cidade continua classificada com bandeira verde pela Secretaria de Estado da Saúde (Sesa), revelando que o risco de disseminação do vírus é considerado baixo.

EXTRAVIO DE ALVARA C. SOARES MAGALHAES VIDAL & CIA LTDA, com sede e domicílio na Av Parana, 3612, Zona I, Umuarama – PR, inscrita no CNPJ nº 13.016.925/0001-72, comunica para os devidos fins o extravio do seu ALVARÁ DE LICENÇA com cadastro na prefeitura sob nº 27227, com esta publicação torna-se sem efeito legal e comercial.

COMUNICADO

Sr. RICARDO RODRIGUES MELO, solteiro conforme declarado, residente e domiciliado na Rua Waldemar Evaristo da Silva, 1945, Jardim Alto da Boa Vista, CEP 87506-380, na cidade de UMUARAMA-PR, favor entrar em contato com a empresa M.C.F IMÓVEIS LTDA, pessoa jurídica de direito privado, inscrita no CNPJ sob nº 30.528.508/0001-28, com sede na Avenida Brasil, nº 4337, CEP: 87.501-000, em Umuarama-PR, telefone: (44) 3622-5221, referentes assuntos de vosso interesse.

COMUNICADO

Sr. GILMAR FRANCISCO VIEIRA, casado com a Sra. CRISSIANE MARINS TAKANO VIEIRA, residentes e domiciliados na Estrada Porto Cinco Assentamento, R652, Zona Rural, CEP 87470-000, na cidade de MARILUZ-PR, favor entrar em contato com a empresa U.F.C LOTEAMENTOS E INCORPORAÇÕES LTDA, pessoa jurídica de direito privado, inscrita no CNPJ sob nº 14.315.648/0001-61, com sede na Avenida Brasil, nº 4337, CEP: 87.501-000, em Umuarama-PR, telefone: (44) 3622-5221, referentes assuntos de vosso interesse.

SEMINOVOS

A ALGORIA DE SER CHEVROLET

COM GARANTIA DE QUALIDADE

CARROS	ANO	COR	OPCIONAIS	VALOR
AMAROK V6 HIGH	18/18	PRATA	COMPLETO, AUT, COURO	R\$ 209.900,00
BOLT PREMIER 100% ELETRICO	20/20	PRETO	COMPLETO, AUT, COURO, ELETRICO	R\$ 259.900,00
CRUZE LT TURBO	17/17	PRETO	COMPLETO, AUT, COURO	R\$ 89.900,00
FIESTA 1.6 TITANIUM	16/17	PRATA	COMPLETO, AUT, COURO	R\$ 64.900,00
ONIX 1.0 LT	20/21	BRANCO	COMPLETO	R\$ 73.900,00
ONIX 1.4 LTZ	17/18	PRETO	COMPLETO	R\$ 67.900,00
PRISMA 1.4 LTZ	18/19	VERMELHO	COMPLETO, COURO	R\$ 72.900,00
RENEGADE LONGITUDE AT	16/17	BRANCO	COMPLETO, AUT	R\$ 82.900,00
S10 2.8 HIGH COUNTRY 4X4	19/20	BRANCO	COMPLETO, AUT, COURO	R\$ 224.900,00
S10 2.8 HIGH COUNTRY 4X4	20/21	CINZA	COMPLETO, AUT, COURO	R\$ 269.900,00
S10 2.8 LT 4X4	19/20	BRANCO	COMPLETO, AUT	R\$ 194.900,00
S10 2.8 LTZ 4X4	20/21	PRATA	COMPLETO, AUT, COURO	R\$ 246.900,00
TOYOTA YARIS XL PLUS	19/20	PRATA	COMPLETO, AUT	R\$ 84.900,00
TRACKER 1.0 TURBO LT	21/22	BRANCO	COMPLETO, AUT	R\$ 119.900,00
TRACKER 1.0 TURBO LTZ	21/22	BRANCO	COMPLETO, AUT	R\$ 129.900,00
TRACKER 1.2 TURBO PREMIER	21/21	BRANCO	COMPLETO, AUT, COURO, TS	R\$ 134.900,00
TRACKER 1.2 TURBO PREMIER	22/23	CINZA	COMPLETO, AUT, COURO, TS	R\$ 154.900,00
TRAILBLAZER 2.8 LTZ DIESEL	17/18	PRETO	COMPLETO, AUT, COURO, 7 LUGARES	R\$ 214.900,00
TRAILBLAZER 2.8 PREMIER DIESEL	21/22	BRANCO	COMPLETO, AUT, COURO, 7 LUGARES	R\$ 339.900,00

COMPRAMOS SEU SEMINOVO

CONFIRA MAIS OFERTAS EM NOSSO SITE:
WWW.UVEL.COM.BR

SERVIÇOS FINANCEIROS RESPEITE OS LIMITES DE VELOCIDADE
3621-3000

A ALGORIA DE SER CHEVROLET

VAMOS COLABORAR?

O Lions Clube de Umuarama promove no sábado (19), a Pizza Solidária do clube de serviço com o lucro da venda revertido para a compra de equipamentos ao Banco Ortopédico e também para ajudar a Casa da Paz de Umuarama. Cada pizza custa R\$ 40 reservas pelo WhatsApp: (44) 99976-0543. A retirada será sábado na Toca do Leão, das 10h30 às 14h.

Zélia Casoni

(44) 99966-1716 zeliacasoni@gmail.com

A solidariedade é o sentimento que melhor expressa o respeito pela dignidade humana.
Franz Kafka

**MAGIA****DESFILE!**

Tradicional em diversas localidades brasileiras e em outros países, como o Paraguai, os desfiles com veículos de grande e médio porte decorados costumam chamar a atenção e iluminam as programações natalinas de diversas cidades. Este será um dos atrativos inéditos do Natal de Luz, campanha capitaneada pela Aciu e pela Prefeitura de Umuarama. Os empresários interessados podem participar com caminhões, ônibus, micro-ônibus e vans. O desfile percorrerá a avenida Paraná na noite de 16 de dezembro, uma sexta-feira. O Natal de Luz contará ainda com desfiles de carros antigos, motos e bicicletas, com motoristas e condutores caracterizados como papais-noéis. A Prefeitura e a Aciu estão empenhadas em propiciar um fim de ano memorável. Para tanto está sendo investido um montante expressivo. Um dos destaques será a instalação de centenas de portais repaginados nas avenidas e ruas centrais. Para participar do desfile de veículos de grande e médio porte do Natal de Luz basta entrar em contato pelo telefone (44) 99985-3765/Camila.

**ZOOM**

DENISE FREITAS, do setor da Previdência da Prefeitura Municipal, está em Brasília participando do Congresso Internacional de Gestão da Previdência Social. O evento acontece até sexta-feira -, e o registro foi na Capital Federal em plena chuva do feriado de 15 de novembro.

**NATAL CHEVROLET**

O Shopping Palladium Umuarama já deu início às festividades do Natal na Capital da Amizade, com a chegada do Papai Noel e a apresentação do coral do Colégio Bento Mossurunga, que contou com um coro de centenas de vozes. A magia torna-se especial, pois os clientes que comprarem no shopping no período natalino, também terão a chance de iniciar o próximo ano de carro novo. O Palladium irá sortear um Chevrolet Tracker Turbo 22/23 0km.

Para participar, o cliente que comprar nas lojas participantes do shopping, no período de 14 de novembro de 2022 a 8 de janeiro de 2023 -, a cada R\$ 200 em compras tem direito a um cupom para concorrer ao Chevrolet Tracker.

FRANGO COM ESPECIÁRIAS E LEITE DE COCO!**INGREDIENTES**

1 peito de frango sem pele nem osso (cerca de 700 g)
 ½ cebola
 1 colher (chá) de sementes de mostarda
 ¼ colher (chá) de semente de erva-doce
 1 colher (chá) de páprica doce
 ½ colher (chá) de cúrcuma
 ½ colher (chá) de pimenta-de-caiena
 ½ colher (chá) de sal
 1 colher (sopa) de óleo
 ¾ de xícara (chá) de leite de coco (cerca de 200 ml)
 2 colheres (sopa) de pasta de amendoim sem açúcar
 Folhas de coentro a gosto para servir

MODO DE PREPARO

Retire o frango da geladeira e deixe em temperatura ambiente enquanto separa o restante dos ingredientes. No pilão, bata as sementes de mostarda e de erva-doce até triturar bem. Misture a páprica, a cúrcuma, a pimenta-de-caiena e o sal. Descasque e pique fino a cebola. Corte o frango em cubos médios, de 2,5 cm. Transfira para uma tigela, tempere com as especiarias e mis-

ture bem com as mãos até envolver todos os pedaços. Leve uma panela média ao fogo médio para aquecer. Regue com o óleo, acrescente a cebola e tempere com uma pitada de sal. Refogue por 2 minutos até murchar. Junte o frango e refogue por 3 minutos, até os cubos perderem o aspecto de cru. Acrescente o leite de coco, misture bem e deixe cozinhar até ferver. Abaixar o fogo e deixe cozinhar por 8 minutos, mexendo de vez em quando, até que os cubos de frango estejam cozidos. Por último, misture a pasta



de amendoim e deixe cozinhar por mais 2 minutos para o caldo engrossar. Sirva a seguir com folhas de coentro frescas.

