



ALEX MIRANDA



# Frota de Umuarama poderá gerar mais de R\$ 70 milhões com IPVA

No mais recente levantamento do Detran-PR, foi constatado que a frota de veículos tributáveis que 'roda' em Umuarama é de 55.060, que pode gerar uma arrecadação total de R\$ 71.031.593,28 em IPVA neste ano. O município fica com metade da arrecadação. Em todo o Paraná, são mais de 4,6 milhões de veículos no Estado, resultando

em um valor previsto de mais de R\$ 6 bilhões. Para 2023, além da possibilidade de quitação do tributo em cinco parcelas, sem desconto, ou pagamento à vista com 3% de abatimento, será possível pagar com cartão de crédito, que permite parcelar o imposto em até 12 vezes, com juros.

**Governo promete criar programa para atender os endividados**

2

**Moraes 'determina a própria prisão' e PF busca hacker no CNJ**

3

**Secretaria de Habitação auxilia associações e entidades**

4

**Saúde confirma cinco novos casos de Mpox no Paraná**

6



ALEX MIRANDA

As causas do incêndio não foram descobertas pelo Corpo de Bombeiros, mas acredita-se que um curto circuito tenha dado início às chamas que destruíram completamente uma residência situada em uma pequena propriedade rural nos fundos do Rancho Pirilampo, no Parque das Jabuticabeiras em Umuarama. Moradores das imediações pediram socorro à guarnição de combate a incêndios por volta das 16h30, assim que viram a fumaça. Os proprietários estão fora da cidade, em férias e foram informados por amigos sobre a ocorrência. Toda a mobília, forro e sustentação do telhado foram destruídos pelo fogo.

## Comando especial

O Comando de Policiamento Especializado da Polícia Militar do Paraná, que congrega oito unidades policiais, fez mais de 26 mil ações durante seu primeiro ano de atuação, encerrado em 2022. Cerca de 40 toneladas de drogas foram apreendidas, além de mais de 300 armamentos que foram retirados de circulação.

5



AEN



# Governo Federal promete criação de programa para atender endividados

O governo federal vai criar um programa para atender as pessoas endividadas, entre elas as que contraíram empréstimo consignado oferecido pelo Auxílio Brasil em 2022, modalidade implantada para permitir a inclusão de pessoas inadimplentes de volta à economia.

O anúncio foi feito pelo ministro do Desenvolvimento e Assistência Social, Família e Combate à Fome, Wellington

Dias. A iniciativa, batizada de Desenrola Brasil, ainda está em fase de elaboração.

De acordo com o ministro, a estimativa é de que sejam atendidas 80 milhões de pessoas inadimplentes, sendo cerca de 3,5 milhões de pessoas endividadas com o consignado e que recebem o Auxílio Brasil. As dívidas somam R\$ 9,5 bilhões.

Segundo o ministro, o novo programa será desenvolvido

em parceria com outros ministérios.

“É grave o problema dos endividados do Auxílio Brasil ou do Bolsa Família, o chamado consignado. Primeiro, já do ponto de vista da própria legalidade. O programa foi usado, no período de eleição, com objetivos claramente eleitorais. O presidente Lula já demonstrou sensibilidade com o tema desde a campanha”, disse Wellington Dias.

## Produção industrial apresenta queda de 0,1% em novembro

A produção da indústria brasileira caiu 0,1% em novembro de 2022, na comparação com outubro. A queda veio depois de uma alta de 0,3% em outubro. O dado, da Pesquisa Mensal Industrial, foi divulgado ontem (5), pelo Instituto Brasileiro de Geografia e Estatística (IBGE).

A produção também apresentou resultados negativos na média móvel trimestral (-0,2%), no acumulado de janeiro a novembro (-0,6%) e no acumulado de 12 meses (-1%). Na comparação com novembro de 2021, no entanto, houve alta de 0,9%.

Na passagem de outubro

para novembro, 11 das 26 atividades industriais pesquisadas tiveram queda. Os principais resultados negativos vieram dos setores de indústrias extrativas (-1,5%), equipamentos de informática, produtos eletrônicos e ópticos (-6,5%), produtos têxteis (-5,4%), confecção de artigos do vestuário e acessórios (-3,8%), produtos de metal (-1,5%) e produtos de minerais não metálicos (-1,2%).

### ALTA

Ao mesmo tempo, 15 atividades tiveram alta na produção, com destaque para produtos alimentícios (3,2%), veículos automotores,

reboques e carrocerias (4,4%), bebidas (10,3%) e coque, produtos derivados do petróleo e biocombustíveis (2,8%).

Das quatro grandes categorias econômicas da indústria, apenas uma teve queda na passagem de outubro para novembro: os bens de consumo duráveis (-0,4%). Os bens de consumo semi e não duráveis tiveram crescimento de 0,6%.

Também apresentaram alta os bens de capital, isto é, as máquinas e equipamentos usados no setor produtivo (0,8%) e os bens intermediários: insumos industrializados usados no setor produtivo (0,4%).

### Loterias

**Megasena** concurso: 2551  
01 25 29 43 46 48

**Lotofácil** concurso: 2705  
02 03 04 07 08 09 14 16  
17 18 19 20 22 24 25

**Quina** concurso: 6042  
17 27 29 36 61

**Dupla sena** concurso: 2464  
1º sorteio: 08 11 12 20 27 47  
2º sorteio: 02 06 15 31 41 50

**Federal** concurso: 5728  
1º prêmio: 59.985  
2º prêmio: 59.598  
3º prêmio: 12.596  
4º prêmio: 63.347  
5º prêmio: 86.852

**Lotomania** concurso: 2413  
06 11 13 16 19 24 26 37 42 46  
47 53 58 70 85 87 88 93 94 99

**Dia de Sorte** concurso: 702  
04 07 14 18 20 25 26  
MÊS DA SORTE: FEVEREIRO

**Timemania** concurso: 1881  
25 27 32 48 51 68 77  
TIME DO CSA-AL

**Super Sete** concurso: 341  
COLUNAS: 1 2 3 4 5 6 7  
02 06 01 01 07 01 00

Nossos resultados são informativos e não substituem os resultados oficiais

## PREVISÃO DO TEMPO

### Umuarama

**Sexta**  
↑ 29 ↓ 17  
Sol

**Sábado**  
↑ 28 ↓ 18  
Sol

### Curitiba

**Sexta**  
↑ 21 ↓ 14  
Sol

**Sábado**  
↑ 20 ↓ 14  
Sol

Fases da lua

☾ Crescente 29/12 - 22h22
● Cheia 06/01 - 20h09
☾ Minguante 14/01 - 23h13
○ Nova 21/01 - 17h55

## INDICADORES ECONÔMICOS

| DÓLAR     |        | 05/01  |              |
|-----------|--------|--------|--------------|
| % dia     | compra | venda  | % mês        |
| COMERCIAL | -1,8%  | 5,3510 | 5,3520 +1,4% |
| PTAX (BC) | -0,8%  | 5,4020 | 5,4026 +3,5% |
| PARALELO  | -1,9%  | 5,2500 | 5,6700 +1,3% |
| TURISMO   | -1,9%  | 5,2500 | 5,6500 +1,3% |
| EURO      | -1,6%  | 5,6813 | 5,6841 +2,1% |

| US\$ 1 É IGUAL A: |        | MOEDAS X REAL |                   |
|-------------------|--------|---------------|-------------------|
| lêne              | 133,89 | lêne          | R\$ 0,0404        |
| Libra est.        | 0,84   | Libra est.    | R\$ 6,42          |
| Euro              | 0,95   | Peso arg.     | R\$ 0,038         |
| Peso arg.         | 178,94 | R\$1:         | 1.355,01 guaranis |

| POUPANÇA - TR        |                         |                         |             |
|----------------------|-------------------------|-------------------------|-------------|
| Período/depósitos... | Poup. antiga até 3/5/12 | Poup. nova part. 4/5/12 | Rem. básica |
| 4/12 a 4/1           | 0,7076                  | 0,7076                  | 0,2066      |
| 5/12 a 5/1           | 0,7452                  | 0,7452                  | 0,2440      |
| 6/12 a 6/1           | 0,7450                  | 0,7450                  | 0,2438      |
| 7/12 a 7/1           | 0,7455                  | 0,7455                  | 0,2443      |
| 8/12 a 8/1           | 0,7125                  | 0,7125                  | 0,2114      |

| BOVESPA           |         | 05/01   |        |
|-------------------|---------|---------|--------|
| IBOVESPA:         | +2,19%  | 107.641 | pontos |
| Ações             | %       |         | R\$    |
| Petrobras PN      | +3,60%  |         | 23,88  |
| ItauUnibanco PN   | +3,12%  |         | 24,80  |
| Bradesco PN       | +4,34%  |         | 14,65  |
| Magazine Luiza ON | +4,31%  |         | 2,66   |
| Americanas ON     | +11,00% |         | 9,69   |
| Azul PN           | +9,38%  |         | 11,55  |

| ÍNDICES DE INFLAÇÃO |       |      |      |      |
|---------------------|-------|------|------|------|
| Índice em %         | NOV   | DEZ  | ano  | 12m  |
| IPCA (IBGE)         | 0,41  | -    | 5,13 | 5,90 |
| IGP-M (FGV)         | -0,56 | 0,45 | 5,45 | 5,45 |
| IGP-DI (FGV)        | -0,18 | -    | 4,71 | 6,02 |

| REAJUSTE DE ALUGUÉIS |        |        |        |  |
|----------------------|--------|--------|--------|--|
| Índice               | NOV    | DEZ    | JAN    |  |
| IGP-M (FGV)          | 1,0652 | 1,0590 | 1,0545 |  |
| IGP-DI (FGV)         | 1,0559 | 1,0602 | -      |  |

\* Correção anual. Multiplique valor pelo índice

SELIC ANUAL: 13,75% | TJLP: 7,37%

| TABELA DO IR             |         |         |   |
|--------------------------|---------|---------|---|
| BASE (R\$)               | Alíq. % | deduzir |   |
| Até 1.903,98             | -       | -       | - |
| De 1.903,99 até 2.826,65 | 7,5     | 142,80  |   |
| De 2.826,66 até 3.751,05 | 15      | 354,80  |   |
| De 3.751,06 até 4.664,68 | 22,5    | 636,13  |   |
| Acima de 4.664,68        | 27,5    | 869,36  |   |

Dedução p/dependente: R\$ 189,59; IR 2022: 8ª parcela vence em 30/12, com juros Selic de 7,33%.

| SAL. MÍNIMO PR (jan/22 a dez/22) |             |             |             |
|----------------------------------|-------------|-------------|-------------|
| I                                | II          | III         | IV          |
| R\$ 1617,00                      | R\$ 1680,80 | R\$ 1738,00 | R\$ 1870,00 |

Em reais. \*Faixa II: empregados domésticos.

| OUTROS INDICADORES |          |          |          |
|--------------------|----------|----------|----------|
|                    | NOV      | DEZ      | JAN      |
| TJLP (%)           | 7,20     | 7,20     | 7,37     |
| Sal. mínimo        | 1.212,00 | 1.212,00 | 1.320,00 |
| UPC                | 23,54    | 23,54    | 23,54    |

| CUSTO DA CONSTRUÇÃO (CUB) |          |          |       |       |
|---------------------------|----------|----------|-------|-------|
| R\$/m2                    | NOV      | DEZ      | %m    | %ano  |
| Paraná                    | 2.216,33 | 2.219,09 | 0,12  | 10,77 |
| Norte                     | 2.168,10 | -0,31    | 11,60 | 2,87  |
| Oeste                     | 2.253,31 | -0,17    | 10,41 | 10,87 |

| PREVIDÊNCIA                                                                                                                                                                                                                                                                                                                                                                                                                                                                                                                                               |      | COMP. DEZEMBRO |  |
|-----------------------------------------------------------------------------------------------------------------------------------------------------------------------------------------------------------------------------------------------------------------------------------------------------------------------------------------------------------------------------------------------------------------------------------------------------------------------------------------------------------------------------------------------------------|------|----------------|--|
| <b>Empresário/empregador</b>                                                                                                                                                                                                                                                                                                                                                                                                                                                                                                                              |      |                |  |
| Contribui com 11% sobre o pró-labore, entre R\$ 1.212,00 (R\$ 133,32) e R\$ 7.087,22 (R\$ 779,59)..                                                                                                                                                                                                                                                                                                                                                                                                                                                       |      |                |  |
| <b>Autônomo</b>                                                                                                                                                                                                                                                                                                                                                                                                                                                                                                                                           |      |                |  |
| 1) Quem só recebe de p. físicas: recolhe 20% entre R\$ 1.212,00 (R\$ 242,4) a R\$ 7.087,22 (R\$ 1.417,44). 2) Recebe de jurídicas: a empresa recolhe 11% sobre o máximo de R\$ 7.087,22 (R\$ 779,59) e desconta do autônomo. 3) Recebe jurídicas e físicas: desconto de 11% s/ que recebe de jurídicas até R\$ 7.087,22 (R\$ 779,59). Se não atingir este teto, recolhe 20%, via carnê, sobre a diferença até R\$ 7.087,22. 4) Aut. especial: sobre R\$ 1.212,00, recolhe 5% (donas de casa, Lei 12.470/2011) ou 11% (demais), mas só aposenta por idade. |      |                |  |
| <b>Facultativo</b>                                                                                                                                                                                                                                                                                                                                                                                                                                                                                                                                        |      |                |  |
| Contribui com 20% sobre valores entre R\$ 1.212,00 (R\$ 242,40) a R\$ 7.087,22 (R\$ 1.417,44), por carnê.                                                                                                                                                                                                                                                                                                                                                                                                                                                 |      |                |  |
| <b>Empregados - taxas de desconto</b>                                                                                                                                                                                                                                                                                                                                                                                                                                                                                                                     |      |                |  |
| Até um salário mínimo (R\$ 1.212,00)                                                                                                                                                                                                                                                                                                                                                                                                                                                                                                                      | 7,5% |                |  |
| De R\$ 1.212,01 a R\$ 2.427,35                                                                                                                                                                                                                                                                                                                                                                                                                                                                                                                            | 9%   |                |  |
| De R\$ 2.427,36 a 3.641,03                                                                                                                                                                                                                                                                                                                                                                                                                                                                                                                                | 12%  |                |  |
| De R\$ 3.641,04 a R\$ 7.087,22                                                                                                                                                                                                                                                                                                                                                                                                                                                                                                                            | 14%  |                |  |

COMO EFETUAR O CÁLCULO: calcule o valor da taxa de cada intervalo de salário, e depois some os valores EMPREGADOR - Taxa de 12%(Pes. físicas)

Venc.: emp. 20/01 físicas 16/01 domésticos 06/01

## MERC. RURAL

| PREÇO PRODUTOR (DERAL/SEAB) |        |       |       |        |
|-----------------------------|--------|-------|-------|--------|
| Em 05/01                    | PR     | DIA   | 30d.  | Casc.  |
| SOJA                        | 170,35 | -0,4% | 4,0%  | 169,00 |
| MILHO                       | 77,75  | -1,1% | 4,7%  | 77,00  |
| TRIGO                       | 92,69  | 0,0%  | -2,9% | 98,00  |
| BOI GORDO                   | 282,07 | 0,0%  | 0,7%  | -      |
| SUINO                       | 7,13   | -1,9% | 10,9% | -      |

Soja, milho e trigo sc 60kg, boi çordo arroba e frango kg

| BOLSA DE CHICAGO |        |          |        |       |
|------------------|--------|----------|--------|-------|
| Em 05/01         | CONT.  | FECH.    | DIA    | 30d.  |
| SOJA             | jan/23 | 1.466,75 | -11,50 | 2,0%  |
| FARELO           | jan/23 | 488,70   | 6,20   | 13,1% |
| MILHO            | mar/23 | 652,75   | -1,00  | 1,9%  |
| TRIGO            | mar/23 | 746,75   | 1,25   | 1,0%  |

Em Pontos. 1 ponto = 1 centav de dólar/bushel na soja (27,2kg), milho e trigo (25,4kg) e US\$ tonelada curta no farelo (907kg). DIA: variação em pontos

| LOTES/ATACADO (Aç. DOSSIÊ: DINHEIRO) |           |        |       |      |
|--------------------------------------|-----------|--------|-------|------|
| Em 05/01                             | PRAÇA     | R\$/sc | SEM   | 30d. |
| SOJA                                 | Cascavel  | 175,00 | 0,0%  | 1,2% |
| SOJA                                 | Paranaquá | 185,00 | 0,0%  | 0,0% |
| MILHO                                | Cascavel  | 82,00  | -1,2% | 0,0% |

expediente

Tribuna  
**Hoje**  
Umuarama  
NEWS

**Direção-Geral**  
Clarice Roman

**Editor-chefe**  
Alex Miranda  
editoria@tribunahoje.jor.br  
www.tribunahoje.jor.br

Uma publicação de Jornal Oparana S/A - CNPJ: 21.819.026/0003-06

**Redação, administração, publicidade**  
Rua Des. Lauro Lopes, 3663 - Centro Empresarial Piemont II - Sala 07  
CEP 87.501-210 - Umuarama/PR  
Telefone Central (44) 3056-6050

**Emails**  
editoria@tribunahoje.jor.br  
diretor@tribunahoje.jor.br  
comercial@tribunahoje.jor.br  
assinaturas@tribunahoje.jor.br

**REPRESENTANTE NACIONAL**  
Merconet  
(41) 3079-4666



# Moraes 'determina a própria prisão' e PF busca hacker no CNJ

O Banco Nacional de Monitoramento de Prisões (BNMP) foi acessado indevidamente para a publicação de um mandado de prisão falso, supostamente expedido pelo ministro Alexandre de Moraes, do Supremo Tribunal Federal (STF), contra ele mesmo.

O Conselho Nacional de Justiça (CNJ), responsável pela operação do BNMP, confirmou que o sistema foi retirado do ar ontem (15), devido a uma "publicação indevida".

No falso documento, consta que Moraes teria mandado se prender por "litigância de má-fé", isto é, por ter acionado o sistema judiciário sem causa plausível.

Trecho da falsa decisão determina a remessa "de todos os inquéritos de censura e perseguição política, em curso no STF para o CNJ, a fim de que me punam exemplarmente.

Diante de todo o exposto, expeça-se o competente mandado de prisão em desfavor de mim mesmo, Alexandre de Moraes. Publique-se, intime-se e faz o L.", diz trecho da decisão.

Em outra passagem, o texto diz que Moraes teria autorizado a medida "sem me explicar, porque sou como um deus do Olimpo, defiro a petição inicial, tanto em razão da minha vontade como pela vontade extraordinária de ver o Lula continuar na Presidência".

O caso é investigado pelo CNJ, que acionou a Polícia Federal (PF) para apurar o cometimento de crime pelo uso indevido da plataforma. Segundo o órgão, o BNMP, que monitora o cumprimento de mandados judiciais de prisão, foi restabelecido ainda ontem.

"O Conselho Nacional de Justiça informa que a



**NO** falso documento, consta que Moraes teria mandado se prender por "litigância de má-fé", isto é, por ter acionado o sistema judiciário sem causa plausível

inconsistência encontrada na quarta-feira (4), no Banco Nacional de Monitoramento de Prisões, foi causada pelo uso indevido de credencial de acesso ao sistema, que já foi devidamente bloqueada".

## Mapa e Desenvolvimento Agrário ficam no mesmo prédio da Esplanada

Os ministérios da Agricultura e Pecuária; Pesca e Aquicultura; e do Desenvolvimento Agrário e Agricultura Familiar vão funcionar no mesmo prédio na Esplanada dos Ministérios, em Brasília, onde ficava o Ministério da Agricultura, Pecuária e Abastecimento (Mapa), no bloco D.

A decisão foi tomada após reunião dos chefes de cada

pasta, os ministros Carlos Fávaro, André de Paula e Paulo Teixeira, respectivamente.

Eles concluíram por manter os ministérios no mesmo prédio para melhor funcionalidade e operacionalidade das equipes que atuam em áreas correlatas. Os espaços e andares destinados a cada pasta foram definidos pelos ministros durante o encontro.

"Cada um de nós estará focado nas prioridades de sua pasta, mas sempre trabalhando em sintonia, buscando a transversalidade para o melhor desenvolvimento das ações. E essa proximidade entre as equipes é muito salutar para um trabalho eficiente e alinhado nas diferentes esferas", disse Carlos Fávaro, ministro Agricultura e Pecuária.



DIVULGAÇÃO

O governo Lula está apenas em sua primeira semana, mas já vive a primeira crise de relacionamento com um de seus principais aliados no Paraná. Depois de ter recusado o convite da presidente nacional do PT, deputada federal Gleisi Hoffmann, para assumir a presidência do conselho da Itaipu, o ex-governador e candidato do PT ao governo do Estado na última eleição, Roberto Requião, afirmou que se sentiu "desrespeitado" pela oferta, que classificou como uma "sinecura para não fazer nada". Requião tinha a expectativa de ser convidado para assumir a diretoria-geral de Itaipu. Nos bastidores, os cotados para o cargo são o ex-ministro Paulo Bernardo e o advogado Juliano Breda, do grupo Prerrogativas. Ao ser preterido para o cargo,

o ex-governador reagiu com irritação. "Não achei graça nisso. Uma sinecura dourada não é o objetivo de uma vida inteira de dedicação ao interesse público", afirma. "O que eu iria fazer com o compliance de Itaipu, me reunindo de 60 em 60 dias com 12 pessoas? Não tinha o que fazer lá", disse ele, que na última eleição, foi derrotado no primeiro turno por Ratinho Jr (PSD), fazendo 26,23% contra 69,64% do oponente.

PELO PARANÁ



ADIPR  
Associação dos Jornais e Portais do Paraná

### Cassinos

A revista Veja adianta que a legalização da indústria dos jogos e dos cassinos será uma das pautas que o governo de Lula (PT) nos primeiros meses. A possibilidade de encaminhar a regulamentação foi contemplada inclusive no relatório do grupo de turismo da equipe de transição.

### Jogos

As apostas de quota-fixa foram legalizadas por uma lei sancionada pelo presidente Michel Temer (MDB), em 2018, mas ainda não estão regulamentadas. Esse tipo de jogo movimentou bilhões de reais sem operar com CNPJ e nem passar por fiscalização ou tributação no país. No entanto, estão a um passo curto da regulamentação — basta um decreto ou uma MP assinado pelo presidente, sem necessidade de aprovação do Congresso.

### Apostas

As outras quatro modalidades de jogos não estão legalizadas e precisam de projeto de lei aprovado pelo Congresso Nacional. Esse PL já foi aprovado na Câmara, sob relatoria do deputado Felipe Carreras (PSB-PE), e deve ser discutido no Senado durante o primeiro semestre.

### O que prevê

O texto permite, em linhas gerais, o estabelecimento legal de empresas no Brasil que operem o jogo do bicho, o bingo e o videobingo, além de liberar a construção de cassinos em hotéis e resorts e dar o aval para sites ".com.br" oferecerem jogos de azar online no país. Desde 1946, qualquer uma dessas atividades é proibida no Brasil.

### "Taxação do sol?"

A partir de janeiro de 2023, entra em vigor a Lei número 14.300, que regulamenta o marco legal para micro e minigeração de energia a partir de fontes renováveis. A medida rapidamente se popularizou como "taxação do sol" e tem causado dúvidas entre consumidores finais que possuem ou pensam em adotar um projeto de energia fotovoltaica. Porém, o termo taxação não é a definição correta.

### Drogas apreendidas

O Batalhão de Polícia de Fronteira, unidade

especializada da Polícia Militar, registrou crescimento em seus índices de combate à criminalidade durante o ano de 2022. No ano passado, o batalhão apreendeu 78 toneladas de drogas, volume 88% maior do que o registrado em 2021, quando foram apreendidas aproximadamente 42 toneladas.

### Tarifária verde

A Agência Nacional de Energia Elétrica confirmou que a bandeira tarifária para o mês de janeiro será verde. Dessa forma, não haverá cobranças adicionais na conta de luz. Janeiro será o nono mês seguido em que a bandeira tarifária estará verde.

### Novo suplente

No segundo mandato do governador Ratinho Junior (PSD), o deputado maringense Dr. Batista passará a figurar como primeiro suplente do União Brasil na Assembleia Legislativa. Batista, apesar de ter feito mais votos que na eleição anterior, ficou na segunda suplência, atrás de Nelson Justus, que assumirá a vaga do deputado Mauro Moraes, que assumirá a Secretaria de Trabalho.

### Renovação

O prazo para renovação da Carteira Nacional de Habilitação voltou a ser de 30 dias. A regra vale para condutores com documentação vencida a partir de 1º de janeiro.

### Professor Aldo Bona

O governador Ratinho Junior (PSD) oficializou os novos nomes que vão compor a equipe de governo durante o segundo mandato, que vai até 5 de janeiro de 2027. Dentre as nomeações, está o professor Aldo Nelson Bona, que comandará a Secretaria Estadual da Ciência, Tecnologia e Ensino Superior. Ele respondia pela mesma área na primeira gestão, mas como superintendente.



# Frota de Umuarama poderá gerar mais de R\$ 70 milhões em tributos

No mais recente levantamento do Detran-PR, foi constatado que a frota de veículos tributáveis que 'roda' em Umuarama é de 55.060, que pode gerar uma arrecadação total de R\$ 71.031.593,28 em Imposto sobre Propriedade de Veículos Automotores (IPVA) em 2023. O município fica com metade da arrecadação.

Em todo o Paraná, são mais de 4,6 milhões de veículos no Estado, resultando em um valor previsto de mais de R\$ 6 bilhões. As cidades com mais automóveis são Curitiba (954.386), Londrina (241.764), Maringá (205.805), Cascavel (158.931) e São José dos Pinhais (136.121). Em outras, como Ariranha do Ivaí (731), Esperança Nova (688), Guaraqueçaba (543), Mirador (441) e Santa Inês (428), são menos de mil veículos.

O contribuinte pode conseguir as Guias de Pagamento pelo portal do IPVA, tendo acesso também aos pedidos de isenção/imunidade, parcelamento, emissão de guia de pagamento, regularização de débitos e revisão do valor venal. Ainda será possível realizar consultas de débitos dos veículos, consulta do Detran-PR, de parcelamentos e do valor venal, além de receber atendimentos pelo Serviço de Atendimento ao Cidadão.

Para 2023, além da possibilidade de quitação em cinco parcelas, sem desconto, ou pagamento à vista com 3% de abatimento, será possível pagar com cartão de crédito, que permite parcelar o imposto em até 12 vezes, com juros. Pelo site da Secretaria da Fazenda é possível acessar as melhores formas de pagamento. Também haverá a opção de quitação da Guia de

Recolhimento com QRCode via PIX, mais uma facilidade para o contribuinte.

O pagamento é importante porque auxilia os municípios com políticas públicas. O Estado destina 50% do valor arrecadado com o imposto para o município de emplacamento do veículo.

## INADIMPLÊNCIA

Em 2022, a inadimplência do IPVA ficou em 11,8%, com cerca de 4,5 milhões de veículos tributados, e R\$ 5,2 bilhões em valores lançados no exercício. Para regularizar seu imposto atrasado, o Estado possibilita o parcelamento da dívida em até 10 vezes, respeitando o limite mínimo de uma Unidade Padrão Fiscal do Paraná (UPF) por parcela, que atualmente está em R\$ 127,31.

Nesse caso, o parcelamento deve ser pago por meio de Guia de Recolhimento (GR-PR), com a possibilidade de pagamento via PIX, já que a guia agora é emitida com um QR Code para este fim. O contribuinte pode pagar a GRPR em qualquer banco, inclusive nos digitais, não se restringindo aos conveniados com o Estado. O parcelamento pode



**ARRECAÇÃO** total somente em Umuarama em IPVA pode chegar a mais de R\$ 71 milhões, não havendo inadimplência. O município fica com a metade

ser feito pelo portal do IPVA, com emissão de cada parcela em seu mês de referência.

A inadimplência do IPVA impossibilita a obtenção do licenciamento. Após o vencimento, que é definido pelo Detran/PR, o veículo estará em situação irregular perante a legislação de trânsito, e o proprietário poderá sofrer sanções previstas no Código de Trânsito

Brasileiro (CTB), inclusive com a apreensão do veículo.

O contribuinte que deixou de recolher o imposto está acumulando multa de 0,33% por dia de atraso e juros de mora com base na taxa Selic. Passados 30 dias, o percentual da multa é fixado em 10% do valor do imposto.

Permanecendo a inadimplência, o débito poderá ser inscrito na Dívida Ativa, além

da inclusão do nome do proprietário no Cadin Estadual, o que o impede de aproveitar eventual crédito no programa Nota Paraná e resulta em outros impedimentos, como o nome "negativado" junto aos órgãos de proteção ao crédito, dificuldade de acesso a empréstimos e outras modalidades de crédito, além do impedimento de assumir cargo público.

## Secretaria Municipal de Habitação auxilia associações e entidades

Além de gerir a política habitacional do município, identificando e registrando a demanda por moradias para famílias de baixo poder aquisitivo e implementando os projetos residenciais, a Secretaria Municipal de Habitação tem uma atuação consistente na organização comunitária. "Fortalecendo

as associações, trazemos os moradores dos bairros para mais perto da administração e contribuimos para a cidadania e a garantia dos seus direitos", afirmou a secretária Edna Justino.

Por indicação do prefeito Hermes Pimentel, a secretária tem trabalhado na orientação e regularização de diversas associações de moradores e até de outras categorias, como produtores rurais e caminhoneiros. "Nossa equipe presta assessoria em questões relacionadas ao CNPJ (cadastro de personalidade jurídica) e ao fisco (receitas Estadual e Federal), entre outros fatores, para que as associações

conquistem sua autonomia e possam cumprir seu papel", acrescentou a secretária.

Para o prefeito, é importante que os moradores de cada bairro e a comunidade em geral sejam bem representados. "É mais fácil atender as necessidades da população de forma coletiva. Com associações atuantes, sabemos quais são as demandas mais importantes e conseguimos dar um atendimento mais efetivo", apontou Pimentel.

As associações costumam atuar em busca de melhorias estruturais, como asfalto, vagas em escolas e creches e melhor atendimento na área de saúde, mas também focam

na qualidade de vida da população, buscando atividades físicas para idosos, cursos profissionalizantes e ações de lazer e entretenimento.

Em 2022, a Secretaria de Habitação contribuiu para a regularização das associações de moradores do Parque Residencial Tóquio, que realizou eleição em abril deste ano, do Jardim Colorado e Parque Residencial Itália I, II e III (eleição em maio) e também a associação que representa os moradores do Jardim das Cerejeiras (I e II), jardins Estância, Lopes (I e II) e Thereza e dos parques Estância II e das Nações, que elegeu sua diretoria em 24 de maio.

TECNOLOGIA  
QUALIDADE  
SEGURANÇA  
AGILIDADE



TUDO ISSO  
EM UM SÓ  
CARTÃO!

ADQUIRA  
JÁ O SEU!





# Comando especial da Polícia Militar apreendeu mais de 40 ton de drogas

O Comando de Policiamento Especializado (CPE) da Polícia Militar do Paraná, que congrega oito unidades policiais, fez mais de 26 mil ações durante seu primeiro ano de atuação, encerrado em 2022. Devido às atividades, cerca de 40 toneladas de drogas foram apreendidas e mais de 300 armamentos foram retirados de circulação.

As operações realizadas pelas unidades que compõem o Comando resultaram na abordagem de aproximadamente 500 mil pessoas. A partir delas,

foram efetuadas 5.030 prisões, 140 apreensões de menores e 53.863 autuações ou notificações. Entre as armas apreendidas estão incluídos fuzis, metralhadoras, submetaladoras e mais de 5 mil munições.

“Como comandante é uma honra estar à frente do CPE neste ano em que conquistamos resultados significativos. Eles são demonstrativos do trabalho que a Polícia Militar desenvolve para garantir a segurança da população paranaense”, disse o coronel Mário

Henrique do Carmo.

O CPE é composto pelo Regimento de Polícia Montada (RPMON), Batalhão de Polícia Rodoviária (BPRV), Batalhão de Polícia de Trânsito (BPTran), Batalhão de Polícia Ambiental - Força Verde (BPAmb-FV), Batalhão de Patrulha Escolar Comunitária (BPEC), Companhia Independente de Rondas Ostensivas com Aplicação de Motocicletas (Cirocam), Centro de Operações Policiais Militares (Copom) e Ação Integrada de Fiscalização Urbana (Aifu).

As unidades que atuam na fiscalização de estabelecimentos comerciais fizeram 35 mil vistorias durante o último ano. Dos locais inspecionados, 3.243 foram autuados por irregularidades e 2 mil interditados.

Nas ações de trânsito, foram mais de 254 mil veículos vistoriados, sendo mais de 122



AS operações resultaram em mais de 5 mil prisões e na apreensão de fuzis, metralhadoras, submetaladoras e milhares de munições

mil autuados, 8.189 recolhidos ao pátio por irregularidades e 221 recuperados. Também foram registradas quase 170 mil infrações de trânsito.

Pelo Batalhão de Polícia Ambiental foram registradas 4.228 abordagens de desmatamento em áreas de conservação, ameaças à fauna e flora e pesca irregular. Ao todo, foram apreendidos 877 animais.

### CPE

O Comando de Policiamento Especializado surgiu de uma demanda da sociedade e da PMPR pela melhora na gestão administrativa, financeira e operacional dos órgãos policiais, e pela busca em oferecer um atendimento mais eficiente e célere à população. Em novembro de 2022, o CPE comemorou seu primeiro ano de atuação.

**Nessas férias seja Inviolável aonde você estiver!**

**INVIOLÁVEL**  
MONITORAMENTO ELETRÔNICO

UMUARAMA - PR  
44 3621.4220  
inviolavel.com

**HARMONIA**  
CLUBE DE CAMPO

**ENTRETENIMENTO**

**ESPORTE**

**LAZER**

SEJA UM ASSOCIADO

Rua José Dias Lopes, 4310 - Umuarama/PR

Mais informações: 44 3056-6504

**Não deixe o Babau estragar suas férias.**

**Gente consciente evita acidente.**

**NA ESTRADA OU NA RUA, FAÇA A DIREÇÃO SEGURA:**

- Revise o veículo antes de viajar.
- Respeite os limites de velocidade e a sinalização.
- Coloque as crianças adequadamente nos dispositivos de segurança.
- Não use o celular ao volante.
- Se dirigir, não beba.
- Respeite a faixa de pedestres e os ciclistas.





# Saúde confirma 5 novos casos de Mpox no PR

A Secretaria de Estado da Saúde (Sesa) confirmou ontem (quinta-feira, 5) mais cinco casos de Mpox no Paraná. De acordo com os registros, quatro deles foram descobertos em Curitiba e o quinto caso foi verificado na cidade de Londrina.

Ao todo, o Estado soma atualmente 288 diagnósticos positivos da doença,

1.052 casos foram descartados e 146 pessoas estão sob suspeita de terem contraído. Nenhum óbito foi registrado. Dentre os casos confirmados, 273 são homens e 15 são mulheres. A faixa etária da maioria das confirmações abrange dos 20 aos 39 anos.

A Mpox é uma doença viral e a transmissão entre humanos ocorre principalmente

por meio de contato com lesões de pele de pessoas infectadas. A infecção causa erupções que geralmente se desenvolvem pelo rosto e depois se espalham para outras partes do corpo.

Os principais sintomas envolvem febre, dor de cabeça, dores musculares, dores nas costas, linfadenopatia, calafrios e fadiga.



**NOTA INFORMATIVA**

NOTA PÚBLICA Gostaríamos de esclarecer e tranquilizar publicamente nossos clientes e parceiros, informando de maneira clara e direta que **NÃO HÁ NENHUMA RELAÇÃO** entre os nossos fornecedores, bem como nossos insumos e produtos com aqueles envolvidos na operação realizada pela Polícia Civil do Paraná nesta quarta (04/01), onde são investigados desvios de malte.

A CERVEJARIA DIVINO MALTE prima pela seleção de fornecedores, matérias-primas e parceiros que estejam devidamente adequados a todas as legislações vigentes. Sobretudo, em respeito a cada um dos nossos clientes, contamos com uma equipe formada por profissionais qualificados e competentes, atentos a rigorosos processos de qualidade na produção das nossas cervejas. Agradecemos a todos que estiveram em contato conosco e se preocupam com a manutenção de um projeto realizado desde sempre com muita seriedade, competência e respeito.

Um grande abraço de toda equipe Divino Malte.

## Palavras cruzadas

|                                                       |                                     |  |                                                   |                                  |                                       |
|-------------------------------------------------------|-------------------------------------|--|---------------------------------------------------|----------------------------------|---------------------------------------|
| O palhaço ingênuo, de circos                          |                                     |  | O eterno caminhar de Pedro de "Carga Pesada" (TV) |                                  | Local como Morro Velho, em MG         |
| Status econômico das Ilhas Jersey                     |                                     |  | Chute (fut.)                                      |                                  | Jogos de tabuleiro                    |
| Em torno dele gira a alavanca (Fis.)                  |                                     |  |                                                   |                                  |                                       |
| Tragédia grega de Sófocles                            |                                     |  |                                                   |                                  | Ave presente no brasão da Austrália   |
|                                                       |                                     |  |                                                   |                                  |                                       |
| Prerrogativa da gestante em filas                     | Lua (?): novilúnio                  |  |                                                   |                                  | Roedoras de esgoto                    |
|                                                       | Correr, em inglês                   |  |                                                   |                                  |                                       |
|                                                       |                                     |  | Cidade da Galícia                                 | Produto da hulha                 |                                       |
|                                                       |                                     |  | Sinal reconhecível de falecimento                 |                                  |                                       |
| Aplicativo do iOS                                     |                                     |  |                                                   | Iguaria da culinária afro-baiana |                                       |
| Líquido da sudorese                                   |                                     |  |                                                   | Regula o setor elétrico (sigla)  | O terreno próprio para o beach tennis |
|                                                       |                                     |  |                                                   |                                  |                                       |
| Diz-se de quem tem fé em si mesmo                     | Aflita moralmente                   |  |                                                   |                                  |                                       |
| Passar a fazer parte de algo                          |                                     |  |                                                   |                                  |                                       |
| Fonte do biodiesel na França                          | Sulfato usado para purificar a água |  |                                                   | Pecado, em inglês                | Vanessa (?), violinista               |
|                                                       |                                     |  |                                                   | Estanho                          | (símbolo)                             |
| Pequenos corpos celestes que gravitam em torno do Sol | Discussão de relação (gíria)        |  |                                                   | Ordem de Serviço (abrev.)        | Abreviatura de sites educacionais     |
|                                                       |                                     |  |                                                   |                                  | "(?) passante": de passagem (francês) |
|                                                       |                                     |  |                                                   |                                  |                                       |
| Centro turístico e religioso da Itália                |                                     |  |                                                   |                                  |                                       |
| (?) Terra, criação de Erico Verissimo                 |                                     |  |                                                   | Sufixo de "hidroxila"            | Um; singular                          |

BANCO 2/en. 3/mae — run — sin. 4/toni. 6/badofe — canola. 29

## Horóscopo do dia

- ÁRIES** 21/3 a 20/4  
Dia favorável para atividades comerciais. Prosperidade em investimento ou negócios e vantagem na renegociação de dívidas. Evite, porém, discutir no dia de hoje sobre compras ou despesas com o (a) parceiro (a) porque as brigas podem aparecer.
- LIBRA** 23/9 a 22/10  
Você tem uma relação tóxica com alguém do trabalho ou pessoa supostamente amiga? dispense essa companhia. Alimente sua autoconfiança e tome decisões firmes, porém sem bater de frente com colegas, parceiros ou sócios. Na paquera, vale a pena ser menos exigente.
- TOURO** 21/4 a 20/5  
Os assuntos em destaque serão relativos aos bens materiais. Se prepare para novas parcerias comerciais. Tudo irá depender da sua motivação, mas será a sua criatividade que ajudará você a prosseguir na conquista dos seus objetivos.
- ESCORPIÃO** 23/10 a 21/11  
O dia de hoje é marcado principalmente por assuntos do campo profissional. Você pode se mostrar direta (o) demais, quase agressiva(o), com seus colegas de trabalho. Também corre o risco de fazer críticas além do normal, se controle.
- GÊMEOS** 21/5 a 20/6  
Discussões podem provocar desavenças e até rupturas. Os conflitos se formam facilmente, causando reviravoltas. Não bata de frente com colegas, parceiros ou sócios. No romance, nada de papos profundos. Caso precise esclarecer um assunto com seu bem, desarme-se.
- SAGITÁRIO** 22/11 a 22/12  
Suas iniciativas podem não dar certo e pode rolar dificuldade na hora de implantar uma ideia no trabalho. Uma dica: é possível que a tecnologia colabore com o crescimento da sua atividade, caso trabalhe por conta. No relacionamento amoroso a influência lunar é benéfica para curtir a intimidade.
- CÂNCER** 21/6 a 21/7  
Planos estratégicos e criativos no campo profissional estão favorecidos. No âmbito familiar, é possível que também se mostre muito crítica (o), procurando apontar um culpado para suas dificuldades. Cuidado com as discussões na vida a dois.
- LEÃO** 22/7 a 22/8  
É possível que receba alguns "nãos", mas siga adiante com seus projetos. Boas notícias ligadas a assuntos jurídicos pendentes. Facilidade nas negociações e boa aplicação dos seus recursos a partir de agora. A dica é chamar o amor para conversar sobre suas dúvidas em relação ao futuro.
- CAPRICÓRNIO** 23/12 a 20/1  
Você deve conseguir a aprovação dos colegas e parceiros, mas terá imprevistos que podem causar turbulências. Procure se acalmar e não descarregue o seu mau humor nos outros, sobretudo em casa. No amor faça a sua parte para não estragar o clima na intimidade.
- AQUÁRIO** 21/1 a 19/2  
Estará impaciente e irritado por isso não tome atitudes arrogantes que coloquem em risco a estabilidade de seu emprego. Terá contratemplos, discussões e desentendimentos com a família. Procure ser mais paciente. Hoje o relacionamento pode não corresponder às suas expectativas.

- VIRGEM** 23/8 a 22/9  
Parcerias e acordos sejam eles pessoais ou profissionais estão protegidos. No ambiente de trabalho, espere reuniões produtivas e com bons resultados. Não descarregue as suas preocupações em casa. Aos poucos, tudo será resolvido.
- PEIXES** 20/2 a 20/3  
Talvez queira reavaliar a carreira e apostar em mudanças. Pode se aconselhar com pessoas experientes e até com amigos bem sucedidos e que torcem por você. Se o romance estiver em crise, rompimento não está descartado então, respire fundo.

## Horóscopo nascidos em 6 de janeiro

Quem nasceu nesse dia tende a ser muito subjetivo e expressa ideias com clareza, portanto, seja qual for a profissão que exerce, são, com frequência, professores, no verdadeiro sentido da palavra. Muito corajosos, os nascidos neste dia não são avessos a enfrentar o perigo. Podem ser vistos como fora da realidade e carentes ou ingênuos. Encontrarão maturidade através da experiência ou talvez do estudo.



Disponível em bancas de jornal e livrarias de todo o Brasil!

www.coquetel.com.br/

@editoracoquetel

/coquetel

**COQUETEL**

Solução anterior

|   |   |   |   |   |   |   |
|---|---|---|---|---|---|---|
|   | M | S | O |   |   |   |
| C | O | R | E | S | F | R |
| M | A | J | O | R | I | T |
| M | I | S | E | R | A | V |
| R | A | C | A | S | L | E |
| R | A | D | I | M | L | O |
| A | O | B | O | A | N | O |
| M | A | S | A | L | O | C |
| F | U | L | V | I | D | O |
| I | N | T | E | L | I | G |
| I | N | A | I | C | O | N |
| C | A | T | R | A | C | A |
| M | I | R | O | B | P | O |
| P | A | S | T | E | R | N |
| A | B | A | Ç | Á | O | S |
| L | E | I | L | A | S | P |



# Alunos soldados do 25º BPM fazem doação de sangue no Hemonúcleo

Entre a manhã da última quarta-feira (4) e ontem (quinta-feira, 5), alunos soldados do Curso de Formação de Praças (CFP), juntamente com a equipe da coordenação da escola do 25º Batalhão de Polícia Militar

(BPM) promoveram um gesto de solidariedade. Eles fizeram doações de sangue no Hemonúcleo de Umuarama.

Os voluntários foram cadastrados no sistema, responderam a um questionário e passaram por uma triagem clínica,

os quais antecederam a coleta de aproximadamente 450 ml de sangue por pessoa.

A ação de doação neste momento visa aumentar o estoque de sangue disponível no hemocentro, que sofre com a baixa de reserva principalmente nesta época do ano.



ALEX MIRANDA

OS voluntários foram cadastrados, responderam ao questionário e passaram por uma triagem clínica para doar 450 ml de sangue cada

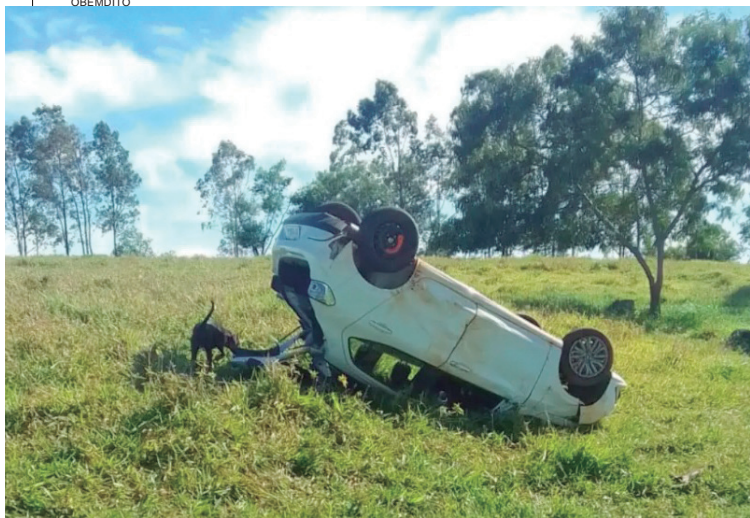

Um capotamento foi registrado ontem (quinta-feira, 5) na rodovia PR-490, entre Altônia e o distrito de São João. O acidente aconteceu em um trecho de curva e o carro foi parar em uma pastagem. O Samu chegou a ser acionado às 8h40 para se deslocar ao acidente, perto de uma lavanderia, cerca de 1 quilômetro antes de chegar ao distrito. Porém, quando a equipe chegou não havia vítimas no local. A Polícia Rodoviária Estadual informou que não registrou nenhuma ocorrência relacionada ao acidente. Desta forma não foi possível saber quantas pessoas estavam no veículo, quais as circunstâncias em que o acidente aconteceu ou o estado de saúde das mesmas.

## SEMINOVOS



COM GARANTIA DE QUALIDADE

| CARROS                         | ANO   | COR      | OPCIONAIS                       | VALOR          |
|--------------------------------|-------|----------|---------------------------------|----------------|
| BOLT PREMIER 100% ELETRICO     | 20/20 | PRETO    | COMPLETO, AUT, COURO, ELETRICO  | R\$ 259.900,00 |
| CRUZE 1.4 TURBO SPORT6 RS      | 22/22 | PRETO    | COMPLETO, AUT, COURO, TS        | R\$ 149.900,00 |
| ETIOS XPLUS AT                 | 20/21 | PRATA    | COMPLETO, AUT                   | R\$ 79.900,00  |
| HB20X 1.6 STYLE AT.            | 17/18 | BRANCO   | COMPLETO, AUT                   | R\$ 72.900,00  |
| ONIX 1.0 LT                    | 20/21 | BRANCO   | COMPLETO                        | R\$ 73.900,00  |
| ONIX 1.0 LT                    | 20/21 | BRANCO   | COMPLETO                        | R\$ 74.900,00  |
| ONIX 1.0 LT                    | 20/21 | BRANCO   | COMPLETO                        | R\$ 75.900,00  |
| ONIX 1.0 LT                    | 21/22 | BRANCO   | COMPLETO                        | R\$ 79.900,00  |
| ONIX 1.4 AT LT                 | 17/18 | BRANCO   | COMPLETO, AUT                   | R\$ 66.900,00  |
| ONIX 1.4 LTZ                   | 16/17 | PRATA    | COMPLETO                        | R\$ 66.900,00  |
| ONIX 1.4 AT ACTIV              | 18/19 | LARANJA  | COMPLETO, AUT                   | R\$ 76.900,00  |
| ONIX 1.4 ACTIV                 | 18/19 | BRANCO   | COMPLETO                        | R\$ 76.900,00  |
| ONIX PLUS 1.0 TURBO MT LTZ     | 19/20 | BRANCO   | COMPLETO                        | R\$ 79.900,00  |
| ONIX PLUS 1.0 TURBO AT LTZ     | 19/20 | VERMELHO | COMPLETO, AUT                   | R\$ 84.900,00  |
| ONIX PLUS 1.0 TURBO AT LTZ     | 20/21 | BRANCO   | COMPLETO, AUT                   | R\$ 92.900,00  |
| POLO MF                        | 19/20 | BRANCO   | COMPLETO                        | R\$ 72.900,00  |
| PRISMA 1.4 LT                  | 19/19 | PRETO    | COMPLETO                        | R\$ 69.900,00  |
| S10 2.8 HIGH COUNTRY 4X4       | 19/20 | BRANCO   | COMPLETO, AUT, COURO            | R\$ 224.900,00 |
| S10 2.8 LT 4X4                 | 19/20 | BRANCO   | COMPLETO, AUT                   | R\$ 189.900,00 |
| S10 2.8 LTZ 4X4                | 22/22 | PRATA    | COMPLETO, AUT, COURO            | R\$ 254.900,00 |
| STRADA CD 1.3 FREEDOM          | 20/21 | BRANCO   | COMPLETO                        | R\$ 102.900,00 |
| TRACKER 1.0 TURBO LT           | 21/22 | PRATA    | COMPLETO, AUT                   | R\$ 119.900,00 |
| TRACKER 1.0 TURBO LTZ          | 21/22 | BRANCO   | COMPLETO, AUT                   | R\$ 129.900,00 |
| TRACKER 1.0 TURBO LTZ          | 22/22 | PRETO    | COMPLETO, AUT                   | R\$ 129.900,00 |
| TRACKER 1.2 TURBO PREMIER      | 21/22 | BRANCO   | COMPLETO, AUT, COURO, TS        | R\$ 144.900,00 |
| TRAILBLAZER 2.8 LTZ DIESEL     | 17/18 | PRETO    | COMPLETO, AUT, COURO, 7 LUGARES | R\$ 199.900,00 |
| TRAILBLAZER 2.8 PREMIER DIESEL | 21/22 | PRETO    | COMPLETO, AUT, COURO, 7 LUGARES | R\$ 334.900,00 |
| TRAILBLAZER 2.8 PREMIER DIESEL | 21/22 | BRANCO   | COMPLETO, AUT, COURO, 7 LUGARES | R\$ 329.900,00 |

## COMPRAMOS SEU SEMINOVO

CONFIRA MAIS OFERTAS EM NOSSO SITE:  
[WWW.UVEL.COM.BR](http://WWW.UVEL.COM.BR)



3621-3000

SERVIÇOS FINANCEIROS RESPEITE OS LIMITES DE VELOCIDADE

### ORAÇÃO A SANTO EXPEDITO

Meu Santo Expedito das causas justas e urgentes interceda por mim junto do Nosso Senhor Jesus Cristo, socorra-me nesta hora de aflição e desespero. Vós que sois um Santo guerreiro, Vós que sois o Santo dos aflitos, Vós que sois o Santo dos desesperados, Vós que sois o Santo das causas urgentes, proteja-me. Ajuda-me, dai-me força, coragem e serenidade. Atenda ao meu pedido: (faça a sua intenção)

Meu Santo Espedito! Ajuda-me a superar estas horas difíceis, proteja-me de todos que possam me prejudicar, proteja minha família, atenda ao meu pedido com urgência. Devolva-me a paz e a tranquilidade. Meu Santo Expedito, serei grato pelo resto da minha vida e levarei o seu nome a todos que têm fé.

Rezar 1 Pai Nosso, 1 Ave Maria e fazer o sinal da cruz.

Em agradecimento mandar publicar esta oração para propagar os benefícios do grande Santo Expedito. Publicado a pedido.

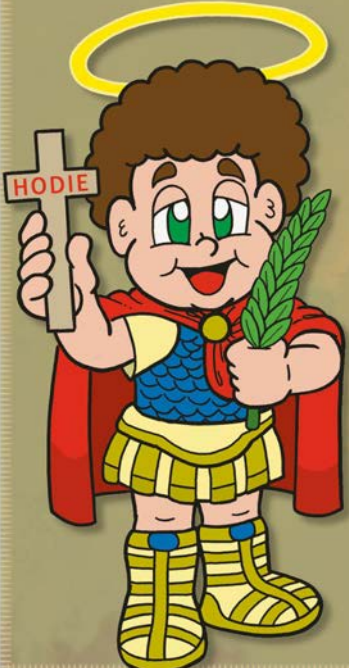





# Zélia Casoni

(44) 99966-1716 zeliacasoni@gmail.com

*"A vida não é um problema a ser resolvido, e sim uma realidade a ser experimentada."*  
Soren Kierkegaard

## ZOOM

O zoom da coluna destaca o casal de médicos, a pediatra Leslye Sartori Iria e o cirurgião plástico Thiago Iria, na virada do ano, em Umuarama. Da coluna: um excelente 2023.



ARQUIVO PESSOAL

## PELÉ

Cabo Verde será o primeiro país a batizar um estádio de futebol com o nome do rei Pelé após sua morte. A homenagem acontece depois de o presidente da Fifa, Gianni Infantino, pedir que cada país tenha pelo menos um estádio com o nome do maior jogador de futebol de todos os tempos. O anúncio foi feito pelo primeiro-ministro do país, José Ulisses Correia e Silva, em suas redes sociais. Pelé morreu no último dia 29, em decorrência de um câncer no cólon. (Estadão)

## TECNO

A Consumer Electronics Show (CES) 2023, maior feira de tecnologia do mundo, começou ontem em Las Vegas, nos EUA, mas algumas empresas já começaram a apresentar produtos e soluções que chegarão ao mercado no futuro próximo. A empresa japonesa Yukai Engineering, por exemplo, revelou uma almofada robótica que auxilia na respiração do usuário. Outra companhia, a L'Oréal anunciou o protótipo de uma impressora que aplica maquiagem no rosto. A LG apresentou sua nova linha de TVs com telas gigantes e novidades como um painel sem fio de 97 polegadas. E tem até um dispositivo capaz de "ler" urina e "analisar" a saúde de uma pessoa.

"Em vez de olhar apenas para os problemas e se lamentar por eles, prefira focar na experiência que pode adquirir em cada situação"



## PESQUISA

O Gleeden -- site número 1 do mundo em encontros extraconjugais -- acaba de divulgar uma pesquisa sobre o comportamento dos brasileiros em relação aos presentes que pretendem entregar aos(as) parceiros(as) e os(as) amantes. O levantamento ouviu 7.800 usuários e usuárias da plataforma no país, entre os dias 5 e 12 de dezembro, e concluiu que há uma grande diferença entre os itens escolhidos para cada pessoa com quem se relacionam. Quando perguntados sobre o que pretendiam dar de presente ao(a) amante, 31% responderam "uma escapada de fim de semana"; 23%, "algo sexy, como uma lingerie"; 23%, "algo tecnológico"; e os outros 23%, "flores/chocolates". Já, quando a pergunta foi sobre os presentes para o(a) seu(sua) par, os objetivos dos mesmos entrevistados se provaram bastante diferentes: 54% disseram "algo tecnológico"; 15%, "uma escapada de fim de semana"; outros 15%, "joias"; 8%, "um joguinho de sexo"; outros 8%, "flores ou chocolates"; ninguém, porém, respondeu que daria "algo sexy, como uma lingerie". Com quase 10 milhões de usuários ativos (homens e mulheres) ao redor do mundo, é ideal para quem busca uma aventura próximo de casa ou a milhares de quilômetros em uma viagem com toda a segurança, privacidade e discrição e, acima de tudo, liberdade..

## LIMONADA COM LEITE DE COCO!

### PARA O LEITE DE COCO CASEIRO

**INGREDIENTES**  
2 xícaras (chá) de coco fresco ralado (cerca de 200 g)  
2 xícaras (chá) de água filtrada morna

### MODO DE PREPARO

No liquidificador, bata o coco com a água até triturar bem o coco e a água ficar branca — isso leva cerca de 5 minutos. Forre uma peneira com um pano de prato limpo (ou pano de algodão fino). Sobre uma tigela, coe o leite batido no pano; una as pontas formando uma trouxinha e torça bem para extrair todo o leite.

### PARA A LIMONADA

**INGREDIENTES**  
Todo o leite de coco caseiro (cerca de 600 ml)  
¾ de xícara (chá) de caldo de limão (cerca de 5 unidades)  
½ de xícara (chá) de açúcar  
4 ramos de hortelã  
3 xícaras (chá) de cubos de gelo para bater a limonada  
Cubos de gelo para servir

### MODO DE PREPARO

No liquidificador, coloque o leite de coco, o caldo de limão, o açúcar, as folhas de hortelã e o gelo. Bata bem por cerca de 2 minutos para triturar todo o gelo e a limonada ficar cremosa e com espuma, com a consistência de frapê. Sirva a se-



VIA PANELINHA

guir com cubos de gelo a gosto — quanto mais gelada, mais refrescante.

### (\* LEITE DE COCO INDUSTRIALIZADO

Se você preferir usar o leite de coco industrializado, dilua 400 ml do leite de coco em 1 xícara (chá) de água, assim a limonada fica com a consistência perfeita.

