

Produção de soja

| 5



Tribuna

Hoje

UMUARAMA, 17/2/2023

Edição 4086 - Ano XII - R\$3,00

NEWS

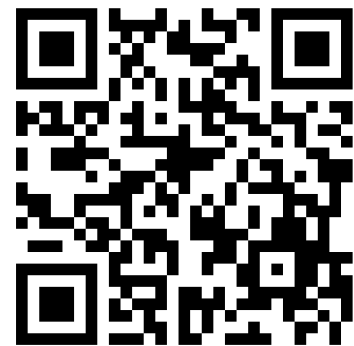

Morcego infectado pelo vírus da raiva é identificado pela Vigilância Ambiental

A confirmação de um morcego silvestre infectado pelo vírus da raiva em Umuarama chama a atenção para cuidados aos quais a população precisa estar atenta. Há cerca de 10 dias a Diretoria de Vigilância em Saúde foi informada sobre uma pessoa que foi acidentalmente mordida por um morcego, supostamente tentando alimentá-lo.

Pouco tempo depois o animal foi encontrado morto. O morcego foi recolhido e enviado para análise no Laboratório Central do Estado, onde exames revelaram que ele estava infectado pela raiva. A pessoa foi medicada, recebeu a sorologia e está sendo acompanhada pela Secretaria de Saúde.

| 8

Alimentação e combustível são 41% do orçamento dos brasileiros

| 2

Confirmado salário mínimo de R\$ 1.320 a partir de maio

| 3

Projeto na Alep prevê multa para quem brigar em estádios

| 4

Seguranças particulares flagrados com drogas

| 9

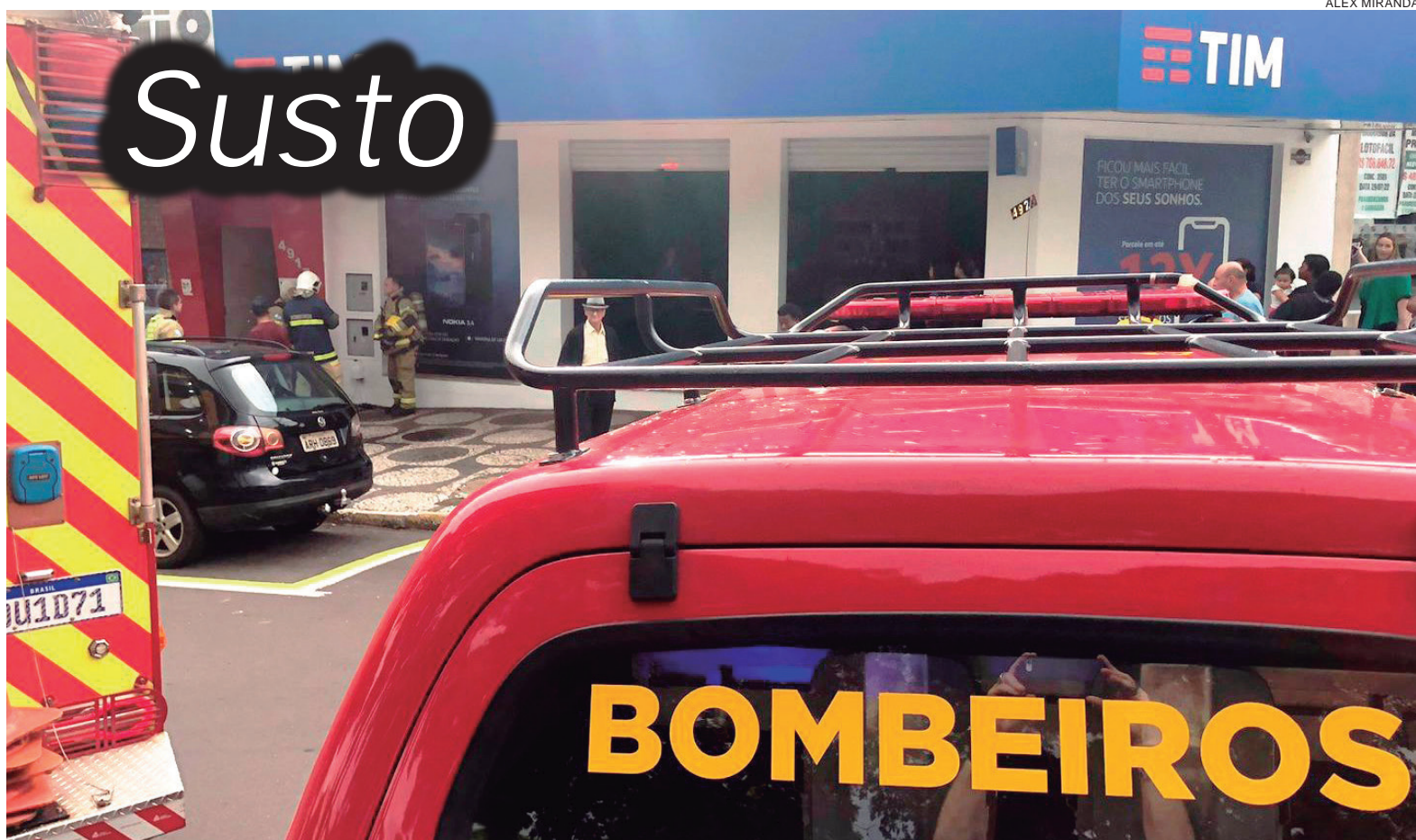

ALEX MIRANDA

Funcionários de uma empresa de telefonia móvel localizada no entorno da Praça Arthur Thomas, centro de Umuarama, tiveram um susto na tarde de ontem, depois que a fiação de um relógio de energia começou a incendiar. Equipes da Brigada de Combate a Incêndios do Corpo de Bombeiros foram acionados e rapidamente descobriram a origem do fogo. O tráfego, que era intenso, foi controlado por equipes da Sestram. Não houve registro de feridos.

| 6

DIVULGAÇÃO

Operação Carnaval

Policiais rodoviários estaduais e federais iniciaram nesta sexta-feira, a Operação Carnaval, que tem como objetivo a garantir a segurança dos usuários das rodovias do Paraná durante o feriado prolongado. A ação só termina na quarta de Cinzas. | 6



Alimentação e combustível são 41% do orçamento dos brasileiros

Pesquisa sobre os Hábitos de Consumo no Brasil, feita pela Elo, uma das principais empresas de tecnologia de pagamentos do país, gerida pelo Banco do Brasil, Caixa Econômica e Bradesco, revela que os brasileiros destinam até 46% da renda doméstica para as contas de alimentação e combustível. A pesquisa reúne fontes de dados de 2020 até o final de 2022, considerando mais de 43 milhões de cartões ativos da marca e a média anual de mais de 4,5 bilhões de transações financeiras gerenciadas pela empresa, em todos os estados do país.

Em relação aos gastos essenciais, por exemplo, alimentação e combustível mostraram peso de 41% no orçamento doméstico, para todas as faixas de renda, nos últimos 12 meses, em comparação aos 12 meses anteriores. Para os brasileiros de baixa renda a margem sobe para 46% no período, sendo que as compras presenciais, nessa faixa de renda, atingem quase 98%. Entre os mais ricos, alimentação e combustível têm peso de 26% no orçamento.

Em relação às compras feitas no comércio eletrônico, a sondagem apurou que houve expansão de 44% nos gastos

pelo público de maior renda após a pandemia do novo coronavírus. Enquanto os mais ricos e a classe média gastaram pelo menos R\$ 199 por compra, na classe de menor poder aquisitivo, o valor caiu para R\$ 59 por compra. O valor médio desse tipo de transações evoluiu 23% no período pesquisado. De acordo com a pesquisa, a opção por compras online é a favorita dos brasileiros de qualquer classe econômica, revelando que 91% das compras no comércio digital são feitas no crédito.

“A digitalização se tornou protagonista na vida dos brasileiros, abrangendo os hábitos de consumo, trabalho, socialização, alimentação, transporte e entretenimento. Nossa pesquisa mostra que a transição para pagamentos não presenciais ou digitais tem se propagado rapidamente para novos setores e categorias, incluindo onde o consumo sempre foi historicamente presencial”, afirmou o presidente-executivo da Elo, Giancarlo Greco.

EXPANSÃO

Os gastos com reformas e melhorias residenciais, englobando construção, reformas, eletrodomésticos, móveis e decoração, cresceram na

opção de compra dos brasileiros durante a pandemia, constatou o levantamento. Pessoas com maior renda gastaram até 33% a mais em itens, produtos e serviços nesse setor, com média de gastos de R\$ 504. Na renda mais baixa, o gasto médio foi de até 18%, em compras no valor de R\$ 141. Os pagamentos digitais responderam por 45% do total, o que significa que quase a metade do valor investido pelos brasileiros no segmento migrou para o formato online. Destaque para o crédito parcelado para pagamentos, que foi a modalidade mais comum nessa opção, respondendo por 30%.

De acordo com a sondagem, o setor de turismo e viagens mostrou forte retomada no consumo, com alta de 48% em compras efetivadas e aumento de até 45% no valor médio dos gastos. Segundo os pesquisadores, isso significa que os consumidores estão gastando para viajar mais. O crescimento do setor foi liderado pelo público de maior poder aquisitivo: 91%. “São pessoas que puderam arcar com a alta nos preços das passagens e pacotes de viagens após o período de restrições da pandemia”, constata a pesquisa.

Loterias

Megasena concurso: 2564
07 08 14 19 32 45

Quina concurso: 6078
07 22 52 63 65

Federal concurso: 5740

1º prêmio	12.268
2º prêmio	80.567
3º prêmio	23.410
4º prêmio	21.427
5º prêmio	57.256

Dia de Sorte concurso: 720
03 08 10 17 22 23 31
MÊS DA SORTE: JULHO

Lotofácil concurso: 2741
01 02 04 05 06 07 08 09
13 15 18 22 23 24 25

Dupla sena concurso: 2482

1º sorteio: 13 21 29 38 44 50
2º sorteio: 06 15 25 27 37 48

Lotomania concurso: 2431
05 06 11 12 13 14 16 20 34 46
52 61 62 66 80 82 83 89 91 98

Timemanía concurso: 1899
10 11 12 40 53 57 78
TIME DO ♥ SANTOS-SP

Super Sete concurso: 359

1 2 3 4 5 6 7
08 08 07 09 06 02 07

PREVISÃO DO TEMPO

Local	Dia	Temperatura	Condição
Umuarama	Sexta	↑ 24 ↓ 21	Chuva
	Sábado	↑ 28 ↓ 18	Sol
Curitiba	Sexta	↑ 23 ↓ 19	Parcialmente nublado com pancadas de chuva
	Sábado	↑ 21 ↓ 14	Chuva

Fases da lua

Minguante	Nova	Crescente	Cheia
13/02 - 13h03	20/02 - 04h09	27/02 - 05h06	07/03 - 09h42

INDICADORES ECONÔMICOS

DÓLAR	16/02
% dia compra	
% mês	
COMERCIAL	-0,2% 5,2110 5,2120 +2,7%
PTAX (BC)	+0,4% 5,2426 5,2432 +2,8%
PARALELO	0,0% 5,1200 5,5300 +2,8%
TURISMO	0,0% 5,1200 5,5100 +2,8%
EURO	+0,3% 5,5944 5,5971 +1,1%

BOVESPA	16/02
IBOVESPA: +0,31%	109.941 pontos
Ações	% R\$
Petrobras PN	+0,41% 26,85
Vale ON	+0,21% 89,19
ItaúUnibanco PN	+0,75% 26,97
Bradesco PN	+1,89% 14,02
CVC Brasil ON	+7,23% 3,71
Minerva ON	-5,72% 12,37

TABELA DO IR		
BASE (R\$)	Aliq. %	deduzir
Até 1.903,98	-	-
De 1.903,99 até 2.826,65	7,5	142,80
De 2.826,66 até 3.751,05	15	354,80
De 3.751,06 até 4.664,68	22,5	636,13
Acima de 4.664,68	27,5	869,36

PREVIDÊNCIA COMP. JANEIRO
Autônomo e Facultativo
Valor mínimo R\$ 1.302,00 20% R\$ 260,40
Valor máximo R\$ 7.507,49 20% R\$ 1.501,49
O AUTÔNOMO que prestar serviços só a pessoas físicas e o FACULTATIVO podem contribuir com 11% sobre o salário mínimo. Donas de casa de baixa renda podem recolher sobre 5% do salário mínimo.
MEI - Microempreendedor Individual
Valor mínimo R\$ 1.302,00 5% R\$ 65,10
Valor máximo R\$ 7.507,49 20% R\$ 1.501,49

MERC. RURAL	PREÇO PRODUTOR (DERAL/SEAB)
Em 16/02	PR DIA 30d. Casc.
SOJA	159,21 -0,1% -2,1% 158,00
MILHO	75,64 0,0% -2,5% 75,00
TRIGO	89,48 0,0% -3,1% 92,00
BOI GORDO	270,65 0,3% -3,5% 270,00
SUINO	6,96 0,3% 3,7%

POUPANÇA - TR	
Período/ Poup. antiga Poup. nova Rem. depósitos... até 3/5/12 part. 4/5/12 básica	
14/1 a 14/2	0,6795 0,6795 0,1786
15/1 a 15/2	0,7073 0,7073 0,2063
16/1 a 16/2	0,7450 0,7450 0,2438
17/1 a 17/2	0,7426 0,7426 0,2414
18/1 a 18/2	0,7438 0,7438 0,2426

ÍNDICES DE INFLAÇÃO				
Índice em %	DEZ	JAN	ano	12m
IPCA (IBGE)	0,62	0,53	0,53	5,77
IGP-M (FGV)	0,45	0,21	0,21	3,79
IGP-DI (FGV)	0,31	0,06	0,06	3,21

OUTROS INDICADORES			
DEZ	JAN	FEV	
TJLP (%)	7,20	7,37	7,37
Sal. mínimo	1.212,00	1.302,00	1.302,00
UPC	23,54	23,54	23,54

BOLSA DE CHICAGO	
Em 16/02	CONT. FECH. DIA 30d.
SOJA	mar/23 1.526,50 0,75 -0,9%
FARELO	mar/23 491,40 0,30 2,1%
MILHO	mar/23 676,00 -0,25 -1,3%
TRIGO	mar/23 765,00 -4,25 -1,8%

LOTES/ATACADO (AgDOSSIÊ:DINHEIRO)	
Em 16/02	PRAÇA R\$/sc SEM 30d.
SOJA	Cascavel 170,00 -0,6% 0,0%
SOJA	Paranaguá 176,00 0,0% -0,8%
MILHO	Cascavel 83,00 0,0% 1,2%

expediente

Tribuna Hoje Umuarama NEWS

Direção-Geral
Clarice Roman

Editor-chefe
Alex Miranda
editoria@tribunahoje.jor.br
www.tribunahoje.jor.br

Uma publicação de Jornal Oparana S/A - CNPJ: 21.819.026/0003-06

Redação, administração, publicidade
Rua Des. Lauro Lopes, 3663 - Centro Empresarial Piemont II - Sala 07
CEP 87.501-210 - Umuarama/PR
Telefone Central (44) 3056-6050

Emails
editoria@tribunahoje.jor.br
diretor@tribunahoje.jor.br
comercial@tribunahoje.jor.br
assinaturas@tribunahoje.jor.br

REPRESENTANTE NACIONAL
Merconet
(41) 3079-4666

Nossos resultados são informativos e não substituem os resultados oficiais

Confirmado aumento do salário mínimo para R\$ 1.320 em maio

O presidente Lula confirmou ontem (16) que o governo vai aumentar o salário mínimo para R\$ 1.320 em maio. Na mesma ocasião, segundo Lula, deve ser divulgada a nova faixa de isenção do Imposto de Renda, que passará de R\$ 1.903,98 para R\$ 2.640.

Atualmente, o salário mínimo está em R\$ 1.302, conforme medida provisória editada em meados de dezembro pelo governo de Jair Bolsonaro. Esse valor considera a variação da inflação medida pelo Índice Nacional de Preços ao Consumidor (INPC), acrescido de ganho real de aproximadamente 1,4%.

Entretanto, o valor aprovado pelo Congresso Nacional no Orçamento Geral da União de 2023 é de R\$ 1.320, mas para entrar em vigor, depende de uma nova medida provisória do Executivo. A preocupação do governo é com a insuficiência de recursos para bancar o novo valor e uma proposta está sendo negociada pela equipe econômica.

Apesar de a Emenda Constitucional da Transição ter assegurado R\$ 6,8 bilhões para o salário mínimo de R\$ 1.320, a forte liberação de aposentadorias e pensões do Instituto Nacional do Seguro Social (INSS) nos últimos meses do ano passado resultou em um impacto fiscal maior que o previsto. Vários benefícios sociais e trabalhistas, como o seguro-desemprego, abono do PIS/Pasep,

o Benefício de Prestação Continuada (BPC) e outros, também são atrelados ao piso nacional, devendo ser corrigidos.

“Estamos aumentando o salário mínimo para R\$ 1.320 em maio e vamos recuperar a regra em que o salário, além da reposição inflacionária, terá o crescimento do PIB, porque é a forma mais justa de distribuir o crescimento da economia”, escreveu, em publicação nas redes sociais.

Para o presidente o salário mínimo precisa subir de acordo com o crescimento da economia, em equivalência ao aumento do Produto Interno Bruto (PIB, soma de bens e serviços produzidos no país). Para isso, em janeiro, instituiu um grupo de trabalho para a elaboração de uma proposta que trata da Política de Valorização do Salário Mínimo, que trará uma fórmula de cálculo permanente para o piso nacional.

Em 2007, durante o primeiro governo, foi pactuada uma política de valorização, que foi abandonada em 2019. Ela previa o reajuste do salário mínimo contemplando o INPC do ano anterior mais o PIB de 2 anos antes.

Segundo o Departamento Intersindical de Estatísticas e Estudos Socioeconômicos (Dieese), em janeiro de 2023 o salário mínimo necessário para satisfazer as necessidades básicas (alimentação, moradia, vestuário,

educação, higiene, transporte, lazer e previdência) de uma família com quatro pessoas deveria ser de R\$ 6.641,58.

IMPOSTO DE RENDA

Também pelas redes sociais, o presidente confirmou o reajuste da tabela do Imposto de Renda (IR). Segundo o presidente, a faixa de isenção passará de R\$ 1.903,98 para R\$ 2.640 e progredirá até chegar a R\$ 5 mil.

A falta de correção da tabela nos últimos anos vai fazer com que, em 2023, pessoas que recebem um salário mínimo e meio tenham de pagar imposto pela primeira vez. A última atualização foi feita em 2015. Com o valor do mínimo em R\$ 1.302, quem ganha um salário e meio ganha R\$ 1.953, acima, portanto, da faixa de isenção.

A correção da tabela do imposto de renda é um dos pontos centrais na agenda econômica do novo governo e promessa de campanha. Nesta semana, o ministro da Fazenda, Fernando Haddad, informou que a pasta já finalizou a proposta para o reajuste do IR.

“E vamos começar a isentar o imposto de renda a partir de R\$ 2.640. E vamos ir progredindo até chegar aos R\$ 5 mil. Quando a gente vai discutir imposto de renda, a gente percebe que quem ganha R\$ 6 mil paga mais proporcionalmente do que quem recebe mais”, escreveu o presidente.

Frequência escolar e vacinação são exigências do Bolsa Família

O Governo Federal anunciou a retomada de contrapartidas das famílias beneficiárias, como a manutenção da frequência escolar das crianças e a atualização da caderneta de vacinação.

Durante o governo de Jair Bolsonaro, o programa foi substituído pelo Auxílio Brasil, que

não exigia as contrapartidas. O novo Bolsa Família também deve ter o foco na atualização do Cadastro Único e integração com o Sistema Único de Assistência Social (SUAS), com a busca ativa para incluir quem está fora do programa e a revisão de benefícios com indícios

de irregularidades. O ministro do Desenvolvimento e Assistência Social, Família e Combate à Fome, Wellington Dias, já havia antecipado que o governo trabalha na edição de uma MP que vai estabelecer as diretrizes do novo Bolsa Família.

Giro Político

redacao@tribunahoje.jor.br

DIVULGAÇÃO

De volta à PF

O delegado Fernando Francischini, ex-deputado cassado, não anda nada satisfeito com o vai-e-vem dentro do governador estadual. Ele, que está inelegível até 2026, ganhou um cargo na Secretaria de Justiça, depois foi remanejado para a Secretaria da Mulher e Igualdade Racial e voltou a ser deslocado para a Justiça. Francischini já decidiu que vai pedir para sair do governo, devendo voltar a assumir suas funções como delegado da Polícia Federal. Ele deve disputar as eleições de 2026, quando já terá cumprido os oito anos de inelegibilidade. Mesmo punido, Francischini deve continuar a usar as redes sociais para se comunicar com seus apoiadores mais próximos da extrema direita.



Fraude nas cotas

O Tribunal Superior Eleitoral (TSE) reconheceu, ontem (16), que houve fraude na cota de gênero na eleição para as câmaras municipais de Araruama, no Rio de Janeiro, e de Elias Fausto, em São Paulo, em 2020. Pela legislação eleitoral, cada partido ou coligação deve preencher o mínimo de 30% e o máximo de 70% para candidaturas de cada sexo. Nos dois casos julgados ontem, com relatoria do ministro Benedito Gonçalves, o resultado foi unânime e determinou a recontagem de votos, além de reconhecer “a inelegibilidade das candidatas envolvidas em candidaturas fictícias”.

Abstinência

O ministro Kássio Nunes Marques, do STF, deu prazo de 15 dias para o deputado Eduardo Bolsonaro (PL-SP) se manifestar sobre queixa-crime apresentada pela cantora Daniela Mercury contra ele. A decisão é de segunda (13), e foi publicada na quarta (15). Na ação, protocolada em julho passado, Daniela acusa o deputado de difamação por ter publicado, no Twitter, um vídeo da cantora supostamente chamando Jesus de gay. Na publicação, Eduardo afirma que a cantora estaria sofrendo “efeitos colaterais da abstinência da Lei Rouanet”. Daniela sustenta que o vídeo foi editado.

Investigação negada

A ministra do STF Rosa Weber negou um pedido apresentado pelo deputado federal Evair de Melo (PP-ES) para abrir uma investigação contra Lula (PT) pelo fato de o presidente ter chamado o impeachment de Dilma Rousseff (PT) de “golpe”. O parlamentar alegou na representação encaminhada ao Supremo e à Procuradoria-Geral da República que as declarações do petista são de “extrema gravidade e incorrem em ação criminosa, mentirosa, falaciosa, leviana, uma verdadeira fake news” e pediu uma investigação para apurar se o presidente cometeu crime de responsabilidade. Weber lembrou que o STF não tem competência para analisar crimes de responsabilidade. Para isso, existe o Congresso, onde o próprio Evair de Melo atua.

Pressão

O presidente do Banco Central, Roberto Campos Neto, aceitou participar de uma sessão da Comissão de Assuntos Econômicos do Senado, em março, para falar sobre a atual taxa de juros de 13,75%. A definição ocorreu durante jantar com empresários, em Brasília. A audiência será agendada pelo presidente da CAE, o senador Vandelan Cardoso (PSD-GO). Nas últimas duas semanas, Campos Neto tem sido pressionado pelo presidente Lula a se explicar publicamente sobre a metodologia de estabelecimento da taxa de juros. Na prática, Lula quer empregar o executivo para forçá-lo a reduzir a Selic atual. Campos Neto, porém, tem reafirmado que qualquer medida nesse sentido somente será possível se a economia brasileira voltar a crescer. Com a definição da audiência, Campos Neto e Cardoso esperam reduzir a pressão do presidente da República.

PELO
PARANÁ
ADIPR
Associação dos Jornais
e Portais do Paraná

Obras

O Palácio Iguazu vai passar por obras de reparo em 2023. Serão executadas melhorias na cobertura do prédio, vedação de esquadrias, pintura externa e substituição das luminárias externas. A informação foi confirmada pela equipe da Casa Civil.

Porto Guará

O Ministério Público Federal (MPF) e o Ministério Público do Estado do Paraná (MPPR) expediram recomendação ao Ibama para que suspenda a realização da audiência pública agendada para apresentação do Estudo de Impacto Ambiental do Terminal de Uso Privado Porto Guará. A audiência está marcada para o dia 1º de março, às 19h, em Paranaguá, no Litoral do Estado.

Recado

O líder do governo Ratinho Júnior (PSD) deu um recado duro nesta semana para o Tribunal de Contas. Disse que não vai mais aceitar interferências dos conselheiros do TCE na Assembleia e conclamou os outros deputados a entrar numa briga com ele em defesa do Legislativo. O deputado Hussein não citou nomes e só mencionou o caso dos gravames do Detran.

Feriadão

O Parque Nacional do Iguazu abrirá uma hora mais cedo de sábado a terça-feira (18 a 21 de fevereiro de 2023), das 8h às 16h, no feriadão de carnaval. A ampliação do funcionamento busca garantir mais qualidade, proteção e segurança para todos os visitantes que desejam fugir da agitação e da folia.

Turismo Itaipu

O Complexo Turístico Itaipu preparou uma operação especial para o carnaval em Foz do Iguazu. O turista que passar pelas atrações da usina entre os dias 18 e 21 de fevereiro será recebido por uma banda tocando músicas carnavalescas e poderá fazer vídeos animados em uma plataforma 360º.

Usina fotovoltaica

O horário escolhido para a inauguração da usina fotovoltaica das cooperativas Sicoob Integrado (sede em Pato Branco) e Vale Sul (sede em Francisco Beltrão) não

poderia ser melhor, às 11h, quando a incidência solar se aproxima do auge e, portanto, pico da geração de energia. O local escolhido foi às margens da rodovia PR-182, que liga Francisco Beltrão e Ampére. A usina fotovoltaica já está em amplo funcionamento e é composta por 1.100 módulos.

Agro é motor

“O agro é o motor econômico do Brasil e o que acontece com ele reverbera em todo o país. As mudanças sugeridas e aplicadas pelo governo dentro do Ministério da Agricultura enfraquecem o setor e, por isso, estamos prontos para dialogar pela volta da estrutura anterior. A reorganização é necessária para preservar as conquistas até aqui”. A frase é do presidente da Frente Parlamentar da Agropecuária, deputado federal Pedro Lupion (PP-PR), ao destacar a necessidade de revisão das recentes mudanças no Ministério da Agricultura e Pecuária durante reunião da bancada nesta semana.

Transparaná

As estradas do Paraná recebem na próxima semana a 29ª edição do Rally Transparaná, com um roteiro passando por mais de 173 municípios. Cruzando o Estado da Costa Oeste à Costa Leste, a competição tem como objetivo mostrar as belezas naturais e fomentar o esporte de aventura por meio do turismo, o rally tem início na segunda-feira (20) em Foz do Iguazu.

Itaipu Binacional

Futuro presidente da Itaipu Binacional, Enio Verri renunciará ao mandato de deputado federal eleito pelo PT após o Carnaval. É apontado como o apadrinhado da presidente do PT e conterrânea Gleisi Hoffmann para o cargo de diretor-geral da Usina de Itaipu. E contam os mais próximos que pode levar junto, como assessor especial, o ex-deputado André Vargas, condenado e preso na operação Lava Jato, hoje em liberdade.

Projeto prevê multa para quem participa de brigas em estádios de futebol no PR

Fiscalizar e impor sanções para pessoas que participarem de brigas em eventos esportivos dentro ou fora de estádios, ginásios ou locais utilizados para essa atividade. Esse é o objetivo da proposta apresentada pelo deputado Delegado Tito Barrichello (União), na Alep.

O projeto de lei prevê sanção de multa “não inferior a 25 UPF/PR (Unidade Padrão Fiscal do Paraná) e não superior a 250 UPF/PR”. O valor da UPF/PR para o mês de fevereiro está em R\$ 129,13. Dentro dos indicativos constantes no projeto, se já estivesse em vigor, a multa aplicada seria algo em torno de R\$ 3.228,25 até R\$ 32.282,50.

“A intenção é inequívoca: identificar, aplicar a multa, inserir em dívida ativa se não pagar e até, se possível for, tem que estudar isso, a inscrição no próprio Serasa para trazer uma consequência imediata ao briga”, explica o deputado.

A proposta ressalta, em sua justificativa, “que são necessárias leis mais rigorosas e multas pesadas para os clubes negligentes e para os torcedores violentos”. A matéria destaca, ainda, que as forças de segurança que atendem eventos precisam de melhor capacitação, além de “tornar obrigatório o cadastramento dos torcedores associados ou não às torcidas organizadas, equipar com leitores biométricos e mais câmeras nos estádios e no entorno, pois somente um trabalho integrado e contínuo poderá mudar esse cenário



A intenção do autor da proposta é responsabilizar a pessoa física identificada no momento da briga através de câmeras de vigilância

absurdo de violência.”

O parlamentar explica que “a violência nos estádios aflige não só os torcedores, mas toda sociedade paranaense. O

futebol, os esportes de forma geral dependem de investimentos e as brigas acabam com os investimentos e prejudicam os times e o espetáculo”.

Responsabilização

A intenção é responsabilizar a pessoa física identificada no momento da briga através de câmeras de vigilância. “A solução seria a multa administrativa, porque ela é mais rápida e não se prende aos trâmites de um processo judicial que é mais demorado e burocrático. Na multa, o valor vai para o CPF, temos que mexer no bolso desses brigões”, afirma. Perguntado como garantir que os brigões sejam efetivamente identificados, o deputado aponta que a solução é simples. “As brigas acontecem aonde? Nos estádios, ginásios e ao redor deles. E o que nós temos sobrando ao redor dos estádios? Câmaras de alta resolução, em Full HD. Todos têm, estádio do Coritiba tem, do Athletico também e todos os outros onde acontecem competições tem. Então podemos, em momento posterior, verificar as câmaras, identificar os envolvidos, multá-los, e quem não gostar que vá buscar seus direitos na justiça”, sentencia o parlamentar.

CPI

Por fim, o deputado informou que o projeto já foi protocolado, está em trâmite e seguirá os ritos normais da Casa. “Em momento posterior quero propor uma Comissão Parlamentar de Inquérito (CPI) das torcidas organizadas e das brigas nos estádios. Qual é o objetivo de uma CPI? Ela tem poder de polícia para apurar o que está acontecendo, investigar a situação, porque hoje está havendo muita hipocrisia, as torcidas estão sendo punidas quando não são responsáveis pelas brigas e aí se tapa o sol com a peneira, porque ao invés de se enfrentar o problema, simplesmente se pune as torcidas organizadas”, conclui o autor do projeto.



presidente da Casa, deputado Ademar Traiano (PSD), solicitando a dispensa de votação em terceiro turno. Dessa forma, o projeto de resolução está apto para ser promulgado pelo chefe do Legislativo.

PR é o segundo maior produtor de soja, com 14% da safra brasileira

GILSON ABREU/AGEN



A expectativa para a atual safra é que sejam produzidos 383 milhões de toneladas de soja no mundo

O Paraná é o segundo maior produtor de soja no País, com previsão de colher 20,7 milhões de toneladas na atual safra. Isso representa 14% da produção nacional que, por sua vez, responde por quase 40% do que é produzido da oleaginosa no mundo.

A análise faz parte do Boletim de Conjuntura Agropecuária referente à semana de 10 a 16 de fevereiro. O documento é preparado pelos técnicos do Departamento de Economia Rural (Deral), da Secretaria de Estado da Agricultura e do Abastecimento (Seab).

A expectativa para a atual safra é que sejam produzidos 383 milhões de toneladas de soja no mundo. Como principal produtor, o Brasil deve contribuir com 152,8 milhões de toneladas. Os Estados Unidos ocupam a segunda colocação, com 116 milhões de toneladas, seguidos da Argentina, com 40 milhões de toneladas. Os três países são responsáveis por mais de 80% da oleaginosa produzida no mundo.

Além de liderar a corrida produtiva, o Brasil é também o maior exportador. Para este ano, o volume do produto enviado ao exterior deve ultrapassar 90 milhões de toneladas.

A produção paranaense, projetada até agora em 20,7 milhões de toneladas, já começou a ser colhida. Nesta

semana, houve um avanço nos trabalhos. Estima-se que aproximadamente 7% da área de 5,7 milhões de hectares já foi colhida, o que equivale a 287 mil hectares.

MILHO E SOJA

Na última semana, mais de 210 mil hectares de terras foram semeados com milho no Paraná. Isso representa 12% dos 2,6 milhões de hectares esperados.

As condições de campo até agora são favoráveis, o que deve ajudar na evolução do plantio.

O boletim registra ainda que, prestes a completar um ano, a guerra na Ucrânia tem provocado grande volatilidade nos preços internacionais do trigo. Tanto a produção na região do conflito quanto os desdobramentos dos acordos de exportação de grãos devem continuar a impactar os preços em 2023.

Feijão e Hortícolas

A colheita da primeira safra de feijão alcançou cerca de 86%. As condições climáticas estão favorecendo o trabalho e o produto obtido é de excelente qualidade, ainda que as lavouras implantadas no início da safra não tenham a produtividade desejada. O documento produzido no Deral apresenta, ainda, análise sobre a movimentação financeira de cinco produtos nas Centrais de Abastecimento do Estado do Paraná (Ceasa/PR) durante 2022: cebola, laranja, manga, alho nacional e abacaxi. Juntos, representam 18,4% dos volumes comercializados e 16,6% do equivalente monetário naquele ano.

Aves e Bovinocultura

Os primeiros resultados da pesquisa trimestral de abate de animais, realizada pelo IBGE, mostra que foram abatidas 1,56 bilhão de cabeças de frangos no Brasil no quarto trimestre de 2022, aumento de 2,1% em relação ao trimestre equivalente de 2021. Sobre a bovinocultura de corte, o registro é de que, no Paraná, o valor médio de negociação da arroba está em torno de R\$ 269,85, valor que tem mostrado estável, ainda que abaixo do registrado há um ano, quando a arroba estava cotada a R\$ 313,00.

Mel e ovos

Em 2022, as empresas nacionais exportaram 36.886 toneladas de mel in natura, com faturamento de US\$ 137,9 milhões. O Paraná é o quarto colocado, com 4.466 toneladas e faturamento de US\$ 16,7 milhões. As informações divulgadas no Agrostat Brasil, em relação à exportação do produto, são analisadas no Boletim de Conjuntura Agropecuária. Os dados preliminares da Estatística da Produção Pecuária, do IBGE, apontam que a produção de ovos de galinha ultrapassou 1 bilhão de dúzias no quarto trimestre de 2022, um aumento de 3,1% em relação ao mesmo período do ano anterior.

coluna
Esplanada

Colaboraram Walmor Parente, Carolina Freitas, Sara Moreira e Izânio Façanha (charge)
Twitter @colunaesplanada

Mão dupla

Lula da Silva viaja para a China dia 27 de fevereiro. Trata-se do maior parceiro comercial do Brasil – e levará uma comitiva de quase cem empresários de diferentes setores exportadores. Todos os ministros palacianos estão com prioridade na agenda organizando a missão oficial. Após o aperto de mão ao norte-americano Joe Biden, o presidente brasileiro quer

mostrar a Xi Jinping que o País não tem lado, ao contrário do governo anterior. Na balança comercial, o Brasil importa milhares de produtos manufaturados da China. Mas manda para lá muito mais, bilhões de reais por mês em minérios e proteínas animais, especialmente.



Plano polêmico

A bucólica e turística Pirenópolis (GO) assiste a uma guerra política que envolve a especulação imobiliária: o lançamento de resorts com centenas de suítes dentro da cidade. Na quarta, a vereadora Ynaê Curado (UB) conseguiu derrubar na Justiça a votação do novo plano diretor que permitiria os hotéis, e saiu escotada da sessão pela PM, por tantas ameaças. A vereadora aponta que há falhas banais no Plano, que falta estudo de impacto de trânsito e ambiental, e não houve audiências públicas.

A queda mais acentuada foi na demanda por crédito das médias empresas (- 8,1%), seguida pelas grandes (-4,9%). Todos os setores com exceção de Serviços encerraram 2022 em declínio.

Mãos ao alto (e atadas)

Vejam como o cidadão está de mãos atadas nos crimes cibernéticos. Um empresário teve o celular clonado, e o bandido passou a pedir dinheiro em seu nome. A irmã da vítima foi contatada, mas não pagou. Ambos foram às delegacias, em cidades distintas, para denunciar. Ninguém pôde fazer o registro do B.O. porque, para a Polícia, não houve o crime de fato – apenas a tentativa de estelionato. Crime seria se alguém desse dinheiro para o ladrão. E como então os contatos vazaram? A Polícia não quer saber.

Pai do PAC 2

O Governo de Lula da Silva já descobriu nada menos que 14 mil obras federais paralisadas – por diferentes motivos. Há uma força-tarefa da gestão em interface com os governadores e prefeitos com as perguntas: “Tem projeto? O que falta? Não tem? Então corre para fazer” Porque agora vai andar. Lula quer retomar o PAC, mas com novo nome. Fala-se internamente a priori em “Plano de Crescimento”.

Crédito na praça

O Indicador de Demanda das Empresas da Serasa Experian mostra que a busca por crédito fechou 2022 com retração de 0,2% no acumulado do ano. O levantamento não indicava queda anual desde 2020, em que foi registrado - 4,1%.

Game\$

O bilionário mercado de games do Brasil espera ansioso a aprovação do PL nº 2.796/21 que cria o Marco Legal para a indústria dos jogos eletrônicos e para os jogos de fantasia. O projeto está na Comissão de Assuntos Econômicos do Senado. No ano passado, o texto aprovado pela Câmara prevê que será livre a fabricação, importação, comercialização e desenvolvimento dos jogos eletrônicos no Brasil.

Rodovias do Paraná terão intenso policiamento durante o Carnaval

O Batalhão de Polícia Rodoviária (BPRV) inicia hoje (sexta-feira, 17) a Operação Carnaval, que tem como objetivo garantir a segurança dos usuários das rodovias estaduais de todo o Paraná durante esse período. A operação começou à zero desta sexta e segue até as 23h59 de quarta (22).

O comandante da 1ª Companhia da Polícia Rodoviária, capitão Márcio Rodrigues, explica que o foco principal é combater o excesso de velocidade e a embriaguez ao volante, que são os maiores causadores de acidentes nas rodovias estaduais. "A Polícia Militar está preparada para promover a segurança nas estradas, mas

é papel também dos usuários respeitarem as leis de trânsito para que todos tenham um feriado sem preocupações", afirma.

A operação terá policiamento preventivo e repressivo, a fim de evitar acidentes e coibir infrações e crimes de trânsito. Para isso, as equipes policiais estarão equipadas com radares portáteis e etilômetros (bafômetros) que serão utilizados nos patrulhamentos móveis e pontos-base onde estiverem posicionadas.

Além disso, o BPRV conta com equipes com cães farejadores para a fiscalização rápida nos veículos e a localização de drogas e armas irregulares que, porventura, os motoristas estejam transportando.

RECOMENDAÇÕES

O BPRV orienta que os motoristas verifiquem a manutenção do veículo antes de viajar. Freios, pneus, suspensão e faróis precisam estar em boas condições. É importante que o condutor observe se o carro está com estepe, macaco e a chave de roda, pois são necessários em caso de troca de pneu durante a viagem.

"O trânsito de veículos já estará mais lento por conta das últimas situações envolvendo os deslizamentos, por isso, sair antes de casa, sem pressa, com a manutenção do veículo em dia é fundamental para que a viagem seja tranquila para todos", frisou o capitão Rodrigues.

Outras orientações importantes são ter cuidado durante



A operação terá policiamento preventivo e repressivo, a fim de evitar acidentes e coibir infrações e crimes de trânsito, entre eles o de embriaguez ao volante

a direção, não manusear celular ou outros dispositivos, não ultrapassar pela faixa contínua, usar cadeirinhas adequadas para transporte de crianças e dispositivos corretos para o transporte de animais

de estimação.

Caso se depare com alguma situação de crime ou sofra um acidente de trânsito, o usuário deve acionar a Polícia Militar pelo telefone 190 ou o BPRV pelo 198.

PRF também intensificará ações no feriado prolongado

Operação Carnaval da PRF é parte integrante da Operação Rodovia 2022/2023, executada em todo o Brasil com o objetivo de promover a segurança viária nos deslocamentos dos usuários pelas rodovias federais. A operação começa hoje (17) e termina na quarta-feira de cinzas.

No Paraná, a fiscalização e o policiamento nas rodovias serão intensificados com o aumento das rondas ostensivas e com o posicionamento das equipes em locais estratégicos. Os policiais se revezarão ao longo das rodovias federais nos trechos mais movimentados e também nos considerados críticos pelo alto índice de acidentes ou pelo elevado número de infrações de trânsito.

Um dos principais focos será o combate à mistura



NO Paraná, o policiamento nas rodovias será intensificado com o aumento de rondas ostensivas e com o posicionamento das equipes em locais estratégicos

álcool e direção, uma das maiores causas de acidentes de trânsito com vítimas gravemente feridas e ultrapassagem em locais proibidos. As equipes da PRF estarão equipadas com etilômetros e qualquer motorista, independentemente da situação, será convidado a passar pelo equipamento.

Com a missão de proteger vidas, a PRF combate casos de

embriaguez ao volante com ações educativas e uma fiscalização eficiente. É importante lembrar que dirigir sob o efeito do álcool reduz a capacidade de reação do motorista, colocando em risco a segurança de todos os usuários das rodovias. É preciso que toda a sociedade se conscientize de que beber e dirigir são atividades incompatíveis.



O Corpo de Bombeiros de Umuarama foi acionado na tarde de ontem (16) para conter um princípio de incêndio em uma revenda de celulares localizada na Praça Artur Thomas, no centro da cidade. O fogo teria sido iniciado na fiação do relógio de energia no lado de fora da empresa. Apesar do susto, ninguém ficou ferido. Esta é segunda vez, em poucos meses, que a empresa registra uma situação assim. Em dezembro, o Corpo de Bombeiros também atendeu a um chamado para controlar um princípio de incêndio dentro da loja.

AQUI VOCÊ FICA BEM INFORMADO

ASSINE O TRIBUNA HOJE

(44)3056-6050

É receba a versão impressa na sua casa ou no seu trabalho!

Olimpíadas de Verão!
24 de Fevereiro a 5 de Março

Masculino e Feminino
16 Modalidades

Inscrições até 18 de Fevereiro

Regulamento e Informações
(44) 9 9164-2212

HARMONIA CLUB DE CAMPO

**TECNOLOGIA
QUALIDADE
SEGURANÇA
AGILIDADE**

TRANSCARD

TUDO ISSO EM UM SÓ CARTÃO!

ADQUIRA JÁ O SEU!

Umuarama

Vândalos invadem CMEI e desenham símbolos nazistas

Vândalos invadiram o Centro Municipal de Educação Infantil (CMEI) Dom Bosco na cidade de Tapejara (município localizado a 52 quilômetros de Umuarama) e causaram destruição, além de desenhar símbolos nazistas. A situação foi descoberta na manhã de ontem (quinta-feira, 16).

A Polícia Civil do Paraná, por meio da Delegacia Regional de Polícia de Cruzeiro do Oeste, está investigando o caso. Várias suásticas foram desenhadas nas paredes de uma sala de aula e em uma mesa. Materiais

didáticos foram desperdiçados, tinta geralmente usada pelos alunos e professores, foi espalhada em vários locais, colchonetes foram estragados, além de outros tipos de destruição.

A delegada de Cruzeiro do Oeste, Karoline Bischoff, revelou que a Polícia Civil está realizando diligências a fim de esclarecer os fatos. “A investigação está em fase inicial, sendo assim, mais detalhes não serão repassados no momento, para não atrapalhar o andamento das investigações”,

disse a delegada.

Ela pede a ajuda da comunidade para esclarecer o crime. “Qualquer informação a respeito sobre tal episódio de vandalismo poderá ser repassada através do canal de denúncias da Delegacia de Polícia Civil da comarca, pelo número (44) 99899-6689. É possível manter contato por ligação ou por mensagem”, reforça e ressalta: “As informações permanecerão em absoluto sigilo, inclusive podendo serem feitas de forma anônima”.



DIVULGAÇÃO

SÍMBOLOS nazistas foram pichados nas paredes da escola e material foi destruído

Traficante é preso vendendo maconha em frente a tabacaria

Um homem de 21 anos de idade foi preso na madrugada de ontem (quinta-feira, 16), por policiais militares de Umuarama que atenderam a uma denúncia de que um suspeito estaria traficando drogas em frente a uma tabacaria situada na região da Zona II.

No momento da abordagem, o suspeito portava três porções de maconha fracionadas em embalagens plásticas.

A prisão foi registrada por volta das 1h, após um rápido patrulhamento feito nas imediações, depois que os policiais receberam a denúncia

feita por um segurança do estabelecimento. Ele revelou ter recebido vários relatos de que o suspeito estaria traficando naquele local.

Quando os policiais localizaram o homem, realizaram a abordagem. Com ele, os policiais encontraram as três

porções de maconha envolta em plásticos verde e azul, totalizando 0,56 gramas.

Questionado, o abordado confirmou que a droga era de sua propriedade. Recebeu voz de prisão e foi encaminhado para a 7ª Subdivisão Policial de Umuarama.

Nessas férias seja Inviolável aonde você estiver!

INVIOLÁVEL
MONITORAMENTO ELETRÔNICO

UMUARAMA - PR
44 3621.4220
inviolavel.com

PREFEITURA DE UMUARAMA

ATÉ **15** DE MARÇO

iptu
UMUARAMA 2023

O IPTU é um dos tributos mais importantes do município, pois 100% do recurso fica aqui, além de ser reinvestido em diversas melhorias e benefícios para a cidade.

Para saber mais ou efetuar o pagamento, acesse: umuarama.pr.gov.br ou baixe o app Oxy Cidadão.

Vamos juntos fazer de Umuarama uma cidade cada vez melhor.

EU UMUARAMA

PAGUE EM COTA ÚNICA COM **6%** DE DESCONTO OU PARCELE EM **10x** SEM JUROS

SE PREFERIR, PAGUE EM 3X COM 3% DE DESCONTO EM 15/03, 15/04 E 15/05.

Morcego infectado pelo vírus da raiva identificado pela Vigilância Ambiental

ASSESSORIA/SECOM

A confirmação de um morcego silvestre infectado pelo vírus da raiva em Umuarama chama a atenção para alguns cuidados aos quais a população precisa estar atenta, para evitar incidentes e contaminação. Há cerca de 10 dias a Diretoria de Vigilância em Saúde foi informada sobre uma pessoa que foi acidentalmente mordida por um morcego, supostamente tentando alimentá-lo. Pouco tempo depois o animal foi encontrado morto.

A Vigilância em Saúde Ambiental foi comunicada, recolheu o animal e o enviou para análise no Laboratório Central do Estado (Lacen), onde exames revelaram que ele estava infectado pela raiva. O incidente aconteceu há cerca de 10 dias. A pessoa foi medicada, recebeu a sorologia para a doença e está sendo acompanhada pela Secretaria Municipal de Saúde. Seu

quadro é estável e ela também aguarda resultados de exames.

A raiva é transmitida às pessoas pela saliva de animais infectados, geralmente por meio de mordidas. Gatos e cães são os principais transmissores, porém o contágio também pode acontecer em contato com morcegos, macacos e outros animais silvestres. Os sintomas incluem febre, dor de cabeça, salivação excessiva, espasmos musculares, paralisia e confusão mental.

“Os casos de raiva humana são muito raros, porém não devemos relaxar nos cuidados. Recomendamos que a população mantenha em dia a vacinação antirrábica dos seus animais de estimação, não alimente e evite o contato com animais silvestres e se encontrar morcegos ou macacos mortos, que avise a Vigilância Ambiental pelo telefone (44) 3639-1930”, orienta a diretora da Vigilância em Saúde,

Sandra Pinheiro.

Em caso de mordidas de animais, a vítima deve procurar a unidade de saúde mais próxima o mais rápido possível e comunicar o incidente. “Procure atendimento médico imediatamente após uma mordida ou suspeita de mordida”, reforça a diretora. Embora não haja tratamento específico para a raiva humana, os cuidados adequados melhoram as chances de recuperação do paciente.

A raiva é uma doença infecciosa viral aguda, que acomete mamíferos, inclusive o homem, e caracteriza-se como uma encefalite progressiva e aguda com letalidade próxima de 100%. É causada pelo vírus Lyssavirus e transmitida ao homem pela saliva de animais infectados, por meio da mordedura e também pela arranhadura ou lambedura desses animais. O vírus infecta o sistema nervoso central

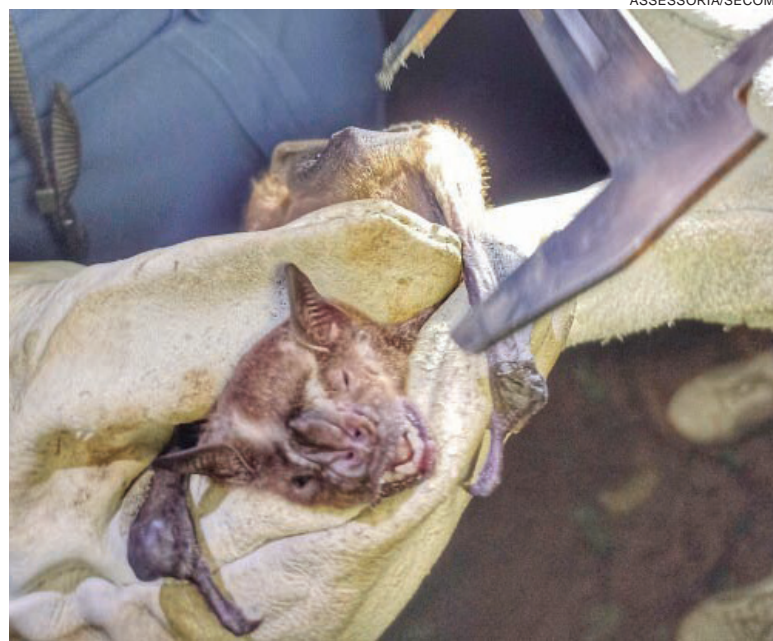

UMA pessoa foi acidentalmente mordida por um morcego, supostamente tentando alimentá-lo. Pouco tempo depois o animal foi encontrado morto

causando doenças no cérebro e morte.

Quase todos os animais que contraem raiva não foram vacinados ou não estavam com a vacinação em dia, o que evidencia a relevância das campanhas de vacinação. Nos

últimos 30 anos o país registrou significativa redução na ocorrência de raiva em animais e, por consequência, nas taxas de mortalidade por raiva humana. Porém os incidentes ainda são comuns em praticamente todo o país.

Integração Comunitária inicia oficina de zumba e promove folia nesta sexta

A Secretaria Municipal de Integração Comunitária realizou na noite da última quarta-feira, 15, a aula inaugural da oficina de Zumba & Ritmos com o professor Neko Quebradera, no Ginásio de Esportes Professor Reginaldo Gomes da Cruz, no Conjunto Habitacional Sonho Meu. Esta é mais uma das atividades que o município oferecerá gratuitamente aos moradores daquela região, para promover a integração, a convivência e a atividade física visando melhorar a qualidade de vida.

O prefeito Hermes Pimentel esteve pessoalmente prestigiando a aula inaugural. “Ele parabenizou a todos os moradores que participaram ou se fizeram presentes para acompanhar a atividade e reforçou que a secretaria foi instalada no ginásio de esportes do bairro para atuar junto à comunidade, movimentando crianças, jovens e adultos com atividades de lazer, entretenimento, capacitação e



A animação vai continuar hoje no ritmo de carnaval no ginásio de esportes do Sonho Meu, com o aulão de dança Zumba Folia

integração”, informou o secretário responsável pela pasta, Thiago Torres do Nascimento.

“Com o apoio do prefeito e a participação das lideranças comunitárias, estaremos trabalhando para trazer cada vez mais entretenimentos, que também beneficiam a saúde, para os bairros e distritos de Umuarama”, acrescentou. Thiago Caju, como é

mais conhecido, agradeceu à presidente da associação de moradores do Sonho Meu, Jacineide Aparecida Moreira, popular Neide, que ajudou na divulgação do evento. “Este sucesso foi uma somatória de esforços”, completou.

CARNAVAL

Hoje (17), a animação vai continuar no ritmo de carnaval

no ginásio de esportes do Sonho Meu, com o aulão de dança Zumba Folia, que contará com o mesmo professor Neko Quebradera. “Nossa expectativa é reunir o dobro de participantes e levar muita alegria e diversão. As comunidades do entorno do ginásio estão todas convidadas para a festa e a participação é gratuita”, encerrou Thiago Caju.

Números da Covid

O Boletim Covid de ontem (quinta-feira, 16) informou que sete novos casos foram confirmados – são seis mulheres (86%), um homem (14%) e nenhuma criança. Existem hoje 58 pessoas em isolamento domiciliar, sendo que são 43 casos ativos e mais 15 suspeitos, quando o paciente aguarda pelos resultados dos exames. Desde o início da pandemia, em março de 2020, 41.829 pessoas foram diagnosticadas com covid-19 e deste total 41.426 se recuperaram. Neste período de 35 meses, 360 pessoas faleceram por complicações da doença. Segundo relatórios emitidos pelas instituições hospitalares conveniadas ao SUS (Sistema Único de Saúde) e que disponibilizam leitos exclusivos para tratamento da covid-19 na cidade, há 24 dias nenhuma pessoa de Umuarama tem a necessidade de ser internada, nem em enfermarias e nem em UTIs. Neste mês, 91 pessoas foram diagnosticadas com covid-19 – são 51 mulheres, 39 homens e uma criança, o que dá uma média de 5,6 casos por dia. Diante desses números, a Sesa (Secretaria de Estado da Saúde) classifica Umuarama com bandeira verde, quando o risco de contaminação é considerado baixo.

Seguranças flagrados com drogas na Prainha de Xambrê

Policiais ambientais de Umuarama se deslocavam para uma operação de rotina na região de São Jorge do Patrocínio, mas quando passavam pela Prainha de Xambrê, notaram que havia um carro de escolta armada parado às margens da pista, com dois homens trajando bermuda e camiseta coloridas. O fato de ainda estarem usando apenas chinelos, gerou suspeita aos policiais, principalmente pelo veículo estar plotado com

símbolo de uma empresa de segurança privada.

Os policiais resolveram abordar os suspeitos e, durante busca pessoal, encontraram no bolso de um dos abordados, uma porção de cocaína de aproximadamente que pesou aproximadamente uma grama.

O homem disse ter adquirido a droga após pagar R\$ 50 a um desconhecido. O abordado ainda tinha uma tatuagem de palhaço em uma das pernas.

Geralmente o significado do desenho é de que ele seria "matador de policiais".

Na busca dentro do veículo foi encontrada uma garrafa com folhas de maconha submersas em álcool. A dupla disse que retornava à Umuarama, pois a empresa de segurança para a qual trabalham seria responsável pela segurança de um evento e pararam por ali para fumar maconha. Os abordados responderão a um Termo Circunstanciado.

DIVULGAÇÃO

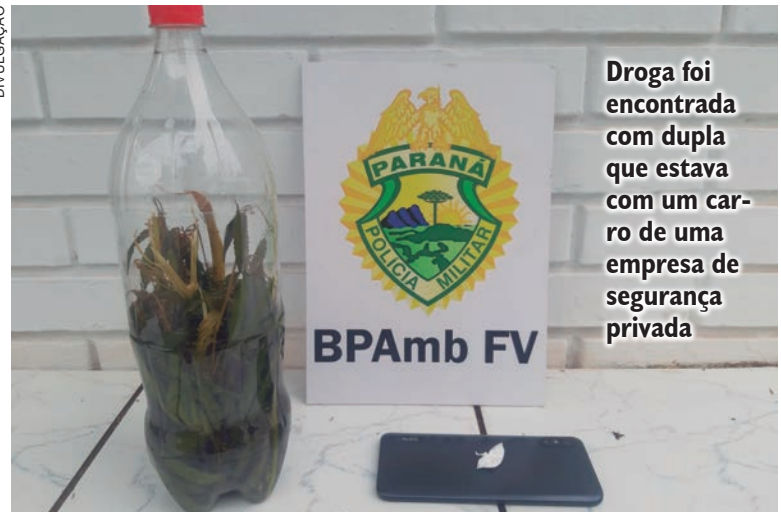

Droga foi encontrada com dupla que estava com um carro de uma empresa de segurança privada

Palavras cruzadas

Atração de cidades históricas (pl.)	Heróina indígena de desenho da Disney	Período de ascensão financeira	Mosquito transmissor da malária	Pode ser retirado pelo trabalhador para aquisição da casa própria (sigla)	
				Matuto; caipira (bras.)	Fruto da tamareira
"Itinerário de (?)", de Manuel Bandeira					
					(?) Atala, chef de cozinha brasileiro
A máfia siciliana					
Ave australiana					
		(?) Palmas, município espanhol		Preta (?), cantora Capital de Roraima	
Tipo de lâmpada halógena					
Figura de linguagem presente em "rios de lágrimas"		Molho; feixe		Conceito que constitui a própria identidade do objeto (Filos.)	
		El. comp.: ovo			Medida equivalente a 100 m quadrados
Sensação que agrava a obesidade			Alertar para o perigo		
Análogo			É refletida no espelho		
Infecção ginecológica causada por fungos		551, em romanos "Doctor", em PhD		Ajuda, em inglês	Caçoar (gíria)
				(?) -sal, diz-se da pessoa sem graça	
Tirada cômica no texto teatral	(?) do Oriente, postal de Lisboa		Somei	Empregar; aplicar	
			Astro que influencia as marés		
Personagem de tragédia de Shakespeare		De tom verde-azulado			
				(?) justa: situação constrangedora	
Desatar os nós de					

BANCO 3/aid — gág, 5/arrgô — datll, 6/glauco, 10/pocahontas.

5

Horóscopo do dia

ÁRIES 21/3 a 20/4
O trabalho vai estar entre as suas prioridades e você vai se mostrar muito prestativa (o) com os colegas. Seu empenho pode garantir algum dinheiro a mais para o bolso, seja ao faturar uma comissão mais gordinha, ao trabalhar algumas horas a mais ou mesmo por fazer um serviço extra nas horas vagas. Se usar com sabedoria, pode até quitar uma dívida.

TOURO 21/4 a 20/5
Você vai conseguir tudo que quiser com charme, simpatia e uma boa dose de criatividade. Seu entusiasmo vai contagiar os colegas e deve deixar o clima muito mais leve e descontraído no emprego. Aposte no trabalho em equipe e na troca de ideias para encontrar soluções criativas e agilizar as tarefas.

GÊMEOS 21/5 a 20/6
Hoje você vai ter que dividir sua atenção entre a família e o trabalho. O coração está em casa, principalmente se tiver coisas importantes para resolver, mas a mente estará na carreira e nos objetivos que você deseja alcançar. Pode usar a sua experiência em empregos anteriores para ganhar alguns pontos extras com os chefes.

CÂNCER 21/6 a 21/7
O período da manhã será perfeito para você fazer contatos de trabalho e trocar ideias com pessoas que tenham muito a ensinar. Os estudos também estão favorecidos, assim como o contato com pessoas que estão distantes e à tarde, você pode fazer parcerias e acordos bem vantajosos.

LEÃO 22/7 a 22/8
Lua, Júpiter e Urano indicam um momento muito promissor para as suas finanças! Você pode ganhar um bom dinheiro com negócios, heranças, gratificações ou mesmo com uma promoção no emprego. Mas saiba aplicar a grana nas coisas certas, cuidado para não torrar tudo em extravagâncias nem perder dinheiro em apostas.

VIRGEM 23/8 a 22/9
Se juntar com outras pessoas e somar forças para alcançar metas em comum pode ser uma ótima opção para você. Pense assim: cada um tem seu talento, e podem se complementar para garantir bons resultados a todos. Então, aposte nas parcerias ou mesmo numa sociedade com alguém de confiança.

LIBRA 23/9 a 22/10
Você atravessa uma fase de muito trabalho e agitação, mas a Lua na Casa 12 pode fazer você se sentir um pouco mais desanimada (o) hoje. Procure respeitar seus limites e seu desejo de ficar mais quieta no seu canto. Pode enfrentar alguns desafios, mas tudo indica que você terá uma boa oportunidade de mudar as coisas e resolver um problema.

ESCORPIÃO 23/10 a 21/11
A Lua na Casa das Associações indica que você pode atrair bons aliados para alcançar seus objetivos. Estimule a cooperação e se junte aos colegas para ter um dia mais produtivo no trabalho. Agir em equipe pode garantir resultados melhores e mais rápidos para todos, e vocês terão motivos em dobro para celebrar as conquistas.

SAGITÁRIO 22/11 a 22/12
Você vai mostrar muita disposição e facilidade para aprender, portanto aproveite o bom estímulo dos astros para investir na troca de ideias com colegas mais experientes e com pessoas que já chegaram aonde você quer chegar, e também é um ótimo momento para iniciar cursos e aprender um novo idioma.

CAPRICÓRNIO 23/12 a 20/1
Com a Lua na Casa 9, você deve sentir uma vontade enorme de evoluir como pessoa e como profissional. Investir no aprendizado é uma ótima forma de progredir, por isso, faça cursos e treinamentos para melhorar seu currículo. Você também vai querer interagir mais com as pessoas sábias e inteligentes.

AQUÁRIO 21/1 a 19/2
O céu dá sinal verde para você promover algumas mudanças que deseja para a sua vida. Você pode, inclusive, mudar de casa, de emprego ou iniciar algumas reformas muito desejadas no seu lar. E com o moção, o clima vai ferver na intimidade.

PEIXES 20/2 a 20/3
Você vai ter muita facilidade para se entender com os colegas, e pode fazer parcerias muito vantajosas nesta sexta-feira. Se já tem algum tipo de sociedade, é um bom dia para conversar e definir algumas metas para o negócio. Você também pode ser chamada para fazer uma parceria, que também tem tudo para dar bom.

Horóscopo nascidos em 17 de fevereiro

Os nascidos a 17 de fevereiro são do signo de Aquário com a personalidade de Capricórnio. São trabalhadores e esforçados e não medem sacrifícios para atingir suas metas e seus objetivos e projetos. Gostam de ser úteis e de ajudar aos que precisam. Seu número principal, do dia do nascimento é o 28, formado de 2, Lua e de 8, Saturno. São dois símbolos ligados à vida reservada, de preferência no campo, lidando com plantas, flores e animais. Juntos formam o 10 e o 1, do Sol, que lhes dá liderança, poder nas mãos, autoridade e mando, mas que induz também à solidão.

CHEGOU O APP COQUETEL!

Baixe agora!

DISPONÍVEL NO Google Play

Baixar na App Store

COQUETEL

Solução anterior

	P	M							
G	L	E	N	N	C	L	O	S	E
R	A	D	I	O	A	T	I	V	O
J	A	N	I	O	P	E	R	I	
N	T	B	E	L	O	N	A		
D	A	L	I	L	A	G	I	B	
G	E	N	I	O	S	E	N	A	
D	A	R	A	A	I	N	D	A	
V	E	R	A	N	S	I	O	U	
P	C	P	I	T	A	R			
P	R	O	M	E	T	I	E	B	
S	E	T	A	N	O	S	O		
S	I	O	N	A	T	L			
O	Á	C	L	A	B	A	N	Ã	
O	A	T	R	E	N	T	O		

F-150: Ford inicia pré-venda da nova picape no Brasil

A Ford inicia ontem (16) a pré-venda da F-150, ícone global que traz para o mercado brasileiro o que há de mais avançado e inovador no segmento de picapes. O modelo foi oferecido inicialmente apenas para clientes da Ford que tenham comprado um veículo novo da marca nos últimos 10 anos e, a partir de agora, estará disponível também para todo o público.

A F-150 2023 chega em duas versões, com os seguintes preços de lançamento: a esportiva Lariat, por R\$ 470.000, e luxuosa Platinum, por R\$ 490.000. As reservas devem ser feitas pelo site da marca – www.ford.com.br – com o pagamento de uma entrada equivalente a 10% do preço do modelo.

Ao se inscrever, o cliente escolhe a versão, a cor, a

concessionária para entrega do veículo e preenche algumas informações. O próprio site gera o boleto para o pagamento da reserva, que conta com um prazo de sete dias para confirmação. Será aceita apenas uma inscrição por CPF, com entrega das primeiras unidades entre 90 e 120 dias.

DESEMPENHO

A F-150 é uma picape imponente, espaçosa e requintada, reconhecida mundialmente pelo desempenho e alta qualidade. Ela vem equipada, em ambos os modelos, com motor V8 5.0 de 405 cv e transmissão automática de 10 marchas. Esse conjunto é o mesmo do Mustang, com calibração específica para a picape, e acelera de 0 a 100 km/h em 7,1 segundos.

O desempenho off-road é garantido pela tração 4x4,

com opções High, Low ou sob demanda, bloqueio eletrônico do diferencial e pacote FX4, além de oito modos de condução. Entre outras exclusividades, a F-150 é a única do segmento com carroceria feita em liga de alumínio leve e ultrarresistente, que favorece a performance, o consumo de combustível e a capacidade de carga.

Painel digital de 12 polegadas, teto solar panorâmico, oito airbags e ajuste elétrico com memória dos bancos, volante e pedais são alguns itens de série. Suas tecnologias de assistência incluem piloto automático adaptativo com stop & go, frenagem autônoma com detecção de pedestres, câmera traseira com detecção de objetos e assistência em descidas, manobras evasivas e cruzamentos, entre outras. Ela também é a primeira no Brasil



DIVULGAÇÃO

A F-150 2023 é oferecida em duas versões: a esportiva Lariat, com preço de R\$ 470.000, e a luxuosa Platinum, por R\$ 490.000

a trazer o sistema multimídia e de conectividade SYNC 4 de nova geração, com conexão sem fio para Apple CarPlay e Android Auto.

A F-150 tem caçamba de 1.370 litros com tampa de acionamento elétrico, escada de acesso, tomada de 110 V, iluminação em LED e revestimento

protetor do tipo “spray-in”. Além disso, vem com preparação para engate de reboque de até 3.515 kg, com controle de freio e de oscilação e um assistente exclusivo com câmera que facilita as manobras. Os sistemas de iluminação e câmeras externas 360° são outros diferenciais.

Siga seis dicas para viajar com segurança no carnaval

Após dois anos sem a tradicional folia, os brasileiros finalmente poderão aproveitar o que promete ser o maior Carnaval de todos os tempos. Enquanto a festa é garantida pelas prefeituras e sambistas de todo o país, o aumento do número de acidentes nas estradas dá ao feriado o título de “o mais perigoso do ano”.

Isso porque muitas pessoas aproveitam a folga prolongada para viajar para o litoral ou interior e, com a empolgação, acabam se descuidando no trânsito. Até nos últimos anos, que os tradicionais desfiles foram adiados, foi registrado um aumento nas infrações cometidas pelos motoristas. Segundo a Polícia Rodoviária Federal, o número de mortes durante o período cresceu 18% de 2021 a 2022.

Com grandes expectativas dos foliões para o Carnaval 2023, a tendência é que esse número aumente ainda mais. Para evitar que isso aconteça, a 123Seguro, plataforma digital de seguros, separou algumas dicas de segurança para os motoristas que irão pegar

estrada durante o feriado. Veja:

REVISÃO DO CARRO

Não é só porque você usa o seu veículo em sua cidade que ele está 100% apto para pegar a estrada. É responsabilidade do motorista garantir a segurança de todos que estão no carro. Por isso, faça uma revisão completa do automóvel antes de ir viajar, incluindo a avaliação das rodas, pneus, freios, motor, cintos de segurança, sistema elétrico, suspensão, óleos, filtros, iluminação e sinalização.

HORÁRIO DA VIAGEM

Com a empolgação para a festa, muitos motoristas acabam pegando a estrada de

madrugada ou evitando paradas para chegar mais rápido ao destino. Se você for dirigir mais de quatro horas, que tal dividir a direção com outro motorista? Ou mesmo parar um pouco para esticar as pernas e ir ao banheiro. Para a segurança de todos que estão no carro, a pessoa que está no volante precisa estar disposta.

PASSAGEIROS E BAGAGENS

Todos os veículos precisam estar de acordo com a capacidade máxima de passageiros e as bagagens devem estar acomodadas. É responsabilidade do motorista que todos estejam com cinto de segurança, ou, em caso de crianças e/ou

animais, que estejam devidamente transportados.

SINALIZAÇÃO

Para evitar acidentes ou multas que possam interromper seu feriado, fique atento à sinalização das estradas. Radares e limite de velocidade são colocados para manter a segurança dos motoristas e passageiros. Outro ponto de atenção é que os acostamentos não são vias

e devem ser utilizados apenas para necessidades.

REDOBRE A ATENÇÃO

Fevereiro é uma época de chuvas intensas, então, é muito comum chover enquanto os foliões percorrem até seu destino. Se isso acontecer durante o trajeto, diminua a velocidade, mantenha os faróis acesos e aumente a distância entre os veículos.

Seu seguro está em dia?

Apesar de estar com a documentação em mãos, o carro revisado e a condução ser o mais cuidadosa possível, imprevistos podem sempre acontecer. Por isso, é importante ter um contrato com uma seguradora. A empresa irá ajudar em muitos desses perrengues que possam acontecer durante a viagem com carro quebrado, acidentes e falta de gasolina.

Ação Entre Amigos

Unindo forças em prol de vidas!

O Complexo Hospitalar Uopecan é referência no diagnóstico e tratamento contra o câncer, oferecendo quimioterapia e um dos mais modernos centros de radioterapia do país. Além de ser credenciado a realizar o transplante de fígado e medula óssea. Somente no ano passado, foram realizados 392.587 atendimentos em Cascavel e Umuarama! Sua contribuição é muito importante para mantermos a qualidade nos atendimentos oferecidos, possibilitando que os pacientes recebam um tratamento moderno, com mais chances de cura e conforto.

Adquira o cupom no valor de R\$250,00

www.uopecan.org.br

CASCVEL
(45) 2101-7022 | (45) 98408-4148 (WhatsApp)
UMUARAMA
(44) 2031-0743 | (44) 99116-7662 (WhatsApp)

HOSPITAL DO CÂNCER
UOPECAN

Sorteio 06/12/2023
pela extração da Loteria Federal

Imagens meramente
ilustrativas

EXTRAVIO DE ALVARÁ
L. S. LAVA RÁPIDO E AUTO CENTER LTDA - ME, inscrita sob nº CNPJ 15.484.490/0001-16, estabelecido na Avenida Ipirangá, 3912, Zona I, CEP 87501-310, na cidade de Umuarama, Estado do Paraná, **comunica para devidos fins o extravio de seu alvará nº 30.681/2012**. Com esta publicação o mesmo torna-se sem valor legal e comercial.



SAAU

Doe ração, medicamentos, cobertores, ou até mesmo o seu tempo! Seja um voluntário da SAAU e faça a diferença!



44 3622-4480

ORAÇÃO A SANTO EXPEDITO

Meu Santo Expedito das causas justas e urgentes interceda por mim junto do Nosso Senhor Jesus Cristo, socorra-me nesta hora de aflição e desespero.
 Vós que sois um Santo guerreiro,
 Vós que sois o Santo dos aflitos,
 Vós que sois o Santo dos desesperados,
 Vós que sois o Santo das causas urgentes, proteja-me.
 Ajuda-me, dai-me força, coragem e serenidade.
 Atenda ao meu pedido: (faça a sua intenção)

Meu Santo Expedito!
 Ajuda-me a superar estas horas difíceis, proteja-me de todos que possam me prejudicar, proteja minha família, atenda ao meu pedido com urgência. Devolva-me a paz e a tranquilidade.
 Meu Santo Expedito, serei grato pelo resto da minha vida e levarei o seu nome a todos que têm fé.

Rezar 1 Pai Nosso, 1 Ave Maria e fazer o sinal da cruz.

Em agradecimento mandar publicar esta oração para propagar os benefícios do grande Santo Expedito.

Publicado a pedido.



VENDA JUDICIAL DE IMÓVEIS RURAIS EM ALTO PARAÍSO/PR

Conforme decisão do M.^o Juiz de Direito da 2ª Vara Cível da Comarca de Umuarama, no âmbito dos autos de cumprimento de sentença 0014717-98.2019.8.16.0173, em que são partes Agostinho Marques da Silva Neto (Exequente), CPF 484.806.579-87, e o Espólio de José Carlos Pedroso (Executado), CPF 517.674.309-49, encontram-se à venda os direitos de aquisição dos seguintes lotes de terra, objetos de penhora realizada em 27/09/2021, consoante informações a seguir:

- I. especificação: direitos advindos do contrato de compra e venda dos imóveis de matrículas 10.688 e 10.689 do Cartório de Registro de Imóveis de Xambê/PR, registrado no Livro E/75, fls. 84, 84v. e 85, do Cartório de Registro Civil e Tabelionato de Notas de Douradina/PR, realizado por José Carlos Pedroso e Agropecuária Zampar Ltda., em 19/01/2017;
- II. o imóvel de matrícula 10.688 é o lote rural nº A-2, da Gleba 8, do Núcleo Rio do Veado, Município de Alto Paraíso/PR, com área de 187,491ha. E o imóvel de matrícula 10.689 é o lote 90-B, da Gleba 8, do Núcleo Rio do Veado, contendo benfeitorias, com área de 54,509ha, em Alto Paraíso/PR;
- III. ambos os imóveis, reunidos, são denominados Fazenda São Paulo, e são acessíveis pela estrada do Porto Figueira;
- IV. consta, nas matrículas de ambos os imóveis, uma penhora de 25% de sua área, determinada pelo juízo da 2ª Vara do Trabalho de Umuarama, no âmbito da Carta Precatória autos 0000529-47.2017.5.09.0325, em cumprimento a decisão do juízo da 6ª Vara do Trabalho de Londrina, nos autos da Ação Trabalhista 0948500-61.1996.5.09.0673, em favor do Exequente José Maria de Jesus, para assegurar o pagamento de dívida de R\$ 280.469,62 (duzentos e oitenta mil, quatrocentos e sessenta e nove reais e sessenta e dois centavos), valor este a ser atualizado;
- V. na matrícula do imóvel de registro 10.688 (187,491ha), consta averbação da área de reserva legal ambiental de 27,446ha do próprio imóvel, mais uma averbação da área de reserva legal de 7,474ha, cedida ao imóvel de registro 10689;
- VI. na matrícula do imóvel de registro 10.689 (54,509ha), consta que a área de reserva legal ambiental foi transferida integralmente para o imóvel de registro 10.688;
- VII. os imóveis encontram-se ocupados pelo Executado;
- VIII. os imóveis foram avaliados em 04/2022, em R\$ 150.000,00 (cento e cinquenta mil reais) o alqueire paulista; e o preço mínimo para a presente alienação foi fixado em 60% (sessenta por cento) do valor de avaliação, devidamente atualizado pelo INPC à época da proposta;
- IX. condições de pagamento: entrada de 20% (vinte por cento) e restante em cinco prestações mensais, iguais e sucessivas, atualizadas pelo INPC;
- X. o interessado na alienação deverá formular proposta nos autos Projudi 0014717-98.2019.8.16.0173;
- XI. após o adimplemento de todas as parcelas, será expedida carta de alienação do imóvel, na forma do art. 880, § 2º, do Código de Processo Civil;
- XII. a alienação judicial poderá ser julgada ineficaz: a) se não forem prestadas as garantias exigidas pelo juízo; b) se o proponente provar, nos 5 (cinco) dias seguintes à assinatura do termo de alienação, a existência de ônus real ou gravame até então não mencionado; c) se a alienação se realizar por preço que vier a ser considerado pelo juízo como vil; d) nos casos de ausência de prévia notificação da alienação das pessoas indicadas no Código de Processo Civil;
- XIII. prazo da alienação: 180 (cento e oitenta) dias;
- XIV. responsável pela intermediação: Agostinho Marques da Silva Neto, residente na Rua Pedrelina M. da Silva, 245, CEP 87485-000, Douradina/PR, telefone celular 44999768563.



Foto da sede do imóvel.

SEMINOVOS



COM GARANTIA DE QUALIDADE

CARROS	ANO	COR	OPCIONAIS	VALOR
BOLT PREMIER 100% ELETRICO	20/20	PRETO	COMPLETO, AUT, COURO, ELETRICO	R\$ 239.900,00
EQUINOX PREMIER	18/19	CINZA	COMPLETO, AUT, COURO, TS	R\$ 175.900,00
ONIX 1.0 LT	20/21	BRANCO	COMPLETO	R\$ 73.900,00
ONIX 1.0 LT	20/21	BRANCO	COMPLETO	R\$ 74.900,00
ONIX 1.0 LT	20/21	BRANCO	COMPLETO	R\$ 75.900,00
ONIX 1.0 LT	22/23	BRANCO	COMPLETO	R\$ 82.900,00
ONIX PLUS 1.0 TURBO MT LTZ	19/20	BRANCO	COMPLETO	R\$ 79.900,00
ONIX PLUS 1.0 TURBO AT LTZ	20/21	BRANCO	COMPLETO, AUT	R\$ 92.900,00
POLO MF	19/20	BRANCO	COMPLETO	R\$ 72.900,00
PRISMA 1.4 LT	19/19	PRETO	COMPLETO	R\$ 69.900,00
PRISMA 1.4 LTZ	18/18	BRANCO	COMPLETO	R\$ 69.900,00
S10 2.8 LTZ 4X4	20/21	PRATA	COMPLETO, AUT, COURO	R\$ 229.900,00
S10 2.8 HIGH COUNTRY 4X4	19/20	BRANCO	COMPLETO, AUT, COURO	R\$ 219.900,00
S10 2.8 LT 4X4	19/20	BRANCO	COMPLETO, AUT	R\$ 189.900,00
STRADA CD 1.3 FREEDOM	20/21	BRANCO	COMPLETO	R\$ 102.900,00
TRACKER 1.2 TURBO PREMIER	20/21	BRANCO	COMPLETO, AUT, COURO, TS	R\$ 134.900,00
TRACKER 1.2 TURBO PREMIER	21/22	BRANCO	COMPLETO, AUT, COURO, TS	R\$ 144.900,00
TRAILBLAZER 2.8 PREMIER DIESEL	21/22	PRETO	COMPLETO, AUT, COURO, 7 LUGARES	R\$ 329.900,00
TRAILBLAZER 2.8 PREMIER DIESEL	21/22	BRANCO	COMPLETO, AUT, COURO, 7 LUGARES	R\$ 329.900,00
VW UP TRACK	16/17	BRANCO	COMPLETO	R\$ 54.900,00

COMPRAMOS SEU SEMINOVO

CONFIRA MAIS OFERTAS EM NOSSO SITE:
WWW.UVEL.COM.BR



3621-3000

SERVIÇOS FINANCEIROS | RESPEITE OS LIMITES DE VELOCIDADE | A ALEGRIA DE SER CHEVROLET

Zélia Casoni

(44) 99966-1716 zeliacasoni@gmail.com

Hoje em dia se discute muito sobre a dificuldade de separar o real do virtual.
Alan Kay



MATINÊ

O Harmonia Clube de Campo convida os associados para a sua tarde de carnaval exclusiva para associados, dia 19, domingo das 16h às 20h. Uma boa oportunidade de fantasiar a criançada e cair na folia. Com DJ Rafa Pitol & Marcelinho. À beira da piscina.



5 DICAS, NO CARNAVAL!

1- Maratona de séries e filmes: Nada melhor do que se jogar no sofá e garantir uma maratona de filmes e séries nos serviços de streaming. 2- Preparar a sua receita preferida: Com um tempinho extra em casa, preparar sua receita preferida também pode ser uma ótima opção de programação para os dias de Carnaval. 3- Reunir os amigos: Sempre temos aqueles amigos que curtem as mesmas programações que as nossas então reunir as pessoas em casa pode ser uma ótima opção. É possível preparar partidas de baralho, por exemplo. 4- Organizar a casa: Também é possível separar um dia para organizar a desordem que acabamos deixando na casa ou se dedicar a limpeza de um determinado cômodo, como o closet. 5- Ler livros: Aquela leitura que sempre acabamos deixando de lado por falta de tempo pode ser garantida nos dias livres do feriado prolongado no conforto da sua poltrona preferida. Agora é só escolher e mãos à obra.

ZOOM

GEOVANNA SERAFIM DAS NEVES, 1ª Princesa do concurso Rainha da Expo 2023, também fez bonito na passarela do evento de lançamento da feira agropecuária que vai movimentar o mês de março, em Umuarama.

REFLITA!

Não acredite em algo simplesmente porque ouviu. Porque viu na internet. Não acredite em algo simplesmente porque todos falam a respeito. Não acredite em algo simplesmente porque está escrito em seus livros religiosos. Não acredite em algo só porque seus professores e mestres dizem que é verdade. Não acredite em tradições só porque foram passadas de geração em geração. Mas, depois de muita análise e observação, se você vê que algo concorda com a razão e que conduz ao bem e benefício de todos, aceite-o e viva-o. *** (autor desconhecido)



NEWS

De acordo com o levantamento do QuintoAndar (imóveis), encomendado pela plataforma com a Offerwise, o sonho do brasileiro não é rodeado de luxo, mas sim de espaço. Para os entrevistados, uma casa com três dormitórios (sendo uma suíte), dois banheiros, um escritório e mais espaços de lazer, seria o suficiente. A maioria dos brasileiros quer mais espaço, mas não precisa de luxo. 73% dos participantes dizem que o seu imóvel ideal deveria custar menos de R\$ 500 mil, enquanto apenas 7% almejam desembolsar mais de R\$ 1 milhão em sua moradia dos sonhos. A pesquisa reforça que a maioria da população não quer nada suntuoso. Almeja uma casa maior e mais comodidade, algo que atenda suas principais necessidades.

O ex-jogador de basquete Michael Jordan doou US\$ 10 milhões (R\$ 52,30 milhões) para a fundação Make-A-Wish, ONG que realiza desejos de crianças com doenças graves. Em comunicado a ONG afirmou que a contribuição do bilionário, uma das maiores lendas da NBA. Foi a maior feita por uma pessoa na história da instituição. Em um comunicado, Jordan disse que sua doação foi feita para homenagear seu aniversário de 60 anos, que será celebrado hoje (17). O relacionamento de Jordan com a Make-A-Wish remonta a 1989, no início de sua carreira de jogador no Chicago Bulls. Ele já tinha doado mais de US\$ 5 milhões (R\$ 26,14 milhões) para a instituição.

O Metaverso terá um salto nas receitas que movimentará até 2025. No entanto, ele ainda representa um grande desafio para se concretizar. De acordo com a pesquisa "Geração Z pelas lentes latinas", realizada pelo Grupo Consumoteca, o metaverso ainda não é uma realidade tão próxima. Mesmo entre os que já estão inteirados sobre esse universo virtual, ainda não imaginam o que essa tecnologia trará de impacto nos próximos cinco anos.

