

“Serial Killer” entrega localização de outros dois corpos para Polícia

A Polícia Civil de Umuarama localizou no início da noite de ontem, dois corpos que seriam de outras vítimas do assassino do médico Renan Tortajada. Com estes, são quatro execuções praticadas pelo homem que se diz integrante da facção criminosa Comando Vermelho. Os corpos seriam de dois homens,

um deles desaparecido desde o dia 20 de dezembro e outro desde o dia 11 de fevereiro. Um deles estava no bosque Uirapuru e outro em uma estrada rural na extensão da avenida Dr Ângelo Moreira da Fonseca. O próprio acusado teria revelado, em interrogatório, o paradeiro dos cadáveres.

9

Rendimento domiciliar foi de R\$ 1.625 em 2022

2

Alep debate projeto que zera mortes no trânsito

3

Rede Sine empregou 400 pessoas em Umuarama

4

IDR mapeia colheita de soja na região de Maringá

5



A comissão organizadora da Campanha E-Lixo, que já recolheu mais de 200 toneladas de equipamentos eletrônicos inservíveis, definiu a programação para este ano. O evento será realizado no dia 5 de junho, uma segunda-feira, quando as equipes vão receber os materiais na área coberta onde acontece a Feira do Produtor às terças-feiras, nos fundos do Estádio Lucio Pipino, entre as 9h e às 16h. Novamente a campanha será parte do calendário de comemorações do aniversário da cidade – Umuarama faz 68 anos - no dia 26 de junho.

Contrabando

Dois veículos que faziam parte de um comboio de contrabandistas, foram abordados na madrugada de sexta-feira (24) por equipes da PM e do BPFron na rodovia entre Umuarama e Maria Helena. Os dois carros estavam ‘recheados’ de produtos paraguaios e possuíam instalados rádios comunicadores. Ninguém foi preso.

16

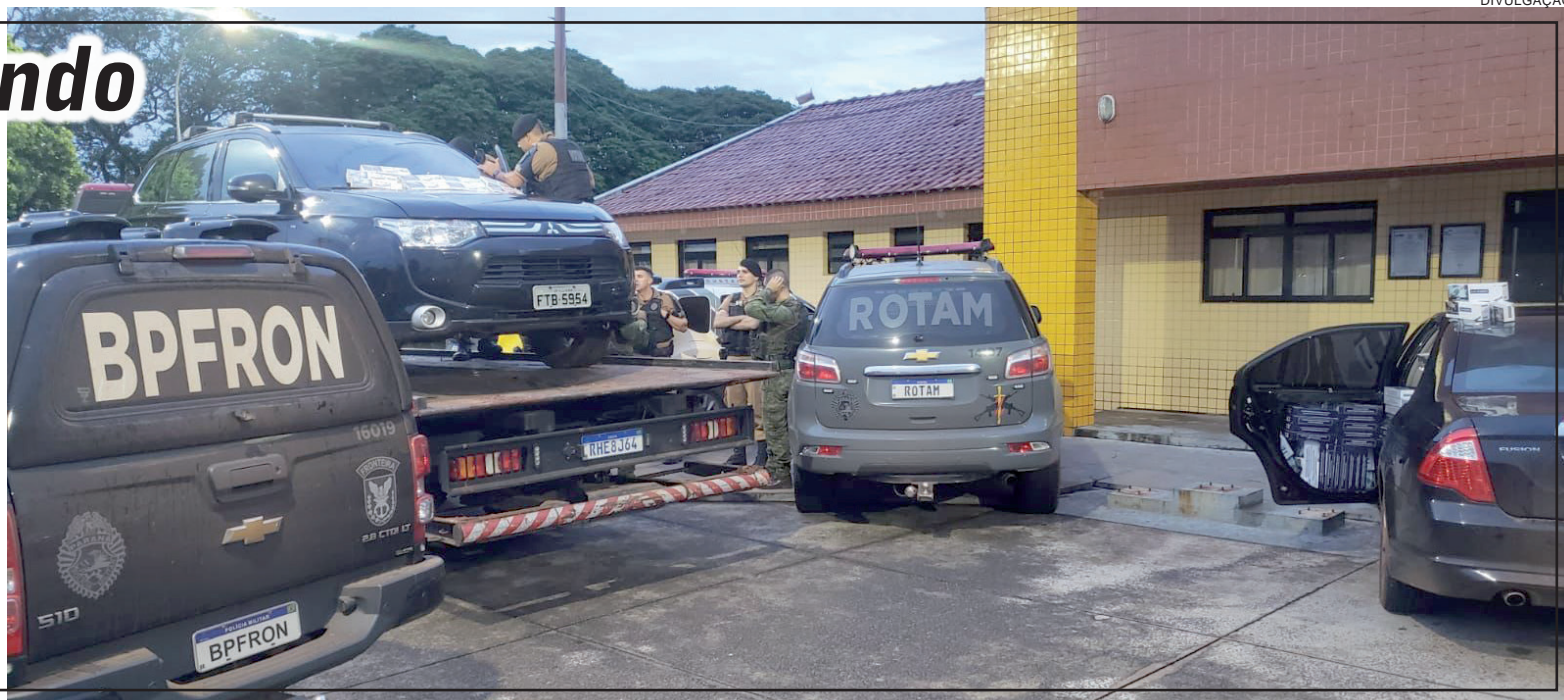

Rendimento domiciliar per capita no Brasil foi de R\$ 1.625 em 2022

O IBGE divulgou ontem (24) os rendimentos per capita do Brasil e dos estados, registrados em 2022. Na média nacional, o valor mensal foi de R\$ 1.625 por domicílio. O cálculo é feito a partir da Pesquisa Nacional por Amostra de Domicílios Contínua (Pnad), e leva em conta a soma da renda do trabalho e de outras fontes recebidas por cada morador de uma residência. Estão inclusos pensionistas,

empregados domésticos e familiares dos empregados domésticos. O rendimento domiciliar per capita é obtido, então, pela divisão do valor total do domicílio com o número de moradores. Na pesquisa por estados, o maior valor foi registrado no Distrito Federal, de R\$ 2.913. Na sequência, estão São Paulo (R\$ 2.148), Rio Grande do Sul (R\$ 2.087), Santa Catarina (R\$ 2.018) e Rio de Janeiro (R\$

1.971). Os menores valores estão no Maranhão (R\$ 814), Alagoas (R\$ 935), Amazonas (R\$ 965), Bahia (R\$ 1.010) e Pernambuco (R\$ 1.010).

O valor médio nacional de 2022 representa um crescimento de 16% em relação ao rendimento domiciliar per capita de 2021, que foi de R\$ 1.367. O valor daquele ano foi o menor da série histórica da Pnad Contínua, iniciada em 2012.

Confiança do empresariado industrial aumenta neste mês

O empresariado industrial brasileiro está mais confiante neste mês em relação a janeiro, segundo o Índice de Confiança do Empresário Industrial (Icei) divulgado ontem (24) pela Confederação Nacional da Indústria (CNI).

De acordo com pesquisa realizada entre os dias 1º e 9 de fevereiro, com 1.979 empresas, a confiança avançou em 21 de 29 setores consultados. O resultado coloca 19 setores industriais em estado de confiança.

De acordo com o gerente de Análise Econômica da CNI, Marcelo Azevedo, a recuperação da confiança é resultado de maior otimismo demonstrado por empresários da indústria para os próximos seis meses. "Há reflexão

disseminada de que a empresa estará melhor no futuro", disse.

O economista explicou que ainda não foi possível recuperar a falta de confiança dos últimos três meses. O Icei é formado por dois indicadores: um trata dos próximos seis meses e o outro avalia as condições atuais frente aos seis meses anteriores.

A avaliação quanto à situação atual ainda é negativa. O Índice de Condições Atuais mostra que 27 de 29 setores apontam que as condições atuais são piores do que as observadas nos últimos seis meses.

REGIÕES

O Icei de fevereiro mostrou confiança em quatro regiões do país, exceto no Sul. As principais altas ocorreram nas

regiões Sudeste, que passou de 47,7 pontos para 50,3 pontos, e Norte, onde o Icei subiu de 51,7 pontos para 54,2 pontos. O indicador varia de 0 a 100, com um corte em 50 pontos. Dados acima desse corte indicam confiança e, abaixo, desconfiança. Ao cruzar a linha divisória, o Sudeste migrou para um estado de confiança, indica a pesquisa.

As regiões Centro-Oeste, com 52,1 pontos, e Nordeste, com 54,4 pontos, seguem confiantes. Apenas as indústrias da região Sul, que chegaram a fevereiro com 46,3 pontos, se mostram pessimistas.

O Icei de fevereiro ficou positivo entre as grandes empresas, mas continua negativo para pequenas e médias indústrias.

Loterias

Megasena concurso: 2567
10 11 19 33 58 60

Quina concurso: 6083
28 32 55 60 63

Federal concurso: 5741
1º prêmio 88.869
2º prêmio 01.357
3º prêmio 33.144
4º prêmio 06.020
5º prêmio 57.399

Dia de Sorte concurso: 723
02 16 20 22 27 28 31
MÊS DA SORTE: JANEIRO

Lotofácil concurso: 2746
01 03 04 06 07 10 11 12
13 17 18 19 23 24 25

Dupla sena concurso: 2485
1º sorteio 06 09 11 33 36 41
2º sorteio 01 10 12 16 35 50

Lotomania concurso: 2433
12 25 26 29 34 38 42 47 50 56
65 66 72 74 80 85 87 90 93 99

Timemania concurso: 1902
07 09 19 30 50 56 71
TIME DO ALTOS PI

Super Sete concurso: 361
1 2 3 4 5 6 7
09 03 02 00 04 06 05

NOSSOS RESULTADOS SÃO INFORMATIVOS E NÃO SUBSTITUEM OS RESULTADOS OFICIAIS

PREVISÃO DO TEMPO

Umuarama

Sábado
↑ 29 ↓ 21
Parcialmente nublado com pancadas de chuva

Domingo
↑ 27 ↓ 21
Parcialmente nublado com pancadas de chuva

Curitiba

Sábado
↑ 27 ↓ 19
Muitas nuvens

Domingo
↑ 25 ↓ 19
Parcialmente nublado com pancadas de chuva

Fases da lua

○ Nova 20/02 - 04h09
☾ Crescente 27/02 - 05h06
● Cheia 07/03 - 09h42
☾ Minguante 14/03 - 23h10

INDICADORES ECONÔMICOS

DÓLAR	24/02			
	% dia	compra	venda	% mês
COMERCIAL	+1,2%	5,1980	5,1990	+2,4%
PTAX (BC)	+0,9%	5,1785	5,1791	+1,6%
PARALELO	+1,5%	5,1100	5,5200	+2,6%
TURISMO	+1,5%	5,1100	5,5000	+2,6%
EURO	+0,4%	5,4581	5,4608	-1,4%

US\$ 1 É IGUAL A:	MOEDAS X REAL
lêne 136,43	lêne R\$ 0,0380
Libra est. 0,84	Libra est. R\$ 6,19
Euro 0,95	Peso arg. R\$ 0,026
Peso arg. 195,76	R\$ 1: 1.406,27 guaranis

POUPANÇA - TR				
Período/depósitos...	Poup. antiga	Poup. nova	Rem. básica	
22/1 a 22/2	0,6495	0,6495	0,1488	
23/1 a 23/2	0,6772	0,6772	0,1763	
24/1 a 24/2	0,6774	0,6774	0,1765	
25/1 a 25/2	0,6758	0,6758	0,1749	
26/1 a 26/2	0,6460	0,6460	0,1453	

BOVESPA				
	24/02			
IBOVESPA:	-1,67%	105.798 pontos		
Ações	%	R\$		
Petrobras PN	-2,18%	25,97		
Vale ON	-2,20%	85,04		
ItaUnibanco PN	-3,06%	25,67		
Bradesco PN	-3,20%	13,30		
Magazine Luiza ON	+1,40%	3,61		
Azul PN	+4,96%	7,62		

ÍNDICES DE INFLAÇÃO				
Índice em %	DEZ	JAN	ano	12m
IPCA (IBGE)	0,62	0,53	0,53	5,77
IGP-M (FGV)	0,45	0,21	0,21	3,79
IGP-DI (FGV)	0,31	0,06	0,06	3,21

REAJUSTE DE ALUGUÉIS				
Índice	DEZ	JAN	FEV	
IGP-M (FGV)	1,0590	1,0545	1,0379	
IGP-DI (FGV)	1,0602	1,0503	1,0301	

* Correção anual. Multiplique valor pelo índice
SELIC ANUAL: 13,75% | TJLP: 7,37%

TABELA DO IR			
BASE (R\$)	Aliq. %	deduzir	
Até 1.903,98	-	-	-
De 1.903,99 até 2.826,65	7,5	142,80	
De 2.826,66 até 3.751,05	15	354,80	
De 3.751,06 até 4.664,68	22,5	636,13	
Acima de 4.664,68	27,5	869,36	

Dedução p/dependente: R\$ 189,59; IR 2022: 8ª parcela vence em 30/12, com juros Selic de 7,33%.

SAL. MÍNIMO PR (jan/23 a dez/23)			
I	II	III	IV
R\$ 1731,02	R\$ 1798,60	R\$ 1859,19	R\$ 1999,02

Em reais. *Faixa II: empregados domésticos.

OUTROS INDICADORES			
	DEZ	JAN	FEV
TJLP (%)	7,20	7,37	7,37
Sal. mínimo	1.212,00	1.302,00	1.302,00
UPC	23,54	23,54	23,54

CUSTO DA CONSTRUÇÃO (CUB)				
R\$/m2	DEZ	JAN	%m	%ano
Paraná	2.219,09	2.221,44	0,11	10,67
Norte	2.180,03	2.179,35	-0,03	-0,03
Oeste	2.255,12	2.257,50	0,11	10,24

PREVIDÊNCIA COMP. JANEIRO			
Autônomo e Facultativo			
Valor mínimo	R\$ 1.302,00	20%	R\$ 260,40
Valor máximo	R\$ 7.507,49	20%	R\$ 1.501,49

O AUTÔNOMO que prestar serviços só a pessoas físicas e o FACULTATIVO podem contribuir com 11% sobre o salário mínimo. Donas de casa de baixa renda podem recolher sobre 5% do salário mínimo.

MEI - Microempreendedor Individual			
Valor mínimo	R\$ 1.302,00	5%	R\$ 65,10
Valor máximo	R\$ 7.507,49	20%	R\$ 1.501,49

Segurados Especiais
Recolherão com 1,3% em cima do valor de suas receitas brutas das produções rurais

Assalariado			
Até um salário mínimo (R\$ 1.302,00)	7,5%		
De R\$ 1.302,01 a R\$ 2.571,29	9%		
De R\$ 2.571,30 a R\$ 3.856,94	12%		
De R\$ 3.856,95 a R\$ 7.507,49	14%		

COMO EFETUAR O CÁLCULO: calcule o valor da taxa de cada intervalo de salário, e depois some os valores EMPREGADOR - Taxa de 12% (Pes. físicas)
Venc.: emp. 20/02 físicas 15/02 domésticos 06/02

MERC. RURAL

PREÇO PRODUTOR (DERAL/SEAB)					
Em 24/02	PR	DIA	30d.	Casc.	
SOJA	157,43	-0,7%	-1,9%	156,00	
MILHO	75,53	-1,3%	-2,6%	75,00	
TRIGO	89,84	0,3%	-2,6%	90,00	
BOI GORDO	270,49	0,0%	-0,1%	265,00	
SUINO	7,07	0,3%	15,7%	-	

- Soja, milho e trigo sc 60kg, boi gordo arroba e frango kg

BOLSA DE CHICAGO				
Em 24/02	CONT.	FECH.	DIA	30d.
SOJA	mar/23	1.529,00	-5,25	2,7%
FARELO	mar/23	497,10	4,00	8,1%
MILHO	mar/23	650,00	-10,25	-4,0%
TRIGO	mar/23	708,25	-30,00	-3,6%

Em Pontos. 1 ponto = 1 centavo de dólar/bushel na soja (27,2kg), milho e trigo (25,4kg) e US\$ tonelada curta no farelo (907kg). DIA: variação em pontos

LOTES/ATACADO (AgDOSSIÊ:DINHEIRO)				
Em 24/02	PRAÇA	R\$/sc	SEM	30d.
SOJA	Cascavel	168,00	-1,2%	-0,6%
SOJA	Paranaguá	172,00	-1,7%	-1,1%
MILHO	Cascavel	84,00	0,0%	1,2%

expediente

Tribuna Hoje Umuarama NEWS

Direção-Geral
Clarice Roman
Editor-chefe
Alex Miranda
editoria@tribunahoje.jor.br
www.tribunahoje.jor.br

Uma publicação de Jornal Oparana S/A - CNPJ: 21.819.026/0003-06
Redação, administração, publicidade
Rua Des. Lauro Lopes, 3663 - Centro Empresarial Piemont II - Sala 07
CEP 87.501-210 - Umuarama/PR
Telefone Central (44) 3056-6050

Emails
editoria@tribunahoje.jor.br
diretor@tribunahoje.jor.br
comercial@tribunahoje.jor.br
assinaturas@tribunahoje.jor.br

REPRESENTANTE NACIONAL
Merconet
(41) 3079-4666

Alep debate projeto que quer zerar mortes no trânsito no Paraná

Os deputados estaduais paranaenses analisam em sessão plenária da Assembleia Legislativa do Paraná (Alep), uma proposta que institui no Estado a Campanha Visão Zero. Inspirada em um modelo sueco, a proposta tem o objetivo de zerar o número de mortes e feridos graves no trânsito, sendo a preservação da vida a principal prioridade da campanha. O projeto de lei que tramita na forma de um substitutivo geral da Comissão de Constituição e Justiça (CCJ), será debatido em primeira discussão.

O texto é de autoria dos deputados Goura (PDT), Requião Filho (PT), Professor Lemos (PT), Arilson Chiorato (PT), Luciana Rafagnin (PT), Mabel Canto (PSDB), Cristina Silvestri (PSDB), e dos ex-deputados Nelson Luersen (União) e Reichembach (PSD).

Com a proposta, os deputados querem reduzir ao máximo as mortes evitáveis no trânsito, garantindo segurança às pessoas em seus deslocamentos. A proposição também quer criar o desenvolvimento de um sistema viário sustentável, com equidade no uso dos espaços públicos de circulação, vias e logradouros, além de permitir a acessibilidade universal. A medida é baseada em um projeto sueco criado de 1997 que considera as mortes prematuras no trânsito inaceitáveis. A iniciativa conseguiu transformar o trânsito no país em um dos mais



A medida é baseada em um projeto sueco criado de 1997 que considera as mortes prematuras no trânsito inaceitáveis

seguros do mundo e serviu de exemplo para diversos outros.

Para a execução da medida, o Poder Público poderá adotar campanhas permanentes de educação no trânsito; monitorar e identificar o perfil de circulação e acidentes; capacitar gestores públicos e de profissionais; fomentar o treinamento específico para condutores de veículos do transporte público de passageiros; incentivar à ciência, tecnologia, pesquisa, desenvolvimento e inovação voltada às boas práticas de planejamento viário; e formular cronogramas de curto, médio e longo prazo para a implantação gradual de projetos alinhados com a campanha “Visão Zero”.

PRÊMIO

Os parlamentares também apreciam a proposta que trata da criação do Prêmio Meninas Olímpicas, conferido pela Assembleia Legislativa do

Paraná. O objetivo do projeto de resolução 13/2012, que será debatido em segunda discussão, é fomentar a participação de meninas em Olimpíadas de Conhecimento. O projeto é assinado pela deputada Cristina Silvestri (PSDB) e pelos deputados Ademar Traiano (PSD), Luiz Claudio Romanelli (PSD) e Tercílio Turini (PSD).

A premiação será conferida em três níveis para garotas do sexto e sétimo ano do ensino fundamental (nível 1); do oitavo e nono ano (nível 2) e do ensino médio (nível 3). O Prêmio Meninas Olímpicas consistirá na entrega de um diploma a duas meninas em cada nível, contendo o brasão da Assembleia Legislativa e o símbolo da Procuradoria da Mulher desta Casa, acrescido do nome da estudante e da categoria do prêmio. A solenidade de premiação será realizada anualmente em data próxima ao Dia Internacional da Mulher.

A Alep realiza na próxima segunda (27) uma homenagem a pessoas que contribuem com a conscientização sobre doenças raras no Estado. A solenidade proposta pela segunda secretária da Casa, deputada Maria Victória (PP), é alusiva ao Dia Estadual de Conscientização das Doenças Raras. Serão outorgadas a menções honrosas aos homenageados. Desde 2015, a parlamentar trabalha na causa. Neste ano, ela apresentou projeto de lei que estabelece prioridade na tramitação de processos no Governo do Estado onde os interessados são pessoas e familiares de pessoas com doenças ou síndromes raras. O objetivo é tornar o diagnóstico mais ágil para garantir o início do tratamento. “O tempo é crucial para as pessoas com doenças ou síndromes raras. A proposta busca garantir preferência na tramitação dos processos nos órgãos da administração pública estadual”, reforça a deputada.

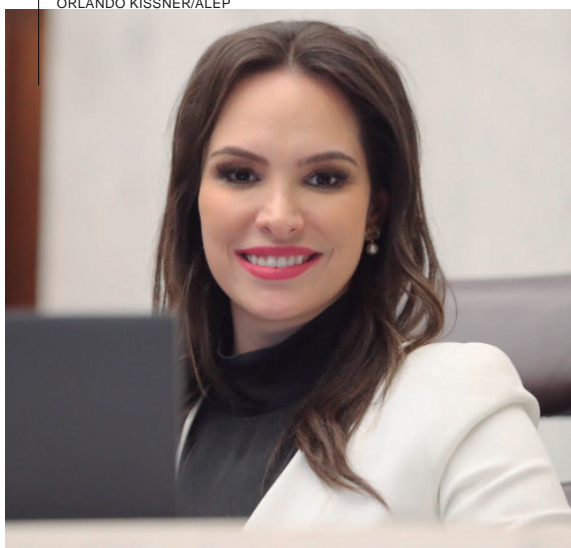

Giro Político

redacao@tribunahoje.jor.br

Prestação de contas

O secretário de Estado da Fazenda Renê Garcia Junior, apresenta na terça (28), em audiência pública no Plenário da Alep, os dados do Governo relativos ao cumprimento das metas fiscais do terceiro quadrimestre de 2022. A apresentação está marcada para às 14h30, durante a sessão plenária. A divulgação dos dados em sessão pública cumpre o que está disposto no artigo 9º, parágrafo 4º, da Lei Complementar Federal nº 101/2000 – Lei de Responsabilidade Fiscal (LRF).



DÁLIE FELBERG/ALEP

Passo a passo

Em agosto, o secretário apresentou a prestação de contas do resultado contábil do Estado referente ao 2º quadrimestre. De acordo com os dados apresentados na última audiência pública, “a receita corrente foi de R\$ 39,3 bilhões de janeiro a agosto de 2022, contra R\$ 31,8 bilhões no mesmo período de 2021. Um aumento nominal de 24% e aumento real de 14% entre janeiro e agosto de 2022, na comparação com o mesmo período de 2021”. Já a arrecadação de impostos (ICMS, IPVA e ITCMD), taxas e contribuições apresentou um crescimento de 21% (R\$ 22,4 bilhões) em valores nominais e 11% (R\$ 18,5 bilhões) em valores reais, descontados da inflação, em comparação ao mesmo período do ano passado.

Exigência legal

Aspectos da gestão orçamentária, financeira e patrimonial, com textos explicativos que facilitam a interpretação dos valores, integram a prestação de contas, que é uma exigência legal periódica, para que os deputados possam ter um balanço geral dos gastos do Estado e do que efetivamente foi realizado, além de proporcionar ampla visão das finanças. Exercer a função legislativa na proposição de leis voltadas para o desenvolvimento do Paraná, é uma das funções do corpo legislativo. Outra importante tarefa dos deputados é a fiscalização da Administração Pública estadual promovendo audiências públicas para dar conhecimento a todos os cidadãos dos gastos e das ações do Poder Executivo.

Ação do Ibama

A casa de Anderson Torres em Brasília, a mesma onde a PF executou mandado de busca e apreendeu a minuta do golpe em janeiro, foi alvo novamente de operação, desta vez desenvolvida pelo Ibama. A autarquia federal investiga suposta irregularidade em criação de pássaros do ex-ministro da Justiça, que está preso desde 14 de janeiro sob investigação pelo 8 de janeiro. Representante de Torres, o advogado Rodrigo Roca disse que não houve nenhuma apreensão e que criatório está legalizado. Entretanto, ainda segundo Roca, o ex-ministro foi multado em R\$ 34 mil “por questões formais e de burocracia”.

Desmatamento

Os alertas de desmatamento na Amazônia Legal bateram recorde para fevereiro antes do fim do mês. Dados divulgados na sexta (24) pelo Instituto de Pesquisas Espaciais (Inpe) apontam que 209 km² foram desmatados até o dia 17. Trata-se do maior patamar para o mês em toda a série histórica, que teve início em 2015. Em janeiro, foi verificada uma queda de 61% nos alertas de desmatamento na região em relação ao mesmo período de 2022. No entanto, o Observatório do Clima destacou que a maior cobertura de nuvens no período pode ter contribuído para o recuo e que, portanto, é cedo para atribuir o resultado à mudança no governo federal.

PELO
PARANÁADIPR
Associação dos Jornais
e Portais do Paraná

Educação superior

Estudantes que realizaram o Exame Nacional do Ensino Médio (ENEM) e pretendem cursar uma graduação por meio do Fies ou Prouni devem ficar atentos aos prazos de inscrição. As inscrições do Prouni acontecem de 28 de fevereiro até 3 de março de 2023. Já o FIES terá as inscrições abertas de 7 a 10 de março de 2023. As inscrições do Prouni devem ser feitas exclusivamente pelo site <https://accessunico.mec.gov.br/prouni> e as do FIES somente no <https://accessunico.mec.gov.br/fies/>.

Fies e Prouni

O Fies não concede bolsas de estudo, mas atua como um empréstimo do Governo Federal. Ao concluir a formação, o beneficiário terá que devolver o valor investido de maneira parcelada, sem juros e começará a pagar as prestações respeitando o seu limite de renda. O Prouni concede bolsas de estudo integrais (100%) e parciais (50%) em cursos de graduação e sequenciais de formação específica para alunos sem diploma de nível superior. Ao concluir a formação, o educando não deve nada ao governo e nem à instituição de ensino.

Fiscalização

Uma fiscalização mais intensiva nas estradas do Paraná deve começar em 1º de março, durante a época de escoamento da safra, de acordo com a Secretaria de Segurança Pública do Paraná. O objetivo, segundo o órgão, é evitar acidentes, reforçar a segurança e orientar os motoristas.

Fase final

As obras de contenção da encosta da BR-277, na altura do km 41, em Morretes, litoral do Paraná, chegou à fase final, de acordo com DER-PR. A obra continua na perfuração do maciço rochoso. Além disso, o órgão informou que cerca de 25 metros de telas que previnem escorregamento de materiais sobre a rodovia também estão sendo instaladas.

Temporal

Pelo menos 150 casas ficaram destelhadas após um temporal registrado em Nova Laranjeiras, região central do Paraná, na quinta-feira (24), de acordo com a Defesa Civil. Ainda conforme o órgão, três residências ficaram destruídas e uma família ficou desalojada. O grupo foi recebido na casa paroquial do município. Ninguém ficou ferido.

Um ano de guerra

A invasão russa na Ucrânia completou um ano nesta sexta-feira (24) com um legado

de imagens de bombardeios, prédios destruídos e mais de 40 mil mortos. Diversas iniciativas globais foram criadas, uma delas é promovida pelo Governo do Paraná, estado com o maior número de descendentes ucranianos no Brasil. O Programa de Acolhida aos Cientistas Ucranianos, idealizado por meio da Fundação Araucária e com o apoio da Secretaria da Ciência, Tecnologia e Ensino Superior, já recebeu 12 pesquisadores e suas famílias.

BRDE Labs

O BRDE Labs no Paraná programa de inovação e fomento ao empreendedorismo criado pelo Banco Regional de Desenvolvimento do Extremo Sul está com inscrições abertas até a próxima terça-feira (28) para empresas que pretendam investir em inovação aberta. Com o tema "Inovação Verde e Equidade", o programa busca parceiros que atuam no Estado e precisam de soluções inovadoras relacionadas ao tema central. É possível obter mais informações e acessar o formulário para se inscrever no site oficial brdelabs.com.br.

Cidades inteligentes

Pelo 5º ano consecutivo, Curitiba integra a lista das 21 comunidades mais inteligentes do mundo, segundo Intelligent Community Forum (ICF) Fórum de Comunidades Inteligentes. O ranking reafirma o status da capital paranaense como destaque mundial quando o assunto é inovação e tecnologia.

Inteligentes II

Três cidades paranaenses estão na lista da Smart21 Communities of 2023, que seleciona anualmente as 21 comunidades mais inteligentes do mundo. Curitiba, Ponta Grossa (Campos Gerais) e Assaí (Norte) são as únicas cidades da América do Sul presentes no ranking, que em outubro vai indicar qual localidade, entre as 21 selecionadas, será a Comunidade Mais Inteligente do Mundo de 2023.

Rede Sine empregou 400 pessoas em janeiro apenas em Umuarama

As Agências do Trabalhador do Paraná colocaram no mercado de trabalho 8.689 pessoas via rede Sine em janeiro deste ano, um aumento de 14,07% em comparação ao mesmo período de 2022, com 7.617 postos de trabalho com carteira assinada, e de 82% na comparação com 2021, com 4.755. Os destaques foram as regionais de Curitiba (1.450), Toledo (1.131), Francisco Beltrão (807), Pato Branco (756), Maringá (531), Campo Mourão (494), Cianorte (436), Umuarama (400) e Londrina (359).

Também houve um aumento no número de inscritos para vagas, com 29.356 em janeiro de 2023, contra 23.415 em janeiro de 2022 e 15.696 em janeiro de 2021, resultado da divulgação das oportunidades. O número de ofertas também cresceu: 63.741 em 2023, 56.650 em 2022 e 37.246 em 2021. Segundo a Secretaria do Trabalho, Qualificação e Renda (SETR), fruto do engajamento dos servidores das agências e dos postos avançados e do ambiente de crescimento da economia.

De acordo com o secretário do Trabalho, Qualificação e Renda, Mauro Moraes, os resultados de janeiro nas Agências do Trabalhador, assim como o período de colheita da safra de soja e o volume de exportações já registrado no primeiro mês do ano, tendem a



NO estado foi registrado um aumento de 14,07% em comparação ao mesmo período de 2022 no número de contratações formais

se transformar em bons resultados no Cadastro Geral de Empregados e Desempregados (Caged) de janeiro, que ainda não foi divulgado.

O chefe da pasta ressaltou ainda que o volume de colocações via rede estadual deve apresentar percentuais de empregabilidade ainda maiores nos próximos meses. "Nas próximas semanas teremos o resultado de um conjunto de ações adotadas pela Secretaria para o preenchimento de vagas ofertadas em todo o Estado, em especial a realização de mutirões do emprego em várias localidades, agilizando o contato entre quem quer trabalhar e o empregador que precisa contratar", afirmou.

Para elevar ainda mais o saldo de empregos gerados

no Paraná e avançar posições no ranking nacional de empregabilidade até o final de 2023, a SETR vai estabelecer uma meta de atendimento a ser seguida pelos 24 escritórios regionais. O objetivo é a realização de uma força-tarefa contínua para o preenchimento de vagas e análise de currículos e oportunidades.

De acordo com o Caged, o Paraná criou 118.149 novas vagas de trabalho em 2022 (saldo de admissões e demissões), ocupando o primeiro lugar no ranking de empregabilidade entre os estados do Sul. Através da Rede Sine, no entanto, o Estado foi o que mais empregou formalmente trabalhadores no ano passado, indicador apenas de admissões, com um acumulado de 122.083 colocações.

Governador entrega 200 moradias em Cascavel

O governador Ratinho Junior participou ontem (24) da inauguração do Residencial Forest Fit, um empreendimento com 200 apartamentos na cidade de Cascavel. O projeto recebeu um investimento de R\$ 1,24 milhão do Governo para subsidiar o custo do valor de entrada a 83 famílias que residirão no conjunto.

Ao falar sobre a entrega, o governador destacou que o setor de habitação popular continua a ser uma prioridade da sua gestão. "Esse é o maior programa do Brasil de casa própria, com 43 mil casas entregues

ou em construção em mais de 170 municípios. Agora, vamos começar uma nova etapa, com a meta de 10 mil casas por ano através da Cohapar", disse.

O aporte do Estado no projeto foi de R\$ 15 mil para cada família selecionada. Os recursos foram utilizados para abatimento do valor de entrada dos financiamentos de pessoas com renda familiar mensal de até três salários mínimos e que não possuíam casa própria.

"Como a Caixa financia até 80% do imóvel, o Estado dá R\$ 15 mil por família para bancar o valor de entrada para atender

aquelas pessoas que sonham em ter uma casa própria e não tem esse recurso disponível", justificou o governador.

Composto por 200 apartamentos com modelos de 45 m² e 47 m², o Forest Fit segue o modelo de condomínio clube, com espaços de uso comum à disposição dos moradores, como playground, salão de festa, churrasqueiras e piscina. Os compradores também receberam benefícios, com descontos variáveis do programa Minha Casa Minha Vida, juros reduzidos e possibilidade de uso do saldo do FGTS como complemento do pagamento.

IDR-Paraná mapeia colheita de soja na região de Maringá



OS operadores das máquinas são acompanhados por extensionistas do IDR durante a colheita e instruídos sobre como evitar ou diminuir as perdas

Cerca de 150 operadores de colheitadeiras participam neste ano do 16º Concurso Regional de Qualidade na Colheita de Soja, que acontece em 18 municípios da região de Maringá. No concurso, os operadores das máquinas são acompanhados por extensionistas do Instituto de Desenvolvimento Rural do Paraná-Iapar-Emater (IDR-Paraná) durante a colheita e instruídos sobre como evitar ou diminuir as perdas. Ganham os que apresentarem melhor desempenho.

Realizado desde os anos 90, o trabalho contribui para uma produção sustentável, com ganho para as famílias rurais e para a economia do Estado. “A ação do IDR-Paraná mostra que basta que sejam adotadas práticas como a revisão, regulação e manutenção das colheitadeiras, combinadas com o empenho dos operadores, para obter os resultados desejados”, explica Pedro Cecere Filho, gerente regional do Instituto em Maringá.

Após o concurso da safra 2019/2020, a avaliação foi interrompida pela pandemia e retomada nesta safra. “A premiação, que neste ano ocorrerá em junho ou julho, é uma forma de reconhecer os operadores de máquinas que foram mais eficientes no seu trabalho”, diz Cecere Filho. Além de profissionais do IDR-PR, participam das equipes que avaliam o trabalho dos operadores universitários da Universidade Estadual de Maringá (UEM),

Unicesumar e Uningá, profissionais das prefeituras, sindicatos, cooperativas e empresas privadas do setor.

RESULTADOS

Os dados da safra 2019/2020 confirmam os benefícios do acompanhamento dos operadores. Naquele ano o trabalho envolveu 200 colheitadeiras, em 20 municípios da região de Maringá. As máquinas foram avaliadas conforme a metodologia desenvolvida pela Embrapa-Soja, seguindo o protocolo técnico do MIC-Soja (Monitoramento Integrado de Colheita da Soja).

Dados da Embrapa mostram que o desperdício médio no Paraná, na safra 2018/2019, chegou a 1,17 sacas/por hectare. A média de desperdício dos participantes do concurso da safra 2019/2020 ficou em 0,45 sacas/ha, uma diferença de 0,72 sacas/ha. Multiplicando pelos 50 mil hectares cultivados pelos participantes do

concurso, houve uma economia de 36 mil sacas de soja, causando um impacto financeiro em torno de R\$ 3,6 milhões para região (preço médio da saca de soja de R\$ 100).

O Paraná cultiva em torno 5,5 milhões de hectares de soja. De acordo com o gerente regional, se todos os produtores tivessem o mesmo desempenho dos participantes do concurso, seriam colhidas 3,8 milhões sacas a mais. Esse volume significaria um acréscimo de R\$ 388,8 milhões para a economia do Estado.

No Brasil, onde são cultivados em torno de 62,4 milhões de hectares de soja e o desperdício médio é de 2,0 sacas/ha, a economia seria de R\$ 9,6 bilhões, relativos a 96,72 milhões de sacas que não ficariam no campo. Os números alcançados pelo concurso reafirmam a vanguarda da região de Maringá no cenário nacional na prevenção e controle de desperdícios na colheita da soja.

História

As primeiras avaliações de colheitadeiras no município de Maringá foram feitas pelo IDR-Paraná na safra 1995/1996. A edição inaugural do concurso municipal de redução de perdas da colheita da soja contou com a participação de 22 operadores de colheitadeiras. Nos oito anos seguintes, a avaliação envolveu apenas produtores do município. Na safra 2003/2004, o concurso foi ampliado para outros municípios e passou a ser regional. Na safra 2018/2019 passou a se chamar Concurso de Qualidade na Colheita de Soja, para reforçar a importância das boas práticas agrícolas adotadas pelos agricultores. Na primeira versão regional houve a maior participação de produtores com 334 máquinas avaliadas. Entre os vencedores do concurso a menor perda (0,06 sacas/ha) foi verificada nas safras 2004/2005 e 2014/2015 e a maior (0,13 saca/ha) nas safras 2013/2014 e 2019/2020.



Boletim Informativo Semanal



Descontos imperdíveis

Iniciada na quinta (23), a primeira grande campanha de descontos do ano, a Umuarama Liquida, chega ao fim neste Sábado (25), com descontos de até 70% e horário especial de atendimento (até 17h). Diversos estabelecimentos consultados capricharam nas promoções. Tempo de sobra pra você aproveitar.

Mulheres que se superam

Um dos destaques da agenda do primeiro trimestre é a programação especialmente preparada pelo Conselho da Mulher Empresária e Executiva da Aciu para celebrar o Dia Internacional da Mulher - 8 de março. A bem da verdade, para reverenciar o Mês da Mulher. A Semana Mulheres que se Superam será imperdível.

Programação

A programação será desenvolvida no auditório da Aciu, de 1 a 7 de março, a partir das 8h, sempre com um agradável café da manhã antes. Na abertura (1), a programação contará com as explanações de Fernanda Ribelato e Adriana Peteno; no dia 2 (quinta), Josiana Rahal; no dia 3 (sexta), Cristiane Chaves e Débora Furlan; no dia 6 (segunda), Thaylini Corrales e Larissa da Silva. No dia 7 (terça), Jane Panaro Queiroz e Sirley Batatinha. No Dia Internacional da Mulher (8), um evento especialíssimo no Ximbas Lounge, à noite, encerrará a programação.

Encontro mensal

Ainda em relação ao cronograma do Conselho da Mulher Empresária e Executiva da Aciu, será realizado na próxima terça (28), no auditório da entidade, o encontro mensal. Antes, como é tradicional, será servido um delicioso café da manhã. A partir das 8h. O encontro contará com convidadas especiais. As interessadas podem confirmar presença até a véspera, pelo telefone (44) 3621-6700.

Estacionamento em pauta

Um sistema de gerenciamento digital de vagas de estacionamento rotativo pago foi apresentado na reunião realizada nesta quinta (23), na sede da Secretaria de Segurança, Trânsito e Mobilidade Urbana. O modelo é uma plataforma digital para gerenciamento das vagas

disponíveis na região central, uma inovação, já que todo o processo é feito por meio de um aplicativo, compatível com qualquer smartphone, e que, entre outros pontos, traz melhoria no controle da rotatividade das vagas.

Detalhes

O usuário compra créditos antecipadamente por meio digital, eliminando papéis e deslocamentos desnecessários. O motorista também pode adquirir créditos em postos de vendas em empresas parceiras e pode ser pago em dinheiro, cartões de crédito ou de débito, boletos ou por Pix. Caso o município queira disponibilizar agentes de estacionamento de trânsito para facilitar a venda de créditos, também é possível.

Detalhes II

A fiscalização, nessa plataforma, é feita pela leitura automática de placa (LAP), por meio de câmeras instaladas em uma viatura da Umutrans ou da Guarda Municipal, por exemplo. O sistema fiscaliza o tempo dos veículos por meio de leitura de placas por um equipamento instalado em um veículo que circula pelo trajeto com frequência. A expectativa para que um dos maiores anseios da sociedade umuaramense seja atendido é enorme.

Rotary Day

A Aciu é uma das entidades parceiras do Rotary Day. O evento será realizado no próximo domingo (26), na quadra esportiva do Mutirão Alvorada - das 9h às 15h. Além dos préstimos oferecidos pela prefeitura, Agência do Trabalhador e outros parceiros, será possível realizar consultas do SPC/Serasa gratuitamente.

“Tente aprender alguma coisa sobre tudo e tudo sobre alguma coisa” - Thomas Huxley

Excelente final de semana

A Aciu é a Casa do Empresário!

Atentado com golpes de facão e foice gera condenação de 7 anos de cadeia

Em julgamento popular realizado ontem (sexta-feira, 24) no Fórum de Umuarama, João Paulo Guilherme Pereira Vaz foi condenado a pouco mais de sete anos de cadeia. A pena deverá ser cumprida em regime fechado.

Consta dos autos que o denunciado suspeitava que a vítima, Lourival Antonio de Oliveira, havia denunciado

seu pai pela prática de crime de tráfico de drogas, fato este pelo qual o genitor do denunciado foi preso em flagrante na mesma noite em que foi feita a denúncia.

Segundo foi verificado nas investigações policiais e do Ministério Público, teria sido este fator que impulsionou João Paulo a atentar contra a vida da vítima, Lourival, por

motivo de vingança.

Os autos do processo apontaram que no dia 17 de fevereiro de 2021, (quarta-feira), por volta das 23h20, Lourival encontrava-se no interior de sua casa, na Rua Alfredo Bernardo, no 4097, Bairro 28 de Outubro, quando João Paulo, acompanhado de um adolescente chegou e chamou Lourival pelo nome. A vítima foi

até o portão do quintal e foi atacado pela dupla. Pego de surpresa, recebeu vários golpes desferidos com uma pá, uma foice e uma faca.

Os golpes de foice atingiram seu pescoço. A vítima não morreu pois, segundo levantado pelo MP, houve um erro de execução e a arma atingiu a boca de Lourival, que ficou extremamente ferido também

em um dos braços e no queixo. Em seguida a dupla fugiu e a vítima foi socorrida pelo seu filho e levado ao hospital em Umuarama.

De acordo com os autos, houve a intenção da dupla em matar mediante surpresa, recurso que impossibilitou qualquer defesa por parte da vítima, e, por motivo torpe (vingança pela prisão do genitor de João Paulo).

PM descobre comboio do crime e apreende 2 carros com contrabando

Dois veículos carregados com cigarros paraguaios foram apreendidos pela Polícia Militar de Umuarama na madrugada de ontem (sexta-feira, 24). Ao menos outros três carros conseguiram escapar da abordagem.

Segundo levantamento feito por equipes policiais, por volta das 3h30 pelo menos cinco veículos que integravam um comboio, estavam trafegando pela região de Umuarama, transportando

cigarros paraguaios.

Imediatamente equipes do Rotam, BPFron e RPA passaram a procurar pelos veículos, que foram avistados na rodovia que dá acesso ao município Maria Helena.

Dois deles foram abordados, já em estado de abandono. Um Ford Fusion e uma Mitsubishi Outlander. Os dois veículos possuíam rádios comunicadores, ligados na mesma frequência, fato que configura a

interatividade entre o grupo e que faziam parte da mesma quadrilha de contrabandistas. No interior destes dois veículos, foram encontradas 95 caixas de cigarros.

Os policiais estimam que somente esta operação tenha resultado em um prejuízo estimado de R\$ 356.500 mil ao crime organizado. O contrabando e os veículos foram encaminhados à Polícia Federal e Receita Federal de Guaíra.



VEÍCULOS faziam parte de um comboio que seguia no sentido à Maria Helena quando dois os carros foram localizados abandonados

Homem que matou comerciante em Iporã é preso pela Polícia Civil

Um homem de 46 anos, condenado a 12 anos por homicídio e porte ilegal de arma de fogo foi preso no início da manhã de ontem (sexta-feira, 24), em Iporã. De acordo com as investigações, ele teria sido responsável pela morte de um comerciante do município em 2013.

Segundo a Polícia Civil, a prisão aconteceu durante uma ação desenvolvida em conjunto com agentes da Força Nacional. Aconteceu o cumprimento de ordens judiciais de prisão e de busca e apreensão, que levaram ao paradeiro do homem procurado.

A investigação, segundo o delegado Felipe Martins, era



AÇÃO que levou à prisão do homem condenado, aconteceu na cidade de Iporã no combate ao tráfico de drogas

sobre crimes praticados por pessoas envolvidas com o tráfico de drogas no município.

Nenhum material foi apreendido na residência, porém durante a ação foi cumprido o mandado de prisão contra o acusado pela morte do comerciante, crime praticado em 2013, após uma discussão sobre o

resultado de uma partida de futebol entre Corinthians e Boca Juniors, pela Copa Libertadores da América.

De acordo com o delegado, as investigações prosseguem e novas ações devem ser realizadas nas próximas semanas com o intuito de reprimir o tráfico de drogas na região.

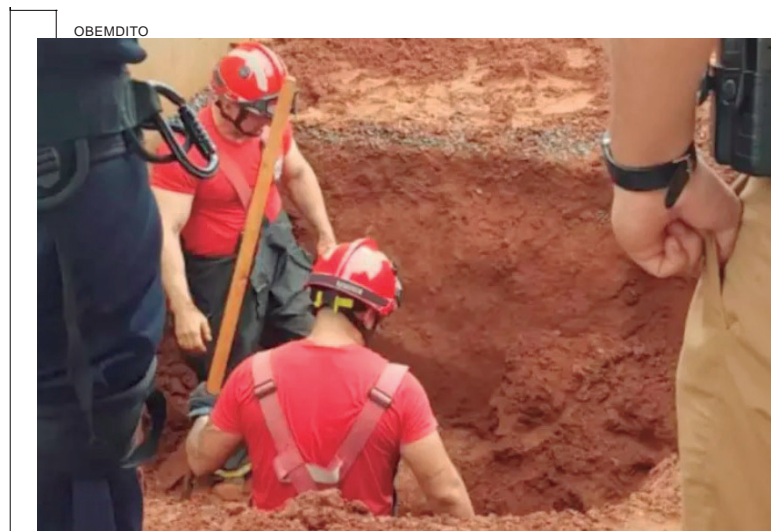

Um homem que abria uma fossa, morreu soterrado ontem (24) pela manhã, em Nova Esperança (73 quilômetros de Umuarama). A vítima foi identificada como Ronaldo César Beira Magalhães, de 38 anos. Ele abria o buraco quando a terra ao redor da construção cedeu e desabou sobre ele, vindo a soterrá-lo. Bombeiros e o helicóptero do Samu chegaram a ser acionados para atender o homem, porém já o encontraram em óbito. O local foi isolado pela Defesa Civil e Polícia Militar até a chegada de peritos do Instituto de Criminalística e do IML de Paranavaí, para onde o corpo do trabalhador foi recolhido.

TECNOLOGIA
QUALIDADE
SEGURANÇA
AGILIDADE

TUDO ISSO
EM UM SÓ
CARTÃO!

ADQUIRA
JÁ O SEU!



Nessas férias
seja Inviolável
aonde você
estiver!

INVIOLÁVEL
MONITORAMENTO ELETRÔNICO

UMUARAMA - PR
44 3621.4220
inviolavel.com

AQUI VOCÊ FICA
BEM INFORMADO

ASSINE O
TRIBUNA HOJE

(44)3056-6050

E receba a versão impressa
na sua casa ou no seu trabalho!

Ex-Real Madrid, Marcelo retorna para o Flu após 16 anos no exterior

O lateral-esquerdo Marcelo assinou um contrato de dois anos com o Fluminense, clube que o revelou para o futebol, depois de deixar o Olympiakos Piraeus, campeão grego, disse o clube carioca ontem (sexta-feira, 24). Marcelo assinou um acordo até dezembro de 2024 com uma opção de prorrogação até o final de 2025, disse o Fluminense.

“A sua casa é e sempre será o Fluminense”, escreveu o clube em sua conta no

Twitter ao lado de um vídeo com momentos da carreira do lateral.

“É até difícil expressar o significado que esse momento representa para mim. São muitos anos sonhando em retornar às minhas origens, ao time que me formou e ensinou o que sei de futebol”, disse Marcelo ao site do clube.

O jogador de 34 anos atuou nas categorias de base e profissionalizou-se no Fluminense. Ele se transferiu para o Real

Madrid em 2007, e disputou 546 partidas durante 15 temporadas com o gigante espanhol. Ele deixou o Real Madrid ao fim da temporada passada como o jogador que mais conquistou títulos nos 120 anos de história do clube com 25 troféus - incluindo cinco títulos da Liga dos Campeões. O Olympiakos anunciou a saída de Marcelo no sábado (18), após o jogador ter rescindido seu contrato cinco meses após sua chegada em setembro.



DIVULGAÇÃO

LATERAL-esquerdo, de 34 anos, assinou contrato até dezembro de 2024

Prisão de Robinho no Brasil atende aos requisitos da Constituição

A presidente do STJ (Superior Tribunal de Justiça), Maria Thereza de Assis Moura, declarou na manhã de ontem (sexta-feira, 24), que o pedido da Justiça italiana vai de acordo com a Constituição Brasileira e deu prosseguimento na ação para que o ex-jogador responda pelo processo que foi julgado culpa na Itália.

A Justiça brasileira confirmou nesta quinta-feira o recebimento do pedido da Justiça italiana para que Robinho cumpra prisão em território nacional. O jogador foi condenado na Itália a 9 anos de cadeia após ter sido condenado pelo estupro de uma jovem em Milão.

“Em um primeiro exame, os requisitos parecem ter sido atendidos, na medida em que a decisão foi proferida pelo Poder Judiciário da Itália, país em que o crime pelo qual o requerido foi condenado teria sido

cometido; a decisão homologanda indica que o requerido constituiu advogado nos autos e se defendeu regularmente; e houve o trânsito em julgado da condenação”, disse Maria Thereza.

A ministra afirmou que a corte especial do STJ ainda não se pronunciou sobre a possibilidade de homologação de pena estrangeira para o Brasil, mas que o caso tem precedente envolvendo um cidadão português que foi preso no Brasil a pedido da

Justiça de Portugal.

Também falou sobre um caso recente, que se assemelha ao do ex-jogador. O sujeito foi condenado em outro país e cumpre a pena no Brasil.

O Ministro da Justiça, Flávio Dino, foi o primeiro a externar o assunto nas redes sociais. Em post ele afirmou que a tramitação do processo já foi iniciada no Brasil. Ao fim dos processos Robinho pode acabar preso em território nacional para cumprir pena decidida pela Justiça italiana.



DIVULGAÇÃO

A Justiça brasileira confirmou nesta quinta-feira o recebimento do pedido da Justiça italiana para que Robinho cumpra prisão em território nacional

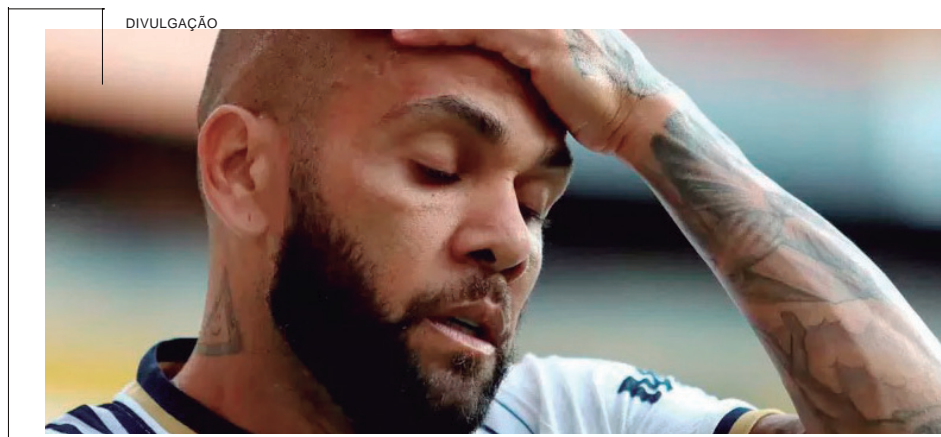

DIVULGAÇÃO

Dinorah Santana, primeira mulher de Daniel Alves, sua agente e mãe de seus dois filhos, saiu novamente em defesa do jogador, que está preso desde o dia 20 de janeiro por suposta agressão sexual contra uma mulher de 23 anos. Ela novamente demonstrou confiança na inocência do ex-marido e questionou a decisão da Justiça em manter a prisão preventiva do atleta. “Há estupradores condenados nas ruas. Dani não é estuprador, como ele está preso? Isso é o que não me passa pela cabeça”, disse. “Que justiça estamos fazendo? Não há nada que o incrimine... fazendo na cadeia? Como se destrói assim a vida de uma pessoa, de seus filhos e de sua família”, questiona.

VERÃO É NO

HARMONIA
CLUBE DE CAMPO

MUITO LAZER E DIVERSÃO PARA TODA A FAMÍLIA

CONHEÇA NOSSOS PLANOS E SEJA UM ASSOCIADO

HARMONIACLUBEDECAMPO

(44) 9.9176-4948

44 3056-6504

RUA JOSÉ DIAS LOPES, 4310 - UMUARAMA/PR

Pimentel retira da Câmara projeto sobre previdência dos servidores

O prefeito de Umuarama, Hermes Pimentel, enviou à Câmara de Vereadores no final da manhã de ontem (sexta-feira, 24) um ofício, solicitando a retirada da pauta de votação o Projeto de Lei Complementar nº 046/2022, que trataria das alterações na Previdência dos Servidores Municipais. A proposta foi protocolada e analisada em tramitação anterior pelas comissões no Poder Legislativo e estava pronta para ser discutida pelos parlamentares em sessão extraordinária realizada ontem à tarde.

O plenário ficou lotado de servidores, a maioria professores municipais que, segundo o Sindicato dos Servidores Públicos de Umuarama (Sispumu) não concordaram

com as mudanças. Entre elas, a exigência aos novos servidores contratados a partir da eventual sanção da lei, de que o plano envolve o desconto direto nos vencimentos e conta também com tempo de serviços prestados pelo servidor.

O chefe do Executivo entende que o texto carece de estudos e análises mais aprofundadas antes de ser remetido à apreciação do Legislativo.

Outro ponto que gerou muita discussão, inclusive em reuniões realizadas com representantes do próprio Sispumu e da sociedade civil organizada, trata sobre as regras permanentes e de transição, requisitos de concessão e a forma de cálculo dos proventos pagos a esses profissionais.



PARLAMENTARES se reuniram com o prefeito, que decidiu retirar da pauta a proposta que trata de alterações no Plano de Previdência dos Servidores Municipais

“Por tratar-se de um tema bastante amplo, achamos prudente seguir a recomendação de

alguns parlamentares, inclusive do presidente da Casa, Clebão dos Pneus, e retiramos

da pauta de discussões da Câmara a proposta”, explica Pimentel em sua justificativa.

Temas da Conferência de Cultura serão levadas a encontro estadual

Umuarama reuniu representantes de inúmeros movimentos culturais da região, que participaram, durante toda a tarde de ontem (sexta-feira, 24), da 1ª Conferência Regional de Cultura, realizada pela Fundação Cultural. O evento foi aberto pelo prefeito Hermes Pimentel, que teve a seu lado a secretária de Cultura Rosana Palhoto Dias, e o prefeito de Nova Olímpia, Luiz Sorvos, além de representantes dos municípios de Icaraíma e Douradina.

A solenidade, ocorrida no Anfiteatro Haruyo Setogutte, no Paço da Amizade, foi iniciada sob o som do Hino Nacional, executado pela Banda Municipal 26 de Junho e com a saudação

aos visitantes, feitas por Pimentel. Ele destacou a importância da cultura no cotidiano das cidades, reconheceu que essa área é a que recebe menor atenção do orçamento municipal, mas enfatizou o esforço da equipe da Fundação Cultural na “realização de um ótimo trabalho em Umuarama”, destacando a importância da participação das comunidades nas atividades culturais, lembrando que é isso o que mais tem incentivado no trabalho da Fundação.

A Conferência se debruçou sobre os seguintes temas: expressões artísticas, cultura e suas transversalidades, patrimônio e memória, gestão da cultura e economia criativa

e solidária e, por fim, a Lei Paulo Gustavo e Aldir Blanc II. “Os participantes foram divididos em grupos de trabalho e cada um tratou de um tema

para, ao fim, elaborar um documento final contendo as propostas que serão levadas à Conferência Estadual de Cultura”, detalhou Rosana.



A solenidade foi iniciada sob o som do Hino Nacional, executado pela Banda Municipal 26 de Junho e com a saudação aos visitantes

Números da Covid

O mês de fevereiro acumula 145 casos de covid-19, conforme informa a Secretaria Municipal de Saúde por meio do Boletim Covid de ontem (24). É o maior número de novos casos deste mês: 27, sendo 16 mulheres, 11 homens e nenhuma criança. Neste ano, em 55 dias, 641 pessoas foram diagnosticadas com a doença – são 380 mulheres (59%), 248 homens (39%) e 13 crianças (2%). Ainda de acordo com o informativo, existem hoje 86 pessoas em isolamento domiciliar, considerando que são 70 casos ativos e mais 16 casos suspeitos. Segundo os relatórios emitidos pelas instituições hospitalares conveniadas ao SUS (Sistema Único de Saúde) para tratamento da covid-19, existe hoje uma pessoa de Umuarama internada – trata-se de um homem de 63 anos, que tomou quatro doses da vacina e está na enfermaria do Hospital Uopecan. Desde o início da pandemia, em março de 2020, 41.883 pessoas foram diagnosticadas com coronavírus e deste total 41.453 se recuperaram. O número de mortes pela doença nesse período é de 360. Diante desses números, a Sesa (Secretaria de Estado da Saúde) classifica Umuarama com bandeira verde, quando o risco de contaminação é considerado baixo.

Previsão de chuva fez Rotary Day ser transferido para 5 de março

Os Rotarys Club de Umuarama anunciaram ontem (24) que a edição do Rotary Day, um dia inteiro dedicado a levar serviços à comunidade, que seria realizada no domingo (26), foi transferida para a próxima semana, no dia 5 de março, no mesmo horário: das 9h às 15h, na quadra

esportiva do bairro Mutirão do Alvorada.

A ação terá o apoio de diversos parceiros e voluntários e a Prefeitura de Umuarama – são exatamente oito secretarias e diversas diretorias municipais. Os serviços serão oferecidos a moradores dos bairros Jardim Alvorada, Mutirão do Alvorada,

Jardim San Gaetano e também bairros daquela região.

O prefeito Hermes Pimentel comentou que a administração municipal não poderia ficar de fora desse super evento, que marca as comemorações do aniversário do Rotary Club, criado em 1905 na cidade de

Chicago, nos Estados Unidos. “A Prefeitura e o Rotary têm muitos objetivos em comum, principalmente quando falamos em atender à população carente, às famílias mais necessitadas e levar oportunidades a todos aqueles que mais precisam”, resumiu Pimentel.

Serial Killer entrega localização de mais dois corpos

A Polícia Civil de Umuarama localizou no início da noite de ontem (24), dois corpos que seriam de outras vítimas do assassino do médico Renan Tortajada. Os corpos seriam de dois homens, um deles desaparecido desde o dia 20 de dezembro e outro desde o dia 11 de fevereiro.

O próprio acusado teria

revelado, em interrogatório, o paradeiro dos corpos. Um deles havia sido enterrado no interior do bosque Uirapuru, local onde também teria sido praticada a morte do médico, durante o feriado prolongado de Carnaval. O segundo corpo foi localizado, também enterrado, em uma estrada

rural dentro dos limites do município de Umuarama. Segundo apurado pelos investigadores a motivação de um destes crimes, teria sido a intenção que o acusado, Guilherme da Costa Alves, de 26 anos, teria em roubar a moto de uma de suas vítimas. O segundo cadáver foi localizado na Estrada

Tupinambás, localizada na continuação da Avenida Ângelo Moreira. Peritos do Instituto Médico Legal (IML) recolheram os restos mortais para análise e reconhecido oficial de parentes. A forma como as vítimas foram mortas ainda está sendo analisada. O acusado está preso

desde o domingo (19), quando foi flagrado pela Polícia Militar circulando pelo centro da cidade com o carro roubado do médico assassinado, nas imediações do tiro de Guerra. Ao ser preso, confessou a morte do pediatra e de uma travesti, que teve o corpo desovado em uma propriedade rural em Maria Helena.

Palavras cruzadas

Sensações decorrentes da depressão			(?) Darin, ator		Captação da comunidade LGBTQIA+ à economia de mercado		Apresentador do talk show "The Noite"		Substância nacarada utilizada em marçhetaria
Navegador que partiu do porto de Palos, em 1492			Advérbio latino		Árvore leguminosa				
Invólucro da larva da borboleta									
Açodado; apressado					Função da solda em peças metálicas				O lago ideal para o plantio de arroz
Município de Alagoas									
"Big (?)", livro de Jack Kerouac			Conexão hidráulica com ângulos retos		Princípio que sedia prova de Fórmula 1		Prazer do "rato de biblioteca"		
							O Diabo (bras.)		
							Capa de confrarias		
			Afastados; distantes						
Depósito de água em zonas rurais			Vencer, em inglês				Imperador romano, sucessor de Cláudio		
			Óctuplo de 0,25 (Mat.)						
									Lavradores; agricultores
Chefe de terreiro de Umbanda			A bolsa do estudante						
Vazio			Cartunista brasileiro						
Cidade sede da Liga Árabe					Lua de Saturno descoberta em 1684		O sonho do órfão		
Reparei							Não atinge o alvo		
									Volt (símbolo)
									Os tempos passados
			Causar sofrimento				Aqui, em francês		
			Galicismo (abrev.)				Fruta-de-conde		
Conexões									
Autoridade pública com vitaliciedade (BR)									
Qualquer cabo de embarcações			Título de líder religioso iraniano						
Grito da torcida para o time que sofre a goleada (fut.)					Terminação de palavras no plural		Assinatura (abrev.)		

BANCO 3/c/cti — itlu — opa — sic — sur — win. 4/doga. 5/igaci — téts. 14

Horóscopo

ÁRIES

21/3 a 20/4

Siga sua intuição. No lado sentimental, novidades vão chegar, mas você não se sentirá muito otimista e isso é culpa do seu inferno astral que vai tentar tirar um pouco da sua confiança com assuntos relacionados ao amor e a vida social.

TOURO

21/4 a 20/5

Vai contar com mais coragem, ousadia e muita disposição para defender seus propósitos nesta semana. Os frutos do seu empenho vão aparecer mais cedo do que imagina. Seus ideais afetivos ficam mais protegidos e um sonho de amor pode se realizar. Cuide da saúde.

GÊMEOS

21/5 a 20/6

O sinal estará verde para você se dar bem em negociações, ampliar os ganhos e resolver pepinos relacionados com dinheiro. Pode tomar iniciativas inovadoras e impressionar os superiores. No departamento amoroso, mais visibilidade, sucesso e aumento na lista de contatinhos.

CÂNCER

21/6 a 21/7

Você saberá exatamente o que fazer para atingir seus objetivos e terá garra para superar qualquer obstáculo. Também contará com apoio de gente que é importante na sua vida. Belas novidades podem rolar em sua vida amorosa e há grandes chances de encontrar alguém.

LEÃO

22/7 a 22/8

Não vai faltar oportunidade para você mostrar suas competências e sua garra será o grande diferencial para alcançar vitórias importantes. O romance ficará mais intenso, mas cuidado para não se envolver logo de cara, pois o risco de desilusão existe e deve ligar o seu radar.

VIRGEM

23/8 a 22/9

Pode esperar uma semana animada e vibrante pela frente. Assuntos de grana também ficam favorecidos e acordo ou contrato pode ser definido. Você pode começar namoro firme, só fique de olho no ciúme, que pode atrapalhar a relação à dois.

LIBRA

23/9 a 22/10

Você pode resolver coisas em casa, quitar pendências e ainda retomar planos engavetados. A saúde se fortalece e você vai contar com muita disposição neste período. Se você está só poderá se aproximar afetivamente de alguém que vê com frequência ou colega do trabalho.

ESCORPIÃO

23/10 a 21/11

Sua percepção e seu instinto para negociar podem fazer toda diferença nesta semana. Há chance de você fechar acordo importante, acertar contratação em um emprego. O momento será perfeito sem defeitos para investir na conquista e ganhar o coração do (a) pretendente.

SAGITÁRIO

22/11 a 22/12

Energias benéficas vão influenciar seus interesses financeiros e profissionais. A saúde ganha proteção e fica mais forte. Amigos podem se reaproximar de você e proporcionar muitas emoções. O clima mais animado na vida social faz você ficar ainda mais popular.

CAPRICÓRNIO

23/12 a 20/1

Contatos com amigos e parentes muito favorecidos. Vai receber muitos estímulos para a paquera e será o momento ideal para declarar o que sente. Tudo deve fluir do jeito que você espera nos assuntos do coração. Negócios, ovas parcerias e lucros devem marcar a semana.

AQUÁRIO

21/1 a 19/2

Você vai se entrosar com quem convive e pode superar um problema antigo. Período perfeito para resolver assuntos que envolvam sua família. Não vai faltar sorte com grana, mas convém abrir os olhos com atitudes ciumentas na vida amorosa porque você pode mostrar um jeito mais possessivo e fazer cobranças.

PEIXES

20/2 a 20/3

Fevereiro termina glorioso e um sonho material pode se tornar realidade. Intuição, esperança e criatividade estarão tinindo. Você vai se destacar no trabalho, mas o período será perfeito para conquistas. Se tem alguém o clima a dois vai transbordar romantismo, carinho e intimidade.

Horóscopo nascidos em 25 de fevereiro

Os nascidos em 25 de fevereiro tem muita confiança e respeito próprios mas acreditam que os objetivos coletivos são mais importantes do que os pessoais. Podem ser considerados pretensiosos porque falam bem e são autoconfiantes. Reagem emocionalmente ao perceberem injustiças.

Horóscopo nascidos em 26 de fevereiro

Os nascidos em 26 de fevereiro são individualistas, calmos, sérios, mas possuem personalidade mais agressiva na vida profissional. Eles possuem uma grande capacidade de provocar os outros emocionalmente porque estão sintonizados com a sensibilidade deles. São capazes criticar os erros de pessoas e de instituições de forma racional, direta e clara.

Horóscopo nascidos em 27 de fevereiro

As maiores dificuldades para os nascidos em 27 de fevereiro surgem na vida pessoal por serem extremamente exigentes e porque suas escolhas intuitivas nos relacionamentos não são as mais apropriadas por isso podem ter vidas amorosas tumultuadas. Exigem que os amigos e colegas sejam intelectualmente ativos como eles.



Disponível em bancas de jornal e livrarias de todo o Brasil!

www.coquetel.com.br/

@editoracoquetel

/coquetel

Solução anterior

C		J		U		J
C	A	I	P	I	R	I
B	R	A	B	A	T	I
I	N	O	P	O	D	A
I	N	T	E	I	R	A
E	R	A	E	R	E	O
U	T	I	L	V	N	G
E	L	O	Q	U	E	N
M	E	S	A	N	U	N
F	V	I	D	E	I	R
P	O	V	O	D	T	S
N	A	L	O	P	A	T
I	N	O	D	O	R	O
A	C	R	O	B	A	T
A	R	O	S	E	T	A

Citroën completa 104 anos de história

FOTOS: DIVULGAÇÃO



A Citroën completa, neste ano, 104 anos de uma história repleta de inovação, modelos icônicos e sonhos de consumo. Pensando em um público que engloba desde prováveis novos proprietários a entusiastas veteranos, a L'Aventure Citroën foi criada com o objetivo de preservar, desenvolver e promover a herança da marca na França e no mundo.

Para sempre manter por perto os seus membros com as mais diversas atrações e serviços, as equipes da L'Aventure Citroën organizam e participam de shows e eventos, além de promoverem a manutenção e a restauração de veículos em suas oficinas nas comunas francesas de Sochaux e Aulnay.

Para os que se aventuram com a parte de restauração, a associação oferece um grande programa para fornecer apoio técnico de históricos da marca Citroën e produzir aquelas que já estão esgotadas, assim como produtos derivados através de sua loja virtual. No caso das peças remanufaturadas, a menção "L'Aventure Citroën" afixada garante produtos de qualidade, em conformidade com as características originais do fabricante.

A L'Aventure Citroën também disponibiliza um serviço de documentação e homologação para certificar a autenticidade do modelo. Todos os documentos fornecidos pela associação trazem a data de produção, o tipo de carroceria, o acabamento e a confirmação se os números fornecidos são originais.

Já para os apaixonados saudosistas, a associação mantém na França o Conservatório de L'Aventure Citroën, considerado um autêntico santuário da marca. Com cerca de 300 veículos em exposição, o local abriga a maior coleção Citroën do mundo. Sob as vigas metálicas do edifício principal, a extraordinária frota de carros

é organizada e dividida por décadas ou por ilhas temáticas: esporte, aventura, carro-conceito ou utilitário. O local ainda possibilita a realização de reuniões e eventos.

Os membros da L'Aventure Citroën obtêm descontos em suas compras na loja e de peças de reposição, possuem acesso gratuito ao Conservatório de L'Aventure Citroën

durante todo o ano e um calendário repleto de eventos para viver e compartilhar sua

paixão. Saiba mais em <https://laventure-association.com/laventure-citroen/>.



Ação Entre Amigos

Unindo forças em prol de vidas!



1º
Chevrolet Onix
1.0 - 0km

2º
Honda CG - 160cc
START 0km



3º
Honda CG - 160cc
START 0km



4º
Celular
Smartphone



5º
Televisor
42 polegadas



Imagens meramente
ilustrativas

O Complexo Hospitalar Uopecan é referência no diagnóstico e tratamento contra o câncer, oferecendo quimioterapia e um dos mais modernos centros de radioterapia do país. Além de ser credenciado a realizar o transplante de fígado e medula óssea. Somente no ano passado, foram realizados 392.587 atendimentos em Cascavel e Umuarama! Sua contribuição é muito importante para mantermos a qualidade nos atendimentos oferecidos, possibilitando que os pacientes recebam um tratamento moderno, com mais chances de cura e conforto.

Adquira o cupom no
valor de R\$250,00

www.uopecan.org.br

CASCVEL
(45) 2101-7022 | (45) 98408-4148 (WhatsApp)
UMUARAMA
(44) 2031-0743 | (44) 99116-7662 (WhatsApp)

HOSPITAL DO CÂNCER
UOPECAN

Sorteio 06/12/2023
pela extração da Loteria Federal

Construção da nova sede do BPFron deve ter início nos próximos meses

Desde janeiro de 2021 o BPFron (Batalhão de Polícia de Fronteira) funciona em Umuarama, comandado pelo capitão Namur Zandoná. E por reconhecer a força e a importância do trabalho de seu efetivo, o prefeito Hermes Pimentel sancionou a Lei nº 4.533, em junho de 2022, doando um terreno de 3,9 mil m² para a construção da sede própria do órgão, vinculado à Secretaria de Estado da Segurança Pública do Paraná. Pimentel e Zandoná visitaram o terreno.

Localizado na avenida Malta, entre os bairros Patrimônio Umuarama e Parque Bonfim, a sede da 4ª Companhia do BPFron da Polícia Militar do Paraná será construída com recursos próprios, oriundos de acordos formalizados por meio de TACs (Termos de Ajuste de Conduta) realizados pelo Ministério Público do Trabalho (MPT) no município, conforme relata o capitão. “O processo já está em fase adiantada e o projeto está pronto, seguindo os trâmites

legais. Acreditamos que em poucos meses já estaremos com tudo pronto”, comentou com o prefeito.

Pimentel, por sua vez, reforçou que a administração municipal, com apoio dos vereadores, fará o que for possível para contribuir com o andamento e conclusão dessa obra, que classificou como “de extrema importância para todos os 26 municípios de abrangência da 4ª Cia”. “Pela lei, sabemos que o Estado tem três anos para construir essa obra, mas pelo que temos observado da determinação tanto do capitão Namur quanto de todo seu efetivo, temos certeza de que em menos de um ano tudo estará pronto”, afirmou.

Equipes da Secretaria Municipal de Obras estão no local realizando o trabalho de terraplenagem. “Fizemos questão de fazer esta visita, junto do capitão Namur, não só para acompanhar o andamento das obras mas também para prestigiar o trabalho do BPFron. Umuarama fica em um território onde

a presença desses policiais é fundamental para garantir uma barreira contra o crime organizado, o tráfico de drogas, enfim, eles são importantíssimos para atuar junto das forças de segurança pública em nossa cidade”, pontuou Pimentel.

PIMENTEL e Namur Zandoná visitaram o terreno localizado na avenida Malta, entre os bairros Patrimônio Umuarama e Parque Bonfim



JOSÉ A. SABINO/SECOM

Segunda-feira tem vacina bivalente contra Covid-19

Em Umuarama, três grupos de pessoas serão os primeiros a receberem a vacina bivalente da Pfizer, em campanha nacional contra a Covid-19. Os imunizantes foram enviados pela Secretaria de Estado da Saúde (Sesa) e a ação será realizada na próxima segunda-feira (27) nas unidades de saúde Guarani, Cidade Alta, Jardim Cruzeiro e Vitória Régia, das 7h30 às 11h e das 13h30 às 16h.

Segundo o secretário municipal de Saúde, Herison Cleik da Silva Lima, nesta nova fase, com a vacina bivalente, o Governo do Estado inicia oficialmente a campanha deste ano contra a doença. “Neste momento as vacinas são destinadas ao reforço de grupos prioritários, previamente definidos pelo Ministério da Saúde, que são as pessoas acima de 70 anos, as que vivem em instituições de

longa permanência a partir de 12 anos, os imunocomprometidos, os indígenas, ribeirinhos e quilombolas”, detalha.

O secretário indica ainda que o imunizante tem algumas características diferenciadas, como a diluição, a cor do frasco e a quantidade de doses em cada ampola. “Profissionais da Secretaria Municipal de Saúde passaram por capacitações para garantir toda a segurança na aplicação da vacina bivalente”, contou.

OPORTUNIDADE DE NEGÓCIO

VENDO ESTOQUE DE LOJA DE CALÇADOS FEMININO, MASCULINO E INFANTIL
1.000 pares de Calçados novos. Tênis, sapato, sapatilhas, sandálias, chinelos... Adidas, Olympikus, Tryon, Kappa, Nike, Diadora, Moleca, Caterpillar, Allstar e diversas outras marcas.

VALOR R\$ 27.000,00 ACEITA-SE VEÍCULO

TRATAR PELO FONE: 44 99930 2423

SEMINOVOS



COM GARANTIA DE QUALIDADE

CARROS	ANO	COR	OPCIONAIS	VALOR
BOLT PREMIER 100% ELETRICO	20/20	PRETO	COMPLETO, AUT, COURO, ELETRICO	R\$ 239.900,00
CRUZE 1.4 TURBO LT	17/18	BRANCO	COMPLETO, AUT, COURO	R\$ 93.900,00
CRUZE 1.4 TURBO PREMIER	22/23	PRATA	COMPLETO, AUT, COURO	R\$ 149.900,00
EQUINOX 2.0 TURBO PREMIER	18/19	PRETO	COMPLETO, AUT, COURO, TS	R\$ 159.900,00
EQUINOX 2.0 TURBO PREMIER	18/19	CINZA	COMPLETO, AUT, COURO, TS	R\$ 175.900,00
HR-V EXL CVT	17/18	VERMELHO	COMPLETO, AUT, COURO	R\$ 104.900,00
ONIX 1.0 LT	20/21	BRANCO	COMPLETO	R\$ 73.900,00
ONIX 1.0 LT	20/21	BRANCO	COMPLETO	R\$ 74.900,00
ONIX 1.0 LT	20/21	BRANCO	COMPLETO	R\$ 75.900,00
ONIX 1.0 LT	22/23	BRANCO	COMPLETO	R\$ 82.900,00
ONIX PLUS 1.0 TURBO MT LTZ	19/20	BRANCO	COMPLETO	R\$ 79.900,00
POLO MF	19/20	BRANCO	COMPLETO	R\$ 72.900,00
\$10 2.8 LT 4X4	19/20	BRANCO	COMPLETO, AUT	R\$ 189.900,00
\$10 2.8 LT 4X4	20/21	BRANCO	COMPLETO, AUT	R\$ 203.900,00
\$10 2.8 LTZ 4X4	20/21	PRATA	COMPLETO, AUT, COURO	R\$ 229.900,00
\$10 2.8 LTZ 4X4	20/21	PRATA	COMPLETO, AUT, COURO	R\$ 229.900,00
\$10 2.8 HIGH COUNTRY 4X4	19/20	BRANCO	COMPLETO, AUT, COURO	R\$ 219.900,00
\$10 2.8 Z71 4X4	21/22	BRANCO	COMPLETO, AUT, COURO	R\$ 245.900,00
STRADA CD 1.3 FREEDOM	20/21	BRANCO	COMPLETO	R\$ 99.900,00
TRACKER 1.4 TURBO PREMIER	18/19	BRANCO	COMPLETO, AUT, COURO, TS	R\$ 102.900,00
TRAILBLAZER 2.8 PREMIER DIESEL	21/22	PRETO	COMPLETO, AUT, COURO, 7 LUGARES	R\$ 320.900,00
TRAILBLAZER 2.8 PREMIER DIESEL	21/22	BRANCO	COMPLETO, AUT, COURO, 7 LUGARES	R\$ 329.900,00
VW UP TRACK	16/17	BRANCO	COMPLETO	R\$ 54.900,00

COMPRAMOS SEU SEMINOVO

CONFIRA MAIS OFERTAS EM NOSSO SITE:
WWW.UVEL.COM.BR



SERVIÇOS FINANCEIROS RESPEITE OS LIMITES DE VELOCIDADE

3621-3000

A ALEGRIA DE SER CHEVROLET

Zélia Casoni

(44) 99966-1716 zeliacasoni@gmail.com

"A habilidade pode te levar ao topo, mas é preciso caráter para te manter lá."
John Wooden



TALENTO

SOBE

Desde a sua primeira cerimônia, em 2000, o Grammy Latino acontece nos EUA. Mas neste ano, pela primeira vez, a cerimônia será realizada na Espanha. Juanma Moreno, presidente regional de Andaluzia, afirmou que a comunidade e a Academia Latina de Artes e Ciências da Gravação têm um "acordo de patrocínio de três anos", que inclui a cerimônia deste ano, shows e atividades de ensino de música em escolas. Andaluzia investirá cerca de 18 milhões de euros (US\$ 19,1 milhões) para organizar os eventos, mas Moreno acredita que o retorno pode chegar a 500 milhões de euros (US\$ 531 milhões). (UOL)

DESCE

A Netflix reduziu em até 50% os preços das assinaturas em cerca de 30 países — o Brasil não faz parte do plano. A decisão afeta mais de 10 milhões de assinantes, ou 4% dos 230 milhões de assinantes da gigante do streaming. Os países que tiveram queda do valor da assinatura incluem Iêmen, Líbia e Irã, e outros da África subsaariana e do Leste Europeu. Um dos motivos por trás da redução dos preços seria a inflação. À medida que o fortalecimento do dólar nesses países aumenta o custo de vida de acordo com as moedas locais, a Netflix quer evitar o cancelamento de assinaturas. (UOL)



ZOOM

BARBARA KUSH tem agenda especial aqui em Umuarama e ganha evento fechado com show "Bárbara Kush & Os Portas" (dia 4 de março) no Mr Hoppy. E neste sábado (25), ela se apresenta na Maximus Cervejaria no Shopping Palladium -, voz e guitarra. Anote também que dia 9 e 10 de março Barbara se apresenta no Hard Rock, em Curitiba.



CENSURADO

A Comissão Europeia, braço executivo da União Europeia (UE), decidiu proibir o uso do TikTok nos celulares de seus funcionários. O objetivo, segundo o e-mail, é evitar o vazamento de dados confidenciais e aumentar a segurança cibernética dentro das estruturas do bloco. Essa proibição vem depois de o TikTok admitir que dados de usuários de todo o mundo podem ser acessados na sede do aplicativo, na China. Além da UE, o app também já foi banido em celulares oficiais de órgãos federais e de governos regionais dos EUA. (g1)

Um executivo do TikTok criticou a decisão da Comissão Europeia. Giacomo Lev Mannheimer, gerente de relações institucionais do aplicativo no sul da Europa, disse que o TikTok é uma plataforma global e não está presente apenas na China. "Nossos dados não estão na China, a gestão não está na China. Os investidores não são chineses e sempre declaramos publicamente que o governo chinês nunca nos pediu acesso aos dados e, se pedisse, não daríamos a eles", declarou o executivo. (Época Negócios)

FEIRÃO

Neste sábado (25) tem Feirão de Novos e Seminovos na Concessionária Uvel com plantão até às 17h. Aproveite e vá conhecer a Nova Montana e também aproveitar as condições do FEIRÃO. Uma boa oportunidade de ver as promoções e sair de carro Zero.



64 anos
Nossa Gratidão a Você

SEBRAE

As inscrições para o Prêmio Empresa Inovadora, vão até o dia 10 de março (site Sebrae). A premiação busca identificar, reconhecer e contribuir com os processos inovativos dentro das empresas já estabelecidas do Estado, mobilizando todos rumo à excelência, competitividade e eficiência. As vencedoras serão conhecidas em 23/06, no Viasoft Connect 2023.

