

# Litro da gasolina aumenta em média 8,8 % enquanto diesel cai mais de 7%

A gasolina foi o combustível que mais aumentou de preço nos últimos 30 dias, conforme pesquisa realizada pelo Procon - Umuarama. O litro custava, em média, R\$ 5,01 no início de fevereiro e custa agora R\$ 5,45, o que dá uma diferença de 8,8%. Já o litro do óleo diesel registrou uma

queda de 7,3% - custava R\$ 6,04 e agora custa R\$ 5,60. O etanol praticamente manteve o mesmo preço (custava R\$ 3,89 e agora custa R\$ 3,90). A pesquisa foi realizada entre os dias 2 e 3 de março em 43 postos de combustíveis da cidade e dos distritos. 8

Receita Federal e PF miram os fraudadores de dados

2

Juscelino Filho segue no governo após se acertar com o presidente

3

Saúde confirma mais 773 casos e uma morte por dengue no PR

4

Umuarama já recebeu do Estado R\$ 23,7 milhões em impostos

5



Investigadores da Polícia Civil de Umuarama apreenderam ontem à tarde mais de 2 quilos de cocaína e cerca de 8 mil pedras de crack, durante o cumprimento de uma ordem judicial de busca expedida pela Justiça. De acordo com os levantamentos feitos pelos policiais, os prejuízos causados aos traficantes, somente com esta apreensão, foram de R\$ 110 mil com a cocaína retirada de circulação e ainda mais R\$ 100 mil com a apreensão das pedras de crack.

JOSÉ A. SABINO/SECOM

## Pavimentação de estradas rurais

Nos últimos dois dias o prefeito Pimentel e equipes das secretarias de Fazenda e de Obras reuniram proprietários rurais das estradas Jurupoca e Pavão para discutir a pavimentação asfáltica dessas importantes vias de escoamento da produção agropecuária de Umuarama. 11

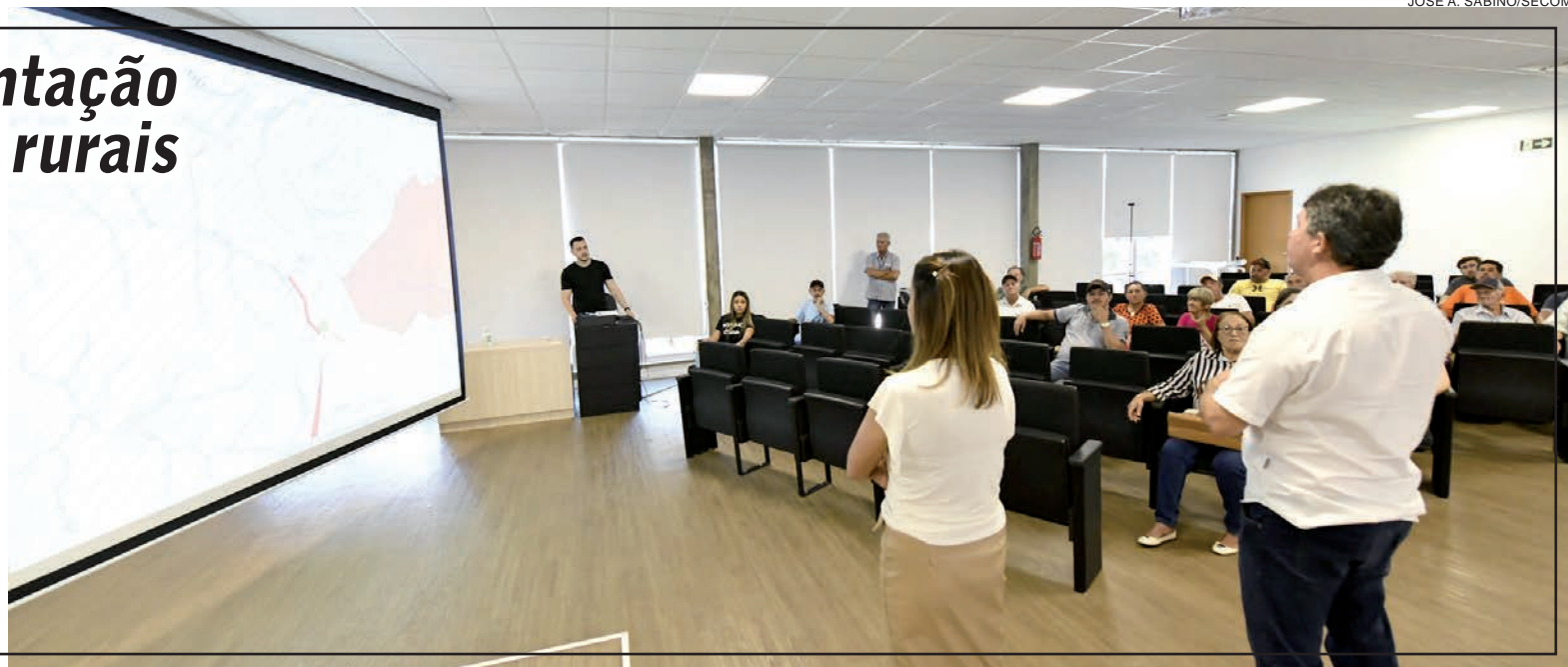



# Polícia e Receita Federal miram contribuintes que fraudaram dados

O combate à prática de crimes de sonegação fiscal e estelionato é o objetivo da Operação Dark Book, da Polícia Federal em conjunto com a Receita Federal, ontem (terça-feira, 7).

Segundo a Polícia Federal, as investigações revelaram que com ajuda de um consultor financeiro e de um contador, declarações de Imposto de Renda Pessoa Física (IRPF) de profissionais liberais, foram retificadas de modo a obterem ilegalmente valor maior a ser

restituído pelo Leão ao contribuinte. A estimativa é de que o prejuízo ao erário chegue a R\$ 62 milhões.

“Durante os trabalhos, identificou-se que a consultoria também atuou junto a outras categorias profissionais. Foram empregados esforços para evitar o recebimento indevido de restituições”, informou a Receita.

Na ação, da qual participaram 10 auditores-fiscais e analistas-tributários e 16 policiais federais, foram cumpridos

quatro mandados de busca e apreensão, em Minas Gerais, expedidos pela 3ª Vara Federal Criminal da Subseção Judiciária de Belo Horizonte.

A Justiça também decretou o sequestro e o bloqueio de bens e valores dos envolvidos. Os responsáveis pela consultoria tributária poderão responder judicialmente pelos crimes de estelionato e contra a ordem tributária.

A pena prevista para o crime de estelionato majorado é de até cinco anos de reclusão e multa.

## Loterias

**Megasena** concurso: 2570  
08 18 26 27 47 50

**Quina** concurso: 6092  
30 32 65 66 73

**Federal** concurso: 5743

1º prêmio	26.275
2º prêmio	30.467
3º prêmio	99.240
4º prêmio	49.567
5º prêmio	36.350

**Dia de Sorte** concurso: 727  
03 07 11 20 22 23 24  
MÊS DA SORTE: JUNHO

**Lotofácil** concurso: 2755  
01 03 05 07 08 09 10 11  
12 15 16 17 21 22 23

**Dupla sena** concurso: 2489

1º sorteio 03 06 07 25 26 41  
2º sorteio 01 06 26 29 33 50

**Lotomania** concurso: 2438  
01 04 12 13 22 28 31 32 41 44  
53 55 64 73 88 89 92 93 95 99

**Timemania** concurso: 1906  
05 17 32 39 45 62 66  
TIME DO CRB-AL

**Super Sete** concurso: 366

1	2	3	4	5	6	7
09	09	00	09	00	08	06

Nossos resultados são informativos e não substituem os resultados oficiais



DIVULGAÇÃO

O Indicador Antecedente de Emprego (Iaemp), medido pela Fundação Getúlio Vargas (FGV), subiu 0,8 ponto em fevereiro deste ano, em relação a janeiro, e chegou a 74,7 pontos. Com o resultado, o índice retoma o patamar de dezembro de 2022. O Iaemp busca antecipar tendências do mercado de trabalho com base em entrevistas com consumidores e empresários da indústria e dos serviços. Três dos sete componentes do Iaemp contribuíram para o crescimento do indicador de janeiro para fevereiro: o indicador de situação atual dos negócios da indústria, emprego previsto nos serviços e tendência dos negócios nos serviços.

## PREVISÃO DO TEMPO

### Umuarama

**Quarta**  
↑ 30 ↓ 21  
Muitas nuvens

**Quinta**  
↑ 31 ↓ 23  
Parcialmente nublado com pancadas de chuva

### Curitiba

**Quarta**  
↑ 27 ↓ 17  
Sol

**Quinta**  
↑ 27 ↓ 17  
Parcialmente nublado com pancadas de chuva

Fases da lua

**Cheia** 07/03 - 09h42 **Minguante** 14/03 - 23h10 **Nova** 21/03 - 14h26 **Crescente** 28/03 - 23h33

## INDICADORES ECONÔMICOS

DÓLAR	07/03
% dia compra	venda % mês
COMERCIAL +0,5%	5,1930 5,1940 -0,6%
PTAX (BC) -0,1%	5,1895 5,1901 -0,3%
PARALELO +0,5%	5,1000 5,5100 -0,9%
TURISMO +0,5%	5,1000 5,4900 -0,9%
EURO -1,0%	5,4920 5,4948 -0,5%

US\$ 1 É IGUAL A:	MOEDAS X REAL
lêne	136,81
Libra est.	0,84
Euro	0,94
Peso arg.	199,69
	R\$: 1.384,08 guaranis

POUPANÇA - TR			
Período/ Poup. antiga Poup. nova Rem. depósitos... até 3/5/12 part. 4/5/12 básica			
7/2 a 7/3	0,5834	0,5834	0,0830
8/2 a 8/3	0,5831	0,5831	0,0827
9/2 a 9/3	0,5828	0,5828	0,0824
10/2 a 10/3	0,5829	0,5829	0,0825
11/2 a 11/3	0,5837	0,5837	0,0833

BOVESPA	07/03
IBOVESPA: -0,45%	104.227 pontos
Ações	% R\$
Petrobras PN	-3,31% 25,10
Vale ON	-0,95% 85,33
Bradesco PN	+2,33% 13,60
Azul PN	+20,12% 12,00
CVC Brasil ON	+9,88% 3,67
Gol PN	+5,67% 6,71

ÍNDICES DE INFLAÇÃO				
Índice em %	JAN	FEV	ano	12m
IPCA (IBGE)	0,53	-	0,53	5,77
IGP-M (FGV)	0,21	-0,06	0,15	1,86
IGP-DI (FGV)	0,06	0,04	0,09	1,53

REAJUSTE DE ALUGUÉIS			
Índice	JAN	FEV	MAR
IGP-M (FGV)	1,0545	1,0379	1,0186
IGP-DI (FGV)	1,0503	1,0301	1,0353

\* Correção anual. Multiplique valor pelo índice

SELIC ANUAL: 13,75% | TJLP: 7,37%

TABELA DO IR		
BASE (R\$)	Aliq. %	deduzir
Até 1.903,98	-	-
De 1.903,99 até 2.826,65	7,5	142,80
De 2.826,66 até 3.751,05	15	354,80
De 3.751,06 até 4.664,68	22,5	636,13
Acima de 4.664,68	27,5	869,36

Dedução p/dependente: R\$ 189,59; IR 2022: 8ª parcela vence em 30/12, com juros Selic de 7,33%.

SAL. MÍNIMO PR (jan/23 a dez/23)	
I R\$ 1731,02	III R\$ 1859,19
II R\$ 1798,60	IV R\$ 1999,02

Em reais. \*Faixa II: empregados domésticos.

OUTROS INDICADORES			
TJLP (%)	JAN	FEV	MAR
	7,37	7,37	7,37
Sal. mínimo	1.302,00	1.302,00	1.302,00
UPC	23,54	23,54	23,54

CUSTO DA CONSTRUÇÃO (CUB)					
R\$/m2	JAN	FEV	%m	%ano	%12m
Paraná	2.221,44	2.223,81	0,11	0,21	10,36
Norte	2.179,35	2.167,12	-0,56	-0,60	7,57
Oeste	2.257,50	2.261,51	0,19	0,30	9,97

## PREVIDÊNCIA COMP. JANEIRO

Autônomo e Facultativo		
Valor mínimo R\$ 1.302,00	20%	R\$ 260,40
Valor máximo R\$ 7.507,49	20%	R\$ 1.501,49

O AUTÔNOMO que prestar serviços só a pessoas físicas e o FACULTATIVO podem contribuir com 11% sobre o salário mínimo. Donas de casa de baixa renda podem recolher sobre 5% do salário mínimo.

MEI - Microempreendedor Individual		
Valor mínimo R\$ 1.302,00	5%	R\$ 65,10
Valor máximo R\$ 7.507,49	20%	R\$ 1.501,49

**Segurados Especiais**  
Recolherão com 1,3% em cima do valor de suas receitas brutas das produções rurais

Assalariado	
Até um salário mínimo (R\$ 1.302,00)	7,5%
De R\$ 1.302,01 a R\$ 2.571,29	9%
De R\$ 2.571,30 a R\$ 3.856,94	12%
De R\$ 3.856,95 a R\$ 7.507,49	14%

COMO EFETUAR O CÁLCULO: calcule o valor da taxa de cada intervalo de salário, e depois some os valores EMPREGADOR - Taxa de 12% (Pes. físicas)

Venc.: emp. 20/02 físicas 15/02 domésticos 06/02

## MERC. RURAL

PREÇO PRODUTOR (DERAL/SEAB)				
Em 07/03	PR	DIA	30d.	Casc.
SOJA	157,37	-0,2%	-1,7%	156,00
MILHO	75,77	0,1%	0,0%	76,00
TRIGO	89,75	0,0%	0,2%	90,00
BOI GORDO	270,71	0,5%	1,4%	262,00
SUINO	7,17	0,6%	11,2%	-

- Soja, milho e trigo sc 60kg, boi gordo arroba e frango kg

BOLSA DE CHICAGO				
Em 07/03	CONT.	FECH.	DIA	30d.
SOJA	mar/23	1.525,25	-15,75	0,7%
FARELO	mar/23	501,50	-6,40	4,2%
MILHO	mar/23	642,00	-2,50	-4,7%
TRIGO	mar/23	684,75	2,25	-8,7%

Em Pontos. 1 ponto = 1 centavo de dólar/bushel na soja (27,2kg), milho e trigo (25,4kg) e US\$ tonelada curta no farelo (907kg). DIA: variação em pontos

LOTES/ATACADO (AgDOSSIÊ:DINHEIRO)				
Em 07/03	PRAÇA	R\$/sc	SEM	30d.
SOJA	Cascavel	165,00	-1,2%	-2,9%
SOJA	Paranaguá	171,00	-0,6%	-2,8%
MILHO	Cascavel	83,00	0,0%	0,0%

## expediente



**Direção-Geral**  
Clarice Roman

**Editor-chefe**  
Alex Miranda  
editoria@tribunahoje.jor.br  
www.tribunahoje.jor.br

Uma publicação de Jornal Oparana S/A - CNPJ: 21.819.026/0003-06

**Redação, administração, publicidade**  
Rua Des. Lauro Lopes, 3663 - Centro Empresarial Piemont II - Sala 07  
CEP 87.501-210 - Umuarama/PR  
Telefone Central (44) 3056-6050

**Emails**  
editoria@tribunahoje.jor.br  
diretor@tribunahoje.jor.br  
comercial@tribunahoje.jor.br  
assinaturas@tribunahoje.jor.br

**REPRESENTANTE NACIONAL**  
Merconet  
(41) 3079-4666



# Juscelino Filho segue no governo depois de negociar com presidente

O ministro das Comunicações, Juscelino Filho (UB), se reuniu com o presidente Lula, na tarde da segunda (6), para se explicar sobre acusações de uso de recursos públicos para agendas de interesses particulares. Após a reunião, que ele classificou como “muito positiva”, o ministro postou no Twitter que segue no cargo e chegou a anunciar uma agenda com a participação do presidente ainda este mês, na Região Norte.

“Saí há pouco do Palácio do Planalto, onde tive uma reunião muito positiva com o presidente. Na ocasião, esclareci as acusações infundadas feitas contra mim e detalhei alguns dos vários projetos e ações do Ministério das Comunicações. Temos muito trabalho pela frente!”, escreveu.

“Falamos de expansão do 5G, de conectividade em

escolas e ações do Norte e do Nordeste Conectado. Boa notícia: ainda neste mês, o presidente Lula e eu vamos inaugurar a Infovia 01, entre as cidades de Manaus e Santarém, ampliando o acesso à internet na Região Amazônica”, acrescentou. O Palácio do Planalto não se manifestou sobre o encontro.

## ACUSAÇÕES

O ministro, que é deputado federal pelo Maranhão e está licenciado do mandato, está sendo acusado de usar recursos de emendas parlamentares para a construção de estradas que dão acesso a fazendas de sua família na cidade de Vitorino Freire (MA). As emendas de mais de R\$ 5 milhões foram repassadas à Prefeitura da cidade, que tem sua irmã como prefeita.

O ministro também está sendo questionado sobre uma



DIVULGAÇÃO

**MINISTRO** nega acusações de usar verba pública para interesses pessoais

viagem feita em aeronave oficial da Força Aérea Brasileira (FAB), de Brasília para São Paulo, no fim de janeiro, que incluiu reuniões de trabalho e participação em leilões de cavalos. Juscelino Filho é criador de cavalos de raça no Maranhão. Ele chegou a receber diárias durante todos os dias em que esteve na capital paulista, mas afirma já ter devolvido os recursos.

# Prefeitos querem debater sobre a reforma tributária

Representantes da Frente Nacional de Prefeitos (FNP) se reuniram com o presidente Lula e pediram participação no debate sobre a reforma tributária. O tema é um dos principais itens da agenda econômica do governo federal no atual mandato.

“É muito importante que o

Brasil faça sua reforma tributária, mas que os municípios não sejam isolados [da discussão]. É fundamental que o ISS [imposto municipal] seja mantido”, disse o presidente da FNP e prefeito de Aracaju, Edvaldo Nogueira.

Ele cobrou que os prefeitos tenham participação

“decisiva” na construção das propostas. A FNP reúne os gestores de todas as capitais e os municípios com mais de 80 mil habitantes. Além de Nogueira, participaram do encontro os prefeitos Bruno Reis (Salvador), Cinthia Ribeiro (Palmas) e Edmilson Rodrigues (Belém).



DIVULGAÇÃO

A Câmara Legislativa do DF pediu ontem (7) que o STF garanta a presença do ex-secretário de Segurança do DF Anderson Torres na reunião da CPI que investiga as invasões às sedes dos Três Poderes. Torres está escalado para comparecer amanhã (9). O objetivo do pedido é evitar constrangimentos de última hora, como os ocorridos na CPI da Covid, quando convidados pelos senadores conseguiram na Justiça o direito de não comparecer. O pedido será analisado por Alexandre de Moraes. Anderson Torres já fez um pedido formal para não aparecer. No primeiro depoimento, tomado na semana passada, seu ex-secretário-executivo o colocou na linha de fogo ao dizer que, mesmo estando na Flórida (EUA), Torres era o responsável pela segurança na capital durante os atos de 8 de janeiro. Ontem, parte da sua defesa deixou o caso.

# Giro Político

redacao@tribunahoje.jor.br

## Regulação

DIVULGAÇÃO



O ministro Gilmar Mendes, do STF, disse ontem (7), estar “absolutamente convencido de que é urgente a disciplina das redes sociais”. A fala do ministro foi feita em evento de comemoração aos 35 anos da Advocacia-Geral da União (AGU). “É fundamental que as plataformas sejam legalmente responsabilizadas por suas ações ou por suas omissões”, sustentou em sua fala. “É fundamental que, naquele cardápio de medidas que já estão previstas na legislação, como não divulgação de notícias que atentem contra a moral, bons costumes, divulgação de pedofilia, ou de outras situações criminosas, que também se insira a defesa da democracia”, defendeu o ministro.

## Invasões do MST

A bancada do Novo na Câmara dos Deputados apresentou ontem (7), requerimento de informação sobre as mais recentes invasões do MST na Bahia. O grupo invadiu três propriedades produtivas da Suzano Papel e Celulose no final de fevereiro. Apesar de decisões judiciais contra o MST, apenas uma dessas terras foi desocupada até então. Na ação, o Novo pede ao ministro do Desenvolvimento Agrário e Agricultura Familiar, Paulo Teixeira (PT), que apresente as medidas da pasta e do Incra para coibir e evitar novas invasões. “Os líderes do MST devem cobrar a reforma agrária do governo. Não dá para invadir propriedades privadas para forçar uma desapropriação. Devem agir dentro da lei. É inaceitável e antidemocrático!”, afirmou a líder do partido na Câmara, a deputada Adriana Ventura.

## Ameaças

O Planalto tem ameaçado não pagar emendas individuais a parlamentares de primeiro mandato caso eles não retirem o apoio ao pedido de CPMI dos atos de 8 de janeiro, protocolado na semana passada pela oposição. Governistas trabalharam a todo vapor para esvaziar a investigação. A CPMI hoje tem o apoio de 186 deputados federais e 33 senadores. O governo federal tem dito a deputados que somente vai pagar cerca de R\$ 13 milhões em emendas individuais em 2023 aos parlamentares que não endossarem a investigação. Interlocutores do governo procuraram alguns parlamentares que assinaram o pedido e afirmaram que somente vão garantir o pagamento das emendas no final do ano, caso eles demonstrem “provas de fidelidade” ao governo federal. Uma das provas é a retirada de assinaturas da CPMI.

## O preço da verdade

O deputado Ubiratan Sanderson (PL-RS) foi ao Twitter afirmar que o governo Lula ofereceu R\$ 60 milhões em emendas tipo RP2 para os parlamentares que aceitarem retirar seu nome do requerimento de CPMI sobre os atos de 8 de janeiro. “Recebi a informação de que emissários de Lula estão oferecendo R\$ 60 milhões em emendas para quem retirar a assinatura do requerimento para instalação da CPMI do 8 de janeiro. Em confirmando, vou buscar responsabilizar os envolvidos pela prática de corrupção ativa e passiva”, disse o parlamentar nas redes sociais.



PELO  
PARANÁADIPR  
Associação dos Jornais  
e Portais do Paraná

### Varejo paranaense

Pesquisa Conjuntural da Federação do Comércio de Bens, Serviços e Turismo do Paraná (Fecomércio PR) divulgada ontem (terça-feira, 7), confirma que o varejo paranaense fechou 2022 com alta de 3,97%. Os setores com maiores crescimentos de vendas no acumulado do ano foram combustíveis (26,33%), livrarias e papelarias (23,03%), calçados (21,12%), óticas, cine-foto-som (17,4%) e vestuário e tecidos (10,17%).

### Soja no Paraná

Os produtores paranaenses de soja poderão produzir aproximadamente 20,89 milhões de toneladas de soja nesta primeira safra 2022/2023. Maior colheita registrada no Paraná. A produção representa um aumento de 70% no volume em comparação com a safra 2021/2022, quando foram produzidas 12,31 milhões de toneladas.

### Fundo do Sul

O governador em exercício Darci Piana debateu com deputados de diversos partidos e lideranças do setor produtivo, na sede do Banco Regional de Desenvolvimento do Extremo Sul (BRDE) em Curitiba, a criação do Fundo Constitucional do Sul, destinado aos municípios com baixo IDH nesta região do País. O modelo é semelhante aos existentes nas regiões Nordeste, Norte e Centro-Oeste e tem como objetivo equilibrar desigualdades econômicas e sociais. "É fundamental termos consciência que essas regiões precisam de investimentos e que o fundo vai ajudar muito os estados do Sul", destacou o governador em exercício, Darci Piana.

### Dia da Mulher

Prêmio Rosy de Macedo Pinheiro Lima, proposta de autoria dos deputados Ademar Traiano e Alexandre Curi e das deputadas que integram a bancada feminina, foi concedido pela primeira vez nesta terça-feira (7) pela Assembleia Legislativa do Paraná. A iniciativa homenageou dez mulheres que se destacam em suas atividades e representam a força, garra e determinação da mulher. O prêmio é uma homenagem ao Dia Internacional da Mulher, Rosy de Macedo Pinheiro Lima foi a primeira deputada estadual paranaense.

### Fomento Paraná

A parceria entre a Fomento Paraná e as Agências do Trabalhador para a disponibilização de microcrédito aos empreendedores vai continuar. O presidente da Fomento, Heraldo Neves, e o secretário do Trabalho,

Qualificação e Renda, Mauro Moraes, assinaram o acordo de cooperação técnica que renova o programa.

### Expoingá

A venda dos ingressos para a Expoingá 2023, em Maringá, no norte do Paraná, já está disponível para venda. A feira, entre 4 a 14 de maio no Parque de Exposições, terá diversas atrações. Os bilhetes custam a partir de R\$ 10. A venda dos ingressos deve ser adquiridos através do [https://www.guicheweb.com.br/expoingá-2023\\_21127](https://www.guicheweb.com.br/expoingá-2023_21127)

### Nota Paraná

O programa Nota Paraná, da Secretaria Estadual da Fazenda, liberou R\$ 30 milhões em créditos de parte do ICMS aos consumidores. A partir da liberação, os usuários podem consultar se receberam créditos por meio do site do programa.

### Cidadania Honorária

A Câmara Municipal de Curitiba entregou ao ex-governador Orlando Pessuti (MDB) o título de Cidadão Honorário da capital paranaense.

### Usina solar

A usina solar instalada sobre o aterro sanitário do Caximba, desativado em 2010, está prestes a se tornar um novo símbolo da cidade de Curitiba, conhecida como capital ecológica já há vários anos. A obra será entregue pelo prefeito Rafael Greca (PSD) no aniversário de Curitiba, em 29 de março, dentro da comemoração dos 330 anos da capital.

### Etapa de fusão

O presidente da Câmara dos Deputados, Arthur Lira (PP-AL), afirmou que a federação que deve ser formada entre o PP e o União Brasil é um passo para a fusão entre as duas legendas. O deputado avalia que o País terá, em alguns anos, apenas sete ou oito partidos, devido à reforma eleitoral de 2017, o que dificulta o acesso de agremiações pequenas e com pouca capilaridade nacional aos recursos dos fundos partidário e eleitoral.

# Saúde confirma mais 773 casos e uma morte por dengue no Estado

ARQUIVO TRIBUNA HOJE NEWS

O boletim epidemiológico da dengue, publicado ontem (terça-feira, 7) pela Secretaria de Estado da Saúde (Sesa), confirma 773 novos casos e uma morte pela doença no Paraná. Desde o início do atual período sazonal, em agosto do ano passado, são 5.567 casos e seis mortes registradas no Estado.

O último óbito refere-se a um homem de 68 anos, que tinha comorbidades e era residente em Foz do Iguaçu. Há, ainda, 11.283 casos em investigação e 253 municípios possuem casos confirmados de dengue.

Quando às confirmações de chikungunya, o boletim informa um total de 35 casos da doença. Destes, 12 são autóctones e 21 importados. Os municípios de Umuarama (1) e Marechal Candido Rondon (1) registraram as primeiras confirmações, que ainda estão em investigação quanto ao local provável de infecção (LPI).

A maioria dos casos está no município de Foz do Iguaçu (11), seguido de Curitiba (5), São Miguel do Iguaçu (4), Pato Branco (3), Matelândia (2), São José dos Pinhais (1), Céu Azul (1), Paranavaí (1), Santo Antônio do Caiuá (1), Iporã (1), Jacarezinho (1), Guaíra (1),



UMUARAMA e Marechal Candido Rondon registraram os casos de chikungunya, que ainda estão em investigação quanto ao local provável de infecção (LPI)

Mercedes (1).

A Sesa mantém ações permanentes para o combate ao mosquito *Aedes aegypti*, transmissor da dengue, zika e chikungunya. "As ações de combate ao mosquito precisam ser contínuas, estamos em alerta e investindo na capacitação direcionada aos profissionais de saúde para

prevenção e tratamento dessas doenças. Ressalto que a participação da população é primordial, pois cerca de 80% dos criadouros que estão nos ambientes internos das residências e quintais são de fácil remoção ou eliminação pela população", disse o secretário de Estado da Saúde, César Neves.

### Cuidados

Os criadouros mais comuns do mosquito da dengue são pneus, calhas, vasos, pratos de vasos, garrafas, caixas d'água sem tampa ou com a tampa quebrada, latas, lonas ou plásticos, ralos, bromélias, piscinas sem tratamento, banheiros em desuso, cisternas sem vedação adequada e recipientes que possam acumular água.

### Sintomas

Em caso de sintomas como febre, dores no corpo, cansaço e dor nas articulações, a população deve procurar os serviços de saúde e seguir as recomendações da equipe, evitando que se agrave o quadro clínico.

## Anvisa suspende autorização do remédio contra a Covid-19

A Agência Nacional de Vigilância Sanitária (Anvisa) suspendeu temporariamente a autorização de uso emergencial do medicamento Evusheld (ou AZD7442), da AstraZeneca, para tratamento de Covid. Segundo o anúncio, feito ontem (terça-feira, 7), a medida ocorreu depois que dados apresentados pela empresa demonstraram uma queda significativa na eficácia do medicamento contra variantes do coronavírus.

O remédio foi o primeiro com indicação profilática autorizada no país, em fevereiro do ano passado. Ele é uma combinação de dois anticorpos monoclonais (cilgavimabe + tixagevimabe). Sua aplicação é feita por injeção intramuscular. Até



MEDICAMENTO é produzido pela AstraZeneca; segundo agência, houve queda significativa na atividade do Evusheld contra variantes

então, o Evusheld tinha indicação de uso na profilaxia pré-exposição, ou seja, em indivíduos que não estão infectados com a Covid e não tiveram contato com o vírus. Também era indicado no tratamento de casos leves a moderados de Covid, para pacientes que possuem

alto risco de progressão e agravamento da doença.

A suspensão do medicamento ocorreu por unanimidade da Diretoria Colegiada da Anvisa e vale até que sejam apresentados dados que comprovem a eficácia do medicamento contra as variantes.



# Municípios receberam do Estado R\$ 953 mi em impostos arrecadados

O Governo do Estado, por meio da Secretaria da Fazenda, repassou aos municípios paranaenses cerca de R\$ 953,2 milhões no mês de fevereiro. São recursos referentes à parte da arrecadação de impostos do Paraná, cuja transferência é constitucional. Os valores são revertidos mensalmente em serviços públicos prestados à população nas áreas da saúde, educação, segurança pública, transporte e infraestrutura.

Deste total, Umuarama recebeu, apenas no mês de fevereiro, R\$ 1.060.535,46. A maior parte foi referente à arrecadação do Imposto Sobre Propriedade de Veículo Automotivo (IPVA), que foi de R\$ 796.558,12, o restante, R\$ 263.977,34, foi referente ao total líquido de arrecadação do Imposto Sobre Operações Relativas à Circulação de Mercadorias e Serviços de Transporte Interestadual, Intermunicipal e de Comunicação (ICMS).

Desde o início do ano, o município recebeu em repasses do Estado um total líquido de R\$ 23.776.881,83.

## NO PARANÁ

De tudo o que foi repassado a todos os municípios em fevereiro, R\$ 554,8 milhões são referentes ao Imposto Sobre Operações Relativas à Circulação



EM fevereiro, o município recebeu do Governo do Estado, R\$ 1.060.535,46. A maior parte foi referente à arrecadação do IPVA (R\$ 796.558,12).

de Mercadorias e Serviços de Transporte Interestadual, Intermunicipal e de Comunicação (ICMS). O valor depositado aos municípios corresponde a 25% do arrecadado pelo Estado. Desse montante, 20% são direcionados ao Fundo de Manutenção e Desenvolvimento da Educação Básica (Fundeb).

Do valor restante, R\$ 392,6 milhões foram oriundos do Imposto sobre Propriedade de Veículos Automotores (IPVA), em razão dos pagamentos da segunda parcela do ano de 2023. Também foram destinados recursos do fundo de exportação (R\$ 5,52 milhões) e royalties do petróleo (R\$ 204,2 mil) arrecadados pelo Estado.

As transferências são

liberadas de acordo com os respectivos Índices de Participação dos Municípios (IPM), conforme determina a Constituição Federal. Eles são apurados anualmente para aplicação no exercício seguinte, observando os critérios estabelecidos pelas legislações estaduais.

As cidades que receberam os maiores valores desde o início de 2023, são Curitiba (R\$ 138,5 milhões); Araucária (R\$ 43,7 milhões); Londrina (R\$ 35,8 milhões); São José dos Pinhais (R\$ 33,8 milhões); Maringá (R\$ 33,6 milhões); Cascavel (R\$ 26,6 milhões);

Ponta Grossa (R\$ 25,9 milhões); Foz do Iguaçu (R\$ 20,1 milhões); Toledo (R\$ 16,2 milhões) e Guarapuava (R\$ 14,7 milhões).

# Ipardes divulga comportamento da inflação no PR em fevereiro

Com uma oscilação que vai de 0,01% em Foz do Iguaçu a 1,14% em Ponta Grossa, todos os seis municípios que compõem o Índice de Preços Regional do Paraná – Alimentos e Bebidas, tiveram aumento nos preços em fevereiro, revertendo o resultado do último período, de leve queda.

O índice, calculado mensalmente pelo Instituto Paranaense de Desenvolvimento Econômico e Social (Ipardes), avançou 0,63% no mês passado, frente à queda de 0,18% em janeiro. O cálculo, divulgado ontem (7), mostra aumentos dos preços na ordem de 0,95% em Maringá;

0,78% em Curitiba; 0,55% em Cascavel e 0,34% em Londrina.

Em fevereiro, o produto de maior alta no Paraná foi a laranja pêra, 9,65% – com reajuste de 15,29% em Curitiba –, seguida dos ovos de galinha, 8,99% e leite integral, 8,26%. O sociólogo Marcelo Antonio, coordenador de pesquisas periódicas e editoração do Ipardes, explicou que a elevação dos preços, no caso da laranja pera, está atrelada à baixa oferta da fruta no mercado interno, fato intimamente relacionado ao atraso na colheita.

“Já os aumentos nos preços dos ovos de galinha estão

relacionados aos altos custos de produção, que levou os produtores a descartarem as aves poedeiras, resultando em menor oferta do produto, mesmo em um período de elevado consumo”, informou.

Em movimento atípico para o mês de fevereiro, a alta de leite e seus derivados, segundo o Ipardes, tem como principal causa a limitação na produção, por motivos climáticos, pela severa estiagem no extremo Sul do Estado e o excesso de chuvas no Sudeste e Centro-Oeste. “Acrescente-se a isso o alto custo da ração, que impactou fortemente a cadeia produtiva dos laticínios”, disse.



## Peso da culpa

O União Brasil e o Governo inteiro já têm a quem culpar pela sucessão de encrencas na ficha do ministro das Comunicações, Juscelino Filho, que balança no cargo: o padrinho é o senador Davi Alcolumbre (UB-AP). Exponentes do PT têm lembrado aos ministros palacianos que a chance dada pelo presidente Lula a Alcolumbre daria B.O.

## Vale quanto?

Fazendeiros que leram aqui a nota sobre o projeto da Vale de criar um parque eco num cinturão verde em Brumadinho (MG) reclamam que a mineradora subvaloriza a oferta pelas terras. Na praça, hoje, 1 hectare (10.000 m2) é negociado a R\$ 300 mil naquela região, rica em fontes e vegetação. A Vale oferece menos que a metade disso. A região é valorizada por ter muitas chácaras e ser próxima de BH.

## Apoio jurídico

A ala bolsonarista que sobreviveu às urnas na Câmara dos Deputados já tem point em Brasília. Um grupo a priori de 30 tem se reunido na casa da advogada Karina Kufa no Lago Sul. Primeira advogada do então deputado Jair Bolsonaro, Kufa conquistou o clã e um séquito de parlamentares após ganhar ações no TRE e TSE para o ex-presidente.

## Pacato cidadão

Comissários da Azul Linhas Aéreas tiveram trabalho ontem para convencer um pacato senhorzinho a alterar seu assento da janela no corredor da saída de emergência. A regra da ANAC proíbe maiores de 60 anos de viajar neste corredor. O passageiro da poltrona 14 A no voo 2780 BH-Brasília era o deputado federal Patrus Ananias (PT-MG), 71 anos, ex-ministro do Bolsa Família de Lula I. Após alguns pedidos, ele aceitou trocar de lugar.

## O Consultor



Mais longevo inquilino da Lava Jato na cadeia, o ex-governador do Rio de Janeiro Sérgio Cabral saiu cheio de projetos da cela. Quer ser consultor de comunicação e marketing - e já existem grandes empresários interessados nos serviços, discretamente. A despeito da ficha corrida, Cabral ajudou muita, muita gente nestes anos todos, em diferentes segmentos. Não só na política - onde a maioria vira as costas para ex-presidiários - e tem o respeito de uma classe alta abastada e que abre portas.

## Brasília-Caracas

A reativação das relações diplomáticas entre Brasil e Venezuela, determinada pelo presidente Lula da Silva logo no 1º dia de Governo animou grandes empresários brasileiros. Já se articula o envio de uma missão comercial a Caracas a fim de explorar as possibilidades de negócios que se anunciam. O comércio bilateral já alcançou a marca de US\$ 6 bilhões anuais. No Governo Bolsonaro, por questões ideológicas (dos dois lados!) caiu para menos de US\$ 1 bilhão.

## ESPLANADEIRA

# O acadêmico e deputado federal Paulo Fernando Melo palestra sobre vida e obra de Enéas Carneiro no Instituto Histórico Geográfico de Brasília dia 13. # CASA&VIDEO promove hoje ação de mini-salão de beleza, demonstração de produtos e brindes. # Oliveira Trust fechou 2022 com receita bruta de R\$ 241 milhões. # Diageo anuncia nova fábrica em Itaitinga, no Ceará # Sem Parar aumentou em 90% presença em postos de combustíveis de Brasília. # Pesquisa da BrandLoyalty: quase 70% dos brasileiros gastam mais em estabelecimentos com programas de fidelidade.



# Sociedade Rural projeta alta nas negociações durante a Expo 2023

O presidente da Sociedade Rural, Milton Gaiari, fez uma nova projeção do volume de negócios na 48ª Expo Umuarama/21ª Internacional, que será aberta amanhã (quinta-feira, 9) e seguirá até o domingo (19), no parque Dario Pimenta da Nóbrega.

Inicialmente a entidade ruralista trabalhava com a expectativa de movimentar em torno de R\$ 80 milhões nos setores de comércio, indústria e prestação de serviços, além do setor animal. Pela nova estimativa, o número deve superar os R\$ 100 milhões.

“Este ano estamos com recorde de mais de 400 expositores, parte considerável na linha do agronegócio, direta ou indiretamente. Conversando com muitos deles e analisando as metas que pretendem atingir, acreditamos que será possível surpreender em todos os setores”, disse.

Conforme Gaiari, a exposição continua reverberando

no resultado de vendas das empresas até dois meses após a sua conclusão. O presidente também ressaltou que a Expo Umuarama é muito mais que shows musicais e rodeio de ponta. “Essas atrações artísticas e culturais ganham o noticiário, mas à frente da grande agenda popular existe toda uma parte técnica, nossa verdadeira vitrine do que temos de melhor”.

## ABERTURA

A abertura da Expo Umuarama 2023 acontecerá amanhã, às 20h, em solenidade para autoridades, diretores e convidados. A entrada no parque, no entanto, será gratuita para os visitantes, que poderão conferir as novidades espalhadas pela área de quase 240 mil metros quadrados.

## LEILÕES

Mais de 5.000 mil animais de renomados criatórios e genética comprovada estarão

disponíveis nos leilões de raças. A agenda é a seguinte: sábado (11/3), 18h, 2o Leilão Preto no Branco, de touros; domingo (12/3), 18h, Leilão do Criador, gado de corte; quinta (16/3), 19h, 7o Leilão Jovens Ruralistas; sábado (18/3), 18h, Leilão Reprodutores Neloires PO; domingo (19/3), 18h, Leilão de gado de corte especial.

## SHOWS E RODEIO

A grade de shows, considerada a maior da história do evento, será aberta na sexta-feira (10), com Henrique e Juliano. No sábado (11) tem dobradinha com Clayton e Romário mais Guilherme e Benuto mais DJ Math, o Gigante do Funk. Ainda estão programadas as apresentações de Bruno e Marrone mais Hugo e Guilherme (sexta, 17) e Jorge e Matheus (sábado, 18).

A edição deste ano traz seis dias de entrada gratuita. Além desta quinta, os



ASSESSORIA

COM mais de 400 expositores, parte considerável na linha do agronegócio, a previsão é de que a feira deste ano surpreenda em todos os setores

visitantes terão portões abertos no domingo (12), com apresentação de motocross do

campeão Joaninha (18h30), e de segunda (13) a quinta (16), com rodeio.



TUDO ISSO  
EM UM SÓ  
CARTÃO!

ADQUIRA  
JÁ O SEU!



Ela tem força especial,  
encanto sem igual,  
abraço que acalanta,  
fórmula que encanta,  
amor profundo,  
sensibilidade que  
encanta o mundo, ela é:

# MULHER

8 de março

Dia Internacional da Mulher





# Umuarama dá novo passo para conhecer os modelos de estacionamento rotativo

Por determinação do prefeito Hermes Pimentel, representantes da Secretaria Municipal de Segurança, Trânsito e Mobilidade Urbana (Sestram) dedicam-se a analisar modelos de sistemas de estacionamento rotativo pago para ser implantado em Umuarama. Várias reuniões com empresas especializadas já foram realizadas e nesta semana a equipe realizou duas visitas técnicas: a Ponta Grossa e a Francisco Beltrão.

Em Ponta Grossa, que possui 390 mil habitantes, eles visitaram a Autarquia Municipal de Trânsito e Transportes (AMTT), onde conheceram o sistema OCR de monitoramento utilizado naquele município, onde é possível identificar e rastrear placas automotivas por meio de um software, que envia as informações à central. “É o mesmo sistema apresentado aqui em Umuarama na semana passada ao prefeito e aos secretários, que utiliza um aplicativo onde tudo é feito por meio do celular [smartphone]”, conta superintendente da AMTT, João Rodrigo Pontes.

Ele detalhou todas as vantagens e legislações pertinentes para a administração do modelo, destacando que uma das principais vantagens para os motoristas é ‘seguramente a não

necessidade de buscar por um agente de venda de bilhetes ou cartões impressos, sendo tudo monitorado com tecnologia de ponta, garantindo arrecadação para a prefeitura e pagamento justo ao usuário do sistema”.

Ainda em Ponta Grossa, os representantes da Sestram visitaram a Associação Comercial e Industrial, onde foram recepcionados pela presidente Georgia Bochenek e pelo diretor Jarbas Góes. “Eles afirmaram que os comerciantes aprovaram o sistema de estacionamento rotativo digital implantado e deram detalhes sobre como foi o processo de negociação, apresentando pontos que devem ser

observados, o que foi de muita relevância para nós”, relatou o assessor especial Kenny Gonçalves.

### SISTEMA HÍBRIDO

Em Francisco Beltrão, município de quase 100 mil habitantes, o sistema adotado é o modelo híbrido, pelo menos neste momento, conforme explicou Marilda Galvan Ribeiro, diretora do Debetran (Departamento Beltranense de Trânsito). “Estamos implantando o modelo digital, mas também mantemos agentes de trânsito na venda de cartões. Em um segundo momento, conforme os usuários forem se adaptando ao sistema digital, com tudo feito por meio de

aplicativo de celular, vamos ter o sistema único”, pontua.

Gonçalves acrescentou que mais visitas técnicas devem ser realizadas nos próximos dias, sempre com o objetivo de pesquisar in loco a realidade dos sistemas, obtendo elementos para auxiliar a administração municipal – e a comissão de estudo sobre o tema – na tomada de decisão sobre o modelo que será adotado em Umuarama. “Como comentou Pimentel, ter o estacionamento rotativo é muito importante para a economia local, para os motoristas e para os empresários, porém, é preciso que seja algo absolutamente justo e transparente”.

**AQUI VOCÊ FICA BEM INFORMADO**

**ASSINE O TRIBUNA HOJE**

**(44)3056-6050**

Tribuna Hoje NEWS

*Nessas férias seja Inviolável aonde você estiver!*

**INVIOLÁVEL**  
MONITORAMENTO ELETRÔNICO

UMUARAMA - PR  
44 3621.4220  
inviolavel.com

**SÉCULLUS**  
TECNOLOGIA EM IMPRESSÃO

CARTUCHOS de TONER      CARTUCHOS de TINTA

www.secullus.com.br

**(44) 3639-0900**  
Av. Parigot de Souza - 3086

08 Março

Dia Internacional da **Mulher**

Uma mulher, quando reconhece sua força, se torna uma fonte inesgotável de inspiração.

@carinapreviato | Contato (44) 99183-1777

**carina previato**  
WALTER COACH

**iptu**  
UMUARAMA 2023

**6%** DE DESCONTO

OU PARCELE EM **10x** SEM JUROS

ATÉ **15** DE MARÇO

O IPTU é um dos tributos mais importantes do município, pois 100% do recurso fica aqui, além de ser reinvestido em diversas melhorias e benefícios para a cidade.

Para saber mais ou efetuar o pagamento, acesse: [umuarama.pr.gov.br](http://umuarama.pr.gov.br) ou baixe o app Oxy Cidadão.

Vamos juntos fazer de Umuarama uma cidade cada vez melhor.

**PREFEITURA DE UMUARAMA**

SE PREFERIR, PAGUE EM 3X COM 3% DE DESCONTO EM 15/03, 15/04 E 15/05.



## SISTEMA FAEP



## União feminina a favor do campo

A participação das mulheres dentro e fora da porteira tem ganhado força nos últimos anos. É inconteste que elas vêm conquistando espaços e demonstrando competência para atuar em diversos segmentos do setor agropecuário. Alguns números corroboram. São quase 1 milhão de mulheres comandando propriedades rurais no Brasil, sendo 104 mil na região Sul, conforme dados do Censo Agropecuário 2017 (último realizado). Essa mesma pesquisa mostra que, a cada dez lideranças no campo pelo menos duas são mulheres. Como se refere a uma realidade de seis anos atrás, podemos apostar que esses números cresceram ainda mais.

No Paraná, esse movimento ganhou ainda mais força quando, em 2021, a FAEP identificou a necessidade de promover um espaço específico para impulsionar a presença das mulheres no setor agropecuário, criando a Comissão Estadual de Mulheres da FAEP (CEMF). Desde então, podemos constatar que o espírito de liderança entre as mulheres está avançando a passos largos no meio rural paranaense.

Nos eventos promovidos pela FAEP, esse cenário feminino já é uma realidade irrefutável. Na série de encontros “Liderança Rural – Cultivando Conexões”, que reuniu mais de 2,5 mil participantes em dez municípios do Paraná, em junho de 2022, 46% do público eram formados por mulheres. No Encontro Estadual de Líderes Rurais, em dezembro do ano passado, mais de 70% eram mulheres, entre os 4 mil participantes que vieram a Curitiba.

A Comissão Estadual de Mulheres da FAEP também tem objetivos locais, como a criação de grupos femininos nos sindicatos rurais do Paraná. Desde a criação, foram formadas 50 comissões locais, que já somam mais de 1,7 mil mulheres engajadas no sistema sindical. Com essa estratégia, elas estão mais organizadas e determinadas a assumirem papéis importantes na tomada de decisões.

Mas o trabalho não para, já que essas mulheres têm sede de desenvolvimento e conquista. Em 2023, as nossas coordenadoras da Comissão Estadual vão acompanhar de perto as comissões locais já consolidadas, além de incentivar a criação de novos grupos. Participação em eventos técnicos e feiras também estão na lista de ações. E, como sabemos que conhecimento é fundamental para o crescimento, capacitações técnicas também estão no radar das nossas mulheres do agro.

Todo esse trabalho tem resultado em reconhecimento além dos limites do Paraná. A Comissão Estadual de Mulheres da FAEP foi citada pela revista Forbes na lista “50 Grupos de Mulheres do Agro do Brasil”. Ao longo de 2023, diversas federações estiveram na nossa sede para conhecer o nosso trabalho, com a intenção de formar a sua comissão de mulheres. Recentemente, a própria Confederação da Agricultura e Pecuária do Brasil (CNA) decidiu criar uma comissão nacional de mulheres inspirada no trabalho que temos realizado aqui. Resumindo, essa é mais uma marca que o Paraná está deixando na agropecuária brasileira.

Esses reconhecimentos nos enchem de orgulho e, sem dúvida, motivam ainda mais a mobilização feminina no Paraná. Sabemos que ainda há um longo caminho a ser percorrido, com desafios e obstáculos. Mas, diante do que vimos até agora, podemos esperar muitas conquistas e iniciativas inspiradoras por parte destas mulheres do campo. Essa é a virada de chave que a agropecuária precisa para se tornar ainda mais competitiva e robusta. Pois, como as nossas mulheres reverberam com seu grito de guerra a cada encontro: “O Paraná precisa de nós!”

Ágide Meneguette,  
presidente do Sistema FAEP/SENAR-PR

[sistemafaep.org.br](http://sistemafaep.org.br)

# Gasolina aumenta em média quase 9% e diesel cai mais de 7%

A gasolina foi o combustível que mais aumentou de preço nos últimos 30 dias, conforme pesquisa realizada pela Secretaria Municipal de Proteção e Defesa do Consumidor – Procon Umuarama divulgada ontem (terça-feira, 7). Ela custava, em média, R\$ 5,01 no início de fevereiro e custa agora R\$ 5,45, o que dá uma diferença de 8,8%. Já o óleo diesel registrou uma queda de 7,3% - custava R\$ 6,04 e agora custa R\$ 5,60. O etanol praticamente manteve o mesmo preço (custava R\$ 3,89 e agora custa R\$ 3,90).

A pesquisa mensal, realizada entre os dias 2 e 3 de março em 43 postos de combustíveis da cidade e dos distritos, identificou que a gasolina mais barata foi encontrada a R\$ 4,98 e a mais cara a R\$ 5,79, uma diferença de 16,3%. O etanol mais barato custa R\$ 3,78 e o mais caro R\$ 4,90, uma diferença de 29,6% e o óleo diesel mais barato foi encontrado a 5,44 e o mais caro a R\$ 5,84, uma diferença de 7,3%.

O secretário Deybson Bitencourt comenta que o motorista que quiser economizar deve pesquisar. “A título de comparação, fizemos a seguinte análise, considerando que o tanque de combustíveis de um carro de passeio tem 55 litros. Se abastecermos com a



JOSE A. SABINO/SECOM

**PESQUISA** do Procon indica ainda que etanol mais barato custa R\$ 3,78 e o mais caro R\$ 4,90, uma diferença de quase 30%

gasolina mais barata vamos gastar R\$ 273,90 e se abastecermos com a mais cara vamos gastar R\$ 318,45. Dá para economizar R\$ 44,55 – ou seja, dá para colocar 9 litros de combustível a mais”, observa.

Outro ponto destacado pelo secretário é com relação ao cálculo que deve ser feito pelos motoristas que possuem

carros flex. “Para valer a pena abastecer com etanol é preciso que o preço do litro deva ser ao menos 30% menor que o da gasolina, já que o desempenho do automóvel com esse combustível é também, em média, 30% menor. Em Umuarama essa diferença fica em 71,5%, ou seja, é melhor abastecer com gasolina”, pontua.

## Gás de cozinha

A segunda pesquisa de preços apresentada pelo Procon nesta terça-feira (7) é a respeito do GLP (gás liquefeito de petróleo, também conhecido como gás de cozinha). O botijão de 13 quilos mais barato foi encontrado a R\$ 89,99 e o mais caro a R\$ 125, uma diferença de 38,9%. “Vale destacar que esses preços são para retirada no local da revenda, ou seja, sem a taxa de entrega. Quando consideramos a taxa de entrega, o gás mais barato custa R\$ 105 e o mais caro R\$ 130, uma variação de 23,8%”, informa, comentando ainda que houve uma redução de 1,64% no preço médio do botijão de gás, que custava R\$ 105,05 no mês passado e agora é encontrado a R\$ 103,33.

## Oito novos casos de Covid são confirmados

O Boletim Covid divulgado ontem (terça-feira, 7) informa que oito novos casos foram confirmados, sendo quatro mulheres, quatro homens e nenhuma criança. Neste ano de 2023, 708 pessoas foram diagnosticadas com covid-19, uma média de 11 casos diários. Novamente não há nenhuma pessoa de Umuarama internada para tratamento de Covid (nem em enfermarias e nem em UTI), conforme relatórios das próprias instituições hospitalares credenciadas pelo SUS (Sistema Único de Saúde) na cidade.

De acordo com o informativo, existem hoje 59 pessoas em isolamento domiciliar, considerando que são 53 casos ativos e outros seis suspeitos. Desde o



ASSESSORIA/SECOM

**EXISTEM** ainda 67 pessoas em isolamento domiciliar, com 56 casos ativos e 11 suspeitos

início da pandemia, em março de 2020, 41.950 pessoas foram diagnosticadas com covid-19 e deste total 41.534 se recuperaram. Nesse período de três anos, 360 pessoas faleceram em consequência de complicações

causadas pelo coronavírus. Diante desses números, a Sesa (Secretaria de Estado da Saúde) classifica Umuarama com bandeira verde, quando o risco de contaminação é considerado baixo.



# A Coluna aborda o empoderamento feminino e a terapia

Empoderamento feminino é um assunto amplamente discutido nos dias atuais e com razão – as mulheres ainda enfrentam uma série de problemas que afetam negativamente as suas vidas, integridade física e saúde mental.

Para encontrar maneiras de superar esses desafios, é preciso investigar como empoderar as mulheres brasileiras política, social, emocional, profissional e financeiramente. A terapia pode desempenhar um papel significativo nesse processo de obtenção

de poder sobre a própria vida.

A terapia, assim como múltiplas questões associadas, promove a autonomia, autoconhecimento e amor-próprio.

Quando esses fatores se encontram debilitados, as pessoas não conseguem cuidar de si. E como se tornar alguém empoderado quando você não se sente bem na própria pele e desconhece as suas qualidades, forças e talentos?

Você já se sentiu impotente? Como se não conseguisse tomar as rédeas da sua própria vida

por razões que parecem ir além das suas capacidades pessoais? Quando parece que você conseguirá colocar tudo em ordem, outro problema surge em outra esfera da sua vida?

A pessoa ainda não empoderada costuma se sentir assim. As dificuldades que ela precisa enfrentar todos os dias refletem na sua autoimagem, bem-estar, liberdade e noção de identidade.

O termo 'empoderamento' significa a ação de se tornar poderoso e obter domínio sobre a própria vida. Quando

se obtém esse tipo de poder, as pessoas são capazes de tomar decisões visando o seu bem-estar e crescimento pessoal.

Elas também se afastam do que lhe causam mal, pois reconhecem o seu valor. Isso significa recusar propostas de trabalho abusivas, terminar relacionamentos doentios e manter distância de amizades e familiares aproveitadores.

Assim, o empoderamento feminino está associado ao processo de obtenção de poder das mulheres na



sociedade. É a ação de fazer com que mulheres se sintam donas de suas vidas e tenham acesso aos recursos para isso.

## Palavras cruzadas

Folheto de viagem	Benjamin (?)	(?)-inflamatório:	Antigo	Movimento católico
Ator e humorista mexicano	(?), estadista inglês	remédio para artrite	selo das cartas	que se opôs à luta
Duas drogas ilícitas		A classe dos que têm "sangue azul"		entre classes defendida pela doutrina marxista
Os ambientes frequentados pelos ricos				
Ácido (?): compõe o suco gástrico				
Bartolomeu (?), político argentino	Combate o trabalho infantil (sigla)	Contrário à boa conduta profissional		
		Oferenda ao orixá (bras.)	"Fui no (?)", cantiga de roda	Vazios
	Elaborar (leis)			Braço, em inglês
	Mickey ou Jerry (TV)			
1/5 do lustro				
Aquilo que é próprio de alguém				Doença neurológica de Machado de Assis
Pais do Vale da Morte		Afecção respiratória de Avril Lavigne		"Fala (?), Mãe!", filme brasileiro
Pequeno carnívoro de pele apreciada			Indica o Oeste na rosa dos ventos	
Que é muito zeloso			Tradicional dança tcheca	Cobre de poeira
Parente que rejeitou Fedra (Mit. gr.)	Antigo anestésico cirúrgico	Cortou (galhos) Represa; açude		Ouvir, em espanhol
			Formação comum no deserto do Saara	
Música de sucesso (inglês)		Situado no passado	Benefício criado por Médiçi (sigla)	Odilon Redon, pintor francês
		Cada item de uma prova escolar		
Foco do "lifting"			(?) célula humana: o óvulo (Anat.)	

BANCO 3/arm — ebd — erg — hit — oir. 5/empoa — mltre — polca. 27

## Horóscopo do dia

### ÁRIES 21/3 a 20/4

Pela manhã, há sinal de ótimas energias para cuidar da sua grana. Talvez nem tudo seja perfeito, mas manter segredo sobre os seus projetos ou sobre um dinheiro inesperado que ganhou ajuda a manter os fofosqueiros de plantão bem longe. Só um toque: misturar amizade e dinheiro pode trazer prejuízo, beleza?

### TOURO 21/4 a 20/5

Comece o dia focando em seus planos, e coloque em prática o que for viável. Saiba que as coisas devem fluir melhor se puder contar com os amigos e expandir seus horizontes. Vale até concorrer à vaga daquele emprego que sempre quis!

### GÊMEOS 21/5 a 20/6

Sua intuição segue em alta nesta manhã. Você conta com vibes maravilhosas para meditar num lugar tranquilo, descobrir algo novo no trabalho, perceber quem anda mentindo ou quem não merece confiança... Ou seja, é um bom momento para afastar gente falsa da sua vida de uma vez por todas.

### CÂNCER 21/6 a 21/7

Você começa o dia com ótimas ideias e pode pensar fora da caixa para surpreender os colegas. Se o trabalho exige viagens, deslocamentos ou está ligado ao ensino, você tem tudo para brilhar logo cedo. A paixão pode pegar fogo e deixar o romance ainda mais forte! Libere suas fantasias e surpreenda o moço.

### LEÃO 22/7 a 22/8

É hora de focar no trabalho, especialmente se você anda pensando em dar um salto na carreira! Embora seu lado ambicioso esteja em destaque, evite dar ordens pra todo mundo e busque alternativas mais diplomáticas na hora de expor suas ideias, tá? Se sair criticando geral e apontando erros, pode arrumar treta para os seus relacionamentos.

### VIRGEM 23/8 a 22/9

Você começa o dia com mais leveza e pode se destacar se unir forças com os colegas, bebê. Priorize tudo o que pode ser feito em equipe logo cedo, porque as coisas mudam no final da manhã e pode ser complicado manter o foco nas tarefas.

### LIBRA 23/9 a 22/10

Há sinal de algumas mudanças nesta manhã, especialmente em casa e no trabalho, mas tudo indica que elas serão pra lá de positivas! Aproveite para se concentrar no serviço e cuidar de algumas tarefas que ficaram pela metade. Bom momento para arrumar um cantinho só pra você, especialmente se tem trabalhado em casa nos últimos tempos.

### ESCORPIÃO 23/10 a 21/11

No trabalho, a dica é trocar ideias com colegas e clientes, marcar reunião ou esclarecer mal-entendido. Suas habilidades para lidar com as pessoas estão em alta, mesmo se tiver que fazer contato por telefone ou vídeo. As estrelas também protegem os seus interesses amorosos, embora nem tudo seja perfeito.

### SAGITÁRIO 22/11 a 22/12

Há indício de bons negócios e dinheiro entrando nesta quarta, mas nada vai cair no seu colo. Se trabalha em casa, seja em home office ou com produtos e serviços para o lar, terá mais chance de se destacar. Mas as estrelas avisam que hoje será preciso cuidado com informações importantes.

### CAPRICÓRNIO 23/12 a 20/1

A Lua segue em seu paraíso astral, sinal de que pode fechar um acordo ou lidar com qualquer desafio que pintar pela frente com um pé nas costas. No trabalho, sua habilidade para se expressar será importante para convencer os colegas e vender suas ideias. Ainda assim, será preciso cautela ao lidar com dinheiro hoje.

### AQUÁRIO 21/1 a 19/2

Nesta manhã, os astros favorecem tudo o que estiver ligado à casa ou à família. Assuntos financeiros também recebem energias maravilhosas e você pode comprar algo desejado e importante para o lar, faturar uma grana com trabalho feito em casa ou até iniciar um empreendimento com alguém da família!

### PEIXES 20/2 a 20/3

Você começa esta quarta com muita habilidade para se comunicar. Aproveite para resolver um mal-entendido, apresentar novas ideias no trabalho ou até colocar o papo em dia com os amigos, ainda que seja virtualmente. Só um aviso: redobre a atenção para não perder informação importante e mantenha gente fofocadeira bem longe do seu caminho, tá?

## Horóscopo nascidos em 8 de março

Os nascidos em 8 de março são do signo de Peixes com a personalidade de Touro. São bastante falantes, populares e comunicativos. Possuem o dom da palavra e tem sensibilidade e dons artísticos, para cantar, representar, dançar e compor músicas. Seu número principal é o 20, formado de 2, da Lua e de zero. A Lua que simboliza a mãe num horóscopo, que confere instabilidade emocional e de comportamento, fases de leviandade e irresponsabilidade, bem como sensibilidade excessiva e distorções no comportamento. É preciso evitar os maus costumes e a bebida alcoólica, aos quais são predispostos.

Copyright © Gato Galático, 2023.

**DESAFIOS INTERGALÁCTICOS**

DIVERSÃO DE OUTRA GALÁXIA!

JÁ À VENDA!

PIXEL

Gato Galático

### Solução anterior

T	R	E	V	O	N	E	G	R	O
E	C	O	L	O	G	I	A		
V	I	L	A	N	E	S	C	O	
M	O	R	T	A	C	I	C	A	
L	A	N	S	I	A	S			
A	T	I	R	E	I	R	M	N	
A	D	E	R	N	A	D	O	S	
D	D	O					R		
C	A	P	O	N	A	C	E	L	A
V	E	N	T	I	L	A	V	A	
C	A	R	D	E	A	L	E	G	
C	O	A	M	A	D	R	O		
I	B	P	E	N	O	S	A		
T	A	N	A	T	O	S	S	O	N



# No dia delas, conheça três mulheres que fizeram história no setor automotivo

O setor automotivo, por muitos anos, foi uma área predominantemente masculina; realidade esta que, felizmente, vem mudando. Mas desde o século passado, mulheres já lutavam para conquistar o seu espaço, seja nas pistas de corrida, nos jornais ou com invenções importantes para o setor. E como o mês de março é marcado pelas comemorações do Dia da Mulher, no dia 8, a LeasePlan, líder mundial no setor de car as a service (carro como serviço), selecionou três mulheres incríveis que contribuíram, e continuam contribuindo, com o setor automotivo.

FOTOS: DIVULGAÇÃO



**SHIRLEY** Muldowney se destacou nas pistas, com títulos e recordes e hoje figura na lista dos 50 melhores pilotos dos EUA de todos os tempos

## FLORENCE LAWRENCE

A canadense, Florence Lawrence, foi responsável por uma invenção muito importante para a segurança dos motoristas: as setas e a luz de freio. Florence desenvolveu uma dupla de bandeirinhas que foram fixadas atrás do para-lamas, que quando eram acionadas com um botão elétrico, levantavam, indicando a direção da curva a ser feita. Já na traseira do veículo, Florence fez com que, no momento em que fosse acionado o pedal de freio, fosse ativada automaticamente uma placa com a palavra "Stop" (pare). Essas invenções, datadas de 1914, continuam até hoje fazendo a diferença no cotidiano de milhares de motoristas.

## DENISE MCCLUGGAGE

A jornalista Denise McCluggage foi uma das fundadoras do jornal - e hoje, site

- AutoWeek, especializado em notícias do automobilismo. Mas além de sua atuação como comunicadora, Denise também foi piloto, sendo campeã da categoria Grand Touring das 12 horas de Sebring, em 1961; e do Rali de Monte Carlo, em 1964. Em 2001, Denise McCluggage foi a primeira jornalista a receber a honra de entrar para o Hall da Fama Automotivo, que reconhece pessoas que contribuíram para a história do setor.

Quando foi entrevistada pelo Automotive Hall of Fame, Denise contou que tinha que entrevistar pilotos através das cercas de arame, porque eles não permitiam que mulheres entrassem no pit, na garagem, ou na área de imprensa da Indy. "Me falaram que as pessoas não iriam aceitar notícias escritas por uma mulher", explicou.

## SHIRLEY MULDOWNEY

Foi a competição Top Fuel da NHRA, nos Estados Unidos, que premiou a pilota Shirley Muldowney não só como campeã, mas como tricampeã. Tudo começou em 1977, quando Shirley ganhou sua primeira prova na categoria Top Fuel, uma das categorias

de drag race, em que o piloto pode alcançar até 539 km/h, em uma distância de 305 metros. Este feito foi tão importante, que Shirley recebeu o reconhecimento oficial da Câmara dos Representantes norte-americana.

Já em 1980, Shirley se tornou a primeira pessoa do

mundo a conquistar o título duas vezes. E como se não bastasse, em 1982, a piloto levou o troféu pela terceira vez. Suas vitórias a fizeram ficar na quinta posição entre os 50 melhores pilotos da lista oficial da federação dos Estados Unidos, e hoje ela é considerada uma lenda das pistas.



**DENISE** McCluggage foi uma das fundadoras do jornal - e hoje, site — AutoWeek e como piloto foi campeã das 12 Horas de Sebring em 1961 e do Rali de Monte Carlo em 1964

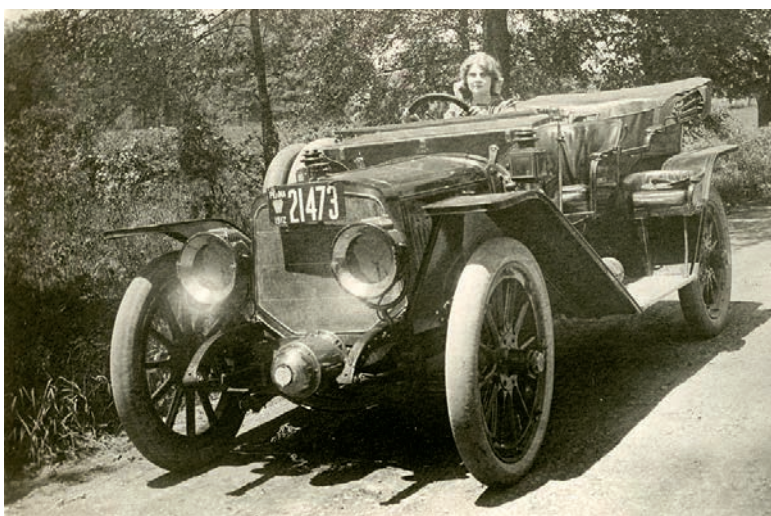

**FLORENCE** Lawrence influenciou na segurança dos motoristas ao inventar as setas de direção e a luz de freio

## Ação Entre Amigos

Unindo forças em prol de vidas!



O Complexo Hospitalar Uopecan é referência no diagnóstico e tratamento contra o câncer, oferecendo quimioterapia e um dos mais modernos centros de radioterapia do país. Além de ser credenciado a realizar o transplante de fígado e medula óssea. Somente no ano passado, foram realizados 392.587 atendimentos em Cascavel e Umuarama! Sua contribuição é muito importante para mantermos a qualidade nos atendimentos oferecidos, possibilitando que os pacientes recebam um tratamento moderno, com mais chances de cura e conforto.

Adquira o cupom no valor de R\$250,00



www.uopecan.org.br

CASCVEL  
(45) 2101-7022 | (45) 99498-4148 (WhatsApp)  
UMUARAMA  
(44) 2031-0743 | (44) 99116-7662 (WhatsApp).



Sorteio 06/12/2023  
pelo ingresso da Loteria Federal!

Imagens meramente ilustrativas



# Encaminhada a pavimentação de mais duas estradas rurais

Nos últimos dois dias o prefeito Pimentel e equipes das secretarias de Fazenda e de Obras reuniram proprietários rurais das estradas Jurupoca e Pavão para discutir a pavimentação asfáltica dessas importantes vias de escoamento da produção agropecuária de Umuarama. Os processos estão bem adiantados, porém faltam acertar alguns detalhes para que os projetos tenham andamento.

Nos dois casos o investimento será realizado em conjunto, conforme as diretrizes do Programa de Melhoria da Infraestrutura e Saneamento Rural, que é regido por lei. “O

município busca recursos federais, por meio de emendas parlamentares, aplica uma parte em recursos próprios e conta com a adesão dos proprietários para a contrapartida, conforme a ‘testada’ de cada imóvel rural”, explicou Pimentel.

Na estrada Jurupoca o município deve investir em torno de R\$ 3 milhões para a pavimentação de 3.300 metros de extensão. “Nesta obra o município vai licitar a aquisição do material e executar o serviço com mão de obra e equipamentos próprios”, informou o diretor de Obras da Prefeitura, engenheiro Renato Caobianco.

Já a Estrada Pavão foi dividida em duas etapas. “Como recebemos emendas parlamentares distintas para esta obra, precisamos realizar duas licitações, cada uma para um trecho da via rural. Uma delas já tem o vencedor (construtora Sotram) e a outra está em fase de recurso, devendo ser definida nos próximos dias”, explicou a secretária da Fazenda, Gislaíne Alves Vieira de Marins.

O investimento será de pouco mais de R\$ 3,5 milhões, sendo cerca de R\$ 1,8 milhão em recursos federais e o restante dividido entre o

município e os produtores rurais, para a pavimentação de 3,5 quilômetros. “A Prefeitura pode aplicar até R\$ 1,1 milhão nesta obra, cabendo aos donos de terras que serão beneficiados pelo asfalto o rateio do valor restante, que poderá ser pago em até 12 vezes sem juros ou até 60 parcelas com correção monetária anual”, acrescentou a secretária da Fazenda.

O próximo passo é formalizar a adesão dos proprietários rurais da estrada, que devem procurar o setor de IPTU da Prefeitura portando documentos pessoais, cópia da matrícula do imóvel rural e comprovante de residência. A pista terá seis metros de largura, faixas de grama laterais e lombadas para direcionamento das águas pluviais às caixas de contenção laterais.

## Canelinha

Ainda dentro do Programa de Melhoria da Infraestrutura e Saneamento Rural, a Prefeitura de Umuarama inicia nos próximos dias a pavimentação da Estrada Canelinha, no Jardim São Cristóvão.



A comissão organizadora da Expo-Umuarama estabeleceu um sistema de arrecadação de doações de alimentos não perecíveis, que são distribuídos a entidades beneficentes da cidade. E este ano todo o trabalho será coordenado pelo Provopar, reativado pela administração municipal. O presidente da SRU, Milton Gaiari, conta que no ano passado foram doadas mais de 10 toneladas de alimentos às entidades beneficentes previamente cadastradas e que este ano a expectativa é de que essa marca seja superada. “Funciona da seguinte maneira: nos dias em que há shows com cobrança de ingresso, nós indicamos que cada visitante traga um quilo de alimento para doação. Quem não trouxer o alimento, ou esquecer ou mesmo se preferir não levar, tem a oportunidade de comprar o vale-social, que custa R\$ 5. Esse valor é integralmente doado para as instituições de caridade ligadas ao Provopar”, explica.

### SÚMULA REQUERIMENTO DE LICENÇA PRÉVIA

J SANT ANA DO PRADO MARMORARIA inscrito no CNPJ nº 17.661.848/0001-64, torna público que irá **requerer** do IAT, a Licença Prévia – LP para Beneficiamento de Minerais não Metálicos a ser instalada na **Estrada Perimetral, Lote 384, Zona Rural**, no Município de Perola -Paraná.

### EXTRAVIO DE ALVARÁ

**Marcos Antonio dos Santos Verteiro, inscrita sob nº CPF: 9.9877-5508**, estabelecido na Marialva, 5806, - Zona II, CEP 87.502-100, na cidade de Umuarama, Estado do Paraná, **comunica para devidos fins o extravio de seu alvará nº 35317/2016**. Com esta publicação o mesmo torna-se sem valor legal e comercial.

### EXTRAVIO DE ALVARÁ

**Umupet Industria e Com. de Equipamentos P/ Pet Shop LTDA, inscrita sob nº CNPJ: 11.636.395/0001-30**, estabelecido na Rua Águia, 2408 – conjunto Habitacional Patrimônio, CEP 87.505.350, na cidade de Umuarama, Estado do Paraná, **comunica para devidos fins o extravio de seu alvará nº 28750/2010**. Com esta publicação o mesmo torna-se sem valor legal e comercial.

# SEMINOVOS



## COM GARANTIA DE QUALIDADE

CARROS	ANO	COR	OPCIONAIS	VALOR
BOLT PREMIER 100% ELETRICO	20/20	PRETO	COMPLETO, AUT, COURO, ELETRICO	R\$ 219.900,00
CRUZE 1.4 TURBO LT	17/18	BRANCO	COMPLETO, AUT, COURO	R\$ 93.900,00
CRUZE 1.4 TURBO PREMIER	22/23	PRATA	COMPLETO, AUT, COURO	R\$ 144.900,00
EQUINOX 2.0 TURBO PREMIER	18/19	PRETO	COMPLETO, AUT, COURO, TS	R\$ 145.900,00
EQUINOX 2.0 TURBO PREMIER	18/19	CINZA	COMPLETO, AUT, COURO, TS	R\$ 164.900,00
HR-V EXL CVT	17/18	VERMELHO	COMPLETO, AUT, COURO	R\$ 99.900,00
M.BENZ C180	16/17	CINZA	COMPLETO, AUT, COURO	R\$ 144.900,00
ONIX 1.0 LT	20/21	BRANCO	COMPLETO	R\$ 69.900,00
ONIX 1.0 LT	20/21	BRANCO	COMPLETO	R\$ 69.900,00
ONIX 1.0 LT	20/21	BRANCO	COMPLETO	R\$ 72.900,00
ONIX PLUS 1.0 TURBO MT LTZ	19/20	BRANCO	COMPLETO	R\$ 79.900,00
S10 2.8 LT 4X4	19/20	BRANCO	COMPLETO, AUT	R\$ 179.900,00
S10 2.8 LT 4X4	20/21	BRANCO	COMPLETO, AUT	R\$ 199.900,00
S10 2.8 LTZ 4X4	20/21	PRATA	COMPLETO, AUT, COURO	R\$ 219.900,00
S10 2.8 LTZ 4X4	20/21	PRATA	COMPLETO, AUT, COURO	R\$ 219.900,00
S10 2.8 HIGH COUNTRY 4X4	19/20	BRANCO	COMPLETO, AUT, COURO	R\$ 209.900,00
S10 2.8 Z71 4X4	21/22	BRANCO	COMPLETO, AUT, COURO	R\$ 239.900,00
STRADA CD 1.3 FREEDOM	20/21	BRANCO	COMPLETO	R\$ 96.900,00
TRACKER 1.4 TURBO PREMIER	18/19	BRANCO	COMPLETO, AUT, COURO, TS	R\$ 99.900,00
TRACKER 1.0 TURBO LTZ	21/22	CINZA	COMPLETO, AUT	R\$ 119.900,00
TRAILBLAZER 2.8 PREMIER DIESEL	21/22	PRETO	COMPLETO, AUT, COURO, 7 LUGARES	R\$ 320.900,00
TRAILBLAZER 2.8 PREMIER DIESEL	21/22	BRANCO	COMPLETO, AUT, COURO, 7 LUGARES	R\$ 309.900,00

### APROVEITE!!!

S10 SEMINOVAS – 2017 A 2022

50% de entrada em 36 X com TAXA ESPECIAL de 0,99%

## COMPRAMOS SEU SEMINOVO

CONFIRA MAIS OFERTAS EM NOSSO SITE:  
[WWW.UVEL.COM.BR](http://WWW.UVEL.COM.BR)





# Zélia Casoni

(44) 99966-1716 zeliacasoni@gmail.com

*"A mulher e o homem da nossa vida é quem está à mão e nos faz feliz. Tornei-me mulher porque me tornei independente, antes de tudo. Não sou de frescura e muito menos de compulsões consumistas." Martha Medeiros*



## TEMPORADA

### BISPOS

Bispos do Paraná se reunirão em Assembleia na diocese de Umuarama. Neste ano, a primeira assembleia dos bispos do Paraná será sediada pela diocese de Umuarama entre os dias 12 e 14 de março, todos os arcebispos e bispos do Paraná estarão reunidos no Centro Diocesano de Formação, na cidade de Umuarama, em momentos de oração, fraternidade, partilha e discernimento sobre a caminhada pastoral da Igreja no Paraná. A assembleia reunirá todos os Arcebispos e Bispos das 18 arquidioceses do Regional Sul 2 da CNBB e da metrópolia e eparquia ucranianas, com sede no Paraná. Participam também o secretário executivo da CNBB Sul 2, padre Valdecir Badzinski, e o presidente da Comissão Regional de Presbíteros do Paraná, padre Emerson Lipinski.

\*\*\*

A abertura se dará com uma missa na Catedral Divino Espírito Santo, que será presidida pelo arcebispo de Londrina e presidente da CNBB Sul 2, dom Geremias Steinmetz, ladeado pelo arcebispo de Curitiba e vice-presidente da CNBB Sul 2, dom José Antônio Peruzzo e pelo bispo de Umuarama, dom João Mamede Filho.



### ZOOM

**ELIANE SACONI**, belíssima, aqui neste espaço zoom a homenagem para todas nós Mulheres, neste 8 de março.



### ABERTURA

A abertura da Expo Umuarama 2023 acontecerá amanhã (9), às 20h, em solenidade para autoridades, diretores e convidados. A entrada no parque, no entanto, será gratuita para os visitantes, que poderão conferir as novidades espalhadas pela área de quase 240 mil metros quadrados. No clique: Milton Gaiari, presidente SRU.



### CONVITE

O secretário de Estado da Comunicação, Cleber Mata, convida os proprietários e representantes de veículos de comunicação de Umuarama e região para participarem de um encontro de apresentação e discussão sobre os rumos da comunicação do Governo do Paraná e o relacionamento com a imprensa. Data: Terça-feira, dia 14 de março, às 10h, no Campus III da Unipar em Umuarama - Avenida Tiradentes, 3240 - Jardim Paraíso - Bloco de Direito.

### LEILÕES

Mais de 5.000 mil animais de renomados criatórios e genética comprovada estarão disponíveis nos leilões de raças. A agenda é a seguinte: sábado (11/3), 18h, 2o Leilão Preto no Branco, de touros; domingo (12/3), 18h, Leilão do Criador, gado de corte; quinta (16/3), 19h, 7o Leilão Jovens Ruralistas; sábado (18/3), 18h, Leilão Reprodutores Nelores P0; domingo (19/3), 18h, Leilão de gado de corte especial.

### SHOWS E RODEIO

A grade de shows, considerada a maior da história do evento, será aberta na sexta-feira (10), com Henrique e Juliano. No sábado (11) tem dobradinha com Clayton e Romário mais Guilherme e Benuto mais DJ Math, o Gigante do Funk. Ainda estão programadas as apresentações de Bruno e Marrone mais Hugo e Guilherme (sexta, 17) e Jorge e Matheus (sábado, 18). A edição deste ano traz seis dias de entrada gratuita. Além desta quinta, os visitantes terão portões abertos no domingo (12), com apresentação de motocross do campeão Joaquina (18h30), e de segunda (13) a quinta (16), com rodeio.



**64** anos  
Nossa Gratidão a Você