



ASSESSORIA/SECOM



Vigilância Sanitária apreende produtos vencidos em estabelecimento na cidade

Em fiscalização de rotina, uma equipe da Vigilância Sanitária flagrou um estoque de produtos vencidos em um estabelecimento do ramo alimentício que comercializa pratos de comida e lanches. Todos os itens foram apreendidos e o proprietário do comércio foi multado. Os alimentos foram descartados no aterro sanitário municipal. A Vigilância Sanitária realiza esse trabalho de forma

rotineira e, por vezes, os fiscais encontram alimentos com a data de validade já expirada. O objetivo é garantir que a população tenha sempre mercadorias de qualidade à disposição. Caso o consumidor constate qualquer irregularidade, produtos vencidos, alimentos estragados ou com qualidade duvidosa, deve denunciar direto à Ouvidoria da Secretaria Saúde, pelo telefone 160. **8**

Consumo nos lares brasileiros aumentou 1,44% no bimestre

2

MPs de Lula voltarão a passar pela comissão mista

3



ALEX MIRANDA

Mudanças no IPVA

Quem deve pagar o IPVA de um carro que foi vendido? O antigo ou o novo proprietário? Parece óbvio que a dívida seja do comprador. Mas, contrariando o senso comum, quem adquire um veículo usado depois de 1º de janeiro só deve o imposto a partir do ano seguinte. O problema é que a redação de um parágrafo incluído na legislação dá margem a cobranças que atingem os dois lados, de forma solidária. Deputados estaduais estão tentando resolver a situação com um projeto que já está em trâmite na Assembleia. **6**

ASSISTA:

De segunda a sexta das 11:30 as 13:15

PROGRAMA DO TATU

REDETV MAIS

(44)3622-2907
(44)9.8411-0666
@programadotatu
@ProgramadoTatu
@TV Caiuá

Manejo da APA

Estruturada sobre o tema 'Visão das comunidades e proposta de zoneamento ecológico-econômico da APA do Rio Piava', o Conselho do Meio Ambiente realiza, dia 27, audiência pública para discutir a revisão do Plano de Manejo. O evento tem a coordenação da Secretaria Municipal de Meio Ambiente.

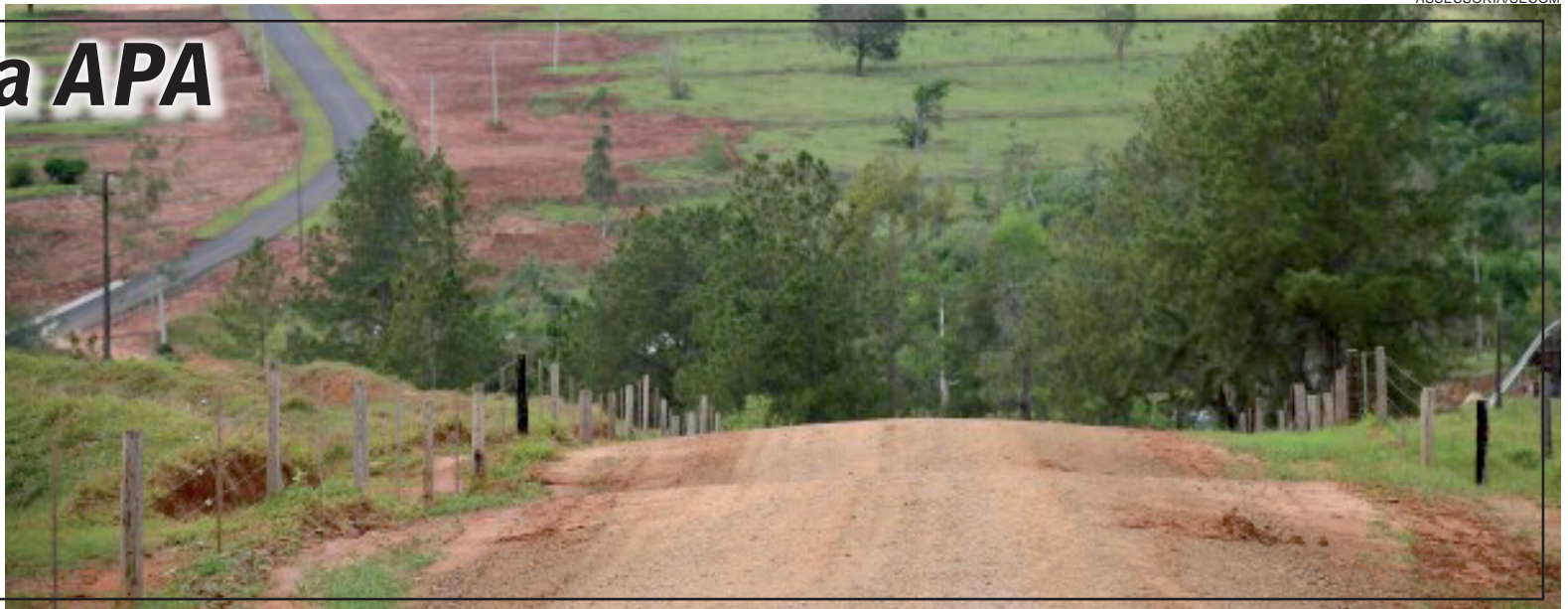

ASSESSORIA/SECOM

Consumo nos lares brasileiros aumentou 1,44% no bimestre

O consumo nos lares brasileiros, medido pela Associação Brasileira de Supermercados (Abrás), encerrou o primeiro bimestre em alta de 1,44%. Na comparação ante janeiro, houve recuo de 2%, atribuído ao menor número de dias em fevereiro. Na comparação com fevereiro de 2022, houve alta de 0,95%. O resultado contempla os formatos de loja atacarejo, supermercado convencional, loja de vizinhança, hipermercado, minimercado

Lucro da CEF

A Caixa registrou um lucro líquido de R\$ 9,2 bilhões em 2022, lucro líquido contábil de R\$ 9,8 bilhões e patrimônio líquido de R\$ 122,6 bilhões, o que representa um aumento de 9,9% em 12 meses, de acordo com balanço divulgado ontem (23). O saldo na carteira de crédito total foi R\$ 1 trilhão, com crescimento de 16,7% sobre 2021, com saldo de R\$ 637,9 bilhões na carteira de crédito imobiliário (+13,6%). Foram registrados R\$ 509,8 bilhões em originação de crédito total, com crescimento de 16,6% em relação a 2021; R\$ 161,7 bilhões em contratações de crédito imobiliário, representando crescimento de 15% sobre 2021; R\$ 91,2 bilhões em contratações de crédito imobiliário linha de crédito do Sistema Brasileiro de Poupança e Emprestimo (SBPE), com crescimento de 10,1% em comparação a 2021; R\$ 70,5 bilhões em contratações de crédito imobiliário FGTS, representando crescimento de 22,2% em comparação a 2021.

e e-commerce. Todos os indicadores são deflacionados pelo Índice Nacional de Preços ao Consumidor Amplo (IPCA), medido pelo Instituto Brasileiro de Geografia e Estatística (IBGE).

Segundo a Abrás, durante o primeiro bimestre do ano os recursos do reajuste do salário mínimo, a manutenção do valor de R\$ 600 do programa de transferência de renda, bem como dos números de beneficiários; o pagamento do auxílio gás (fevereiro) e a menor pressão inflacionária nos preços dos alimentos contribuíram para um consumo positivo, mas moderado.

A entidade estima que o que deve sustentar o consumo nos lares no primeiro trimestre, é o reajuste do salário mínimo em 7,42% para mais de 60 milhões de pessoas; a manutenção do

pagamento de R\$ 600 do Bolsa Família, o auxílio gás no valor de 100% da média nacional do botijão de gás de cozinha de 13 quilos pago em fevereiro; o resgate do PIS/Pasep (de fevereiro a dezembro) e o pagamento, a partir de 20 de março, de R\$ 150 por criança de até 6 anos para as famílias inscritas nos programas de transferência de renda.

“Outros recursos anunciados ou em análise pelo governo federal tendem a ser direcionados para o consumo de alimentos, como a revisão e ampliação das bolsas da área da educação, o reajuste dos servidores civis do Poder Executivo e o novo reajuste do salário mínimo a partir de 1º de maio. Para 2023, deve haver, inicialmente, um crescimento de 2,5% do consumo nos lares”, disse a Abrás.

Cesta básica

De acordo com os dados da Abrás, o valor da cesta de 35 produtos de largo consumo (alimentos, bebidas, carnes, produtos de limpeza, itens de higiene e beleza) registrou queda de 0,39% em fevereiro. Com essa variação, o preço na média nacional passou de R\$ 754,98 em janeiro para R\$ 752,04 em fevereiro. No acumulado do ano, a cesta nacional tem recuo de 0,31%.

Recuos

No bimestre, os recuos são mais expressivos para cebola (31,82%) e tomate (6,30%), cortes de carne traseiro (1,14%) e dianteiro (3,33%) e frango congelado (1,71%). Entre as altas aparecem o leite longa vida (4,31%), queijos prato e muçarela (1,75%), ovos (2,55%), sabão em pó (2,55%), desinfetante (1,68%), detergente líquido para louças (1,22%), água sanitária (1,14%), sabonete (1,53%), creme dental (1,20%), papel higiênico (0,55%) e xampu (0,50%).

Loterias

Megasena concurso: 2576
29 32 33 35 38 43

Quina concurso: 6106
21 33 49 55 80

Federal concurso: 5748

1º prêmio	85.850
2º prêmio	51.807
3º prêmio	24.919
4º prêmio	46.980
5º prêmio	97.922

Dia de Sorte concurso: 734
07 09 11 19 21 24 30
MÊS DA SORTE: ABRIL

Lotofácil concurso: 2769
01 02 03 05 07 08 10 11
12 16 17 18 21 24 25

Dupla sena concurso: 2496

1º sorteio 02 03 19 27 29 30
2º sorteio 02 14 21 22 30 46

Lotomania concurso: 2445
04 18 19 23 24 30 33 42 43 46
52 53 55 63 65 71 80 82 89 93

Timemania concurso: 1913
03 22 32 46 62 67 70
TIME DO SAMPAIO CORRÊA-MA

Super Sete concurso: 373
COLUMNAS
1 2 3 4 5 6 7
06 02 06 01 06 02 03

PREVISÃO DO TEMPO

Umuarama

Sexta
↑ 32 ↓ 20
Muitas nuvens

Sábado
↑ 31 ↓ 21
Sol

Curitiba

Sexta
↑ 27 ↓ 18
Sol

Sábado
↑ 26 ↓ 18
Sol

Fases da lua

○ Nova 21/03 - 14h26
☾ Crescente 28/03 - 23h33
● Cheia 06/04 - 01h37
☾ Minguante 13/04 - 06h12

INDICADORES ECONÔMICOS

DÓLAR		23/03	
% dia	compra	venda	% mês
COMERCIAL	+1,0%	5,2890	5,2900 +1,2%
PTAX (BC)	0,0%	5,2626	5,2632 +1,1%
PARALELO	+0,7%	5,1900	5,5900 +0,5%
TURISMO	+0,7%	5,1900	5,5700 +0,5%
EURO	+0,9%	5,7289	5,7316 +3,8%

US\$ 1 É IGUAL A:		MOEDAS X REAL	
lenc	131,01	lenc	R\$ 0,0402
Libra est.	0,81	Libra est.	R\$ 6,49
Euro	0,92	Peso arg.	R\$ 0,026
Peso arg.	205,80	R\$1:	1.357,77 guaranis

BOVESPA		23/03	
IBOVESPA:	-2,29%	97.926 pontos	
Ações	%	R\$	
Petrobras PN	-2,79%	22,68	
Vale ON	-3,21%	79,06	
Bradesco PN	-3,76%	12,53	
Magazine Luiza ON	-13,09%	3,12	
Gol PN	-9,77%	6,00	
BRF ON	-9,61%	5,55	

ÍNDICES DE INFLAÇÃO				
Índice em %	JAN	FEV	ano	12m
IPCA (IBGE)	0,53	0,84	1,37	5,70
IGP-M (FGV)	0,21	-0,06	0,15	1,86
IGP-DI (FGV)	0,06	0,04	0,09	1,53

TABELA DO IR			
BASE (R\$)	Aliq. %	deduzir	
Até 1.903,98	-	-	
De 1.903,99 até 2.826,65	7,5	142,80	
De 2.826,66 até 3.751,05	15	354,80	
De 3.751,06 até 4.664,68	22,5	636,13	
Acima de 4.664,68	27,5	869,36	

Dedução p/dependente: R\$ 189,59; IR 2022: 8ª parcela vence em 30/12, com juros Selic de 7,33%.

SAL. MÍNIMO PR (jan/23 a dez/23)			
I	II	III	IV
R\$ 1731,02	R\$ 1798,60	R\$ 1859,19	R\$ 1999,02

Em reais. *Faixa II: empregados domésticos.

OUTROS INDICADORES			
	JAN	FEV	MAR
TJLP (%)	7,37	7,37	7,37
Sal. mínimo	1.302,00	1.302,00	1.302,00
UPC	23,54	23,54	23,54

PREVIDÊNCIA COMP. JANEIRO	
Autônomo e Facultativo	
Valor mínimo	R\$ 1.302,00 20% R\$ 260,40
Valor máximo	R\$ 7.507,49 20% R\$ 1.501,49

O AUTÔNOMO que prestar serviços só a pessoas físicas e o FACULTATIVO podem contribuir com 11% sobre o salário mínimo. Donas de casa de baixa renda podem recolher sobre 5% do salário mínimo.

MEI - Microempreendedor Individual	
Valor mínimo	R\$ 1.302,00 5% R\$ 65,10
Valor máximo	R\$ 7.507,49 20% R\$ 1.501,49

Segurados Especiais
Recolherão com 1,3% em cima do valor de suas receitas brutas das produções rurais

Assalariado	
Até um salário mínimo (R\$ 1.302,00)	7,5%
De R\$ 1.302,01 a R\$ 2.571,29	9%
De R\$ 2.571,30 a R\$ 3.856,94	12%
De R\$ 3.856,95 a R\$ 7.507,49	14%

MERC. RURAL

PREÇO PRODUTOR (DERAL/SEAB)				
Em 23/03	PR	DIA	30d.	Casc.
SOJA	142,92	-2,0%	-9,9%	141,00
MILHO	70,49	-2,6%	-7,9%	70,00
TRIGO	85,13	-1,0%	-5,0%	85,00
BOI GORDO	276,95	0,1%	2,4%	273,00
SUINO	6,83	-0,1%	-3,1%	-

Soja, milho e trigo sc 60kg, boi gordo arroba e frango kg

BOLSA DE CHICAGO				
Em 23/03	CONT.	FECH.	DIA	30d.
SOJA	mai/23	1.419,50	-29,00	-7,1%
FARELO	mai/23	438,30	-13,30	-8,3%
MILHO	mai/23	631,75	-1,75	-4,2%
TRIGO	mai/23	662,00	-1,50	-11,8%

Em Pontos. 1 ponto = 1 centavo de dólar/bushel na soja (27,2kg), milho e trigo (25,4kg) e US\$ tonelada curta no farelo (907kg). DIA: variação em pontos

LOTES/ATACADO (AgDOSSIÊ:DINHEIRO)				
Em 23/03	PRAÇA	R\$/sc	SEM	30d.
SOJA	Cascavel	149,00	-6,9%	-11,3%
SOJA	Paranaguá	160,00	-5,3%	-8,0%
MILHO	Cascavel	77,00	-7,2%	-8,3%

Medidas Provisórias de Lula voltam a passar pela comissão mista

Após uma queda de braço que se arrasta há mais de 50 dias entre senadores e o presidente da Câmara dos Deputados, Arthur Lira (PP-AL), o presidente do Senado, Rodrigo Pacheco (PSD-MG), decidiu ontem (23), que a análise de medidas provisórias enviadas por Lula ao Congresso Nacional voltará a seguir o rito previsto pela Constituição Federal.

Desde 2020, para dar agilidade ao trabalho dos parlamentares, que passaram a ter sessões remotas, por causa da pandemia da Covid-19, um ato conjunto das mesas da Câmara e do Senado eliminou a necessidade de análise de MPs em comissões mistas. Assim, as medidas provisórias passaram a ser analisadas diretamente no plenário – primeiro na Câmara, por 90 dias, e depois no Senado, por 30 dias –, permitida emendas. A medida foi justificada, à época, como excepcionalíssima em razão das medidas emergenciais sanitárias impostas pela pandemia.

Com a decisão do presidente do Senado, em respeito a um acordo anterior com o presidente da Câmara, Arthur Lira, as MPs que foram enviadas pelo governo do ex-presidente Jair



DIVULGAÇÃO

APÓS impasse, decisão foi tomada pelo presidente do Senado

Bolsonaro (PL), que ainda serão apreciadas pelo Congresso, seguirão o rito adotado durante a pandemia de votação direta nos plenários. Já as MPs enviadas pelo Lula passarão pelas comissões mistas, que devem

ter imediatamente seus membros indicados pelos líderes de cada Casa. Em cada análise de MP, a presidência e a relatoria dos colegiados volta a ser alternada entre deputados e senadores.

Emergência

A decisão de Pacheco é uma resposta a uma questão de ordem, apresentada à Mesa do Senado, pelo líder da maioria, Renan Calheiros (MDB-AL), pedindo o retorno imediato do funcionamento das comissões mistas com análise prévia das comissões, tal qual era antes da pandemia. Isso porque a tramitação de MPs enviadas pelo governo Lula - entre elas a de reorganização da Esplanada e a de reoneração de combustíveis - estão travadas no Congresso diante da falta de consenso entre as casas legislativas. Apoiado unanimemente pelos líderes da Casa, Renan Calheiros lembrou que a apreciação de MP, sem necessidade de passar por comissão mista, não tem mais sentido, já que foi autorizada por ato do Congresso em 2020, em caráter excepcionalíssimo. “A validade dessa exceção foi confirmada por decisão do ministro Alexandre de Moraes, do STF, apenas durante o estado de calamidade pública”, disse Renan Calheiros. (Mais na Coluna Giro Político)

Presidente da Petrobras diz que pode reduzir preço da gasolina

Um dia após a Petrobras anunciar a redução do preço do diesel, o presidente da companhia, Jean Paul Prates, disse que a estatal pode diminuir o preço da gasolina. “Sempre que a gente puder vender mais barato para o consumidor brasileiro, a gente vai fazê-lo”, afirmou ao ser perguntado se a empresa deve baixar o preço da gasolina este mês. Prates destacou que a empresa adota o Preço de Paridade de Importação (PPI) como uma referência e não como um “dogma”.

“Não aceito o dogma do PPI. Aceito a referência

internacional. Trabalhamos com a referência internacional com o preço de mercado de acordo com o nosso cliente. [A] cliente bom você dá desconto. É a política de empresa”, explicou.

REFERÊNCIA INTERNACIONAL

Acrescentou que o melhor preço para a empresa é o preço próximo da referência internacional. “Não quer dizer que eu tenho que andar exatamente em cima da linha do preço do importador. É bem diferente. Não quer dizer que eu vá me afastar, me isolar e virar uma bolha no mundo. Temos que

seguir a referência internacional. Se lá fora o preço do petróleo diminuiu e reduziu em insumos para refinarias, eu tenho que corresponder para o consumidor final. Mas eu não preciso estar necessariamente amarrado ao preço do importador, que é meu principal concorrente. Paridade de importação não é o preço que a Petrobras deve praticar”.

O presidente da Petrobras ressaltou que a companhia vai investir na infraestrutura para transporte, escoamento e distribuição do gás natural, que ele apontou como entraves para o mercado do gás.

Giro Político

redacao@tribunahoje.jor.br

Armação?

Lula duvida que o plano do Primeiro Comando da Capital (PCC) para sequestrar Sergio Moro seja real. Em coletiva de imprensa em Itaguaí (RJ), ele riu e chamou a questão de “armação” do senador do União Brasil do Paraná. “Eu não vou falar porque eu acho que é mais uma armação do Moro. Mas eu quero ser cauteloso e vou descobrir que aconteceu”, disse Lula, rindo. “É visível que é uma armação do Moro”. O presidente, no entanto, disse que não irá atacar ninguém sem provas.

Isso não o impediu de dobrar a aposta: “Eu acho que é mais uma armação e, se for uma armação, ele vai ficar mais desmascarado ainda e eu não sei o que ele vai fazer da vida se ele continuar mentindo do jeito que está mentindo”. Antes, ele também atacou Roberto Campos Neto.

Preço do sequestro

O sequestro do senador Sergio Moro (União-PR) custaria R\$ R\$ 564 mil, de acordo com uma planilha anexada ao inquérito que investiga os planos do Primeiro Comando da Capital. Um diálogo entre os investigados Aline Maria Paixão e Janeferson Aparecido Mariano Gomes, o Nefo, aponta que o homem pede a Aline que faça um print e guarde “pois são importantes”. Nele continha o descritivo dos gastos para a execução do sequestro de Moro. A imagem mostra uma linguagem cifrada pela organização criada para dificultar a identificação da ação criminosa. “Tokio” seria o codinome para se referir a Moro e “Flamengo”, para sequestro. O print mostra o controle de gastos que indicava a destinação do dinheiro para a execução do plano: R\$ 110 mil para a compra de um fuzil, R\$ 50 mil para o sequestro, R\$ 35 mil para aluguel de carro, R\$ 100 mil para alugueis, R\$ 35 mil para motorista. Os gastos trazem outros valores com códigos cifrados que totalizam os R\$ 564 mil.

Preço do riso

O parlamentar, ex-juiz da Lava Jato, senador Sergio Moro (União-PR), declarou ontem também que caso algo acontece com ele, ou com sua família, a responsabilidade seria do presidente da República. O senador disse ainda durante a tarde da quinta-feira (23) que o presidente Luiz Inácio Lula da Silva “não tem decência” por ter rido das ameaças de morte que o parlamentar e sua família teriam supostamente recebido de integrantes do Primeiro Comando da Capital (PCC). A ação da facção foi alvo de operação realizada na última quarta-feira, (22) pela Polícia Federal. “O senhor não tem decência [...] Gostaria de ouvir, no mínimo, uma retratação. Há quem já tenha me dito que o presidente da República estaria cometendo crime de responsabilidade ou estaria sendo responsável por colocar a minha família em vulnerabilidade. Se acontecer alguma coisa com a minha família a responsabilidade está nas costas deste presidente da República”, declarou o senador paranaense.

Crise das MPs

O presidente da Câmara, Arthur Lira (PP-AL), acusou publicamente o presidente do Senado, Rodrigo Pacheco (PSD-MG), de atrapalhar de forma deliberada a tramitação de 29 Medidas Provisórias de interesse do governo federal. Lira foi além e declarou que o presidente do Senado quer o protagonismo no processo de tramitação das MPs. Pacheco rebateu dizendo que somente pretende “cumprir uma ordem constitucional”. A troca de farpas públicas entre os dois escancara uma crise parlamentar que até então era vista apenas nos bastidores dos salões verde e azul. Lira e Pacheco não chegaram a um acordo sobre o rito de tramitação de MPs.

No grito

Minutos após o Copom anunciar a manutenção da Selic em 13,75% ao ano, a militância do PT retomou o processo de fritura do presidente do BC, Roberto Campos Neto. “Os ataques à instituição, portanto, vão continuar com a mesma virulência. A deputada federal Gleise Hoffmann usou o Twitter para criticar a decisão. ‘Roberto Campos, explica: como empresários podem captar recursos c/ os maiores juros do mundo? Como investir se o dinheiro aplicado rende 8% reais? Você não entendeu seu compromisso c/ o Brasil? Seus juros só beneficiam rentismo e quem não produz. Sua política monetária já foi derrotada’. Para o deputado Alencar Santana, vice-líder do governo na Câmara, o presidente do Banco Central está ‘sabotando deliberadamente a economia e tem o dever moral de pedir demissão’”.

PELO
PARANÁADIPR
Associação dos Jornais
e Portais do Paraná

Tratado de Itaipu

O grupo de trabalho criado após proposta do deputado Marcel Micheletto (PL) vai monitorar as tratativas e negociações da Hidrelétrica Itaipu Binacional relativas às bases financeiras dispostas no Anexo C do Tratado após a quitação do financiamento contraído para construção da usina. O financiamento, pago este ano pela hidrelétrica, foi adquirido na década de 1970. Estima-se que o pagamento da dívida vai acrescentar em torno de US\$ 2 bilhões à receita da hidrelétrica. A frente também vai acompanhar o impacto financeiro nos 15 municípios lindeiros e os reflexos das tarifas para a população paranaense.

Tecnologia 5G

Oito municípios do Paraná receberão a instalação de infraestrutura para o 5G. A decisão – que começa a valer a partir de segunda-feira (27) – possibilita que as operadoras possam solicitar a implantação da infraestrutura da quinta geração de redes móveis nestas localidades. Veja quais os municípios do Paraná estão aptos a receber a tecnologia: Cascavel, Guarapuava, Marialva, Marilândia do Sul, Maringá, Matinhos, Ponta Grossa, Telêmaco Borba.

Agenda

O governador Ratinho Junior estará em Londrina na hoje (24). Vai participar da inauguração da nova central do SAMU que foi construída na Avenida Dez de Dezembro, ao lado do Terminal Rodoviário. Também anunciará o início das obras do viaduto da PUC, na BR 369 e casas populares.

Capital sustentável

Curitiba foi reconhecida como capital dos Objetivos de Desenvolvimento Sustentável da Organização das Nações Unidas (ONU). A proposta é da deputada Maria Victoria (PP), que concede à cidade o título à capital paranaense. Segundo a parlamentar, a iniciativa vem em reconhecimento ao fato de Curitiba ter sido a capital mais bem avaliada nos Índices de Desenvolvimento Sustentável das Cidades (IDSC-BR) da Organização das Nações Unidas.

Aniversariante

A capital paranaense Curitiba completa 330 anos no dia 29 de março. Curitiba é a 6.ª cidade no ranking nacional de participação criativa no mercado de trabalho, de acordo com estudos da Federação das Indústrias do Rio de Janeiro (Firjan). A cidade é também uma das 03 regiões que mais

têm recebido imigrantes de alta escolaridade, segundo dados do livro Brasil em Desenvolvimento do Ipea. A capital do Paraná tem o menor índice de analfabetismo entre as capitais brasileiras. Um dos apelidos de Curitiba é “Cidade Sorriso”. Curitiba ainda é a capital mais fria do Brasil.

Concurso público

O edital para a realização de concurso público para professores da Rede Estadual de Ensino foi publicado nesta quinta-feira (23). O concurso será realizado pelo Instituto Brasileiro de Formação e Capacitação (IBFC). O concurso público (Edital nº 11/2023) ofertará inicialmente 1.256 vagas para professores, sendo 1.109 para docência da Matriz Curricular e 147 vagas para professor-pedagogo. As inscrições acontecem de 10 de abril até às 23 horas do dia 09 de maio, no site <https://www.ibfc.org.br>.

Presidir a comissão

O deputado Aliel Machado (PV-PR) foi eleito presidente da Comissão de Defesa dos Direitos da Pessoa Idosa da Câmara dos Deputados. Ele substituirá o ex-deputado Denis Bezerra (CE). No atual cenário de maior expectativa de vida populacional, Machado disse que os principais desafios do colegiado estão nas áreas de atendimento à saúde, empregabilidade e direito previdenciário.

Travessia mais cara

A Agepar homologou o reajuste anual da travessia da Ilha do Mel, com embarque e desembarque em Pontal do Sul, no município de Pontal do Paraná. A tarifa das embarcações que realizam o transporte regular passa a ser de R\$ 44,77. Já no caso dos táxis náuticos, o valor será de R\$ 69,07.

Da Redação ADI-PR Curitiba
Coluna publicada simultaneamente em 22 jornais e portais associados. Saiba mais em www.adipr.com.br

Comitê das Bacias do Piraponema se reúne para conter erosões

O Comitê das Bacias do Rio Pirapó/Parapanema 3 e 4 (CBH Piraponema) se reuniu ontem (quinta-feira, 23), para debater a respeito da gestão dos recursos hídricos na Região Noroeste do Paraná. Será a 39ª Reunião Ordinária do grupo e o primeiro encontro de 2023.

A plenária acontecerá em ambiente virtual, pela plataforma o Zoom, para os representantes do comitê, mas com transmissão simultânea pelo canal do YouTube Comotês de Bacias Hidrográficas do Paraná para o público em geral. O objetivo é garantir transparência nas decisões acerca da utilização adequada das águas.

A pauta principal é a atualização do regimento interno que está sendo realizada pela Câmara de Técnica dos Instrumentos de Gestão do comitê. Haverá ainda uma apresentação do Instituto Água e Terra (IAT) sobre as causas e os trabalhos mitigatórios



REGIÃO Noroeste vai debater políticas públicas referentes ao uso dos recursos hídricos e erosão nas cidades que formam as Bacias do Rio Pirapó/Parapanema

em andamento para conter as erosões em diferentes cidades da região.

Os comitês são responsáveis pela gestão das políticas públicas referentes aos usos dos recursos hídricos, a fim de garantir água em quantidade e qualidade para a população, além de preservar seu entorno e a biodiversidade.

O IAT é o órgão executivo gestor do Sistema Estadual de Recursos Hídricos e desempenha o papel de agência de água dentro dos comitês, fornecendo apoio técnico e financeiro, além de atuar na secretaria executiva deles. O Comitê Parapanema é formado por representantes do Estado, de prefeituras municipais e sociedade civil.

Pacote de obras nas rodovias do PR é apresentado ao Rio de Janeiro

O Departamento de Estradas de Rodagem do Paraná (DER/PR) recebeu a segunda comitiva deste ano de outro estado, interessado em conhecer as obras em andamento e programas desenvolvidos nas rodovias paranaenses. Desta vez foram dirigentes do DER do Rio Janeiro.

A comitiva, formada pelo vice-presidente Gladstone Felippo Santana, e os diretores de obras Gleice Amorim e Newton Moreira Junior, foi recebida pelo diretor-geral do DER/PR, Alexandre Castro Fernandes; o diretor de operações Rui Assad e técnicos.

Os visitantes conheceram as obras de destaque no Paraná, incluindo a primeira restauração em pavimento rígido de concreto pela técnica “whitetopping”, que aproveita o pavimento asfáltico existente como base. O trecho da PRC-280

entre Palmas e a BR-153, na região Sudoeste, foi o primeiro a receber a melhoria, já estando finalizado. O DER/

PR agora prepara a publicação de edital contemplando o trecho seguinte da rodovia, entre Palmas e Pato Branco.

Obras de Arte

Também foram apresentados o novo programa de conservação de Obras de Arte Especiais (OAE) do DER/PR, pelo qual são realizadas obras de reforma e manutenção em 195 pontes, viadutos, trincheiras, passarelas e estruturas similares em todas as regiões do Paraná; o novo sistema de gerenciamento da malha (SGP), visando uma nova concepção de modelos de manutenção de rodovias, e os serviços de operação de tráfego rodoviário nas rodovias federais e estaduais do antigo Anel de Integração. Esta última iniciativa inclui a disponibilização de guinchos mecânicos leves e pesados, gratuitamente, sendo acionados pelo telefone 0800-400-0404.

Proseg

O Programa de Segurança Viária das Rodovias Estaduais (Proseg Paraná) do DER/PR foi outro destaque durante a visita. Se trata da maior iniciativa voltada exclusivamente para a segurança viária em todo o Brasil, com investimento de R\$ 412 milhões para reforçar a sinalização horizontal e sinalização vertical e implantar novos dispositivos de segurança.

Objetivos

As ações abrangem 9.965,43 quilômetros de rodovias paranaenses, visando a prevenção de acidentes, a redução da gravidade das ocorrências, e preservando vidas. Por meio do programa estão sendo implantados dispositivos inéditos nas rodovias estaduais, proporcionando mais segurança ao usuário.

Colheita de feijão da primeira safra termina com boa qualidade

A colheita da primeira safra de feijão no Paraná terminou nesta última semana. Mesmo com redução da produtividade, devido às condições climáticas, o feijão colhido é de excelente qualidade. As informações estão no Boletim de Conjuntura Agropecuária, do Departamento de Economia Rural (Deral), da Secretaria da Agricultura e do Abastecimento (Seab), referente à semana de 17 a 23 de março.

A primeira safra 2022/23 rendeu 193 mil toneladas de feijão cultivados em 115 mil hectares. O volume é praticamente o mesmo alcançado em 2022, quando foram 195 mil toneladas. A perda deve-se, segundo os técnicos de campo, às condições climáticas, que prejudicaram ambos os ciclos. A área teve redução um pouco mais expressiva, visto que no ano passado a primeira safra estendeu-se por 139 mil hectares.

O preço do feijão subiu nesta última semana em relação ao praticado na anterior. No caso do feijão cores, o reajuste foi de 4%, com valor de R\$ 407,00 por saca de 60 quilos. Já o feijão preto foi comercializado a R\$ 261,00 a saca, o que representou aumento de 2,6%. Das 193 toneladas colhidas, cerca de



GILSON ABREU/AEN

A primeira safra 2022/23 rendeu 193 mil toneladas de feijão cultivados em 115 mil hectares

71% já estão vendidos.

MILHO E SOJA

O plantio da segunda safra de milho segue atrasado no Paraná. O percentual chegou a 77% da área estimada. Em condições climáticas normais, o volume deveria ter superado 90%. Em relação à primeira safra, a colheita atingiu 54%, também em ritmo mais lento

comparada às últimas safras.

Da mesma forma, a colheita da soja segue atrasada, com 60% da área colhida até esta semana. Nas últimas safras estaria superando 70% neste período. Quanto à exportação, nos dois primeiros meses do ano foram vendidas 799 mil toneladas do complexo soja, enquanto o milho somou 811 mil toneladas.

Trigo e Frutas

O Paraná importou 74,7 mil toneladas de trigo e exportou 75,4 mil toneladas no primeiro bimestre de 2023. O volume de vendas é o maior para o período desde 2016. De acordo com o documento preparado pelo Deral, a qualidade do trigo paranaense tem chamado a atenção com direcionamento maior para o mercado externo. As importações de frutas pelo Brasil, em 2022, foram de 505 mil toneladas, com custo de US\$ 719,1 milhões. Nozes e castanhas, maçãs, peras, uvas e kiwis, provenientes de Argentina, Chile, Uruguai, Turquia e Itália, representaram 65,4% dos valores das 25 frutas importadas pelo País, e 72,4% em volume. Os dados analisados no boletim agropecuário são da Estatísticas de Comércio Exterior do Agronegócio Brasileiro/Agrostat, do Ministério da Agricultura e Pecuária.

Projeto de Newton Soares garante enfermeiros nas escolas

O vereador Newton Soares é autor do Projeto de Lei Ordinária aprovado em plenário na Câmara e se transformou em lei após a sanção do prefeito Hermes Pimentel. A proposta autoriza o chefe do Poder Executivo a efetivar ações para garantir que as unidades da rede pública municipal de CMEI's e escolas de educação infantil, tenham a sua disposição um profissional da área de enfermagem, como forma de prestar serviços no atendimento a alunos, professores e demais colaboradores. "O enfermeiro estará pronto para prestar os primeiros

socorros e, caso necessário, encaminhar o paciente para a rede hospitalar", destaca o vereador.

Além do atendimento emergencial, a presença do profissional da enfermagem nas escolas garante segurança e tranquilidade aos pais de alunos que estão em tratamento médico e precisam ser medicados no período de aula. "O enfermeiro também terá o controle desses remédios, e será responsável por dar o medicamento para a criança na hora certa", enfatiza Soares.

Ainda na área da saúde pública, o vereador destaca

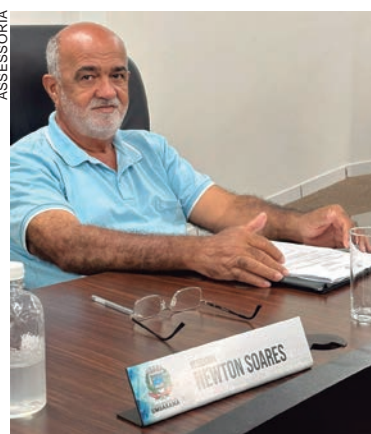

PROPOSTAS do vereador visam melhoria no atendimento à saúde da população

a proposta que obriga que ao menos uma farmácia da cidade siga em plantão 24h, em sistema de revezamento.

coluna
Esplanada
Colaboraram Walmor Parente, Carolina Freitas, Sara Moreira e Izánio Façanha (charge)
Twitter @colunaesplanada

Raio-x da violência

Um balanço nacional da Segurança Pública em 2022, feito pela Coluna: o Brasil registrou em ocorrências por tipo de crime cerca de 52 mil estupros, 197.526 furtos de veículos, 33.602 homicídios dolosos (quando há intenção de matar), 529 lesões corporais seguidas de morte, 216 roubos a instituições financeiras, 10.941 roubos de cargas, 123.141 roubos de veículos, 1.051 roubos seguidos de morte (latrocínio) e 27.850 tentativas de homicídios. Em relação a 2021, houve aumento nas ocorrências de estupro, furto de veículo e lesão corporal seguida de morte. E houve queda nos demais. Os dados são do Ministério da Justiça, e correspondem ao período de janeiro a novembro. Os números do último mês do ano e de 2023 ainda não estão disponíveis.

Na linha

Alexandre Silveira, ministro de Minas e Energia, entregou à Casa Civil um escopo do que já realizou nestes três meses. Entre obras de linhões e novas subestações prometidas, avisou que criou um comitê de gerenciamento de crise energética para apoio ao Operador Nacional do Sistema, e que recuperou 23 torres de linhões atingidas por vândalos. É um pouco do que Lula da Silva vai mostrar no balanço dos 100 dias.

responsabilidade de mobilizar entidades do trade turístico sobre a nova regra que vai obrigar o visto para cidadãos de Austrália, Canadá, Japão e Estados Unidos entrarem no Brasil a partir de 1º de outubro. Há uma preocupação de vários setores de que o turismo no País vai ser prejudicado. Haverá debates com representantes do MTur, Itamaraty, CNC e ABIH.

E agora?

Antes de embarcar para a China na segunda-feira, o presidente Lula da Silva deixou um dever de casa para os ministros que vão ficar: quer um dossiê completo na Casa Civil na 1ª semana de abril, para ler e preparar seu discurso sobre os 100 dias de Governo. Ele quer lotar o Palácio até dia 10 e focar no Novo PAC. O problema é que muitas obras que estão em fase de conclusão ou avançando foram investimentos de...
Jair Bolsonaro.

"Capital social"

A filantropia premiável – modalidade do segmento de capitalização que destina parte de sua arrecadação para instituições filantrópicas – está entre os maiores financiadores de projetos sociais do Brasil. Em 2022, um total de R\$ 1,48 bilhão foi destinado a instituições, crescimento de 12% sobre o ano anterior, de acordo com a Federação Nacional de Capitalização (Fenacap).

Risco no turismo



A Comissão de Relações Exteriores e de Defesa Nacional (CREDN), presidida pelo deputado Paulo Alexandre (PSDB-SP), chamou para si a

Grita dos juros

A redução do teto de juros dos consignados dos aposentados e pensionistas do INSS, de 2,14% para 1,70% /mês, decidida pelo Conselho da Previdência, é encarada internamente pelo Governo como um pontapé para redução geral dos juros da economia, a despeito da gritaria dos bancões que interromperam os créditos. Mesmo que o BC não tenha ainda reduzido a Selic, palacianos acreditam que será questão de tempo.

Projeto determina que IPVA seja cobrado de quem realmente deve

Quem deve pagar o IPVA de um carro que foi vendido? O antigo ou o novo proprietário? Parece óbvio que a dívida seja do comprador. Mas, contrariando o senso comum, quem adquire um veículo usado depois de 1º de janeiro só deve o imposto a partir do ano seguinte. O problema é que a redação de um parágrafo incluído em 2011 na lei nº 14.260/2003 dá margem a cobranças que atingem os dois lados, de forma solidária.

Agora, o projeto de lei 7/2023, apresentado pelo deputado estadual Fabio Oliveira (Podemos), busca resolver a situação. O projeto está na Comissão de Constituição e Justiça da Assembleia Legislativa do Paraná e foi retirado de pauta na semana passada por um pedido de vista do deputado Paulo Gomes (PP). A discussão será retomada na reunião próxima da próxima terça (28). A

CCJ é responsável por analisar a constitucionalidade dos projetos e avaliar se podem seguir em tramitação na Casa.

Para o deputado estadual Tiago Amaral (PSD), presidente da CCJ, essa questão do IPVA é um exemplo de algo que precisa ser corrigido pelo Legislativo: “Nós, deputados, temos a missão de melhorar e atualizar as leis que estão em vigor e que têm efeitos prejudiciais às pessoas”, pondera.

SEGURANÇA PARA QUEM NEGOCIA

O deputado Fabio Oliveira explica que, de fato, o propósito é aprimorar a legislação, em benefício dos cidadãos. “Vamos dar segurança, principalmente, ao empresário do setor. Por enquanto, o IPVA pode ser cobrado tanto do antigo proprietário quanto de quem comprou o veículo. Isso prejudica muito quem trabalha com compra e venda. A

aprovação desse projeto de lei deverá facilitar também a vida do consumidor em geral, de todos os proprietários de veículos. A cobrança chegará para quem tem que ser cobrado”, assegura o autor.

A mudança tem o apoio do presidente da Assovepar (Associação dos Revendedores de Veículos do Paraná), César Lançoni Santos. “Atualmente, a lei dá direito ao Estado de cobrar das duas partes. Judicialmente, está errado e o Estado sempre perde essas ações”, esclarece.

BENEFÍCIOS PARA A POPULAÇÃO

Resolver conflitos sem recorrer a demandas judiciais é outra vantagem do projeto do deputado Fabio Oliveira que o presidente da CCJ, Tiago Amaral, destaca. “Nesse caso do IPVA, queremos evitar que a questão vá parar na Justiça. Portanto, vamos



ALEX MIRANDA

QUEM adquire um veículo usado depois de 1º de janeiro só deve o imposto a partir do ano seguinte

diminuir a sobrecarga em cima do Judiciário e dar mais segurança a quem negocia um

automóvel, o que se traduz em benefícios para toda a população”, analisa.

TECNOLOGIA
QUALIDADE
SEGURANÇA
AGILIDADE

TUDO ISSO EM UM SÓ CARTÃO!

ADQUIRA JÁ O SEU!

Umuarama

DE PERTO,
UMA PLACA DE OBRAS.

DE LONGE,
O MAIOR PROGRAMA DE OBRAS RODOVIÁRIAS DA HISTÓRIA DO PARANÁ.

PRC-280 EM PALMAS: RESTAURAÇÃO EM CONCRETO. + R\$ 107 MILHÕES EM INVESTIMENTOS

GOVERNO DO ESTADO
PARANÁ EM OBRAS

PARANÁ
GOVERNO DO ESTADO
Trabalhando pelo Paraná que a gente quer

pr.gov.br/paranaemobras

HOJE TEM FEIRÃO DE FÁBRICA UVEL CHEVROLET



ONIX



PARCELAS A PARTIR DE

R\$ 990,00

TRACKER



ENTRADA REDUZIDA
E PARCELAS A PARTIR DE

R\$ 1.490,00

TAXA 0,99

S10



BÔNUS DE ATÉ
R\$30.000,00

(na troca do seu usado)

**+ TAXA
ZERO**

Faça contato com nosso atendimento online via Whatsapp.



A ALEGRIA DE SER CHEVROLET

Cianorte
☎ 44 3619-7100

Umuarama
☎ 44 3621-3000

WWW.UVEL.COM.BR

Vigilância Sanitária apreende produtos vencidos em estabelecimento na cidade

Em fiscalização de rotina ontem (quinta-feira, 23), uma equipe do Serviço de Vigilância Sanitária da Secretaria de Saúde flagrou um estoque de produtos vencidos em um estabelecimento do ramo alimentício, que comercializa pratos de comida e lanches. Todos os itens foram apreendidos e o proprietário do comércio foi multado. Os alimentos foram descartados no aterro sanitário municipal.

A Vigilância Sanitária realiza esse trabalho de forma rotineira e por vezes os fiscais encontram alimentos com a data de validade já expirada. “De forma gradativa eles fazem vistorias em todos os estabelecimentos do setor alimentício de Umuarama, checando autorizações, condições gerais de funcionamento, questões sanitárias e também a validade dos produtos usados no preparo dos alimentos”, explica a diretora da Coordenadoria de Vigilância em Saúde (Covisa), Sandra Pinheiro.

O objetivo é garantir que a população tenha sempre mercadorias de qualidade à disposição. Caso o consumidor constata qualquer irregularidade, produtos vencidos, alimentos estragados ou com qualidade

duvidosa, deve denunciar direto à Ouvidoria da Secretaria Saúde, pelo telefone 160. “As apreensões infelizmente são comuns. Durante a Expo Umuarama, por exemplo, os fiscais recolheram caixas de leite vencidas – algumas há cerca de quatro meses – que estavam sendo comercializadas para doação na entrada do parque”, disse.

A diretora da Covisa acrescenta que, em caso de flagrante, o estabelecimento é multado e o valor varia de R\$ 300 a R\$ 30 mil, de acordo com o porte e a gravidade do problema. “Estes produtos apreendidos seriam usados na preparação de alimentos para venda direta, colocando a saúde do consumidor em risco. Se persistir na infração, o estabelecimento pode ser interdito e o caso encaminhado ao Procon e ao Ministério Público para demais providências”, explicou.

RISCOS À SAÚDE

O consumo de alimentos vencidos pode causar diversos problemas à saúde. Os sintomas mais comuns são dores estomacais, diarreia, infecção alimentar, vômitos e náuseas. Pessoas acometidas por doenças crônicas, como diabéticos,



TODOS os itens foram apreendidos e o proprietário do comércio foi multado. Os alimentos foram descartados no aterro sanitário municipal

têm risco de complicações mais graves caso sofram uma intoxicação alimentar.

Alimentos vencidos podem conter bactérias responsáveis por sérias infecções, incluindo o Clostridium botulinum, presente em enlatados contaminados, que provoca o botulismo – uma doença grave e fatal. Alguns produtos em hipótese alguma devem ser consumidos se estiverem vencidos,

como embutidos, molhos de tomate e maionese, além de peixes, carne de frango, pão de forma, leite e demais produtos de origem animal.

“O ideal é não consumir nada que esteja além do prazo de validade e ficar atento às condições e qualidade dos alimentos nos estabelecimentos que o consumidor costuma frequentar”, completa Sandra Pinheiro.

Bolsa Família reformulado intensificação na fiscalização

O programa de transferência de renda do governo federal voltou a ser chamado Bolsa Família e foi retomado com um novo formato. A Medida Provisória 1164, de março de 2023, estabelece que as famílias elegíveis ao programa são as que possuem renda per capita de até R\$ 218, devidamente inscritas no Cadastro Único. Em Umuarama, das cerca de 16 mil famílias inscritas no CadÚnico, 4.886 estão aptas a receber o benefício do Bolsa Família.

A Secretaria Municipal de Assistência Social está atenta às mudanças. De acordo com a coordenadora do CadÚnico e Programa Bolsa Família (PBF) no município, Tania Marques, o programa continua com o valor mínimo de R\$ 600 por família elegível, como era no Auxílio Brasil.

“A diferença é que além desse valor todas as crianças de 0 a 6 anos de idade receberão um adicional de R\$ 150, chamado de ‘Benefício de Primeira Infância’, com início de pagamento agora em março. E a partir de junho deste ano o governo implantará outros benefícios que irão compor o novo PBF”, informou a coordenadora.

No segundo semestre deste ano os beneficiários do programa também poderão ter acesso à Renda de Cidadania, no valor de R\$ 142 pagos a cada

pessoa da família. O governo também concederá um benefício complementar no valor necessário para alcançar o mínimo de R\$ 600 e um benefício variável familiar de R\$ 50 para cada criança/adolescente de 7 a 17 anos e gestantes, além dos R\$ 150 pagos mensalmente a cada criança de 0 a 6 anos (implantado em março).

“A soma de todos esses benefícios será o valor do Bolsa Família”, explicou Tania Marques. Segundo a coordenadora, esse novo formato busca também a correção do CadÚnico para focar a atenção nas famílias realmente mais vulneráveis. “As fiscalizações serão intensificadas com o cruzamento de dados entre o declarado no CadÚnico e outras fontes de informação do governo, além de visitas domiciliares, para eliminar irregularidades e garantir que

novas famílias tenham acesso ao benefício”, detalhou.

A primeira fiscalização já começou. Em Umuarama cerca de 1.700 famílias beneficiárias estão recebendo comunicados por aplicativo de mensagens ou cartas no endereço cadastrado, alertando para atualização de dados do Cadastro Único. “É importante lembrar que não basta só reafirmar as mesmas informações, é necessário informar principalmente a renda real e a composição familiar exata. Se a família recebeu o comunicado é porque o cruzamento de dados apontou alguma irregularidade no CadÚnico”, completou Tania Marques.

O município também entrará em contato com as famílias para informá-las sobre a atualização por meio de telefone, por isso é fundamental manter os dados sempre atualizados.

Evento terá programação especial para as mulheres

Considerado o Mês da Mulher, março chega ao fim com a realização de um evento exclusivo na Praça Santos Dumont, com diversas atividades especiais dedicadas exclusivamente a elas. Com o título “Mulher – Suas Lutas e Suas Conquistas”, a organização fica por conta do Conselho Municipal dos Direitos da Mulher (CMDM) e será no próximo sábado, dia 25, das 8h ao meio-dia, com produtos e serviços variados, tudo de graça.

O evento conta com o apoio da Prefeitura e é em comemoração ao mês da mulher, conforme explica Silmara Ruiz, presidente do CMDM. “Este evento será aberto ao público feminino, ou seja, toda sociedade está convidada. Teremos muitos parceiros presentes nos auxiliando nas atividades. Temos certeza de que será uma manhã de muita alegria onde as mulheres terão a oportunidade de participar de dezenas de ações”, afirma.

Segundo Silmara, as convidadas terão palestras, aconselhamento psicológico e jurídico, orientações para prevenção de doenças, momentos de beleza e autoestima, terão acesso a oportunidades e vagas de trabalho e poderão fazer inscrições em cursos gratuitos, entre outras atividades. “Já fechamos parceria com o Grupo União Pela Vida, OAB (Ordem dos Advogados do Brasil) – Comissão da Mulher Advogada, Guarda Municipal, Cram (Centro de Referência de Atendimento à Mulher) e Secretaria Municipal de Saúde”, enumerou.

Silmara acrescenta que a Agência do Trabalhador também estará presente, com vagas de empregos especialmente reservadas às mulheres. “Também teremos profissionais e estudantes de enfermagem da Unipar (Universidade Paranaense) e do Colégio Hilda Kamal, alunos do curso de Estética da Unipar, Cebrac Cursos, Apafibro (Associação Paranaense de Fibromiálgicos) e a UniAlfa”, indica.



Cia Musical Schubert completa 10 anos de produções

Estimular a cultura entre os jovens, por meio da produção de espetáculos cênicos e musicais: esta é a missão da Cia Musical Schubert – ou apenas Cia, como é carinhosamente chamada – que completa 10 anos de atividades ininterruptas neste mês de março. A data será comemorada em grande estilo com a encenação do musical “Um Conto em Cada Canto”. Idealizador e criador do projeto, o maestro Marco Aurélio Tavares

assina a direção artística da apresentação.

Ele conta que a Cia é uma realização da Fundação Cultural de Umuarama e surgiu com a proposta de desenvolver espetáculos cênico-musicais na Capital da Amizade. “Desde a fundação do Cia, o grupo é composto por jovens estudantes do Ensino Fundamental II e Médio, tanto da rede pública quanto da rede privada de ensino. Nossa determinação sempre foi potencializar os tantos talentos que

chegam até aqui, oportunizando o acesso à arte e à cultura”, pontua.

Em 10 anos, coleciona uma série de prêmios, entre eles o 1º lugar no Festival Internacional de Curitiba – Cantoritiba, em 2017, um dos principais do Estado. “Em 2012 estreamos com o musical ‘Desavenças do Amor’, um sucesso de público, fato que nos incentivou a prosseguir firmes em nossa caminhada. Depois veio ‘A Aposta’ (2013),

‘O Que Você Faria?’ (2014), ‘É Proibido Cantar!’ (2015), ‘Vale a Pena Ouvir de Novo!’ (2016), ‘Nas Ondas do Rádio!’ (2018) e ‘Hairspray – Um Novo Ritmo’ (2019), um acúmulo de sucessos”, afirma o diretor.

Desde a criação, o Cia trabalha com um grupo que reúne entre 25 e 40 alunos-artistas. Uma das determinações sempre foi ‘dar uma cara jovem’ a cada produção. “Mesmo em adaptações de clássicos, trazemos o novo, fazemos

nossa releitura, imprimimos o estilo que torna o espetáculo moderno, leve, diferente. E a participação dos alunos é intensa e as novas ideias são bem-vindas: não trabalho de forma fechada, limitada, aqui os artistas podem se expressar e contribuir com ideias criativas, soluções, propostas, marcações de palco ou coreografias. A sensibilidade dos alunos é algo realmente impressionante e fundamental para o sucesso do grupo”, garante.

Palavras cruzadas

Artigo higiênico para uso do bebê	↘	↘	Palo (?), cidade do Vale do Silício (EUA)	↘	↘	Dois instrumentos de corda de uma orquestra sinfônica
Música oficial da Igreja Católica			Seu maior representante foi Aleijadinho	↘		↘
Ex-primeira-dama francesa	↗			↘		Distantes; retirados
Rotos						↘
					Cerveja inglesa feita com lúpulo cru	↗
Pais cuja língua oficial é o catalão		Opõe-se a Tánatos, na Psicanálise		Pronome oblíquo de "eu" (Gram.)	↗	
				Atração religiosa da cidade de Meca		
"(?) e Adão", sucesso de Luiz Caldas	↗		Não acerta	↘	Unidade de venda de salgadinhos	
			Pátria dos sherpas			
Função administrativa em empresas	↗					Esportes (?): rapel, "rafting" e escalada
						↘
Animal predador do Ártico (pl.)	↖	Ceará (sigla)		Clássico baiano (lut.)	↗	Responsabilidade do DJ
		Diz-se dos motores em movimento		Ex-presidente líbio		↘
Extensão de sites de partidos políticos		Ir, em inglês				
O colchão confortável para a coluna	↗		Aquele que tem curso de doutorado		Ilustríssimo (abrev.)	↘
						Constituinte do gás natural (Quim.)
		Sistema hidráulico usado em incêndios				↘
Ponte de D. Maria (?), postal de Porto, Portugal		Doutora (abrev.)			Item da loja de artigos para pesca	↗
"Novo", em "neologia"	↗		"Take (?)": decolar, em inglês	↗		"(?) de-hors": passo essencial do balé
			Objeto de estudo da Termodinâmica	↖		
					Caracteriza o crime premeditado	↘

2/en — go. 3/ale — odé — off — pia. 4/eros. 5/caaba. 7/gaddati — semotos.

33

Horóscopo do dia

- ÁRIES** **21/3 a 20/4**
 Você se mostra expansivo, afetuoso e generoso, o que é bem bom. Mas algum excesso, em especial com amigos, poderá passar do ponto. Mesmo assim pode ser divertido.
- LIBRA** **23/9 a 22/10**
 Você tende hoje a se regalar com os bons momentos de prazer, a começar daqueles que lhe envolvam com a pessoa amada, chegando a cometer alguns excessos deliciosos.
- TOURO** **21/4 a 20/5**
 Pequenas exorbitâncias quanto ao trabalho e à saúde podem passar do ponto. Até certa medida, contudo, podem lhe fazer muito bem. Encontre o ponto justo para seu prazer.
- ESCORPIÃO** **23/10 a 21/11**
 Um dia de bem estar no convívio em família e no cuidar dos pequenos afazeres da casa e da rotina. Mas a preguiça pode pôr a perder o melhor proveito desses bons momentos.
- GÊMEOS** **21/5 a 20/6**
 É preciso incorporar as coisas boas que estão à margem do caminho. Você tende a afrouxar em relação a seus planos, mas isso pode dar certa graça ao trabalho.
- SAGITÁRIO** **22/11 a 22/12**
 Um dia especialmente sensual e cativante para o convívio amoroso Momento para estar relaxado e contente ao lado da pessoa amada, sem complicar demais as coisas.
- CÂNCER** **21/6 a 21/7**
 Você tende a não enxergar limites, como se o mundo inteiro lhe pertencesse ou estivesse a seu serviço. E pode, com isso, receber algumas graças e benefícios, efetivamente.
- CAPRICÓRNIO** **23/12 a 20/1**
 Alguns momentos em sua casa podem ser muito agradáveis, mas você pode estar bem indolente. Tendência a cometer excessos agradáveis na alimentação e com o corpo.
- LEÃO** **22/7 a 22/8**
 Momentos agradáveis na relação a dois, com uma intimidade deliciosa, embora um pouco desabusada ou exorbitante. Contudo, a ligação entre vocês se abre em boa perspectiva.
- AQUÁRIO** **21/1 a 19/2**
 Seu cotidiano a ser encantador e cheio de vida, mas cheio também de pequenas exorbitâncias e excessos. Não obstante, é bom dia para estar com as pessoas queridas.
- VIRGEM** **23/8 a 22/9**
 Com as delícias que lhe são servidas neste dia, inclusive algum conforto muito agradável, você tende a passar do ponto. Mas traga as pessoas para se deliciarem junto a você.
- PEIXES** **20/2 a 20/3**
 A lida despreocupada com bens materiais deveria levá-lo a usufruir plenamente daquilo que você tem. Os excessos com alimentação e prazeres sensoriais serão agradáveis.

Solução anterior

	A	C	C		B
E	S	P	A	T	I
A	M	A	R	A	M
B	R	O		A	U
O	I	S		T	I
G	L	O	R	I	F
O		A	N	I	L
D	A	R	D	O	O
A	S	A		A	N
E	S	A		C	E
O	D	I	O		S
R	E	D		A	R
A	T	U	A	L	I
E	S	I	D	O	S

Mensagem do Dia

Graças ao grande amor do Senhor é que não somos consumidos, pois as suas misericórdias são inesgotáveis. Renovam-se cada manhã; grande é a sua fidelidade! Digo a mim mesmo: A minha porção é o Senhor; portanto, nele porei a minha esperança.

Lamentações 3:22-24



Kia Brasil lança Bongo K2500 4x4 2024

FOTOS: DIVULGAÇÃO

A Kia Brasil lança oficialmente o Kia Bongo K2500 2024, em sua versão 4x4, no mercado brasileiro. Em substituição à versão 4x2, muito utilizada em entrega de encomendas nos centros urbanos, cujos principais atrativos são a classificação como VUC (Veículo Urbano de Carga), o que permite livre circulação onde os caminhões pesados são proibidos de transitar, e o fato de o motorista poder conduzi-lo com carteira de habitação categoria B (mesma de veículos leves), o Bongo de tração integral chega para ampliar a usabilidade do modelo, que agora é capaz de enfrentar condições mais adversas de rodagem, como também na distribuição de encomendas rápidas e transporte de pequenas cargas fora dos grandes centros e no interior do País, onde prevalecem estradas de terra, e à logística de transporte em regiões de produção agrícola.

Nesse sentido, o comercial leve 4x4 da Kia oferecerá, além de mais conforto, tecnologia e segurança para seus usuários habituais, uma nova opção para pequenas empresas que precisam de veículos 4x4, com reduzida, para o transporte de carga e também às picapes chassis e de cabine simples com tração integral, muito utilizadas na agricultura familiar, com a vantagem de ter capacidade de carga 50% maior.

O Bongo K2500 4x4 possui conjunto de força atualizado com novo sistema de injeção eletrônica Common Rail, mais silencioso e eficiente; motor de 2.5 litros, 4 cilindros em linha, 16 válvulas, turbo diesel intercooler, que entrega potência



de 130,5 cv a 3.800 rpm e toque de 26 kgf/m a 1.250 rpm. Sua transmissão é manual de seis velocidades e a capacidade de carga no chassi é de 1.811 kg.

As principais mudanças do Bongo K2500, além da adoção da tração integral 4x4 e do novo design dianteiro da cabine, são a adição do tanque de ARLA 32 – Agente Redutor Líquido Automotivo, que permite a redução de emissões de material particulado – contribuindo para a redução da emissão de gases poluentes e promovendo a melhoria da preservação ambiental; freios ABS e sistema de controle estabilidade (ESC), novo design do painel, novos volante e bancos para motorista e dois passageiros, computador de bordo com controle no volante e indicação do nível de ureia, bancos revestidos com tecido sintético, a inclusão de setas laterais e de alerta de cinto de segurança do motorista, de DRL (daytime running lights), nova chave com controle de abertura remota das portas.

“Ágil, prático e econômico, o Kia Bongo foi especialmente desenvolvido para atender às mais diversas necessidades de uso diário de entregas rápidas.

Tem grande aceitação entre consumidores que buscam em um comercial leve atributos como resistência, durabilidade, baixo custo, força e desempenho. Com a chegada da versão 4x4, vamos abrir uma nova frente de aplicações”, avalia José Luiz Gandini, presidente da Kia Brasil.

BREVE HISTÓRICO

O comercial leve Bongo

K2500, inicialmente importado da Coreia do Sul, foi introduzido no mercado brasileiro em 2007. Em 2010 foi inaugurada pela Kia Uruguai, empresa do Grupo Gandini, a linha de fabricação do Kia Bongo em Montevidéu, Uruguai. Desde então foram licenciadas no Brasil mais de 57.000 unidades, sendo destas mais de 33.000 unidades já produzidas no Uruguai.

“Após doze anos de

fabricação no Uruguai, posso assegurar que a operação industrial do Bongo K2500 é um sucesso. Agora, a produção da versão 4x4 vai nos permitir uma expansão mais expressiva da linha da fabricação uruguaia”, argumenta Gandini.

A Rede Autorizada de Concessionárias Kia Brasil já disponibiliza o novo modelo para venda, com preço promocional de R\$ 164.990,00.



Ação Entre Amigos

Unindo forças em prol de vidas!



1º
Chevrolet Onix
1.0 - 0km



2º
Honda CG-160cc
START 0km



3º
Honda CG-160cc
START 0km



4º
Celular
Smartphone



5º
Televisão
42 polegadas

Imagens meramente
ilustrativas

O Complexo Hospitalar Uopecan é referência no diagnóstico e tratamento contra o câncer, oferecendo quimioterapia e um dos mais modernos centros de radioterapia do país. Além de ser credenciado a realizar o transplante de fígado e medula óssea.

Somente no ano passado, foram realizados 392.587 atendimentos em Cascavel e Umuarama! Sua contribuição é muito importante para mantermos a qualidade nos atendimentos oferecidos, possibilitando que os pacientes recebam um tratamento moderno, com mais chances de cura e conforto.

Adquira o cupom no
valor de R\$250,00



www.uopecan.org.br

CASCVEL
(45) 2101-7022 | (45) 98408-4148 (WhatsApp)
UMUARAMA
(44) 2031-0743 | (44) 99116-7662 (WhatsApp)



HOSPITAL DO CÂNCER
UOPECAN

Sorteio 06/12/2023
pela extração da Loteria Federal

Obra de pavimentação na Estrada Canelinha segue em ritmo acelerado

O prefeito Hermes Pimentel e o vereador Fernando Galmassi, visitaram o canteiro de obras da pavimentação da Estrada Canelinha na manhã de ontem (23). Na vistoria de rotina, eles constataram que o ritmo dos trabalhos é satisfatório.

“Em menos de uma semana já é possível perceber os avanços. A equipe está regularizando as caixas de contenção de água, alargando a via e adequando o terreno para a aplicação do solo-cimento. Em seguida será aplicada a capa asfáltica”, explicou o prefeito. “Esta obra vai melhorar a qualidade de vida dos moradores da zona rural, facilitando o deslocamento e o escoamento da produção”, disse.

O vereador Fernando Galmassi disse que a pavimentação é a realização de um sonho antigo da comunidade. “Faz muitos anos que pedimos a execução desta obra e agora o prefeito Pimentel conseguiu tirar o projeto do papel. A frente de trabalho está avançando e em breve teremos o tão esperado asfalto na Canelinha, atendendo produtores rurais, o transporte de alunos e as chácaras que estão se estabelecendo na região”, afirmou.

O investimento será de quase R\$ 5 milhões na pavimentação de seis quilômetros da via rural, sendo R\$ 2,7 milhões em recursos próprios, cerca de R\$ 1 milhão liberados pelo governo

federal por emenda parlamentar e R\$ 1 milhão 450 mil rateados entre os proprietários rurais conforme a ‘testada’ da propriedade no leito da estrada. A execução está a cargo da Construtora Longuini com prazo estimado de seis meses.

A equipe está regularizando as caixas de contenção, alargando a via e adequando o terreno para a aplicação do solo-cimento. Depois vem a capa asfáltica



JOSÉ A. SABINO/SECOM

AQUI VOCÊ FICA BEM INFORMADO

ASSINE O TRIBUNA HOJE

(44)3056-6050

E receba a versão impressa na sua casa ou no seu trabalho!

ORAÇÃO A SANTO EXPEDITO

Meu Santo Expedito das causas justas e urgentes interceda por mim junto do Nosso Senhor Jesus Cristo, socorra-me nesta hora de aflição e desespero.

Vós que sois um Santo guerreiro,
Vós que sois o Santo dos aflitos,
Vós que sois o Santo dos desesperados,
Vós que sois o Santo das causas urgentes, proteja-me. Ajuda-me, dai-me força, coragem e serenidade. Atenda ao meu pedido: (faça a sua intenção)

Meu Santo Espedito!
Ajuda-me a superar estas horas difíceis, proteja-me de todos que possam me prejudicar, proteja minha família, atenda ao meu pedido com urgência. Devolva-me a paz e a tranquilidade. Meu Santo Expedito, serei grato pelo resto da minha vida e levarei o seu nome a todos que têm fé.

Rezar 1 Pai Nosso, 1 Ave Maria e fazer o sinal da cruz.

Em agradecimento mandar publicar esta oração para propagar os benefícios do grande Santo Expedito. Publicado a pedido.

SEMINOVOS Uvel

COM GARANTIA DE QUALIDADE

CARROS	ANO	COR	OPCIONAIS	VALOR
BOLT PREMIER 100% ELETRICO	20/20	PRETO	COMPLETO, AUT, COURO, ELETRICO	R\$ 219.900,00
CRUZE 1.4 TURBO PREMIER	22/23	PRATA	COMPLETO, AUT, COURO	R\$ 144.900,00
EQUINOX 2.0 TURBO PREMIER	18/19	PRETO	COMPLETO, AUT, COURO, TS	R\$ 145.900,00
EQUINOX 2.0 TURBO PREMIER	19/20	CINZA	COMPLETO, AUT, COURO, TS	R\$ 164.900,00
M.BENZ C180	16/17	CINZA	COMPLETO, AUT, COURO	R\$ 144.900,00
ONIX 1.4 AT. ADVANTAGE	18/18	PRETO	COMPLETO, AUT	R\$ 65.900,00
ONIX 1.0 LT	20/21	BRANCO	COMPLETO	R\$ 69.900,00
ONIX 1.0 LT	20/21	BRANCO	COMPLETO	R\$ 72.900,00
ONIX 1.0 LT2	21/22	PRETO	COMPLETO	R\$ 77.900,00
ONIX 1.0 TURBO AT	19/20	PRATA	CPMPLETO, AUT	R\$ 79.900,00
ONIX 1.0 TURBO AT	20/21	BRANCO	COMPLETO, AUT	R\$ 82.900,00
ONIX PLUS 1.0 TURBO MT LTZ	19/20	BRANCO	COMPLETO	R\$ 79.900,00
S10 2.8 LT 4X4	19/20	BRANCO	COMPLETO, AUT	R\$ 179.900,00
S10 2.8 LTZ 4X4	20/21	PRATA	COMPLETO, AUT, COURO	R\$ 219.900,00
S10 2.8 LTZ 4X4	20/21	PRATA	COMPLETO, AUT, COURO	R\$ 219.900,00
S10 2.8 Z71 4X4	21/22	BRANCO	COMPLETO, AUT, COURO	R\$ 239.900,00
STRADA CD 1.3 FREEDOM	20/21	BRANCO	COMPLETO	R\$ 96.900,00
TRACKER 1.4 TURBO LTZ	17/17	VERMELHO	COMPLETO, AUT, COURO	R\$ 94.900,00
TRAILBLAZER 2.8 PREMIER DIESEL	21/22	PRETO	COMPLETO, AUT, COURO, 7 LUGARES	R\$ 320.900,00
TRAILBLAZER 2.8 PREMIER DIESEL	21/22	BRANCO	COMPLETO, AUT, COURO, 7 LUGARES	R\$ 309.900,00

APROVEITE!!!

S10 SEMINOVAS – 2017 A 2022

50% de entrada em 36 X com TAXA ESPECIAL de 0,99%

COMPRAMOS SEU SEMINOVO

CONFIRA MAIS OFERTAS EM NOSSO SITE: WWW.UVEL.COM.BR

3621-3000

SERVIÇOS FINANCIEROS RESPEITE OS LIMITES DE VELOCIDADE

ALEGRIA DE SER CHEVROLET

Zélia Casoni

(44) 99966-1716 zeliacasoni@gmail.com

*Eu não sei o que quero ser, mas sei muito bem o que não quero me tornar.
Friedrich Nietzsche*



IMPERDÍVEL

ALERTA

No Dia Mundial da Tuberculose, celebrado neste 24 de março, o Centro de Estudos e Pesquisas "Dr. João Amorim" reforça a importância da disseminação de informações acerca da proliferação e prevenção da doença, visando aumentar a conscientização da população sobre o impacto à saúde e intensificar os esforços de combate à essa epidemia global. Conforme a Dra. Ana Carina Serfaty, infectologista no Hospital Geral de Carapicuíba, gerenciado pelo CEJAM em parceria com a Secretaria de Estado da Saúde de São Paulo, a tuberculose (TB) é uma doença infectocontagiosa transmitida de forma direta de pessoa a pessoa, por micropartículas expelidas durante a fala, espirro ou tosse. Ao inalar as micropartículas, o bacilo da microbactéria segue pelas vias aéreas e atinge os pulmões, podendo atingir também outros órgãos, como rins, meninges e ossos.

A bactéria da TB é a Mycobacterium tuberculosis, podendo ser causada, mais raramente, por outras espécies agentes, como Mycobacterium bovis, M. africanum e M. microti. "A tuberculose é uma doença passível de prevenção e com tratamento eficaz e, ainda assim, segue como um grande problema de saúde pública. Em 2021, o Brasil realizou cerca de 82.680 notificações de novos casos e retratamento, de acordo com dados epidemiológicos do Ministério da Saúde", destaca a médica. Os principais sintomas, de acordo com a especialista, são tosse por mais de duas semanas, podendo ser seca ou, em alguns casos, com catarro, febre baixa, sudorese, cansaço, dor no peito e perda de peso. É recomendado que toda pessoa com sinais respiratórios por um período maior a duas semanas seja investigada por um profissional.

A HORA É AGORA!

Nesta sexta e sábado tem Feirão de Fábrica UVEL

DIVULGAÇÃO



A Concessionária Uvel traz mais uma grande ação de vendas para este final de semana. Venha para o Feirão de Fábrica UVEL -, em mais uma edição no ano. Lá você encontrará condições para aproveitar e sair de carro Zero. Veículos com taxa zero, lote especial de fábrica com preços reduzidos. Esta é mais uma grande promoção Uvel. Pode ter certeza que você vai fechar o melhor negócio do mercado. Esta é a oportunidade que você esperava para sair de carro novo ou seminovo.

Aproveite preços e condições imperdíveis.

Feirão da marca líder de vendas no Brasil!

Aproveite test drive na nova Montana

Vá para Uvel e confira!

***** Somente nessa sexta até às 18h e no sábado até às 17h**

Uvel, o melhor lugar para comprar o seu carro!

ANOTE AÍ

Chegou o seu momento de ter um Chevrolet 0km na garagem. Com taxas a partir de 0% e parcelas que cabem no bolso, a hora de conquistar seu carro novo é agora. A equipe Uvel está a postos nesta sexta e sábado -, e aproveite estas condições que você só encontra aqui, na Uvel Chevrolet! .

