

Obras no centro 9

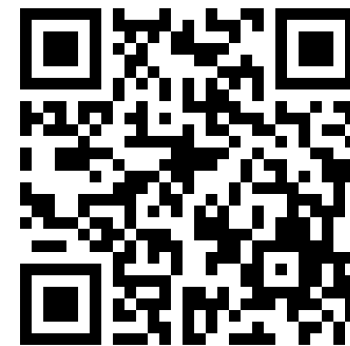

**Tribuna**  
**Hoje**  
 NEWS  
 UMUARAMA, 20/4/2023  
 Edição 5028 - Ano XII - R\$3,00



# Umuarama zera mortalidade infantil e região tem menor índice do Paraná

Confirmando a evolução registrada nos últimos anos, a taxa de mortalidade infantil da região de Umuarama atingiu o menor índice dentre todas as regionais da Secretaria de Estado da Saúde em 2023. Partindo de mais de 15 óbitos por mil nascimentos entre 2018 e 2019, o índice entrou em queda a partir de

2020, recuou para um dígito em 2021 e neste ano está em 6,3. Isso se deve aos resultados obtidos pelo município que não registrou nenhuma morte de recém-nascido neste ano. O avanço é resultado de muito trabalho das equipes da Secretaria de Saúde e investimentos da administração municipal. 8

**Produção industrial caiu 0,2% em fevereiro**

2

**GSI nega envolvimento nos atos de 8 de Janeiro**

3

**Corregedoria da Alep analisa troca de ofensas entre deputados**

4

**Umuarama terá três vagas para o Programa Mais Médicos**

5

## Aulas normais hoje

A Secretaria de Educação e autoridades de segurança promoveram reunião com diretores das escolas e creches do município, para reforçar as medidas de segurança e tranquilizar as equipes pedagógicas, assegurando que aulas devem seguir normalmente nesta quinta-feira. 11



## Novo Trevo Gauchão

A obra de duplicação da rodovia PR-323, em Umuarama, está próxima de ser entregue à população. A expectativa é que o tráfego seja totalmente liberado já nas próximas semanas, com a conclusão prevista para o fim de maio. O Trevo Gauchão é uma das principais obras da gestão atual da Secretaria de Infraestrutura e Logística do Paraná, com execução pelo DER-PR. Os serviços estão 90% concluídos nos 4,4 quilômetros de extensão do projeto, restando principalmente os complementos finais, como sinalização, instalação de dispositivos de segurança e paisagismo, além da pavimentação de um pequeno trecho restante. O investimento aplicado pelo Estado é de R\$ 66,1 milhões. 6



# Pesquisa aponta que a produção industrial caiu 0,2% em fevereiro

Na passagem de janeiro para fevereiro, a produção da indústria nacional registrou variação negativa de 0,2%, acumulando queda de 0,6% por três meses consecutivos. A produção da indústria nacional ainda está 2,6% abaixo do patamar pré-pandemia da Covid-19, que considera como marco o mês de fevereiro de 2020. O resultado também ficou 19% abaixo do recorde da série, alcançado em maio de 2011.

A Pesquisa Industrial Mensal (PIM) foi divulgada nesta quarta-feira (19) pelo Instituto Brasileiro de Geografia e Estatística (IBGE). Na comparação anual, a queda foi de 2,4%. No acumulado do ano, a retração está em 1,1%, e nos últimos 12 meses, o indicador registra queda de 0,2%.

## ATIVIDADES

De acordo com o IBGE, nove das 25 atividades pesquisadas na PIM recuaram em fevereiro, com queda de 1,1% nos produtos alimentícios, 1,8% nos químicos e redução de 4,5% nos farmacêuticos.

A pesquisa destaca a queda na produção de carnes bovinas, aves e suínos, sucos e derivados da soja, influenciada pela suspensão das exportações de carne para a China,



NOVE das 25 atividades pesquisadas recuaram, com queda de 1,1% nos produtos alimentícios, 1,8% nos químicos e 4,5% nos farmacêuticos

devido ao mal da vaca louca no final de fevereiro.

Outras reduções importantes ocorreram nas atividades de máquinas, aparelhos e materiais elétricos (3,5%) e de produtos de metal (1,4%).

Entre as 16 atividades que tiveram alta no período, o IBGE destaca as indústrias extrativas, que cresceram 4,6% após a expansão de 3,4% registrada em janeiro. Outros crescimentos importantes vieram dos setores de bebidas (3,6%); coque, produtos derivados do petróleo e biocombustíveis (0,5%); impressão e reprodução de gravações (11,2%); produtos diversos (4%); metalurgia (0,8%); e equipamentos de informática, produtos eletrônicos e ópticos (2%).

Entre as grandes categorias econômicas, a principal influência para a queda veio dos bens de consumo duráveis, com

queda de 1,4%, intensificando a queda de 1,2% registrada em janeiro. Bens de consumo semi e não duráveis tiveram recuo de 0,1%, após quatro meses de alta. Apresentaram crescimento os setores de bens de capital (0,1%) e de bens intermediários (0,5%).

Na comparação anual, a PIM revela que o setor industrial caiu 2,4%, com retração disseminada por 17 dos 25 ramos analisados. Nessa análise, as principais influências negativas foram dos produtos químicos (8%); produtos alimentícios (3,8%); veículos automotores, reboques e carrocerias (6,1%); e máquinas e equipamentos (9%).

Foram registradas altas em oito atividades, com destaque para as indústrias extrativas (5,1%), impulsionadas pelos itens minérios de ferro e óleos brutos de petróleo.

## Loterias

**Megasena** concurso: 2583  
02 20 27 30 52 59

**Lotofácil** concurso: 2791  
03 04 06 08 10 11 14 15  
16 17 20 22 23 24 25

**Quina** concurso: 6128  
17 43 66 71 75

**Dupla sena** concurso: 2503  
1º sorteio 05 09 23 36 38 44  
2º sorteio 01 35 36 37 42 47

**Federal** concurso: 5755  
1º prêmio 05.013  
2º prêmio 83.038  
3º prêmio 38.020  
4º prêmio 62.538  
5º prêmio 94.813

**Lotomania** concurso: 2456  
01 04 11 12 18 23 28 35 40 42  
46 48 53 55 58 63 80 83 88 97

**Timemania** concurso: 1925  
12 13 47 49 54 68 77  
TIME DO OESTE - SP

**Dia de Sorte** concurso: 746  
10 12 14 17 19 20 30  
MÊS DA SORTE: FEVEREIRO

**Super Sete** concurso: 383  
COLUNAS 1 2 3 4 5 6 7  
00 07 04 07 05 07 08

Nossos resultados são informativos e não substituem os resultados oficiais

## PREVISÃO DO TEMPO

### Umuarama

Quinta  
↑ 21 ↓ 13  
  
Sol

Sexta  
↑ 23 ↓ 12  
  
Sol

### Curitiba

Quinta  
↑ 17 ↓ 8  
  
Sol

Sexta  
↑ 17 ↓ 8  
  
Sol

Fases da lua

Nova 20/04 - 01h15 Crescente 27/04 - 18h21 Cheia 05/05 - 14h36 Minguante 12/05 - 11h29

## INDICADORES ECONÔMICOS

| DÓLAR     | 19/04 |        |        |       |
|-----------|-------|--------|--------|-------|
|           | % dia | compra | venda  | % mês |
| COMERCIAL | +2,2% | 5,0860 | 5,0870 | +0,4% |
| PTAX (BC) | +1,6% | 5,0461 | 5,0467 | -0,7% |
| PARALELO  | +1,9% | 4,9900 | 5,3700 | +0,4% |
| TURISMO   | +1,9% | 4,9900 | 5,3500 | +0,4% |
| EURO      | +1,6% | 5,5260 | 5,5287 | +0,1% |

| US\$ 1 É IGUAL A: | MOEDAS X REAL           |
|-------------------|-------------------------|
| lêne 134,81       | lêne R\$ 0,0374         |
| Libra est. 0,80   | Libra est. R\$ 6,28     |
| Euro 0,91         | Peso arg. R\$ 0,023     |
| Peso arg. 217,50  | R\$1: 1.412,03 guaranis |

| POUPANÇA - TR        |                         |                         |             |
|----------------------|-------------------------|-------------------------|-------------|
| Período/dépósitos... | Poup. antiga até 3/5/12 | Poup. nova part. 4/5/12 | Rem. básica |
| 18/3 a 18/4          | 0,6445                  | 0,6445                  | 0,1438      |
| 19/3 a 19/4          | 0,6719                  | 0,6719                  | 0,1710      |
| 20/3 a 20/4          | 0,7092                  | 0,7092                  | 0,2082      |
| 21/3 a 21/4          | 0,7099                  | 0,7099                  | 0,2089      |
| 22/3 a 22/4          | 0,6721                  | 0,6721                  | 0,1712      |

| BOVESPA           | 19/04          |       |  |  |
|-------------------|----------------|-------|--|--|
| IBOVESPA: -2,12%  | 103.912 pontos |       |  |  |
| Ações             | %              |       |  |  |
| Petrobras PN      | -2,88%         | 26,60 |  |  |
| Vale ON           | -2,83%         | 76,32 |  |  |
| Itaunibanco PN    | -1,70%         | 25,50 |  |  |
| Bradesco PN       | -1,69%         | 13,41 |  |  |
| Magazine Luiza ON | -7,63%         | 3,27  |  |  |
| Yduqs ON          | -7,45%         | 7,33  |  |  |

| ÍNDICES DE INFLAÇÃO |       |       |       |       |
|---------------------|-------|-------|-------|-------|
| Índice em %         | FEV   | MAR   | ano   | 12m   |
| IPCA (IBGE)         | 0,84  | 0,71  | 2,09  | 4,65  |
| IGP-M (FGV)         | -0,06 | 0,05  | 0,20  | 0,17  |
| IGP-DI (FGV)        | 0,04  | -0,34 | -0,16 | -1,25 |

| REAJUSTE DE ALUGUÉIS |        |        |        |  |
|----------------------|--------|--------|--------|--|
| Índice               | FEV    | MAR    | ABR    |  |
| IGP-M (FGV)          | 1,0379 | 1,0186 | 1,0017 |  |
| IGP-DI (FGV)         | 1,0301 | 1,0153 | 0,9875 |  |

\* Correção anual. Multiplique valor pelo índice

SELIC ANUAL: 13,75% | TJLP: 7,28%

| TABELA DO IR             |         |         |  |
|--------------------------|---------|---------|--|
| BASE (R\$)               | Aliq. % | deduzir |  |
| Até 1.903,98             | -       | -       |  |
| De 1.903,99 até 2.826,65 | 7,5     | 142,80  |  |
| De 2.826,66 até 3.751,05 | 15      | 354,80  |  |
| De 3.751,06 até 4.664,68 | 22,5    | 636,13  |  |
| Acima de 4.664,68        | 27,5    | 869,36  |  |

Dedução p/dependente: R\$ 189,59; IR 2022: 8ª parcela vence em 30/12, com juros Selic de 7,33%.

| SAL. MÍNIMO PR (jan/23 a dez/23) |             |     |             |
|----------------------------------|-------------|-----|-------------|
| I                                | R\$ 1731,02 | III | R\$ 1859,19 |
| II                               | R\$ 1798,60 | IV  | R\$ 1999,02 |

Em reais. \*Faixa II: empregados domésticos.

| OUTROS INDICADORES |          |          |          |
|--------------------|----------|----------|----------|
|                    | FEV      | MAR      | ABR      |
| TJLP (%)           | 7,37     | 7,37     | 7,28     |
| Sal. mínimo        | 1.302,00 | 1.302,00 | 1.302,00 |
| UPC                | 23,54    | 23,54    | 23,54    |

| CUSTO DA CONSTRUÇÃO (CUB) |          |          |       |       |       |
|---------------------------|----------|----------|-------|-------|-------|
| R\$/m2                    | FEV      | MAR      | % m   | % ano | % 12m |
| Paraná                    | 2.223,81 | 2.226,95 | 0,14  | 0,35  | 9,66  |
| Norte                     | 2.167,12 | 2.164,99 | -0,10 | -0,70 | 7,01  |
| Oeste                     | 2.261,51 | 2.265,04 | 0,16  | 0,44  | 9,21  |

## PREVIDÊNCIA COMP. JANEIRO

| Autônomo e Facultativo |              |                  |
|------------------------|--------------|------------------|
| Valor mínimo           | R\$ 1.302,00 | 20% R\$ 260,40   |
| Valor máximo           | R\$ 7.507,49 | 20% R\$ 1.501,49 |

O AUTÔNOMO que prestar serviços só a pessoas físicas e o FACULTATIVO podem contribuir com 11% sobre o salário mínimo. Donas de casa de baixa renda podem recolher sobre 5% do salário mínimo.

| MEI - Microempreendedor Individual |              |                  |
|------------------------------------|--------------|------------------|
| Valor mínimo                       | R\$ 1.302,00 | 5% R\$ 65,10     |
| Valor máximo                       | R\$ 7.507,49 | 20% R\$ 1.501,49 |

Segurados Especiais  
Recolherão com 1,3% em cima do valor de suas receitas brutas das produções rurais

| Assalariado                          |      |  |
|--------------------------------------|------|--|
| Até um salário mínimo (R\$ 1.302,00) | 7,5% |  |
| De R\$ 1.302,01 a R\$ 2.571,29       | 9%   |  |
| De R\$ 2.571,30 a R\$ 3.856,94       | 12%  |  |
| De R\$ 3.856,95 a R\$ 7.507,49       | 14%  |  |

COMO EFETUAR O CÁLCULO: calcule o valor da taxa de cada intervalo de salário, e depois some os valores EMPREGADOR - Taxa de 12% (Pes. físicas)

Venc.: emp. 20/02 físicas 15/02 domésticos 06/02

## MERC. RURAL

| PREÇO PRODUTOR (DERAL/SEAB) |        |       |        |        |
|-----------------------------|--------|-------|--------|--------|
| Em 19/04                    | PR     | DIA   | 30d.   | Casc.  |
| SOJA                        | 129,45 | -1,4% | -14,1% | 128,00 |
| MILHO                       | 58,86  | -1,9% | -20,9% | 58,00  |
| TRIGO                       | 76,97  | -1,0% | -13,5% | 77,00  |
| BOI GORDO                   | 276,81 | -0,5% | 1,0%   | 280,00 |
| SUINO                       | 6,23   | -1,1% | -10,2% | -      |

Soja, milho e trigo sc 60kg, boi gordo arroba e frango kg

| BOLSA DE CHICAGO |        |          |        |       |
|------------------|--------|----------|--------|-------|
| Em 19/04         | CONT.  | FECH.    | DIA    | 30d.  |
| SOJA             | mai/23 | 1.506,50 | -12,75 | 2,0%  |
| FARELO           | mai/23 | 454,40   | -6,70  | -2,5% |
| MILHO            | mai/23 | 672,25   | -5,25  | 6,0%  |
| TRIGO            | mai/23 | 681,75   | -16,25 | -4,0% |

Em Pontos. 1 ponto = 1 centavo de dólar/bushel na soja (27,2kg), milho e trigo (25,4kg) e US\$ tonetada curta no farelo (907kg). DIA: variação em pontos

| LOTES/ATACADO (AgDOSSIÉ:DINHEIRO) |           |        |        |        |
|-----------------------------------|-----------|--------|--------|--------|
| Em 19/04                          | PRAÇA     | R\$/sc | SEM    | 30d.   |
| SOJA                              | Cascavel  | 137,00 | -3,5%  | -13,3% |
| SOJA                              | Paranaguá | 143,00 | -3,4%  | -14,9% |
| MILHO                             | Cascavel  | 62,00  | -13,9% | -23,5% |

expediente



Direção-Geral  
Clarice Roman  
Editor-chefe  
Alex Miranda  
alexmirandareporter@gmail.com  
www.tribunahoje.jor.br

Uma publicação de Jornal Oparana S/A - CNPJ: 21.819.026/0003-06  
Redação, administração, publicidade  
Rua Des. Lauro Lopes, 3663 - Centro Empresarial Piemont II - Sala 07  
CEP 87.501-210 - Umuarama/PR  
Telefone Central (44) 3056-6050

Emails  
diretor@tribunahoje.jor.br  
comercial@tribunahoje.jor.br

REPRESENTANTE NACIONAL  
Merconet  
(41) 3079-4666

# GSI contesta imagens e nega envolvimento nos atos de 8 de Janeiro

Imagens do circuito interno de câmeras de segurança do Palácio do Planalto mostram trechos da atuação do ministro-chefe do Gabinete de Segurança Institucional (GSI), general Gonçalves Dias, durante os ataques extremistas de 8 de janeiro. As gravações mostram o ministro, antigo colaborador do esquema de segurança presidente Lula, circulando nos corredores do edifício e abrindo as portas e indicando rotas de saída pela escada a alguns dos invasores.

As imagens revelam alguns momentos e mostram, além dos invasores, a presença de homens com uniformes do GSI acompanhando o ministro, no terceiro andar do Planalto, que dá acesso ao gabinete de Lula. Nenhum dos golpistas é detido por eles, nem sequer abordado, nessas gravações. As imagens mostram a postura do ministro G. Dias e seus subordinados. Um deles faz um gesto de positivo e cumprimenta depredadores. Outro serve água.

Em nota, o GSI disse que “as imagens mostram a atuação dos agentes de segurança que foi, em um primeiro momento, no sentido de evacuar os quarto e terceiro pisos do Palácio do Planalto, concentrando os manifestantes no segundo andar, onde, após aguardar o reforço do pelotão de choque da PM/DF, foi possível realizar a prisão dos mesmos”.

Segundo o GSI, as imagens fazem parte do inquérito da Polícia Federal, instaurado sob sigilo perante o STF. O órgão afirma que não autorizou nem liberou a terceiros qualquer imagem que não tenha sido enviada aos investigadores.

“Quanto as afirmações de que agentes do GSI teriam colaborado com os invasores do Palácio do Planalto, informa-se que as condutas de agentes públicos do GSI envolvidos estão sendo apuradas em sede de sindicância investigativa instaurada no âmbito deste Ministério e se condutas irregulares forem comprovadas, os respectivos autores serão responsabilizados”, disse a assessora de comunicação de G. Dias.



**IMAGENS** mostram a postura do ministro e seus subordinados. Um deles faz um gesto de positivo e cumprimenta depredadores. Outro serve água

## SIGILO QUEBRADO

O GSI resistia a ceder as gravações do sistema presidencial de videomonitoramento. O órgão recusou uma requisição de informações. Com a veiculação, parlamentares da oposição voltaram a insistir na necessidade de realização de uma CPI, para apurar responsabilidades. O governo Lula é contra.

As imagens foram veiculadas ontem (29), pelo canal CNN Brasil. A emissora diz que obteve 160 horas de gravação registradas por 22 câmeras. Outros trechos revelam carros da Polícia Militar abandonando uma posição entre o Senado e o Planalto, e seguidos recuos e abandono de posição por parte dos militares do GSI, já na área da sede da Presidência da República.

Em seguida, Gonçalves Dias

faltou a uma audiência pública no Congresso Nacional. Ele tinha um convite para falar a deputados, havia confirmado presença, mas na última hora faltou e apresentou um atestado médico em que está registrado “quadro clínico agudo” sem especificar a causa ou código de doença. Em nota, afirmou que estará disponível para agendar futuramente participação na Comissão de Segurança Pública e Combate ao Crime Organizado, controlada pela oposição.

O presidente Lula já havia reclamando de convivência de militares do Palácio do Planalto. Ele ficou intrigado com o fato de a porta principal do Planalto estar aberta e não ter sido violada por invasores. Disse que perdeu a confiança em militares da ativa.

## Esvaziamento

O presidente esvaziou o GSI, retirando parte de suas atribuições históricas, como supervisionar e realizar a segurança imediata de Lula e seus familiares, o círculo de guarda-costas mais próximo, chefiar as atividades da Agência Brasileira de Inteligência (Abin), que agora responde à Casa Civil. Na véspera dos ataques golpistas, o GSI também havia dispensado um reforço na segurança, com homens do Batalhão da Guarda Presidencial (BGP). Durante a invasão, imagens gravadas por policiais militares mostraram ausência de efetivo suficiente por parte dos militares do Exército e descoordenação no comando ao tentar repelir a horda que depredava o Planalto. Alguns dos detidos momentaneamente escaparam do controle das equipes do GSI, do BGP e do RCG (1º Regimento de Cavalaria de Guarda).

## Enquanto isso, no STF...

O ministro Edson Fachin foi o terceiro membro da Corte a votar para tornar réus 100 acusados de participar dos atos golpistas de 8 de janeiro. Ele e o ministro Dias Toffoli seguiram o voto do relator, Alexandre de Moraes. A Corte começou a julgar as primeiras 100 denúncias apresentadas pela Procuradoria-Geral da República (PGR) na madrugada da terça (18). O julgamento, realizado em plenário virtual, deve ser acabar na segunda (24). Até lá, oito ministros ainda devem publicar seus votos. Moraes decidiu começar a análise das primeiras denúncias pelas pessoas que continuam presas. Mais de mil já foram liberados com medidas cautelares. Ao todo, a PGR denunciou 1.390 pessoas. As peças analisadas agora pelo Supremo foram apresentadas em dois inquéritos. Um deles, que reúne metade dos acusados, investiga os incitadores. O outro apura os executores da depredação.

# Giro Político

redacao@tribunahoje.jor.br

## Arcabouço

O presidente da Câmara, Arthur Lira (PP-AL), afirmou que a votação da proposta do novo arcabouço fiscal deve ser realizada até o dia 10 de maio. Quase três semanas após ser apresentada. “Se nós pudermos cumprir o prazo de até o 10 de maio na Câmara, acho que atende bem, dá um debate tranquilo em um tema que você passaria quase 15 dias discutindo amplamente”, afirmou. “Nossa confiança é plena que teremos um bom resultado, uma boa lei”, projetou, sobre expectativa de aprovação do texto.



DIVULGAÇÃO

## Piso da enfermagem

Lula assinou o projeto de lei que abre previsão orçamentária para o pagamento do piso nacional da enfermagem. O texto a ser enviado ao Congresso Nacional abre crédito especial no Orçamento da União no valor de R\$ 7,3 bilhões e destina os recursos ao Ministério da Saúde para possibilitar o atendimento de despesas com o piso nacional de enfermeiro, técnicos e auxiliares de enfermagem e parteiras. Segundo o ministro da Secretaria de Relações Institucionais, Alexandre Padilha, o projeto deve ser analisado pelos parlamentares na próxima semana. A legislação define que o piso dos enfermeiros de regime CLT será de R\$ 4.750. Ainda segundo a norma, os técnicos de enfermagem devem receber 70% desse valor (R\$ 3.325) e os auxiliares de enfermagem e as parteiras, 50% (R\$ 2.375).

## Atuação

Levantamento do Conselho Federal de Enfermagem aponta que, atualmente, mais de 693,4 mil enfermeiros atuam em todo o país (com 170,7 mil em exercício apenas em São Paulo, estado com maior número de trabalhadores). De acordo com o mesmo banco de dados, o país conta atualmente com 450,9 mil auxiliares de enfermagem e mais de 1,66 milhão de técnicos de enfermagem, integrando cerca de 2,8 milhões de profissionais em atuação, nas três funções em todo o país. Em relação às parteiras, estimativas do Ministério da Saúde indicam que existem cerca de 60 mil em todo o Brasil, assistindo a 450 mil partos por ano, aproximadamente. As parteiras são responsáveis por cerca de 20% dos nascimentos na área rural, percentual que chega ao dobro nas regiões Norte e Nordeste.

## Relatora caso Moro

A ministra Cármen Lúcia, do STF, foi sorteada relatora da denúncia apresentada pela vice-procuradora-geral da República Lindôra Araújo contra o senador Sergio Moro após viralizar nas redes vídeo em que o parlamentar, durante uma brincadeira de ‘cadeia’ em uma festa junina, fala em ‘comprar um habeas corpus’ do ministro Gilmar Mendes. A ministra vai analisar a acusação e eventualmente pedir para que a presidente do STF, ministra Rosa Weber, inclua o caso em pauta, para que o plenário da Corte máxima decida se coloca ou não Moro no banco dos réus por calúnia.

## Multa mantida

O TSE decidiu manter a decisão que multou a deputada federal Carla Zambelli (PL-SP) e o senador Flávio Bolsonaro (PL-RJ) pela publicação de conteúdo inverídico contra Lula durante a campanha. Por maioria de votos, o plenário manteve a decisão individual do presidente Alexandre de Moraes, que multou Zambelli e o senador, respectivamente, no valor de R\$ 30 mil e R\$ 15 mil. A decisão também determina a exclusão definitiva do conteúdo das redes sociais. A ação foi movida pela coligação de Lula após os acusados publicarem postagens ligando o então candidato e o PT a casos de corrupção.

PELO  
PARANÁADIPR  
Associação dos Jornais  
e Portais do Paraná

## Nos EUA e Portugal

O governador Ratinho Júnior (PSD) comunicou à Assembleia Legislativa do Paraná que estará fora do país entre os dias 7 e 17 de maio. Em missão oficial do Estado, Ratinho Junior avisa que tem viagem marcada aos EUA e Portugal.

## Reeleito

O deputado federal Felipe Francischini foi reeleito presidente do União Brasil no Paraná. Foi por aclamação. O mandato será de quatro anos. O senador Sérgio Moro ocupa a vice-presidência e o ex-deputado estadual Fernando Francischini, a secretaria geral. A executiva do partido vai indicar candidaturas às prefeituras das principais cidades do Paraná, como cabeça de chapa ou como vice.

## Visita

O ex-deputado federal e ex-ministro da Justiça, Osmar Serraglio (PP), visitou na terça-feira, (18), em Curitiba, o Gabinete do deputado estadual e 1º vice-presidente da Assembleia Legislativa, Marcel Micheletto (PL). Serraglio exerceu o mandato parlamentar de 1999 a 2019 e de 2021 a 2023. Foi também ministro da Justiça e Segurança Pública entre 7 de março e 31 de maio de 2017, durante o governo do ex-presidente Michel Temer.

## Mais Médicos

Um total de 151 cidades paranaenses, algumas das quais sedes de universidades com o curso de Medicina, como é o caso de Cascavel, estão contempladas na nova edição do Programa Mais Médicos, cujo edital acaba de ser publicado pelo governo federal. A Secretaria Estadual de Saúde reforçou que os municípios precisam formalizar a adesão às vagas ofertadas pelo Ministério da Saúde, o que deve ser feito exclusivamente pelo sistema e-gestor até o dia 25 deste mês. Ao Paraná estão reservadas 338 vagas.

## Operação Tiradentes

A Polícia Rodoviária Federal vai reforçar o policiamento nas rodovias do Paraná a partir desta quinta-feira (20),

quando inicia a Operação Tiradentes. A ação segue até o domingo (23) com objetivo de garantir a livre circulação e a segurança nos quase quatro mil quilômetros de rodovias sob jurisdição da PRF no Estado.

## Empresa de Tecnologia

A Bitz Softwares, uma empresa da área de tecnologia localizada em Pato Branco, recebeu o valor de R\$ 1,2 milhão para o financiamento de projetos relacionados à inovação. Esse investimento é o resultado de uma parceria entre o Sebrae, Cresol e a Finep, entidade vinculada ao Ministério da Ciência, Tecnologia e Inovação.

## Frente parlamentar

Por proposição do deputado Ney Leprevost (União Brasil), o presidente da Assembleia Legislativa, deputado Ademar Traiano (PSD) instalou a Frente Parlamentar da Medicina. A criação do colegiado foi apoiada pela Comissão de Saúde, presidida pelo deputado Tercílio Turini (PSD) e pela Associação Médica do Paraná, presidida por Nerlan Carvalho.

## Sem pensão

O Tribunal Regional Federal da 4ª Região (TRF4) acolheu pedido da União Federal para cassar a pensão dos filhos menores do guarda municipal Marcelo Arruda morto a tiros em julho do ano passado por um apoiador do ex-presidente Jair Bolsonaro (PL), no local onde comemorava com a família os 50 anos. A nota do advogado da família, Daniel Godoy Junior, criticando a decisão do governo, afirmando que contradizia suas obrigações de direitos humanos, especialmente porque o assassinato foi filmado e a arma usada pertencia ao governo federal.

# Corregedoria da Alep vai analisar troca de ofensas entre deputados

O corregedor da Assembleia Legislativa do Paraná, deputado Artagão Junior (PSD) listou ontem (quarta-feira, 19), as ações que estão sendo tomadas pelo órgão em relação aos atos de desagravo entre os parlamentares Renato Freitas (PT) e Ricardo Arruda (PL) no Plenário da Casa. O objetivo é reunir material para definir quais providências serão tomadas e a decisão em relação ao encaminhamento do caso ao Conselho de Ética do Parlamento.

“A Corregedoria aguarda documentação necessária para agir com a responsabilidade e equilíbrio em um momento como este, mas também com a firmeza e objetividade que a situação exige”, afirmou Artagão, após novo embate entre os dois parlamentares durante a Sessão Plenária na quarta-feira.

“Quero comunicar os trabalhos que a Corregedoria tem realizado, para que não fique a impressão de que providências não estão sendo tomadas. São três situações em que a Corregedoria foi provocada”, citou.

A primeira, segundo Artagão, foi a representação feita pessoalmente pelo deputado a Ricardo Arruda através de um Boletim de Ocorrência por ameaça.

“Essa Corregedoria encaminhou Ofício ao 3º Distrito acerca das providências que estão sendo tomadas pela autoridade policial e conclusões eventualmente obtidas. Estamos aguardando as informações e o prazo é nesta semana”, explicou o corregedor.

“Também a partir da manifestação da presidência, em



ORLANDO KISSNER/ALEP

**CORREGEDOR** Artagão Junior lista ações para definir quais providências serão tomadas em relação aos deputados Renato Freitas (PT) e Ricardo Arruda (PL)

função das afirmativas feitas pelos parlamentares envolvidos, solicitamos cópias de áudios e vídeos de todos os atos oficiais desta Assembleia e das sessões plenárias com as falas de cada dos parlamentares. Já recebemos a transcrição e aguardamos o recebimento”, acrescentou. “Uma vez recebidas essas informações, teremos o provável encaminhamento ao Conselho de Ética”, adiantou.

Segundo Artagão, uma terceira situação está na pauta de análise e se refere a “vídeos com participação de deputados e que dizem respeito a todos os parlamentares, atribuindo ‘adjetivos’ e situações a esta Casa”.

“Já adiantamos as ações,

ofícios foram encaminhados a todos os setores pertinentes e, tão logo tenhamos o retorno, tomaremos as providências. Temos conversado com parlamentares, com a Diretoria Legislativa e com a Procuradoria desta casa para agir com responsabilidade”, comunicou.

“Confio plenamente na atuação do corregedor, que tem bagagem e terá equilíbrio suficiente e necessário para o trabalho”, declarou o presidente da Alep, Ademar Traiano (PSD). “Meu posicionamento é pela defesa intransigente do Poder Legislativo e serei duro nas decisões quando esse Poder e qualquer deputado sejam afrontados”, reforçou o presidente.

## Acontecimentos

O caso envolvendo os deputados Renato Freitas (PT) e Ricardo Arruda (PL) havia sido encaminhado pela presidência à Corregedoria no início do mês. “Em função de todas essas acusações pessoais que estão ocorrendo nesta casa, que não é um ringue. Determinei a Corregedoria da Casa, para que tomasse as providências necessárias, doa a quem doer. Se realmente for comprovada que as acusações, seja de um lado ou de outro, estejam acontecendo, que a corregedoria encaminhe para a Comissão de Ética”, afirmou. “Estamos aqui para debater ideias, propostas de interesse do nosso estado. Ideias como as desta quarta, com movimentação de todos os parlamentares para tratar sobre o autismo. Entrar na esfera pessoal, não serve”, declarou o presidente.



VALDIR AMARAL/ALEP

A Comissão de Obras Públicas, Transporte e Comunicação da Alep se reuniu ontem (19) para apreciar 16 projetos de lei originários do Poder Executivo sobre transferências de imóveis e desafetação de segmentos rodoviários estaduais para municípios do Paraná. O presidente, deputado Gugu Bueno explicou sobre a necessidade de a Comissão realizar uma audiência pública sobre os contratos dos transportes intermunicipais “para que se possa conhecer profundamente o sistema e que a Assembleia possa trazer soluções de melhoria com linhas mais confortáveis, veículos com melhores condições de tráfego e principalmente, que possamos aumentar a concorrência para que os paranaenses tenham uma tarifa mais acessível”, concluiu.

# Cidades do PR devem aderir ao novo ciclo do Programa Mais Médicos

A Secretaria de Estado da Saúde (Sesa) reforçou nesta semana a importância da adesão dos municípios paranaenses às vagas ofertadas pelo Ministério da Saúde para o Programa Mais Médicos. O novo edital, que prevê 338 vagas em 151 municípios, exige a confirmação por parte dos gestores municipais ao programa.

A ação dá início ao 28º ciclo do Mais Médicos e as adesões devem ser exclusivamente pelo sistema e-gestor até o dia 25 deste mês, com o resultado sendo publicado no dia seguinte. Nesta fase, o programa irá dedicar profissionais para atuação na Atenção Primária à Saúde, podendo

expandir, posteriormente, o atendimento em ações especializadas, como assistência à população indígena e Atenção Prisional. Na lista completa dos municípios contemplados, está os números de vagas ofertadas e, Umuarama oferecerá apenas 3.

O secretário de Estado da Saúde, Beto Preto, classificou a medida como um importante reforço assistencial para o Estado. “O programa é imprescindível para garantir o atendimento em áreas de maior vulnerabilidade social e que possam apresentar escassez de profissionais. Essa é uma parceria que buscamos expandir com o governo federal, a fim de garantir que nenhum

paranaense fique desassistido. Por isso, é de grande importância que os municípios contemplados confirmem sua adesão”, disse.

De acordo com o Ministério da Saúde, o Mais Médicos tem como objetivo diminuir a carência de profissionais nas regiões prioritárias para o SUS, com o objetivo de reduzir as desigualdades regionais na área da saúde; ampliar a inserção do médico em formação nas unidades de atendimento do SUS, desenvolvendo seu conhecimento sobre a realidade da saúde da população; e aperfeiçoar médicos para atuação nas políticas públicas de saúde e na organização e no funcionamento do SUS.

## Saúde capacita profissionais sobre a Nova Lei de Licitações

Cerca de 180 profissionais da saúde e de áreas de gestão do Estado participaram ontem (19) de uma capacitação sobre a Nova Lei de Licitações, no auditório da Celepar, em Curitiba. Realizado pela Secretaria de Estado da Saúde (Sesa), por meio da equipe da Coordenação de Governança em Aquisições (CGOV), o curso tem como objetivos debater e fomentar as normas e regulamentação no processo de compras públicas de acordo com a Lei Federal 14.133/2021, implantada no início de abril em todo o País.

O evento, em parceria com a Escola de Gestão, faz parte de um cronograma de capacitações planejado pela CGOV para a atualização e adequação à nova lei e terá duração de dois dias. Este é o sexto curso realizado para servidores sobre as mudanças e a execução de ações de rotina com a aplicação da nova lei.

“O Estado vem desenvolvendo essa adequação à lei desde o início, com o decreto do governador sobre as mudanças e adequações às novas regras. As capacitações de servidores são essenciais para o bom andamento do



O evento faz parte do cronograma de capacitações para a atualização e adequação à nova lei e terá duração de dois dias

processo”, disse o secretário de Estado da Saúde, Beto Preto.

A CGOV organiza as aquisições regulares de insumos, produtos e serviços de aproximadamente dez mil itens necessários para o funcionamento de unidades hospitalares, Regionais de Saúde, hemobancos, laboratórios, entre outras instituições da Sesa.

“Precisamos fomentar a segurança jurídica na implantação da lei. Os processos, licitações e contratações serão ajustados de acordo com a nova regulamentação. Temos certeza que com o comprometimento das áreas e dos servidores, vamos superar este desafio”, enfatizou o coordenador Milton Proença Junior.

### Integração

Esta é a segunda capacitação de 2023 com a temática. As outras quatro, promovidas anteriormente pela área, foram realizadas no ano passado. Os profissionais que participam do curso atuam nas Regionais de Saúde, no Laboratório Central do Estado do Paraná (Lacen) e na Fundação Estatal de Atenção em Saúde (Funeas). Além dos representantes da Saúde, profissionais da Agência Reguladora do Paraná (Agepar) e da Secretaria da Segurança Pública do Paraná (Sesp) também participaram.

**coluna**  
**Esplanada**

Colaboraram Walmor Parente, Carolina Freitas, Sara Moreira e Izânio Façanha (charge)  
Twitter @colunaesplanada

### Oposição por oposição

Ninguém baixou as “armas” eleitorais ainda. O clima tenso ontem na Câmara dos Deputados entre Eduardo Bolsonaro (PL-SP) e Marcon (PT-RS), que quase partiram às vias de fato, foi apenas amostra de como os ânimos estão acirrados nos corredores. Enquanto isso a base bolsonarista distribuída em diferentes partidos esboça cometer o mesmo erro do PT quando oposição anos atrás, a oposição pela simples oposição, e não ajudando o Brasil a votar questões importantes. Numa

bem traçada estratégia, os deputados bolsonaristas esvaziaram cinco comissões nesta quarta-feira e derubaram as pautas. Nada andou para as de Agricultura, Desenvolvimento Econômico, Direitos Humanos & Igualdade, Constituição e Justiça, entre outras.



### Juiz dos juizes

O advogado Willer Thomaz, ligado a importantes senadores e ao clã Bolsonaro, está tentando conquistar uma vaga no Conselho Nacional de Justiça (CNJ). Um dos principais cabos eleitorais de Willer é o conselheiro Luiz Fernando Bandeira de Mello Filho.

### Profissão de risco

O Ministério Público do Trabalho em Minas Gerais promove um importante cerco contra o assédio e violência contra jornalistas em suas profissões. Por ora, em debates e conscientização, mas há uma força-tarefa avaliando uma proteção maior. E bem-vinda. Em 2022, foram registrados 376 casos de agressões a jornalistas e veículos de comunicação no Brasil.

### Nas alturas

Pesquisas realizadas pelo Instituto Paraná em sete capitais mostram avaliações de prefeitos de capitais nas alturas, entre eles JHC (Maceió), com 74,1%; Bruno Reis (Salvador), aparece com 68%; João Campos

(Recife) surge com 66,3%; Hildon Chaves (Porto Velho), com 66,1%; Sebastião Melo (Porto Alegre), com 63,4%; Fuad Noman (Belo Horizonte), com 57,1%.

### Fumacê do mal

O mais recente levantamento do Ipec Inteligência sobre o mercado ilegal de cigarros aponta que, em 2022, os “piratas” responderam por 41% de todos os cigarros consumidos no Brasil, sendo que 33% foram contrabandeados, principalmente do Paraguai, e 8% destes produzidos aqui no País. A pesquisa Ipec (antigo Ibope) é divulgada todos os anos pelo Fórum Nacional Contra a Pirataria e a Ilegalidade (FNCP).

### Nova roupagem

A Associação dos Empreiteiros de Obras Públicas do Paraná tornou-se agora a Associação para o Progresso da Infraestrutura (APEOP). Roupagem mais leve em tempos de tanta desconfiança com construtoras.

# Novo Trevo Gauchão alcança 90% de execução e previsão é liberá-lo em maio

A obra de duplicação da rodovia PR-323, em Umuarama, na região Noroeste, está próxima de ser entregue à população. A expectativa é que o tráfego seja totalmente liberado já nas próximas semanas, com a conclusão prevista para o fim de maio. O Trevo Gauchão, como é conhecido, é uma das principais obras da gestão atual da Secretaria de Infraestrutura e Logística do Paraná (SEIL), com a sua execução pelo Departamento de Estradas de Rodagem (DER/PR).

Os serviços estão 90% concluídos nos 4,4 quilômetros de extensão do projeto, restando principalmente os complementos finais, como sinalização, instalação de dispositivos de segurança e paisagismo,

além da pavimentação de um pequeno trecho restante.

O investimento aplicado pelo Estado é de R\$ 66,1 milhões por meio do Programa Estratégico de Infraestrutura e Logística de Transportes do Paraná, em uma parceria com o Banco Interamericano de Desenvolvimento (BID).

“A duplicação do Gauchão é de extrema importância porque a rodovia estava totalmente sobrecarregada no trecho. A PR-323 é um dos maiores eixos rodoviários do Paraná e a região de Umuarama conta ainda com um importante complexo industrial”, destaca o secretário de Infraestrutura e Logística, Sandro Alex.

De acordo com ele, serão

resolvidos os problemas de congestionamentos, com acessos e retornos realizados com mais segurança. “Isso também resulta em maior agilidade no deslocamento de cargas de longa distância, do escoamento agrícola até o Porto de Paranaguá”, acrescenta.

O trecho duplicado da PR-323 terá três novos viadutos, dois no trevo Gauchão e um no trevo para Mariluz, todos concluídos, além de duas pistas em um total de quatro faixas, e marginais com acessos para a rodovia e bairros.

Atualmente, o tráfego está fluindo pelas vias marginais, com os acessos a Umuarama já pelos viadutos, enquanto a passagem da pista principal



O trecho duplicado da PR-323 em Umuarama terá três novos viadutos, dois no trevo Gauchão e um no trevo para Mariluz

segue bloqueada recebendo os últimos ajustes antes de ser liberada. A obra no Trevo Gauchão também facilitará o acesso ao centro, ao Aeroporto Municipal Orlando de Carvalho e ao Parque Industrial.

São duas novas pistas com 7,20 metros de largura

(duas faixas de tráfego de 3,60 metros cada), além de acostamentos externos de 2,50 metros e acostamentos internos de 0,6 m. As vias marginais irão melhorar o fluxo nos dois sentidos: para quem vai ingressar aos bairros quanto para quem seguir na PR-323.

## Frente de combate à dengue terá ações efetivas em todo o Paraná

O controle de arbovírus foi intensificado pela Secretaria de Estado da Saúde (Sesa) nos primeiros 100 dias da segunda gestão do governo de Ratinho Junior, e segue entre as prioridades. O Estado construiu uma verdadeira frente de combate ao mosquito *Aedes aegypti*, contra a dengue e outras arbovírus, com a ampliação de recursos, capacitação de pessoal, distribuição de medicamentos, abertura de leitos, campanhas audiovisuais e constante monitoramento do quadro epidemiológico.

Para se adaptar às demandas do combate ao mosquito, a Sesa desenvolveu uma série de treinamentos e capacitação para médicos, enfermeiros, profissionais de atenção à saúde, agentes de endemias e agentes comunitários de saúde. Desde o início do ano, foram promovidas pelo menos cinco capacitações voltadas para o diagnóstico diferencial de doenças – ação fundamental no atendimento de pacientes. Ao todo, mais

de 1.500 profissionais participaram dos treinamentos, abrangendo as 22 Regionais de Saúde do Paraná.

“Temos realizado uma ampla gama de ações para minimizar a incidência de complicações provocadas pelas arbovírus durante esse período sazonal. É uma batalha dura, que envolve um braço forte do Poder Público e participação engajada da população, para que a reprodução do mosquito possa ser reduzida ao máximo”, comenta o diretor da Sesa, César Neves. “Enviamos apoio e nos preparamos para garantir que nenhum município fique desassistido neste enfrentamento”.

As atividades de capacitação aconteceram nas

Regionais de Saúde (RS) onde foram confirmados os primeiros casos autóctones de chikungunya: Pato Branco (7ª RS), Foz do Iguaçu (9ª) e Cascavel (10ª). Curitiba (2ª) e, mais recentemente, Londrina (17ª) também realizaram o treinamento. “Este ciclo de treinamentos tem grande validade para não somente aprimorar o conhecimento de profissionais, mas também capacitar aqueles que ainda não tenham tido contato com pacientes que apresentam sintomas dessas doenças”, afirma César Neves.

Outra iniciativa foi a antecipação do pagamento do Programa Estadual de Fortalecimento da Vigilância de Saúde (Provigia), num valor de R\$ 9 milhões, a todos os

municípios. O recurso pode ser utilizado para compra de medicamentos e insumos, além de outras demandas voltadas para

o combate da dengue, zika e chikungunya. Em 2021, os municípios receberam R\$ 23 milhões e em 2022, R\$ 35 milhões.



AS atividades de capacitação aconteceram nas Regionais de Saúde onde foram confirmados os primeiros casos autóctones de chikungunya

### Dados

De acordo com o último boletim divulgado pela Sesa, publicado na terça-feira, (18), o Paraná registrou, em relação à dengue, 140.570 notificações; 56 mil casos descartados; 21.406 casos confirmados e 12 mortes, desde o início do período epidemiológico, em agosto do ano passado. Durante este período não houve registro de casos confirmados de zika. Já o panorama de chikungunya no Paraná revela 1.395 notificações, 187 casos confirmados da doença, sendo 49 importados e 116 autóctones.

ASSISTA:

De segunda à sexta  
das 11:30 as 13:15

PROGRAMA DO  
**TATU**

REDETV  
MAIS

(44)3622-2907  
(44)9.8411-0666  
@programadotatu  
@ProgramadoTatu  
@TV Caiuá



# Adolescente segue hospitalizada depois que recebeu tiro nas costas

Uma garota de apenas 15 anos de idade, foi alvejada com um disparo de arma de fogo na madrugada de ontem. O caso aconteceu no município de Mariluz (cidade situada a 40 quilômetros de Umuarama) e está sendo investigado pela Polícia Civil de Cruzeiro do Oeste.

Segundo levantamento feito pela Polícia Militar, a jovem foi vítima de uma tentativa de homicídio e, conforme

averiguado pelos policiais, a garota teria sido baleada enquanto estava no portão de sua casa. Os autores do crime não foram identificados, mas eram dois e se aproximaram em uma motocicleta.

Policiais militares do 7º Batalhão (BPM) atenderam a ocorrência por volta das 00h, tão logo foram acionados por profissionais do Pronto Atendimento Municipal (PAM), para onde a garota foi

encaminhada para atendimento médico emergencial, devido aos ferimentos.

A equipe médica explicou aos policiais que o projétil provocou uma lesão de entrada e outra de saída do corpo da jovem e, até aquele momento do atendimento ainda não conseguiam distinguir se a 'bala' estava ou não alojada na vítima.

A menina estava consciente e conseguia conversar, tanto

que relatou aos policiais que o crime aconteceu enquanto ela estava na calçada, em frente ao portão da casa para onde havia se mudado recentemente. No final da noite ela foi abordada por duas pessoas que se aproximaram em uma motocicleta. Nesse instante, o passageiro sacou uma arma de fogo e atirou duas vezes em sua direção, atingindo-a pelas costas.

Ferida, ela ainda conseguiu

ligar para a tia de seu namorado (um jovem de 18 anos) que não estava no local. A família dele foi que levou a garota ao Pronto Atendimento. Após o socorro inicial, a garota foi encaminhada para um hospital de Umuarama para atendimento médico especializado.

A motivação do crime ainda está sendo investigada pela Polícia Civil de Cruzeiro do Oeste, que passará a interrogar os envolvidos no fato.

## Corpo em decomposição foi identificado em Umuarama

O corpo de um homem de 56 anos de idade que foi encontrado em Mariluz em avançado estado de decomposição, foi identificado através de um trabalho interligado que envolveu os Institutos Médico Legal, Criminalística e de Identificação de Umuarama, bem como Centro de Referência em Assistência Social (Cras) do Município.

O corpo foi localizado por volta das 17h de 12 de abril, em uma propriedade rural situada à rua João Monteiro de Almeida, perto da área conhecida como Circular Oeste.

Após uma ligação feita à Polícia Militar de Mariluz, dando

conta da localização do corpo, já em avançado estado de decomposição, uma equipe do IML de Umuarama também foi comunicada e seguiu até aquele município para recolher o cadáver.

Posteriormente foram iniciados os procedimentos para tentar identificar o homem morto, na intenção de facilitar a investigação que possa levar à causa da morte.

De acordo com os papiloscopistas do Instituto de Identificação de Umuarama, o cadáver apresentava muitas perfurações que poderiam ser, tanto de mordidas de animais (pelo fato de ter ficado ao relento em uma propriedade

rural), ou até mesmo causadas por algum tipo de objeto que pode ter levado à morte, mas ressaltou que tal fato deverá ser esclarecido somente através do laudo médico do IML que é encaminhado à autoridade policial investigativa.

Ainda conforme o papiloscopista, o primeiro passo para a identificação do corpo

foi encontrar alguma digital intacta, fator que foi verificado em um dos dedos da mão esquerda. Nela ainda havia uma cicatriz.

Após a coleta, foi realizado o confronto com os dados contidos no sistema da Polícia civil, onde também constam informações repassadas por outros órgãos, como o Cras, que fez o

cadastro de um morador de rua em Umuarama, onde sua digital também apresentava uma cicatriz.

Foi então que houve a oficialização da identificação do corpo como sendo de José Carlos dos Reis. Com isso, familiares fizeram o reconhecimento e liberação do corpo para os atos fúnebres.

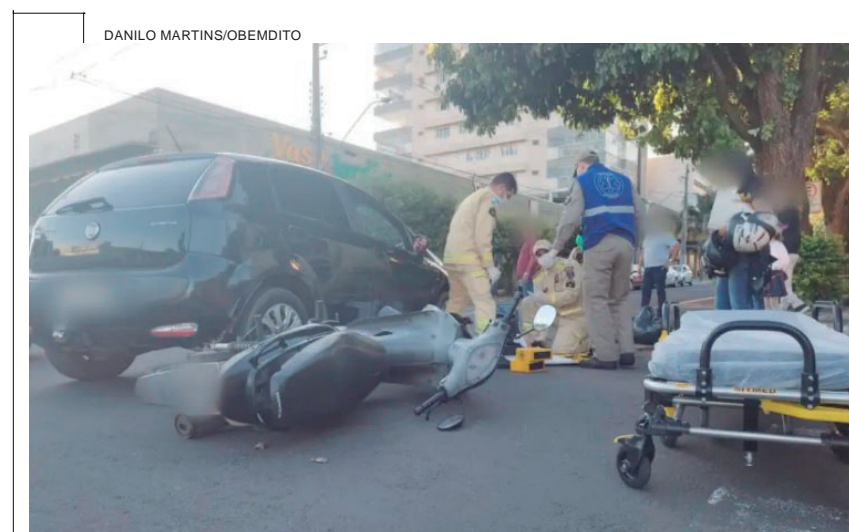

DANILO MARTINS/OBEMDITO

Uma colisão envolvendo um carro e uma motoneta foi registrada por volta das 17h20 de ontem (19), no cruzamento da avenida Getúlio Vargas com a rua Arapongas, centro de Umuarama. Uma mulher de 33 anos conduzia o Fiat/Punto pela rua Arapongas, em direção à Praça Arthur Thomas, trazia como passageiros os filhos de 5 e 9 anos de idade. A motociclista de 34 anos, seguia pela avenida Getúlio Vargas, sentido a Praça do Japão. No cruzamento das vias os veículos

colidiram. A condutora do Punto informou que a moto ficou em seu ponto cego. Por não ter visto a Biz, ela avançou para atravessar a avenida e a colisão aconteceu. A mulher que conduzia a moto ficou ferida e foi encaminhada pelo Corpo de Bombeiros até o Pronto Atendimento Municipal. A princípio ela teve apenas ferimentos leves. A mãe e seus dois filhos (que estavam no carro) não se feriram.

TECNOLOGIA  
QUALIDADE  
SEGURANÇA  
AGILIDADE



TUDO ISSO EM UM SÓ CARTÃO!

ADQUIRA JÁ O SEU!

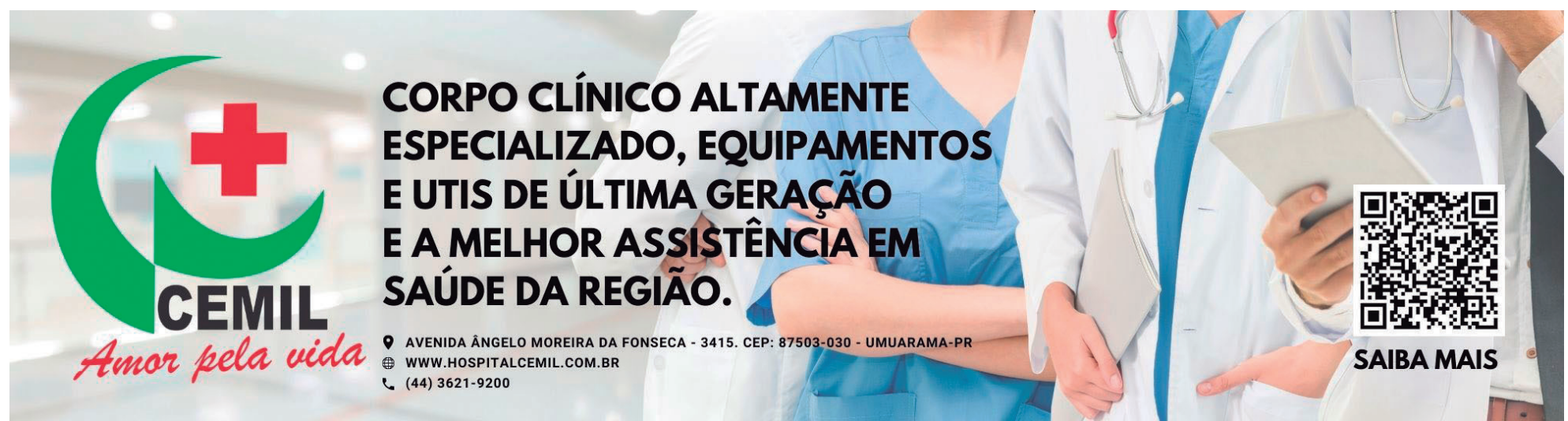





**CEMIL**  
*Amor pela vida*

**CORPO CLÍNICO ALTAMENTE ESPECIALIZADO, EQUIPAMENTOS E UTIS DE ÚLTIMA GERAÇÃO E A MELHOR ASSISTÊNCIA EM SAÚDE DA REGIÃO.**

AVENIDA ÂNGELO MOREIRA DA FONSECA - 3415. CEP: 87503-030 - UMUARAMA-PR  
WWW.HOSPITALCEMIL.COM.BR  
(44) 3621-9200



SAIBA MAIS

# Cidade zera mortalidade infantil e região tem menor índice do Paraná

ASSESSORIA/SECOM

Confirmando a evolução registrada nos últimos anos, a taxa de mortalidade infantil da região de Umuarama atingiu o menor índice dentre todas as regionais da Secretaria de Estado da Saúde em 2023. Partindo de mais de 15 óbitos por mil nascimentos entre 2018 e 2019, o índice entrou em queda a partir de 2020, recuou para um dígito em 2021 e neste ano está em 6.3.

Isso deve-se aos resultados de Umuarama, não registrou nenhuma morte de recém-nascido neste ano, até o momento. O avanço é resultado de muito trabalho das equipes da Secretaria de Saúde e investimentos da administração municipal.

O secretário municipal de saúde, Herison Cleik da Silva Lima, lembra que Umuarama sempre teve um alto índice de mortalidade infantil. “Um dos maiores indicadores de saúde pública é a mortalidade infantil, que em nossa cidade já chegou a 22%. Quando assumimos a Secretaria de Saúde, na gestão Hermes Pimentel, adotamos algumas medidas e reforçamos o acompanhamento. Os resultados logo surgiram. Hoje temos o menor índice da história”, afirmou.

A partir daquele ano, a Secretaria de Saúde começou a fiscalizar mais de perto o serviço prestado e a cobrar a execução plena do contratualizado. “Mudamos fluxos, capacitamos nossa equipe de profissionais de saúde e pela primeira reduzimos a mortalidade a um dígito (9.9 por mil nascimentos”, recordou o secretário.

Em 2022 os avanços prosseguiram e o número baixou para 9.24. “Nesse ano de 2023 ainda não tivemos nenhum óbito e hoje somos uma referência em

combate à mortalidade infantil em todo o Paraná. Saímos do roda-pé do ranking para assumirmos posição de destaque”, emendou Herison Lima.

O prefeito Hermes Pimentel lembra que a Prefeitura de Umuarama investe R\$ 288.750 mensais em serviços prestados pela maternidade regional do Hospital Norospar e R\$ 158.000,00 no Centro de Referência em Atendimento Materno e Infantil (CRMI), enquanto a Secretaria de Estado da Saúde aplica mais R\$ 150 mil no Centro Mãe Paranaense, tudo isso em serviços e ações de acompanhamento às gestantes e puérperas, bem como aos recém-nascidos.

“Assumimos um compromisso de ampliar os investimentos em saúde e trabalhar pela melhoria de todos os indicadores. As equipes têm se empenhado bastante sob o comando do secretário Herison Lima, temos proporcionado capacitações constantes e canalizando mais recursos, e o resultado está aí. Muitas vidas foram preservadas e a taxa de mortalidade infantil segue em queda”, disse Pimentel.

Além de reconhecer o trabalho dos profissionais da saúde pública, o prefeito e o secretário também fizeram um agradecimento para todos os profissionais do Norospar e do Hospital Cemil, “que junto com as ações municipais são nossa referência no acompanhamento das gestantes, por isso têm parte importante nesta conquista”, relatou o secretário Herison Lima.

## RANKING

Embora Umuarama não tenha registrado nenhuma morte no ano, conforme dados da Secretaria de Estado da Saúde, com números das

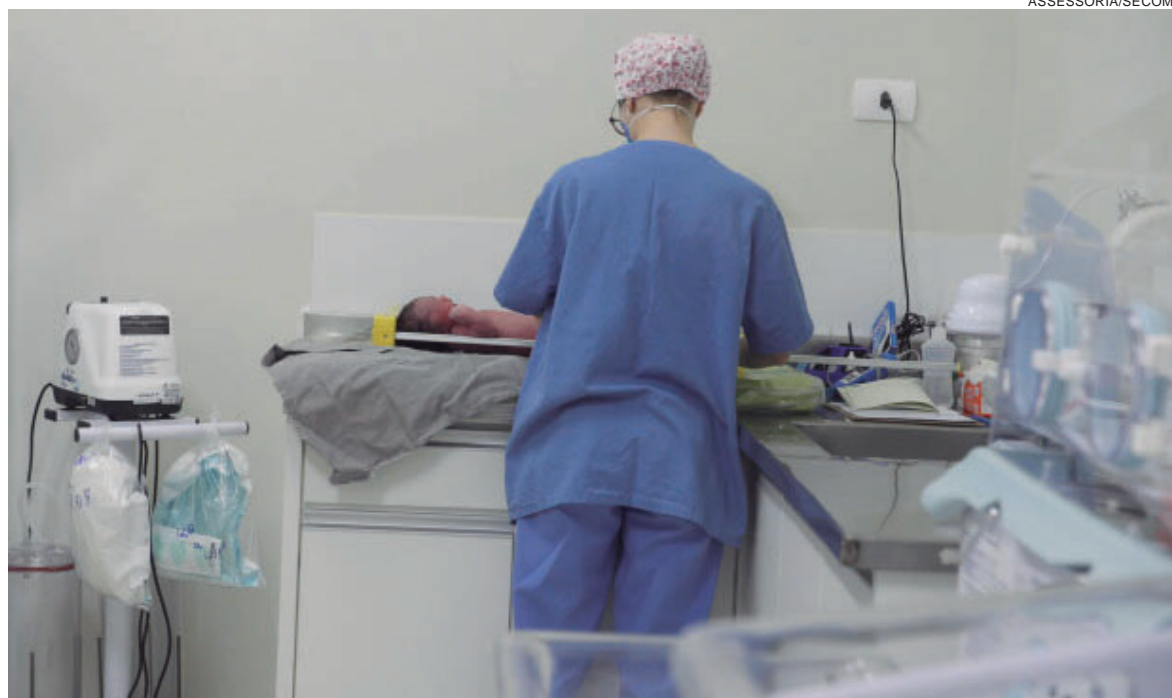

O avanço é resultado de muito trabalho das equipes da Secretaria de Saúde e investimentos da administração municipal

demais cidades a 12ª Regional de Saúde obteve a menor taxa de mortalidade no Estado (6.3/1000 nascimentos). Em seguida aparecem as regionais de Paranaguá e União da Vitória (6.7), Jacarezinho (7.5) e Cascavel (7.6).

Nas outras regionais do

Noroeste do Estado, Campo Mourão tem índice de 8.9, Maringá tem 11.6, Cianorte 19.6 e Paranaíba 19.7. A média estadual em 2023 está em 11.1. “Estes números demonstram o sucesso das políticas públicas de saúde praticadas em Umuarama, com apoio

da Secretaria de Saúde e do governo do Estado. A Atenção Primária também tem se destacado nos indicadores do Estado e, com muito trabalho, vamos conseguindo melhorias em praticamente todos os setores”, concluiu o secretário Herison Lima.

### EDITAL DE CONVOCAÇÃO-ASSEMBLÉIA GERAL EXTRAORDINÁRIA

O Sindicato dos Empregados nas Indústria de Alimentação de Umuarama e Região, por seu Presidente, infra-assinado, no uso de atribuições legais e estatutárias, por intermédio do presente Edital, vem convocar todos os Trabalhadores, associados ou não ao SINDICATO, e que são componentes da categoria dos trabalhadores nas Indústrias de Cacao balas Massa Biscoitos Doce e Conservas do Estado do Paraná, com data-base no mês de maio, para participar da Assembleia Geral Extraordinária, que se realizará no dia de 27 de abril de 2023, em primeira convocação, às dezesseis horas (16h00m) e se não houver número legal de presente para a realização desta assembleia em primeira convocação, a mesma se realizara em segunda convocação às dezessete horas (17h00m) com qualquer número de trabalhadores presentes na sede do Sindicato, sito à Rua Shalon nº 2197, na cidade de Umuarama PR, para deliberarem sobre a seguinte ordem do dia:

- 01) Estudo, discussão, elaboração e aprovação da pauta de reivindicações para negociação da Convenção Coletiva de Trabalho e/ou Acordo Coletivo de Trabalho para o período 2023/2024, com a classe patronal;
- 02) Discussão e deliberação para fixar Piso Salarial mínimo aos integrantes da respectiva categoria com data base maio;
- 03) Autorização para a Diretoria do Sindicato negociar com a classe patronal e, no insucesso das tratativas, outorga de poderes para instauração de dissídio coletivo, podendo para tanto constituir advogados, bem como delegar poderes;
- 04) Fixação de Contribuição Assistencial conforme artigo 8º, inciso IV, da C.F/88 e letra “e” do artigo 513, da CLT, em favor da entidade, observando-se que esta será uma das oportunidades ao integrante desta data-base para a manifestação individual contrária ou favorável à referida contribuição de custeio; Umuarama, 19 de abril de 2023. Adenilson do Amaral Presidente S.E.I.A.

### EDITAL DE CONVOCAÇÃO DE ASSEMBLEIA GERAL EXTRAORDINÁRIA

O Sindicato dos Empregados nas Indústrias de Alimentação de Umuarama e Região; por seu Presidente, infra-assinado, no uso das atribuições legais e estatutárias, pelo presente Edital, convoca todos os trabalhadores, associados e não associados ao SINDICATO, integrantes da categoria profissional com data-base no mês de Maio, ou seja: Trabalhadores nas indústrias de Torrefação e Moagem de Café; para participar da Assembleia Geral Extraordinária, que se realizará no dia de 25 de abril de 2023, em primeira convocação, às dezesseis horas (16h00m) e se não houver número legal de presente para a realização desta assembleia em primeira convocação, a mesma se realizara em segunda convocação às dezessete horas (17h00m) com qualquer número de trabalhadores presentes na sede do Sindicato, sito à Rua Shalon nº 2197, na cidade de Umuarama PR, para deliberarem sobre a seguinte ordem do dia:

- 01) Estudo, discussão, elaboração e aprovação da pauta de reivindicações para negociação da Convenção Coletiva de Trabalho e/ou Acordo Coletivo de Trabalho para o período 2023/2024, com a classe patronal;
- 02) Discussão e deliberação para fixar Piso Salarial mínimo aos integrantes da respectiva categoria com data base maio;
- 03) Autorização para a Diretoria do Sindicato negociar com a classe patronal e, no insucesso das tratativas, outorga de poderes para instauração de dissídio coletivo, podendo para tanto constituir advogados, bem como delegar poderes;
- 04) Fixação de Contribuição Assistencial conforme artigo 8º, inciso IV, da C.F/88 e letra “e” do artigo 513, da CLT, em favor da entidade, observando-se que esta será uma das oportunidades ao integrante desta data-base para a manifestação individual contrária ou favorável à referida contribuição de custeio; Umuarama, 19 de abril de 2023. Adenilson do Amaral Presidente S.E.I.A.

### EDITAL DE CONVOCAÇÃO DE ASSEMBLEIA GERAL EXTRAORDINÁRIA

O Sindicato dos Empregados nas Indústrias de Alimentação de Umuarama e Região; por intermédio de seu Presidente, infra-assinado, no uso das atribuições legais e estatutárias, pelo presente Edital, convoca todos os trabalhadores, associados e não associados ao SINDICATO, integrantes da categoria profissional com data-base no mês de Maio, ou seja: Trabalhadores nas indústrias da Panificação e Confeitaria; para participar da Assembleia Geral Extraordinária, que se realizará no dia de 26 de abril de 2023, em primeira convocação, às dezesseis horas (16h00m) e se não houver número legal de presente para a realização desta assembleia em primeira convocação, a mesma se realizara em segunda convocação às dezessete horas (17h00m) com qualquer número de trabalhadores presentes na sede do Sindicato, sito à Rua Shalon nº 2197, na cidade de Umuarama PR, para deliberarem sobre a seguinte ordem do dia:

- 01) Estudo, discussão, elaboração e aprovação da pauta de reivindicações para negociação da Convenção Coletiva de Trabalho e/ou Acordo Coletivo de Trabalho para o período 2023/2024, com a classe patronal;
- 02) Discussão e deliberação para fixar Piso Salarial mínimo aos integrantes da respectiva categoria com data base maio;
- 03) Autorização para a Diretoria do Sindicato negociar com a classe patronal e, no insucesso das tratativas, outorga de poderes para instauração de dissídio coletivo, podendo para tanto constituir advogados, bem como delegar poderes;
- 04) Fixação de Contribuição Assistencial conforme artigo 8º, inciso IV, da C.F/88 e letra “e” do artigo 513, da CLT, em favor da entidade, observando-se que esta será uma das oportunidades ao integrante desta data-base para a manifestação individual contrária ou favorável à referida contribuição de custeio; Umuarama, 19 de abril de 2023. Adenilson do Amaral Presidente S.E.I.A.

**AQUI VOCÊ FICA  
BEM INFORMADO**

**ASSINE O  
TRIBUNA HOJE**

**(44)3056-6050**

E receba a versão impressa  
na sua casa ou no seu trabalho!

Tribuna  
**Hoje**  
NEWS



# Ministro Oliveira Salazar interdita para pavimentação

O programa 'Caminho de Casa', está avançando pelo centro, recuperando a malha asfáltica e assegurando boas condições de tráfego em vias públicas que há anos não recebiam melhorias além da manutenção básica. Para que o serviço seja executado de forma adequada, porém, é necessário interditar temporariamente a passagem de veículos.

Ontem (19), equipes das secretarias de Meio Ambiente, Serviços Públicos e de Obras

realizavam serviços preliminares em um trecho da avenida Dr. Ângelo Moreira da Fonseca, entre a feira do produtor e a rua Araçongas. Antes de receber a micropavimentação, a via passa por uma preparação que inclui poda de árvores, limpeza e tapa-buraco para correção de irregularidades no pavimento.

Para estes serviços a rua Ministro Oliveira Salazar segue interdita desde as 6h de hoje (20), até por volta das 15h. "A

liberação pode ser antecipada, dependendo do bom andamento do trabalho. Mas é importante a população ficar atenta. Moradores e comércios estabelecidos na via já foram orientados a deixar os carros na garagem ou trafegarem fora desse horário", alertou o secretário de Obras, Gleison Alves de Andrade.

O transporte coletivo urbano também será desviado para vias paralelas (avenidas Maringá e Paraná). Para minimizar os transtornos

a micropavimentação será aplicada na sexta-feira, 21, feriado nacional de Tiradentes, quando o comércio não costuma funcionar.

"Na Ângelo Moreira, que é residencial, a micro será aplicada nesta quinta. Vamos fazer uma quadra agora, mas nos próximos dias a revitalização será estendida até o cruzamento com a avenida Londrina", explicou Reginaldo Aparecido Lopes, chefe da Divisão de Pavimentação e Drenagem

Urbana do município.

"Nossa malha asfáltica tem muitos quilômetros e onde for possível melhorar as condições com a micropavimentação vamos realizar o serviço. Em alguns pontos será necessário recapeamento ou reperfilamento, mas boa parte das ruas e avenidas será atendida com essa melhoria rápida, econômica e eficiente, que possibilitamos com a compra do camião usina de asfalto", disse o prefeito Hermes Pimentel.

## Palavras cruzadas

|   |   |                                     |  |                                   |   |
|---|---|-------------------------------------|--|-----------------------------------|---|
| Dois continentes do ocidente                | Preparo a forma do bolo                   | Ente; criatura<br>Retorno; regresso | Bairro famoso por seus arcos (RJ)        | 7 de setembro ou 15 de novembro   | (?)-fino: triagem (fig.)<br>Melodia; canção |
| Fica idoso                                  | Escritora de livros                       |                                     |  | Sílabas de "morango"              |   |
| Listagem (de nomes)<br>A vogal do masculino | Estilo musical de Caetano Veloso          | Arremessa<br>Asnice; estupidez      | Match (?), ponto do tênis<br>Grosseira   | (?) logo: é dito na despedida     |   |
| Otávio (?), ator<br>Produto da ostra        |   | Pomo de adão (fam.)                 | Reses em geral<br>A 1ª capital do Brasil |                                   | Aleitar (o bebê)                            |
|   |   |                                     |  | Etiqueta, em inglês<br>Também não |   |
| Riso longo e alto                           |   |                                     | Enfeite usado por indígenas              | O dobro de cinquenta              |   |
| Pagar (?): dar vexame (gíria)               |   | Provedor de roupas<br>Pavimento     |  |                                   |   |
| Raio (abrev.)<br>Referente à ópera          | Palco dos vencedores<br>Religião (abrev.) |                                     |  | (?) King Cole, cantor americano   | Item da data com quatro números             |
| O parto com data marcada<br>Quentura        |   |                                     |  |                                   |   |
|   |   |                                     | Órgão reprodutor dos vegetais            |                                   |   |

BANCO 3/nat — tag, 4/eden — mico, 5/chula — point.

14

## Horóscopo do dia

**ÁRIES** 21/3 a 20/4  
Arianos amados, o astral tá pesado hoje. Depois de um dia tumultuado, pode perder a paciência, explodir e ser cruel com o moção ou crush. Também há risco de sofrer um roubo. Cuidado com as más línguas no trabalho.

**TOURO** 21/4 a 20/5  
Você tende a ficar nervoso, falar demais e ser indiscreto com o pessoal de casa. Com o moção, pode agir de modo nada tradicional e as coisas podem engrossar. Sua teimosia em fazer tudo do seu jeito e seu individualismo serão os grandes vilões da relação.

**GÊMEOS** 21/5 a 20/6  
Nos estudos, pode ter perrengues, se distrair fácil e não conseguir usar sua imaginação. Talvez role ansiedade com relação às finanças, podendo se envolver em esquemas ou transações clandestinas. Olho aberto, cristalzinho. No amor, há risco de mágoas e sofrimento.

**CÂNCER** 21/6 a 21/7  
Seu afeto pode não ser correspondido e há sinal de pouca sinceridade em suas relações e contatos. Falsos amigos ou pessoas interesseiras devem surgir e você corre o risco de cair no conto do vigário. Talvez sinta que é hora de ficar só.

**LEÃO** 22/7 a 22/8  
Suas mudanças de humor podem gerar críticas e fofocas. Planos e reuniões de trabalho talvez não deem os frutos que desejava, tudo culpa da treta brava que rola entre Lua e Vênus. Envolvimento com alguém da mesma carreira pode dar bode, inclusive para sua imagem.

**VIRGEM** 23/8 a 22/9  
Talvez precise de privacidade, se isolar dos colegas e ficar longe do público. A Lua troca farpas com Urano, que está na sua Casa da Viagem, e dois avisam que há sinal de atribulações e até brigas. Com o moção, há risco de sofrer com relação restritiva.

**LIBRA** 23/9 a 22/10  
Melhor não contar sempre com amigos nem divulgar seus planos pra que nada dê errado. Nos negócios, corre o risco de ter grandes perdas de dinheiro, culpa do aspecto tenso entre a Lua e Vênus.

**ESCORPIÃO** 23/10 a 21/11  
Pode receber críticas e perder sua boa reputação, mas tende a se preocupar com suas associações e com o que os outros pensam. À tarde, rola discórdia na sua Casa dos Relacionamentos. Há sinal de perrengues nas parcerias profissionais e contratos.

**SAGITÁRIO** 22/11 a 22/12  
Sagitário, meu cristalzinho, melhor tentar ficar suave e ir de mansinho porque o astral tá puxado hoje. Preocupações e tretas com colegas ou funcionários podem afetar seu bem-estar. Pode se entediar com a mesma rotina na relação, há risco de chutar o balde.

**CAPRICÓRNIO** 23/12 a 20/1  
Nos negócios, pode fazer investimentos ruins e ter problemas financeiros por causa de associações. Com a tensão entre Lua e Urano à noite, tudo indica que ficará impaciente com laços permanentes e pode tomar atitudes sem pensar.

**AQUÁRIO** 21/1 a 19/2  
O dia está puxado e pode rolar um tombo atrás do outro. Você e seus parceiros podem não falar a mesma língua e há sinal de mudanças. Há chance de se envolver em mais de um lance ao mesmo tempo.

**PEIXES** 20/2 a 20/3  
Seu estado emocional pode afetar o modo como expõe suas ideias, o que talvez cause desentendimentos e te prejudique no emprego. Sua vida amorosa pode não rolar como esperava e, aí, tende a ficar sem saber o que fazer.



### Solução anterior

|   |   |   |   |   |   |   |   |   |   |
|---|---|---|---|---|---|---|---|---|---|
|   | O | U | S |   |   |   |   |   |   |
| A | D | V | E | R | S | A | R | I | O |
| E | N | S | A | I | O | S | S |   |   |
| S | I | M | N | C | O | S |   |   |   |
| V | O | C | A | S | O |   |   |   |   |
| P | A | C | E | A | N | I | L |   |   |
| L | I | N | G | U | A | J | A | R |   |
| N | O | D | O | A | R | U | U |   |   |
| R | E | S | P | A | N | A | M |   |   |
| F | I | E | L | Á | T | I | R | O |   |
| Z | S | C | O | P | I | A |   |   |   |
| M | A | T | A | R | I | V | R |   |   |
| T | R | A | Z | S | A | I | D | A |   |
| F | U | M | A | N | T | E | S |   |   |
| S | A | L | M | O | E | L | A |   |   |

## Mensagem do Dia

Meu filho, não despreze a disciplina do Senhor nem se magoe com a sua repreensão, pois o Senhor disciplina a quem ama, assim como o pai faz ao filho de quem deseja o bem. Como é feliz o homem que acha a sabedoria, o homem que obtém entendimento, pois a sabedoria é mais proveitosa do que a prata e rende mais do que o ouro.

**Provérbios 3:11-14**

# Volkswagen ID.7 elétrico tem autonomia de 700 km

A Volkswagen apresenta o novo ID.7, o primeiro modelo elétrico global da marca para o segmento de sedãs de luxo. A combinação de autonomia de até 700 quilômetros (ciclo WLTP), nova motorização, interior espaçoso e tecnologias premium transformam o modelo numa limusine confortável para viagens de longa distância e abre um novo segmento para a família ID. Com quase cinco metros de comprimento, o elétrico também possui um sistema operacional aprimorado com foco no cliente e uma interface de alta qualidade. O lançamento do ID.7 está previsto para este ano na Europa e na China, e a partir de 2024 na América do Norte.

“Com o ID.7 estamos dando o próximo passo em nossa ofensiva elétrica. Até em 2026, vamos oferecer a mais ampla gama elétrica de todos os fabricantes na Europa – desde o modelo básico por menos de 25.000 euros até o ID.7 como o novo modelo de topo dentro da família ID. Nosso objetivo é atingir uma participação de 80% de carros elétricos na

Europa até 2030. De 2033 em diante, a Volkswagen produzirá apenas veículos elétricos na Europa”, ressalta Thomas Schäfer, CEO da Volkswagen Passenger Cars.

“O ID.7 estabelece novos padrões de eficiência com base na matriz modular elétrica (MEB). Nosso objetivo é uma autonomia de até 700 quilômetros, de acordo com o ciclo WLTP. Isso é possível graças a uma aerodinâmica excelente e ao aumento significativo da eficiência em áreas como do motor e do gerenciamento térmico”, complementa Kai Grunitz, Membro do Conselho de Administração da VW, responsável pelo Desenvolvimento.

O ID.7 é o primeiro modelo na plataforma MEB a usar o novo sistema de propulsão de alta eficiência. Com 210 kW, é o motor elétrico mais potente e de maior torque em um modelo ID. da VW até agora. A potência do ID.7 é a mesma para todas as versões, independentemente do tamanho de bateria escolhido. O motor, com nome de APP550, foi desenvolvido em

FOTOS: DIVULGAÇÃO



O modelo está previsto para o segundo semestre de 2023 nos mercados da Europa e China; e a América do Norte receberá o sedã em 2024

conjunto com a Volkswagen Group Components em Kassel, na Alemanha, onde o conjunto será produzido.

O novo propulsor elétrico também foi otimizado em termos de consumo de energia. Dependendo do tamanho da bateria, é possível alcançar uma autonomia de até 700 km (ciclo WLTP) e alcançar velocidade de recarga de até 200 kW.

O ID.7 tem quase cinco metros de comprimento e foi projetado com base em princípios aerodinâmicos. O teto



O ID.7 é o primeiro Volkswagen totalmente elétrico para o segmento de sedãs de luxo

chega na traseira com uma queda em estilo cupê, o que contribui para o excelente coeficiente aerodinâmico de cerca

de 0,23. O entre eixos longo e os para-choques curtos permitem um maior espaço interno para todos os ocupantes.

## Volkswagen investirá R\$ 8 milhões no Paraná

A Volkswagen do Brasil, em parceria com o Governo do Estado do Paraná, anuncia investimentos sociais que somam R\$ 8 milhões em projetos de empreendedorismo sustentável, qualificação profissional e saúde pública.

O anúncio aconteceu no Palácio Iguazu, em Curitiba, e contou com a presença de Ciro Possobom, CEO da Volkswagen do Brasil, do Governador do

Paraná, Carlos Massa Ratinho Junior, da Prefeita de São José dos Pinhais, Nina Singer, do Diretor Corporativo do Hospital Pequeno Príncipe, José Álvaro Carneiro, da Diretora Regional do SENAI-PR, Fabiana Franciscione, e demais autoridades do Governo do Paraná.

Os recursos serão direcionados ao Programa de Empreendedorismo Sustentável

de São José dos Pinhais (PR) – cidade onde está localizada uma das quatro fábricas da Volkswagen do Brasil –, à 5ª edição do projeto Carretas do Conhecimento e à ampliação da área de Cuidados Intensivos do Hospital Pequeno Príncipe, em Curitiba (PR).

“Com o investimento de R\$ 8 milhões em projetos sociais, anunciado em parceria com o Governo do Paraná,

a Volkswagen do Brasil reforça ainda mais o seu compromisso com as pessoas e com desenvolvimento sustentável do Estado, que abriga uma de nossas fábricas, em São José dos Pinhais, e tem uma importância estratégica para os negócios da marca. Os projetos abrangem pilares fundamentais para o apoio à sociedade paranaense: empreendedorismo sustentável, qualificação

profissional e saúde pública, contribuindo com a melhor qualidade de vida da população”, afirma Ciro Possobom, CEO da Volkswagen do Brasil.

“Essa é uma grande parceria do Governo do Paraná com a Volkswagen do Brasil, que tem garantido ótimos frutos para a nossa população. Além da geração de empregos e renda, fomentando a nossa economia, há esse olhar social, com incentivo ao empreendedorismo local, capacitação por meio das Carretas do Conhecimento e apoio a esse hospital, uma grande referência no atendimento infantil”, disse o governador do Paraná, Carlos Massa Ratinho Junior. “É mais um exemplo da parceria entre o Estado e a iniciativa privada em prol dos paranaenses”, completou o governador.

### Ação Entre Amigos

Unindo forças em prol de vidas!



Imagens meramente ilustrativas

O Complexo Hospitalar Uopecan é referência no diagnóstico e tratamento contra o câncer, oferecendo quimioterapia e um dos mais modernos centros de radioterapia do país. Além de ser credenciado a realizar o transplante de fígado e medula óssea. Somente no ano passado, foram realizados 392.587 atendimentos em Cascavel e Umuarama! Sua contribuição é muito importante para mantermos a qualidade nos atendimentos oferecidos, possibilitando que os pacientes recebam um tratamento moderno, com mais chances de cura e conforto.

Adquira o cupom no valor de R\$250,00



www.uopecan.org.br

CASCVEL  
(45) 2101-7022 | (45) 98408-4148 (WhatsApp)  
UMUARAMA  
(44) 2031-0743 | (44) 99116-7662 (WhatsApp)

HOSPITAL DO CÂNCER  
UOPECAN

Sorteio 06/12/2023  
pela extração da Loteria Federal

# Após reunião com diretores e autoridades de segurança, aulas de hoje são mantidas

A Secretaria Municipal de Educação promoveu uma reunião com diretores das escolas e creches do município na tarde de ontem (quarta-feira, 19), no anfiteatro da Prefeitura, para reforçar as medidas de segurança e tranquilizar as equipes pedagógicas. A secretária Mauriza de Lima Menegasso e o representante do Núcleo Regional de Educação, Edinei Aparecido Mora, asseguraram que haverá aulas normalmente nas escolas municipais e estaduais nesta quinta-feira, 20, e pediram que os pais de alunos não disseminem o pânico que vem sendo alimentado com 'fake news' e ameaças infundadas nas redes sociais.

A opinião foi compartilhada pelo prefeito Hermes Pimentel, presente à reunião. "A polícia está monitorando as redes sociais e investigando todas as denúncias, ameaças e mensagens que chegam às escolas. As forças de segurança estão fazendo todo o possível para tranquilizar os pais, professores e alunos. Os promotores de fake news estão sendo identificados e responsabilizados. Temos de voltar à normalidade", defendeu.

O delegado-chefe da 7ª Subdivisão Policial, Gabriel dos Santos Menezes, disse que o pânico está nas redes sociais, apenas, e que as denúncias estão sendo apuradas – inclusive com alguns autores já identificados e responsabilizados. "A polícia do Paraná centralizou as denúncias e até agora todas foram infundadas. Houve boletins registrados para apurar ameaças, mas não houve nada de concreto", disse.

O comandante do 25º Batalhão da Polícia Militar de Umuarama, major Cláudio Longo, informou que praticamente todo o efetivo está nas ruas, patrulhando e visitando colégios, conversando com professores e tranquilizando a população, além de monitorar as redes por meio da inteligência da PM. "Qualquer ameaça ou pessoas em atitude suspeita deve ser informada à Polícia Civil e ao telefone 190 da PM, em vez de ser disseminado nas redes sociais. Estamos investigando tudo", afirmou.

Segundo a Secretaria de Segurança, Trânsito e Mobilidade Urbana (Sestram), informações sobre medidas de segurança planejadas há meses pelo município – como concurso para a Guarda Municipal, monitoramento das escolas e aumento no número de câmeras na cidade – estão sendo distorcidas para estimular o pânico. Mauriza informou que as escolas municipais já receberam instruções normativas para enfrentar esse clima de pânico e que as escolas estão em contato direto com as autoridades policiais para uma ação rápida diante de qualquer ameaça.



**AULAS** seguem normais hoje e autoridades pedem aos pais de alunos que não disseminem o pânico que vem sendo alimentado com 'fake news'

**EXTRAVIO DE ALVARÁ**  
**D. R. GUDIÉL**, inscrita no CNPJ sob nº 03.729.604/0001-61, situada na Rua Dr. Rui Ferraz de Carvalho, 4176, sala 203 – 2º andar Edifício Vale do Piquiri - Zona I, Cep 87501-250, nesta cidade de Umuarama, Estado do Paraná, **comunica o extravio do alvará de licença nº 22.497/2000. Com esta publicação o mesmo fica sem nenhum efeito legal.**

**SAAU**  
 Doe ração, medicamentos, cobertores, ou até mesmo o seu tempo! Seja um voluntário da SAAU e faça a diferença!

**44 3622-4480**

**TÉCNICO DE ATIVIDADES** – área de Esportes Desenvolvimento Físico Esportivo  
 Vaga nº 198/2023 para Umuarama

Pré-requisitos: ensino superior completo com bacharelado em Educação Física, curso reconhecido e concluído em instituição de ensino superior credenciada pelo MEC. Carteira de Habilitação Profissional: registro ativo no CREF/PR.

Acesse [www.sescpr.com.br/trabalhe-conosco](http://www.sescpr.com.br/trabalhe-conosco) verifique os pré-requisitos e inscreva-se. Inscrições até 26/04/2023.

## SEMINOVOS

A ALEGRIA DE SER CHEVROLET

COM GARANTIA DE QUALIDADE

| CARROS                         | ANO   | COR    | OPCIONAIS                       | VALOR          |
|--------------------------------|-------|--------|---------------------------------|----------------|
| AMAROK V6 HIGH                 | 18/18 | PRATA  | COMPLETO, AUT, COURO            | R\$ 189.900,00 |
| CRUZE 1.4 TURBO PREMIER        | 19/20 | BRANCO | COMPLETO, AUT, COURO            | R\$ 124.900,00 |
| CRUZE 1.4 TURBO MIDNIGHT       | 22/23 | PRETO  | COMPLETO, AUT, COURO            | R\$ 145.900,00 |
| EQUINOX 2.0 TURBO PREMIER      | 18/19 | PRETO  | COMPLETO, AUT, COURO, TS        | R\$ 145.900,00 |
| EQUINOX 2.0 TURBO PREMIER      | 19/20 | CINZA  | COMPLETO, AUT, COURO, TS        | R\$ 164.900,00 |
| ONIX 1.0 LT                    | 20/21 | BRANCO | COMPLETO                        | R\$ 69.900,00  |
| ONIX 1.0 LT                    | 20/21 | BRANCO | COMPLETO                        | R\$ 72.900,00  |
| ONIX 1.0 LT2                   | 21/22 | PRETO  | COMPLETO                        | R\$ 77.900,00  |
| ONIX 1.0 TURBO AT              | 19/20 | PRATA  | CPMPLETO, AUT                   | R\$ 79.900,00  |
| ONIX 1.0 TURBO AT              | 20/21 | BRANCO | COMPLETO, AUT                   | R\$ 82.900,00  |
| ONIX 1.0 TURBO PREMIER         | 21/22 | BRANCO | COMPLETO, AUT, COURO            | R\$ 99.900,00  |
| ONIX PLUS 1.0 TURBO MT LTZ     | 19/20 | BRANCO | COMPLETO                        | R\$ 79.900,00  |
| RENEGADE LONGITUDE             | 18/18 | BRANCO | COMPLETO, AUT                   | R\$ 83.900,00  |
| S10 2.8 LT 4X4                 | 19/20 | BRANCO | COMPLETO, AUT                   | R\$ 179.900,00 |
| S10 2.8 LTZ 4X4                | 20/21 | PRATA  | COMPLETO, AUT, COURO            | R\$ 219.900,00 |
| S10 2.8 LTZ 4X4                | 20/21 | PRATA  | COMPLETO, AUT, COURO            | R\$ 219.900,00 |
| S10 2.8 Z71 4X4                | 21/22 | BRANCO | COMPLETO, AUT, COURO            | R\$ 239.900,00 |
| S10 2.8 HIGH COUNTRY 4X4       | 16/17 | BRANCO | COMPLETO, AUT, COURO            | R\$ 176.900,00 |
| S10 2.8 HIGH COUNTRY 4X4       | 20/21 | BRANCO | COMPLETO, AUT, COURO            | R\$ 264.900,00 |
| STRADA CD RANCH                | 22/23 | PRATA  | COMPLETO, AUT, COURO            | R\$ 123.900,00 |
| TRACKER 1.2 TURBO PREMIER      | 20/21 | AZUL   | COMPLETO, AUT, COURO            | R\$ 134.900,00 |
| TRAILBLAZER 2.8 LTZ DIESEL     | 16/17 | BRANCO | COMPLETO, AUT, COURO, 7 LUGARES | R\$ 189.900,00 |
| TRAILBLAZER 2.8 PREMIER DIESEL | 21/22 | PRETO  | COMPLETO, AUT, COURO, 7 LUGARES | R\$ 314.900,00 |
| TRAILBLAZER 2.8 PREMIER DIESEL | 21/22 | BRANCO | COMPLETO, AUT, COURO, 7 LUGARES | R\$ 309.900,00 |

## COMPRAMOS SEU SEMINOVO

CONFIRA MAIS OFERTAS EM NOSSO SITE:  
[WWW.UVEL.COM.BR](http://WWW.UVEL.COM.BR)

### 3621-3000

A ALEGRIA DE SER CHEVROLET

# Zélia Casoni

(44) 99966-1716 zeliacasoni@gmail.com

*"Os raios caem sobre os montes mais elevados, e onde encontram mais resistência é onde provocam o maior dano."*  
Miguel de Cervantes



## BONS VINHOS

### LIVRO

Dar um basta é querer seguir um novo caminho, e, por mais assustador que possa parecer, nunca pode nos paralisar. De acordo com o terapeuta William Sanches, as pessoas não podem se deixar abalar pelas inconstâncias do dia a dia, é preciso dar um passo adiante mesmo se for pequeno. O importante, em qualquer atividade, é manter a constância.

\*\*\*

Para ele, quando a pessoa caminha para o seu objetivo e consegue se livrar de toda a bagagem extra que a prende (como crenças, relacionamentos, atitudes e pensamentos), poderá sentir uma leveza como nunca. Porém, vai sentir falta de todo o peso que segurava. Se libertar pode parecer assustador inicialmente, mas quando se descobre a sensação de liberdade, entendemos que ficar parado pode ser uma prisão. William Sanches, no livro *Em mim basta!*, dá dicas de como não ficar paralisado, e de como manter a constância para conquistar cada vez mais os seus objetivos.

*"Não há nada que não se resolva ou se dissolva com uma boa dose de Amor, Humor e Vinho." / Dayane Broderick*

### VINO: vinhos & excelente gastronomia!

Sempre com a recepção do Chef Ederson e seu esmero na cozinha da Vino, os bons vinhos harmonizam sempre -, e fazem de sua noite uma experiência única. Wine bar & gastronomia -, excelente encontro de amigos.



Cassiano de Carli, Magda Lujan e Mara Lujan, na Vino



Jair Gazin e Chef Ederson



Chef Ederson, Jair do ALFA, Abrão Hachicho e família



Paulo César de Souza, familiares e Chef Ederson.



### NEWS CHAT

O bilionário Elon Musk disse que vai criar seu próprio chatbot de inteligência artificial (IA) como alternativa ao ChatGPT — que ele ajudou a financiar como um dos integrantes iniciais da empresa OpenAI. O dono do Twitter e da Tesla voltou a expressar preocupação com o perigo da IA, dizendo que tem "o potencial de destruir a civilização". Ele acrescentou que está preocupado com o fato de o ChatGPT estar sendo ensinado a ser politicamente correto. Por isso, quer criar "uma IA que busca a verdade". "Vou lançar algo chamado TruthGPT (ou GPT da Verdade, em tradução livre), ou uma IA que busque a verdade absoluta e tente entender a natureza do universo", disse. Segundo o bilionário, a IA veria as pessoas como uma parte interessante do universo e decidiria não "aniquilar os humanos". Recentemente, o empresário criou a X.AI, com sede em Nevada, nos EUA. (Fox News e g1)

### FRAUDE

Você consegue perceber que esta foto não é verdadeira? Os jurados do prêmio de fotografia Sony World Photography Award, não conseguiram. Foi assim que o artista alemão Boris Eldagsen venceu a categoria criativa da premiação com o trabalho *Pseudomnesia: The Electrician* ("Pseudomnésia: O Eletricista", em tradução livre). Entretanto, ele recusou o prêmio depois de revelar que seu trabalho era uma criação de inteligência artificial (IA). Ele disse que inscreveu a foto para testar como a competição reagiria a uma imagem artificial e gerar uma discussão sobre o futuro da fotografia. A organização do prêmio, porém, alega que Eldagsen os enganou sobre quanta IA foi usada. (BBC)

