



Trabalhador é assassinado com tiros entre Umuarama e Mariluz

A Polícia Civil deu início na manhã de ontem (30), às investigações em busca de identificar o autor de um homicídio praticado contra um homem de 54 anos. A vítima foi alvejada por disparos de arma de fogo quando chegava para trabalhar em uma propriedade rural entre os municípios

de Umuarama e Mariluz. Testemunhas relataram à polícia que o autor do crime fugiu em uma motocicleta, seguindo em direção ao Parque Industrial. A Polícia Militar atendeu inicialmente ao caso e realizou diligências em busca do acusado, que não foi encontrado. **6**

Prodeu



Novas licitações de terrenos para implantação de indústrias, dentro do Programa de Desenvolvimento Econômico de Umuarama, serão lançadas a partir de julho. Pelo menos três espaços serão disponibilizados por meio de licitação e outras áreas devem ser autorizadas até o final do ano nos parques industriais e também no perímetro urbano onde o zoneamento permite a atividade industrial. Empresários interessados fiquem atentos à divulgação dos editais no diário oficial do município e também no site da Prefeitura. **8**

Mais de 1 milhão de empresas foram abertas de janeiro a abril **2**

Prefeitos querem mais 1,5% em fundo para o piso da enfermagem **3**

Aprovada a obrigatoriedade de internet nas escolas **4**

Umuarama já atualizou mais da metade de seu rebanho **5**

Vagas especiais

A Secretaria de Segurança, Trânsito e Mobilidade Urbana iniciou a implantação de novas vagas de estacionamento especiais para pessoas com deficiência (PcD) na região central de Umuarama. A ação atende decisão tomada em consulta pública realizada junto ao Conselho Municipal dos Direitos da Pessoa com Deficiência, que solicitou a ampliação na oferta de vagas dado o grande número de cidadãos nesta condição, que se utilizam do trânsito local. **11**



Mais de 1,3 milhão de empresas foram abertas de janeiro a abril

Mais de 1,3 milhão de empresas foram abertas no Brasil entre janeiro e abril de 2023. O tempo gasto para a abertura dessas empresas foi, em média, de 1 dia e seis horas, segundo o Mapa de Empresas – documento elaborado pelo Ministério do Desenvolvimento, Indústria, Comércio e Serviços (MDIC) em parceria com o Serviço Federal de Processamento de Dados (Serpro).

De acordo com o documento, de janeiro a abril deste ano 1.331.940 empresas foram abertas no Brasil. Com isso, há, no país, um total de 21 milhões de CNPJs ativos. Deste total, 93,7% são de microempresas ou empresas de pequeno porte.

Ainda segundo o estudo, 736.977 CNPJs foram encerrados no primeiro quadrimestre do ano. Com isso, o saldo ficou positivo, em 594.963 empresas.

“O total de aberturas foi 21,8% maior do que no quadrimestre anterior e 1,6% menor em relação ao mesmo período de 2022. Já os fechamentos representaram aumento de 34,3% e 34,7%, respectivamente, nas mesmas bases”, informou o ministério.

ESTADOS

Em números absolutos,

São Paulo foi o Estado com mais empresas abertas no quadrimestre, seguido de Minas Gerais, Rio de Janeiro, Paraná, Rio Grande do Sul, Santa Catarina, Bahia e Goiás. “Juntos, estes estados concentram 75% das empresas brasileiras”, detalha o levantamento.

“Em termos de crescimento percentual, porém, os estados que mais avançaram sobre o quadrimestre anterior, último de 2022, foram Tocantins (34,8%), Mato Grosso (32,9%), Rondônia (29,9%), Paraná (28,2%) e Roraima (27,1%)”, acrescenta.

COMÉRCIO E SERVIÇOS

Do total de empresas abertas no país durante o primeiro quadrimestre de 2023, 83,8%

são dos setores de comércio e serviços – este último responde por 59,5%.

Os destaques ficaram para atividades de promoção de vendas; comércio varejista de artigos de vestuário e acessórios; preparação de documentos e serviços de apoio administrativo; cabeleireiros, manicure e pedicure; e obras de alvenaria.

“A liderança de tais atividades se relaciona ao fato de 80,4% dos registros serem de MEIs [microempreendedoras individuais]. No primeiro quadrimestre, foram abertas 1.070.506 empresas nesse espectro, aumento de 25,4% em relação ao quadrimestre anterior e queda de 3,1% sobre igual período de 2022”, explica o MDIC.

Tempo médio

Com relação ao tempo médio gasto para a abertura de empresas, o resultado observado (1 dia e seis horas) representa uma diminuição de 10 horas em relação ao mesmo período de 2022.

O estado onde foi mais rápido fazer o registro de novas empresas foi Sergipe. Lá, em média, são necessárias apenas 7 horas para abrir uma empresa. O estado com maior demora foi São Paulo (2 dias e duas horas).

“Em relação às capitais, Curitiba (PR) e Aracaju (SE) registraram menor tempo de abertura, com média de apenas duas horas. Já Belém do Pará foi a que demandou mais tempo (2 dias e 22 horas), seguido pela cidade de São Paulo (1 dia e seis horas)”, informou o MDIC.

De acordo com a diretora do Departamento de Registro Empresarial e Integração (Drei/MDIC), Amanda Souto, a consolidação do tempo médio em cerca de 1 dia mostra a “assertividade das medidas de simplificação para abertura de novas empresas” implementadas pelo governo federal e pelos estados.



DIVULGAÇÃO

TEMPO médio de abertura foi de um dia e seis horas, segundo ministério

Loterias

Megasena concurso: 2596
34 35 39 47 51 56

Lotofácil concurso: 2824
01 02 05 07 09 12 13 14
15 16 20 21 22 24 25

Quina concurso: 6161
05 14 16 24 76

Dupla sena concurso: 2520
1º sorteio 02 03 12 19 33 37
2º sorteio 07 11 17 26 44 46

Federal concurso: 5768
1º prêmio 39.766
2º prêmio 41.793
3º prêmio 54.048
4º prêmio 63.652
5º prêmio 41.689

Lotomania concurso: 2474
07 11 12 14 19 22 26 28 31 32
36 43 46 48 50 51 64 69 75 94

Dia de Sorte concurso: 763
04 05 07 12 18 23 25
MÊS DA SORTE: DEZEMBRO

Timemania concurso: 1942
24 28 39 48 62 64 65
TIME DO ATLETICO/GO

Super Sete concurso: 399
1 2 3 4 5 6 7
02 05 02 06 06 04 08

Nossos resultados são informativos e não substituem os resultados oficiais

PREVISÃO DO TEMPO

Umuarama

Quarta
↑23 ↓17

Sol

Quinta
↑24 ↓15

Sol

Curitiba

Quarta
↑18 ↓13

Parcialmente nublado

Quinta
↑20 ↓12

Sol

Fases da lua

Crescente
27/05 - 12h23

Cheia
04/06 - 00h43

Minguante
10/06 - 16h32

Nova
18/06 - 01h39

INDICADORES ECONÔMICOS

DÓLAR				30/05			
	% dia	compra	venda	% mês			
COMERCIAL	+0,6%	5,0410	5,0420	+1,1%			
PTAX (BC)	+1,3%	5,0587	5,0593	+1,2%			
PARALELO	+0,6%	4,9500	5,3300	+1,1%			
TURISMO	+0,6%	4,9500	5,3100	+1,1%			
EURO	+1,4%	5,4229	5,4256	-1,7%			

US\$ 1 É IGUAL A:		MOEDAS X REAL	
lêne	139,85	lêne	R\$ 0,0362
Libra est.	0,81	Libra est.	R\$ 6,28
Euro	0,93	Peso arg.	R\$ 0,021
Peso arg.	238,80	R\$1:	1.434,93 guaranis

POUPANÇA - TR			
Período/ depósitos...	Poup. antiga	Poup. nova	Rem. básica
26/4 a 26/5	0,6774	0,6774	0,1765
27/4 a 27/5	0,6777	0,6777	0,1768
28/4 a 28/5	0,6503	0,6503	0,1496
1/5 a 1/6	0,7158	0,7158	0,2147
2/5 a 2/6	0,7435	0,7435	0,2423

BOVESPA				30/05			
IBOVESPA:	-1,24%	108.967 pontos					
Ações	%	R\$					
Petrobras PN	-1,12%	26,39					
Vale ON	-2,48%	64,20					
ItauUnibanco PN	-1,45%	26,53					
Bradesco PN	-2,66%	15,71					
Hapvida ON	+3,85%	4,05					
Magazine Luiza ON	-2,11%	3,71					

ÍNDICES DE INFLAÇÃO			
Índice em %	ABR	MAI	ano 12m
IPCA (IBGE)	0,61	-	2,72 4,18
IGP-M (FGV)	-0,95	-1,84	-2,58 -4,47
IGP-DI (FGV)	-1,01	-	-1,26 -2,57

REAJUSTE DE ALUGUÉIS			
Índice	ABR	MAI	JUN
IGP-M (FGV)	1,0017	0,9783	0,9553
IGP-DI (FGV)	0,9875	0,9743	-

* Correção anual. Multiplique valor pelo índice

SELIC ANUAL: 13,75% | TJLP: 7,28%

TABELA DO IR			
BASE (R\$)	Alíq. %	deduzir	
Até 1.903,98	-	-	
De 1.903,99 até 2.826,65	7,5	142,80	
De 2.826,66 até 3.751,05	15	354,80	
De 3.751,06 até 4.664,68	22,5	636,13	
Acima de 4.664,68	27,5	869,36	

Dedução p/dependente: R\$ 189,59; IR 2023: 1ª parcela vence em 31/05, ainda sem juros

SAL. MÍNIMO PR (jan/23 a dez/23)			
I	R\$ 1731,02	III	R\$ 1859,19
II	R\$ 1798,60	IV	R\$ 1999,02

Em reais. *Faixa II: empregados domésticos.

OUTROS INDICADORES			
TJLP (%)	MAR	ABR	MAI
	7,37	7,28	7,28
Sal. mínimo	1.302,00	1.302,00	1.320,00
UPC	23,54	23,54	23,54

CUSTO DA CONSTRUÇÃO (CUB)			
R\$/m2	MAR	ABR	%m %ano %12m
Paraná	2.226,95	2.230,41	0,16 0,51 9,00
Norte	2.164,99	2.139,97	-1,16 -1,90 4,76
Oeste	2.265,04	2.269,07	0,18 0,62 8,38

PREVIDÊNCIA		COMP: MAI a DEZ	
Autônomo e Facultativo	Valor mínimo	R\$ 1.320,00	20% R\$ 260,44,00
	Valor máximo	R\$ 7.507,49	20% R\$ 1.501,49

O AUTÔNOMO que prestar serviços só a pessoas físicas e o FACULTATIVO podem contribuir com 11% sobre o salário mínimo. Donas de casa de baixa renda podem recolher sobre 5% do salário mínimo.

MEI - Microempreendedor Individual	
Valor mínimo	R\$ 1.320,00 5% R\$ 66,00
Valor máximo	R\$ 7.507,49 20% R\$ 1.501,49

Segurados Especiais
Recolherão com 1,3% em cima do valor de suas receitas brutas das produções rurais

Assalariado	
Até um salário mínimo (R\$ 1.320,00)	7,5%
De R\$ 1.302,01 a R\$ 2.571,29	9%
De R\$ 2.571,30 a R\$ 3.856,94	12%
De R\$ 3.856,95 a R\$ 7.507,49	14%

COMO EFETUAR O CÁLCULO: calcule o valor da taxa de cada intervalo de salário, e depois some os valores EMPREGADOR - Taxa de 12%(Pes. físicas)

Vencimento: consulte o INSS

MERC. RURAL				
PREÇO PRODUTOR (DERAL/SEAB)				
Em 30/05	PR	DIA	30d.	Casc.
SOJA	122,26	-0,8%	-2,2%	121,00
MILHO	47,63	0,0%	-11,4%	48,00
TRIGO	66,79	-0,1%	-8,1%	68,00
BOI GORDO	247,63	-1,9%	-8,1%	245,00
SUINO	5,99	-0,7%	-2,4%	-

Soja, milho e trigo sc 60kg, boi gordo arroba e frango kg

BOLSA DE CHICAGO				
Em 30/05	CONT.	FECH.	DIA	30d.
SOJA	jul/23	1.296,50	-40,75	-8,6%
FARELO	jul/23	392,60	-9,60	-9,2%
MILHO	jul/23	594,00	-10,00	1,5%
TRIGO	jul/23	591,00	-25,00	-6,7%

Em Pontos. 1 ponto = 1 centavo de dólar/bushel na soja (27,2kg), milho e trigo (25,4kg) e US\$ tonelada curta no farelo (907kg). DIA: variação em pontos

LOTES/ATACADO (AgDOSSIÉ:DINHEIRO)				
Em 30/05	PRAÇA	R\$/sc	SEM	30d.
SOJA	Cascavel	127,00	0,0%	-3,8%
SOJA	Paranaguá	137,00	0,0%	0,0%
MILHO	Cascavel	52,00	4,0%	-10,3%

expediente



Direção-Geral
Clarice Roman

Editor-chefe
Alex Miranda
alexmirandareporter@gmail.com
www.tribunahoje.jor.br

Uma publicação de Jornal Oparana S/A - CNPJ: 21.819.026/0003-06

Redação, administração, publicidade
Rua Des. Lauro Lopes, 3663 - Centro Empresarial Piemont II - Sala 07
CEP 87.501-210 - Umuarama/PR
Telefone Central (44) 3056-6050

Emails
diretor@tribunahoje.jor.br
comercial@tribunahoje.jor.br

REPRESENTANTE NACIONAL
Merconet
(41) 3079-4666

Prefeitos querem mais 1,5% em fundo para o piso da enfermagem

Em reunião ontem (30) em Brasília, prefeitos de várias cidades brasileiras defenderam o aumento de 1,5% do Fundo de Participação dos Municípios para o pagamento do piso da enfermagem. A expectativa da Confederação Nacional de Municípios (CNM) é que esse incremento resulte em uma arrecadação dos R\$ 10,5 bilhões necessários para garantir o pagamento do piso da categoria de forma permanente.

O aumento no fundo está na Proposta de Emenda à Constituição 25 de 2022, em análise na Comissão de Constituição e Justiça da Câmara dos Deputados.

O presidente da CNM, Paulo Ziulkoski, diz que os R\$ 7,3 bilhões liberados para financiar o piso da enfermagem são insuficientes. Desse valor, R\$ 3,3 bilhões ficariam com as prefeituras.

“Um valorzinho, uma porcaria que não paga nem essa metade do restante do ano que tem, e como fica o ano que vem? Então estão votando agora lá se a liminar concedida vai ser cassada e entra em vigor a lei e aí no outro dia



DIVULGAÇÃO

O PRESIDENTE da CNM aponta que os R\$ 7,3 bilhões liberados para financiar o piso da enfermagem são insuficientes

todo mundo tem que pagar o piso dos enfermeiros, ou não”, disse Ziulkoski.

Para o Conselho Federal de Enfermagem, o piso não inviabiliza o funcionamento do setor. Isso porque o setor público e o filantrópico vão receber subsídios do fundo gerido pelo Ministério da Saúde.

O pagamento do piso ainda depende da conclusão da votação no Supremo Tribunal Federal. O julgamento está parado desde o pedido de vista feito pelo ministro Gilmar Mendes há uma semana.

Indígenas classificam marco temporal como genocídio

Diversos representantes de povos indígenas protestaram ontem no Salão Verde da Câmara dos Deputados contra a votação do marco temporal de terras indígenas. Marco temporal é uma tese jurídica segundo a qual os povos indígenas têm direito de ocupar apenas as terras que ocupavam ou já disputavam em 5 de outubro de 1988, data de promulgação da Constituição.

A deputada Célia Xakriabá (Psol-MG) afirmou que a tese, se aprovada, representará um genocídio. “É um genocídio legislado. O PL 490/07 é um perigo para a humanidade por permitir que se adentre territórios indígenas”, protestou a parlamentar.

A deputada Juliana Cardoso (PT-SP) afirmou que o projeto é um retrocesso em

relação à pauta ambiental no mundo. “Defendemos uma economia na qual caibam a relação ambiental, nossos povos e nossa cultura”, disse.

A ministra dos Povos Indígenas, Sônia Guajajara, pediu a retirada da proposta da pauta da Câmara. Segundo ela, o PL ainda permite o garimpo ilegal nessas terras.

O representante da Articulação dos Povos Indígenas no Brasil, Kleber Karipuna, cobrou que o STF julgue o marco temporal. O julgamento está marcado para o dia 7 de junho. Os ministros vão decidir se a promulgação da Constituição deve ser adotada como parâmetro para definir a ocupação tradicional da terra por indígenas. O relator da ação, ministro Edson Fachin, votou contra a tese do marco temporal.

Projeto abre crédito de R\$ 3 bi à cultura em estados e municípios

O Congresso Nacional analisa projeto de lei do Executivo (PLN 11/23) que abre crédito especial no Orçamento de 2023 no valor de R\$ 3 bilhões destinados a transferências para estados e municípios, para o atendimento da Lei Aldir Blanc 2. A lei foi aprovada pelo congresso no ano passado e institui a uma política de fomento à cultura, com repasses anuais nesse valor para ações no setor. O projeto também prevê recursos para ministérios.

No Ministério dos Transportes, o crédito de R\$ 127,1 milhões será usado para diversas obras no âmbito do Departamento Nacional de Infraestrutura de Transportes.

O Ministério da Justiça ficará com R\$ 9 milhões para a construção da nova sede da Polícia Federal em Minas Gerais.

E, no Ministério dos Portos e Aeroportos, o crédito de R\$ 460 mil será destinado ao pagamento de ajuda de custo para moradia no exterior da Agência Nacional de Aviação Civil.

O Ministério da Educação receberá R\$ 9 mil para pagar ajuda de custo para moradia de agentes públicos do Instituto Federal de Sergipe.

O projeto será analisado pela Comissão Mista de Orçamento e, em seguida, pelo Plenário do Congresso (sessão conjunta da Câmara dos Deputados e do Senado).

Giro Político

redacao@tribunahoje.jor.br

Barbas de molho

A deputada federal Carla Zambelli (PL-SP) admitiu estar preocupada com a possibilidade de ter seu mandato cassado. A parlamentar comentou que, nos bastidores do TSE, a perda do seu mandato e a inelegibilidade de Jair Bolsonaro (PL) são os próximos passos da Corte. “Eu vi uma reportagem dizendo que o TSE tem como certa não só a inelegibilidade do Bolsonaro, como a minha cassação”, disse a deputada em um vídeo publicado nas suas redes sociais. “Posso até discordar dele em uma ou outra coisa, mas vou sempre estar ao lado dele, apoiando Bolsonaro. Sempre vou ser a fiel escudeira dele”, disse Zambelli. Desde a derrota do ex-presidente no segundo turno das eleições presidenciais de 2022, os dois se afastaram.

DIVULGAÇÃO



Cerco fechando

A vice-procuradora-geral da República Lindôra Araújo pediu mais uma vez ao STF que torne o senador Sergio Moro réu por calúnia contra o ministro Gilmar Mendes, em razão do vídeo em que o parlamentar sugere a ‘compra de um habeas corpus’ do decano da Corte máxima. Lindôra rechaçou a alegação do parlamentar de que a gravação ocorreu durante uma ‘brincadeira’ de festa junina, conhecida como ‘cadeia’. Para a vice-PGR, não há provas que sustentem tal argumento. “O tom jocoso e anedótico das afirmações ofensivas à honra de magistrado da cúpula do Poder Judiciário brasileiro é interpretação particular do acusado que, a toda evidência, não encontrou ressonância na vítima que, ciente da grave ofensa e do crime praticado em seu desfavor, imediatamente, representou ao Ministério Público Federal”, anotou.

Sem retratação

Lindôra entendeu que Moro não realizou ‘retratação cabal, total e irrestrita’ das falas ofensivas ao decano do STF. Para ela, a publicação feita por Moro no Twitter após viralizar o vídeo em que cita Gilmar não o isenta da responsabilização

pela suposta calúnia a Gilmar. O parecer foi remetido ao Supremo após Moro apresentar sua contestação à acusação de que caluniou Gilmar Mendes. O senador sustenta que houve ‘edição mentirosa e criminoso’ da gravação em que afirma: “Isso é fiança para comprar um habeas corpus do Gilmar Mendes”. O vídeo viralizou no Twitter e motivou a denúncia da PGR. Na sexta (26), Moro pediu que a PF investigue os responsáveis por três perfis no Twitter que divulgaram o vídeo pivô da acusação. O senador sustenta que tais perfis seriam responsáveis pela ‘malversação de fatos’.

Massa de manobra

A CPI do MST ouviu ontem (30) uma ex-militante do Movimento. “Resolvemos nos desligar porque éramos massa de manobra”, disse Nelcilene Reis. Ela contou que fez parte do movimento de 2016 a 2019. Ela trabalhava em um mercadinho do movimento, de 8h às 17h. “Não tinha outro tipo de comércio, e o que a gente apurava era passado para os dirigentes”, contou, acrescentando que “não era pouco, principalmente porque saía muita bebida lá dentro”. O acampamento Marias da Terra ficava em Sobradinho, no Distrito Federal. A comissão também aprovou ontem requerimento para ouvir o governador de Goiás, Ronaldo Caiado.

Dobradinha no Paraná

No Centro Cívico, de Curitiba, há quem aposte numa dobradinha formada pelo secretário da Saúde, Beto Preto, e pelo deputado estadual Alexandre Curi, ambos do PSD, nas eleições de 2026 para o governo do Paraná. A dobradinha se explica: está sendo dada como quase certa a ida de Alexandre Curi para o MDB na próxima janela partidária. Beto, que liderou os trabalhos de combate à pandemia em todo o Estado, foi eleito deputado federal no ano passado, obtendo 206,8 mil votos. Licenciou-se da Câmara dos Deputados para voltar à pasta da Saúde. Já Alexandre Curi, primeiro secretário da Assembleia Legislativa do Paraná (Alep), está em seu sexto mandato como deputado estadual. Na eleição de 2022, obteve mais de 237 mil votos. A dúvida por ora é saber qual dos dois encabeçará a chapa.

PELO
PARANÁADIPR
Associação dos Jornais
e Portais do Paraná

Doação de órgãos

Dados da Associação Brasileira de Transplantes de Órgãos (ABTO) revelam que o Paraná é líder nacional em doações de órgãos no primeiro trimestre deste ano. O estado alcançou 42,8 doações por milhão de habitantes (pmp), ultrapassando a taxa nacional, que ficou em 17,5 pmp.

Inscrições abertas

A PwC Brasil está com inscrições abertas para a seleção de uma nova geração de solvers para as áreas de Auditoria Externa; Consultoria e Auditoria Atuarial; Serviços de Sustentabilidade; e Riscos e Controles. O programa é aberto a estudantes universitários ou profissionais recém-formados. Os interessados podem candidatar-se até 20 de junho no site da PwC Brasil. No Paraná, as vagas são para as unidades de Curitiba (Auditoria Externa e Riscos e Controles) e Maringá (Auditoria Externa).

Saúde

O deputado estadual Ney Leprevost (União), coordenador da Frente Parlamentar da Medicina, solicitou emendas aditivas à Lei de Diretrizes Orçamentárias (LDO) propondo ao Poder Executivo adotar medidas para consignar no orçamento, um reforço em investimentos para auxiliar às Santas Casas e demais hospitais filantrópicos, como forma de garantir o custeio de suas atividades, além de projetos voltados à garantia dos direitos das pessoas autistas.

Investimento

O secretário de Saúde do Paraná, Beto Preto, anunciou investimento de mais de R\$ 18 milhões no Assis Chateaubriand. O prefeito Valter Aparecido Souza Correia informou que o recurso será utilizado para a construção da Secretaria Municipal de Saúde e Vigilância Sanitária, reforma e construção de Unidades Básicas de Saúde, aquisição de um ônibus, 4 veículos para a saúde da família, aquisição de equipamentos odontológicos e aquisição de equipamentos para as Unidades de Saúde.

Indústria paranaense

No mês da indústria, o presidente da entidade, Carlos Valter Martins Pedro, destacou a importância do setor para a economia paranaense e para a indústria brasileira. "O Paraná é um estado especial, com a quarta maior economia e também o quarto maior polo produtor da indústria brasileira", ressaltou Carlos Valter. "Tudo isso é calcado na força do nosso empresário industrial, dos nossos trabalhadores e dos processos tecnológicos que temos implantado mesmo com as muitas dificuldades para se produzir no Brasil", acrescentou.

Indústria paranaense II

No Paraná, a indústria movimentou o equivalente a R\$ 111,1 bilhões anualmente, o que representa 25,5% do PIB total do Estado. O montante equivale a 7,5% do PIB Industrial brasileiro, o que coloca o parque industrial paranaense como o quarto principal do país, atrás somente de São Paulo, Rio de Janeiro e Minas Gerais. A programação do Mês da Indústria, promovida pelo Sistema Fiep, segue no mês de junho.

Da Redação ADI-PR Curitiba
Coluna publicada simultaneamente em 22 jornais e portais associados. Saiba mais em www.adipr.com.br

Senadores aprovam a instalação obrigatória de internet em escolas

A Comissão de Educação, Cultura e Esporte (CE) do Senado Federal aprovou ontem (terça-feira, 30), projeto que garante a instalação de internet em escolas públicas pelas prestadoras de serviços de telecomunicação. O autor é o presidente da CE, Flávio Arns (PSB-PR), e a relatora foi a senadora Professora Dorinha Seabra (União-TO). A proposta segue agora para a Comissão de Ciência, Tecnologia, Inovação, Comunicação e Informática (CCT).

O projeto altera a Lei Geral de Telecomunicações e o Fundo de Universalização dos Serviços de Telecomunicações. As mudanças buscam assegurar que tanto novos contratos quanto prorrogações das autorizações de uso de radiofrequência sejam condicionadas ao investimento na implantação da internet nas escolas públicas.

Para não onerar excessivamente as empresas de telecomunicação, o PL 786/2023 permite que os valores investidos nas escolas sejam compensados com a redução da contribuição devida ao Fundo de Universalização.

O projeto vai ao encontro do Programa Banda Larga nas Escolas, do Ministério da Educação, segundo o qual

CCJ aprova projeto de lei das cooperativas-escola

A Comissão de Constituição e Justiça (CCJ) da Assembleia Legislativa do Paraná aprovou ontem (30) o projeto de lei 375/2023, do Poder Executivo, que dispõe sobre o funcionamento das cooperativas-escola no Estado. A matéria recebeu parecer favorável do relator, deputado Hussein Bakri (PSD), na forma de um substitutivo geral. A proposta, que visa regulamentar o funcionamento das Cooperativas-Escolas nos colégios agrícolas e florestais da rede estadual de ensino do Paraná, segue para análise das demais comissões antes de seguir para plenário.

O objeto é a cooperação recíproca dos associados para promover e estimular o desen-



AS MUDANÇAS asseguram que novos contratos e prorrogações de uso de radiofrequência sejam condicionadas ao investimento na implantação da internet nas escolas públicas

concessionárias de telefonia fixa devem instalar conexão à internet em alta velocidade em todas as escolas públicas situadas na área em que prestam serviços de comunicação.

A nova regulação das telecoms, que entrou em vigor e 2019, permite que prestadores de serviço adotem o regime privado, sujeito a uma menor carga regulatória e livre das obrigações de universalização. Arns afirma que o Programa Banda Larga nas Escolas corre risco em razão desse novo marco, que "é omissivo quanto à obrigatoriedade da destinação desses recursos

para a instalação, ampliação e modernização da banda larga nas escolas".

A relatora, senadora Dorinha, apresentou dados que mostram a realidade das escolas brasileiras quanto à disponibilidade de internet. O Censo Escolar 2022, divulgado pelo Instituto Nacional de Estudos e Pesquisas Educacionais Anísio Teixeira (Inep), revela que menos de 60% das escolas do Acre, Amazonas, Pará, Roraima e Amapá estão conectadas a recursos on-line, por exemplo. "Há muito o que ser feito quando o assunto é conectividade para a educação", afirma.

volvimento do cooperativismo com finalidade educativa por meio de atividades econômicas, sociais e culturais em benefício dos associados e da instituição de ensino. A proposição define como Cooperativa-Escola a pessoa jurídica sem fins lucrativos constituída de alunos regularmente matriculados na instituição de ensino, com professores e entidades vinculadas.

Restrições

A proposta determina ainda que o funcionamento das Cooperativas-Escola será restrito à realização de projetos e ações promocionais, educacionais e comunitárias. A ideia é executar atividades técnico-produtivas com objetivos educacionais para vivência de práticas produtivas, de gestão, comercialização e cooperativismo. A implantação destes projetos e ações será estabelecida por meio de termo de cooperação técnica firmado entre o Estado do Paraná e a Cooperativa-Escola.

De acordo com a justificativa, o governo explica que pretende conferir mais eficiência e agilidade às demandas dos colégios agrícolas e florestais. Com isso, possibilita a comercialização formal de produtos, gerando recursos que poderão ser utilizados na própria instituição.

Umuarama já atualizou mais da metade de seu rebanho no primeiro mês

Os primeiros 30 dias de campanha de atualização cadastral do rebanho paranaense fecharam com 44,6% do número estimado de animais do Estado, já declarados na Agência de Defesa Agropecuária do Paraná (Adapar). O período começou em 1º de maio e se estende até 30 de junho.

A Adapar reforça que o cadastro é obrigatório. Após o término da campanha, o transporte dos animais não declarados ficará proibido, visto a impossibilidade de se retirar a Guia de Trânsito Animal (GTA), e o produtor poderá receber as punições previstas em lei.

A atualização é fundamental para que a vigilância sanitária saiba onde estão os animais e como eles se movimentam no Estado, ajudando a garantir a condição de área livre de febre aftosa sem vacinação. O Estado optou por não impor custo ao produtor com a colocação de brinco para identificar cada animal, mas faz a exigência de que uma vez ao ano ele declare seu rebanho.

A atualização é exigida para todas as espécies de animais de produção existentes na propriedade (bovinos, búfalos, equinos, asininos, muaras, suínos, ovinos, caprinos, aves, peixes e outros animais aquáticos, colmeias de abelhas e bicho-da-seda). Os produtores podem fazer de forma



A REGIONAL da Adapar de Umuarama registrou no primeiro mês de campanha de atualização do rebanho, um registro de 51,5% do gado local

online pelo site da Adapar, em uma das Unidades Locais da Adapar, Sindicatos Rurais ou Escritório de Atendimento das prefeituras ou por meio do aplicativo Paraná Agro.

Segundo balanço parcial (30/05), a regional de Curitiba é a que registrou o menor percentual de comprovação, com 28,8%. É seguida de perto pela de União da Vitória, onde 30,9% dos proprietários de rebanhos fizeram o cadastro. Paranaguá vem em terceiro entre os que menos cumpriram com o dever, registrando 37%. Campo Mourão, com 38,7%, e Ponta Grossa, com 39,8% também estão abaixo da média.

Na outra ponta aparece a regional de Toledo, onde 64,5% das propriedades já cumpriram com a obrigação.

LOCAL

A regional de Umuarama vem em seguida, com 51,5%,

e Paranavaí, onde o índice chegou a 49,2% na metade do período da campanha. As cinco primeiras são completadas com Guarapuava (48,8%) e Laranjeiras do Sul (47,7%).

Em relação aos municípios, a dianteira está com São Manoel do Paraná (Noroeste), onde 93% da estimativa já foi cumprida. Logo abaixo vem Pontal do Paraná (Litoral), com 84,6%. A terceira colocação está com São Jorge do Ivaí (Noroeste), com 84,1% dos estabelecimentos já registrados.

Os cinco municípios com menores índices fazem parte da regional de Curitiba. Quintandinha alcançou apenas 2,4% de cadastro. Também com baixo índice – 6,1% – aparece Contenda. Em Almirante Tamandaré somente 9,9% das propriedades cumpriram com a obrigação, seguido de Piên (14,1%) e Mandirituba (14,7%).

Ação de Adapar e cooperativas visa reforçar a vigilância vegetal

A Agência de Defesa Agropecuária do Paraná (Adapar), por meio da Gerência de Sanidade Vegetal, tem procurado estreitar as relações com o setor produtivo com vistas à melhoria da defesa agropecuária, principalmente na redução do uso de agrotóxicos e no aprimoramento da vigilância fitossanitária. Várias reuniões foram realizadas entre 22 e 26 de maio com cooperativas paranaenses.

Nesses encontros foram discutidas ações de vigilância ativa para a prevenção de novas pragas, além de estra-

tégias para monitoramento da ocorrência e disseminação de invasoras que tenham características de resistência aos produtos cadastrados na Adapar.

Nas reuniões também foi discutida a produção “on farm”, que se constitui na elaboração de insumos biológicos caseiros ou nas propriedades rurais, a partir da multiplicação de cepas bacterianas. É uma atividade em expansão e que pode se tornar preocupante quanto à qualidade do insumo e possíveis contaminações por agentes pouco

efetivos ou mesmo prejudiciais aos sistemas de produção ou à população.

“O propósito é fortalecer a integração entre o setor público e o privado, possibilitando troca de informações entre a assistência técnica das cooperativas e os agentes da Adapar, que culmine em melhoria da vigilância do órgão estadual de defesa agropecuária, na prevenção para introdução de novas pragas e na mitigação dos riscos”, completou o gerente de Sanidade Vegetal, Renato Rezende Young Blood.

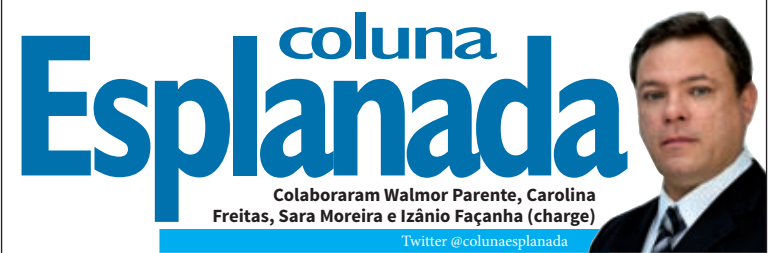

Plano B

Diante de mais uma provável derrota no Congresso, o Planalto traçou um plano B para manter mudanças previstas em Medidas Provisórias que estão prestes a perderem a validade. Uma delas – a MP que estabeleceu um adicional de 50% no programa Auxílio Gás – caduca na sexta-feira. Caso não seja votada, o Governo pretende assegurar o pagamento extra por meio de decreto. Outra MP, que restituiu o chamado “voto de qualidade” do Conselho de Administração de Recursos Fiscais (Carf), também perde a validade na sexta. Avisado com antecedência por líderes de que a medida não será votada, o Palácio do Planalto decidiu enviar ao Congresso Nacional um projeto de lei – com mesmo teor – que tramita em caráter de urgência.

Absolvidos

Os empresários Joesley e Wesley Batista foram absolvidos da acusação de insider trading (uso de informação privilegiada) pela Comissão de Valores Mobiliários. Além dos irmãos Batista, outros executivos do grupo e empresas dos irmãos foram inocentados em três processos. A maioria do colegiado votou a favor da absolvição. Apenas a diretora Flávia Perlingeiro pediu vistas e deve apresentar voto em até 60 dias.

Saúde. R\$ 302,87: esse é o custo médio de cada sessão de hemodiálise no Brasil, segundo estudo feito pela Associação Brasileira dos Centros de Diálise e Transplante em parceria com a Sociedade Brasileira de Nefrologia. Hoje, o repasse do SUS para pagar por essas sessões é de apenas R\$ 218,47 e as tentativas de negociação com a pasta por um reajuste na Tabela SUS não estão tendo sucesso.

Espionagem



Alvo de inquérito da PF, a compra de equipamentos de espionagem pela Abin – nos últimos seis anos – também será investigada pela Comissão Mista de Controle das Atividades de Inteligência, do Congresso Nacional. Além do diretor da Agência, Luiz Fernando Corrêa, o chefe da Casa Civil do Palácio, Rui Costa, vai hoje ao colegiado prestar esclarecimentos aos parlamentares sobre a aquisição dos equipamentos.

No sufoco

Climão no Ministério da

Luzes para mim

A ministra do Planejamento, Simone Tabet, tem se queixado muito a assessores próximos e a seu grupo político no Mato Grosso do Sul sobre a falta de protagonismo na pasta. Tebet não descarta uma candidatura à prefeitura de Campo Grande.

Cadê o povo?

A precaução demasiada da Câmara dos Deputados virou dinheiro perdido. A direção da Casa mandou bloquear e tapar com tapumes entradas dos Anexos 3 e 4 com receio de protestos contra os presidentes de países da América do Sul que se encontraram com Lula da Silva, e de índios que estão na capital contra a votação do Marco Temporal no Congresso. O saldo: ficou só o barulho de marteladas e consternação de servidores que tiveram de dar voltas para entrar nas dependências.

Trabalhador é executado à queima roupa entre Umuarama e Mariluz

A Polícia Civil deu início na manhã de ontem (terça-feira, 30), às investigações em busca de identificar o autor de um homicídio praticado contra um homem de 54 anos de idade. A vítima foi alvejada por disparos de arma de fogo quando chegava para trabalhar em uma propriedade rural situada entre os municípios de Umuarama e Mariluz. Testemunhas

relataram à polícia que o executor teria fugido em uma motocicleta seguindo em direção ao Parque Industrial.

A Polícia Militar atendeu a uma solicitação de disparos de arma de fogo por volta das 9h50. O fato estaria acontecendo propriedade rural situada ao lado da distribuidora de combustíveis Stang, na rodovia PR-468 a 11 quilômetros

do centro da cidade.

As equipes do 25º Batalhão seguiram até o local, onde se depararam com algumas pessoas em volta do corpo de Sidney Marques de Macedo.

Foi verificado que o homem havia chegado em uma motocicleta, acompanhado de um colega e, quando desembarcou para abrir a porteira, o autor dos disparos também chegou

sozinho em outra motocicleta, de cor vermelha e usando capacete de cor branca.

Ele sacou de um revólver e atirou ao menos 4 vezes contra a vítima, que não resistiu e morreu ali mesmo.

Em seguida, ele teria se evadido em direção à região do Parque Industrial. Os policiais realizaram diligência em busca do acusado, que não foi

encontrado até o final da tarde de ontem. Peritos do Instituto de Criminalística foram até o local e analisaram a cena do crime, depois o corpo foi recolhido ao Instituto Médico Legal (IML) para exames.

O caso foi repassado à Polícia Civil, que deu andamento às buscas pela identificação do autor e a fim desvendar a motivação do assassinato.

Ação da Polícia Federal mira contrabandistas de agrotóxicos



DURANTE as investigações foi constatado que a organização criminosa movimentou cerca de R\$ 90 milhões entre os anos de 2009 a 2020

A Polícia Federal deflagrou na manhã de ontem (30), a Operação Gaia, que visa reprimir os crimes de importação irregular de agrotóxicos, descaminho, organização criminosa e lavagem de dinheiro. Foram mobilizados mais de 50 Policiais Federais para o cumprimento de doze mandados de busca e quatro mandados de prisão preventiva, nas cidades de Terra Roxa, Guaíra, Quatro Pontes e Palotina.

Durante as investigações foi constatado que a organização criminosa movimentou cerca de R\$ 90 milhões entre os anos

de 2009 a 2020.

Os crimes cometidos promoveram forte enriquecimento dos líderes da organização, permitindo a compra de imóveis, automóveis, dentre outros bens de alto valor.

Deste modo, além dos mandados de busca e apreensão e de prisão preventiva, a operação tem como objetivo descapitalizar a quadrilha, com a apreensão de bens e bloqueio de contas bancárias utilizadas por eles.

“Vale destacar que os agrotóxicos ilegais, que entram clandestinamente em territó-

rio brasileiro, não possuem registro na Anvisa e contribuem para o aumento de riscos de intoxicação humana e contaminação ambiental, além de prejudicarem a livre concorrência com as empresas que comercializam os produtos licitamente”, relatou o delegado de Polícia Federal Ronaldo Vieira.

As penas dos crimes investigados, somadas, podem chegar a mais de 26 anos de prisão.

A palavra “Gaia” tem origem grega, sendo o nome dado a Deusa do Planeta Terra, sendo considerada a mãe-terra.

Aluno fica inconsciente com pedrada na cabeça durante briga em colégio

Um aluno de 28 anos de um colégio estadual de Umuarama foi agredido por ao menos cinco outros alunos, alguns menores de idade. Ele recebeu um golpe com uma pedra na cabeça que o deixou inconsciente. O estudante foi socorrido pelo Samu e levado ao Hospital Cemil, onde se encontrava internado durante todo o dia de ontem (30).

O caso aconteceu na noite da segunda-feira (29), depois que um estudante teria ‘tomado as dores’ de outra jovem com quem o aluno agredido estaria tentando forçar um relacionamento.

Foi então que um grupo de alunos se juntou e coagiu a vítima a sair da sala de aula. O rapaz foi levado para fora das dependências do colégio e foi agredido.

A Polícia Militar foi acionada por testemunhas e fez um levantamento do caso, descobrindo que os motivos das agressões teriam sido recorrentes ações invasivas do jovem junto à garota, que é menor de idade e também aluna do mesmo colégio. Todos os envolvidos já foram identificados, mas apenas um adolescente de 16 anos foi localizado pelos PMs e conduzido à Delegacia de Polícia, onde acompanhado dos pais, prestou esclarecimentos sobre o caso. A direção do colégio deu início aos procedimentos pedagógicos e administrativos e, assim que o rapaz agredido receber alta médica, será interrogado pela Polícia Civil de Umuarama, que dará andamento às investigações a respeito das agressões.



Um homem de 39 anos foi preso na madrugada de ontem (30), depois que foi flagrado em posse de uma pistola calibre .22 dentro do carro em uma abordagem feita pelo BPFron (Batalhão de Operações de Fronteira) na rodovia PR-323, dentro dos limites do município de Umuarama. A ação policial aconteceu por volta das 3h, quando os policiais avistaram um VW Jetta de cor branca ocupado por três homens suspeitos e resolveram realizar a abordagem. No porta luvas foi encontrada a arma. Um dos ocupantes, se identificou como dono da pistola e por isso recebeu voz de prisão e foi encaminhado à 7ª Subdivisão Policial.

TECNOLOGIA
QUALIDADE
SEGURANÇA
AGILIDADE

TRANSCARD

TUDO ISSO EM UM SÓ CARTÃO!

ADQUIRA JÁ O SEU!

Umuarama

Nessas férias seja Inviolável aonde você estiver!

INVIOLÁVEL

UMUARAMA - PR
44 3521.4220
inviolavel.com

Tenista do Paraná Thiago Wild supera Medvedev na estreia em Roland Garros

O paranaense Thiago Wild, de 23 anos, escreveu ontem (terça-feira, 30) um novo capítulo da história do tênis brasileiro, em sua estreia em Roland Garros, em Paris (França). Pela primeira vez na chave principal do torneio, Wild venceu de virada um dos favoritos ao título deste ano: o russo Daniil Medvedev, número 2 do mundo.

Após 4h15 de partida, o brasileiro selou o triunfo por 3 sets a 2, parciais de 7/6 (7-5), 6/7 (6-8), 2/6, 6/3 e 6/4. Com a façanha no saibro parisiense, Wild tornou-se o segundo brasileiro a superar um vice-líder do ranking mundial – o primeiro foi Gustavo Kuerten que levou a melhor sobre Roger Federer, em 2004.

“Eu assisti Daniil jogar desde que era júnior e vencê-lo em uma quadra dessas é a realização de um sonho”, disse o brasileiro após o triunfo, segundo a Reuters. “Tentei usar meu forehand contra o dele e funcionou muito bem. Comecei a sentir câibras no início do segundo set, mas usei minha força mental para jogar meu melhor tênis”, afirmou Wild, pela segunda vez

em um Grand Slam na carreira, após o US Open de 2020, quando parou na primeira rodada.

O brasileiro garantiu a vaga na chave principal de Roland Garros após vencer três duelos, o último deles contra o alemão Dominik Koepfer (102º no ranking) por 2 sets a 0, na última rodada do qualificatório. Já Medvedev chegou a Paris, como segundo cabeça de chave, após a conquista no Masters 1000 de Roma. Ele sonhava com a conquista do Grand Slam parisiense para assumir o ranking da Associação de Tenistas Profissionais (ATP).



ELE É o segundo brasileiro, depois de Guga Kuerten, a vencer um top 2 em Grand Slam

Nesta temporada, Wild conquistou dois títulos de Challenger – o equivalente à segunda divisão – em quadras

de saibro. Com a vitória de hoje (30), ele deve subir para a 140º lugar, na próxima atualização do ranking da ATP.



O Brasil iniciou muito bem a campanha no Campeonato Mundial de Taekwondo de Baku (Azerbaijão), pois conquistou, na última segunda-feira (29), no primeiro dia de disputas, uma medalha de bronze na categoria até 57 kg com Maria Clara Pacheco. Maria Clara Pacheco teve um dia quase perfeito na competição. Ela tropeçou apenas nas semifinais, quando foi superada pela húngara Luana Marton, que ficou com a medalha de ouro. No primeiro dia de competições o Brasil teve outro representante em ação. João Victor Diniz (68kg) estreou com vitória sobre Edward Holland, de Serra Leoa. Porém, no segundo combate o brasileiro parou diante do iraniano Martin Rezaei. Na próxima terça-feira (30) o Brasil luta por medalhas no Mundial de Taekwondo com Milena Titoneli (67kg), Thaisa Silva (73kg) e Matheus Marciano (58kg).

Seleção Brasileira é convocada para o Mundial de natação paralímpica

O Comitê Paralímpico Brasileiro (CPB) convocou a relação de convocados para o Mundial de natação paralímpica de Manchester (Inglaterra), que será realizado entre os dias 31 de julho e 6 de agosto deste ano.

A delegação de 29 atletas é composta por 21 nadadores que atingiram índices estipulados pelo CPB em duas seletivas: o Open Internacional de natação e a 1ª Fase Nacional do Circuito Loterias Caixa da modalidade. As duas competições foram realizadas no Centro de Treinamento Paralímpico, em São Paulo, neste ano. Além disso, a seleção é composta por oito nadadores que têm o Índice Mínimo de Qualificação do Mundial e as melhores marcas para revezamentos.

“Acredito que nosso grupo esteja bem preparado. É bem experiente. Não há nenhum estreante em Mundial. A expectativa é muito boa para que a seleção tenha um bom desempenho. Estamos em um nível competitivo alto durante



COMPETIÇÃO será disputada entre os dias 31 de julho e 6 de agosto

este ano, com participações em competições nacionais e internacionais, como as etapas do World Series”, declarou o técnico chefe da seleção de natação, Leonardo Tomasello.

Na última edição do Mundial de natação, disputado na Ilha da Madeira (Portugal) em junho do ano passado, o Brasil ficou na 3ª colocação com 53 medalhas: 19 ouros, 10 pratas e 24 bronzes.

Campeã de jiu-jítsu denuncia ex-marido por violência doméstica

A lutadora de jiu-jítsu Gabi Garcia denunciou, por meio de suas redes sociais, o ex-marido Bruno Almeida por violência doméstica, abuso psicológico, golpe e ameaça. Em um vídeo publicado em seu perfil pessoal, ela mostrou prints de conversas, fotos chorando e sangrando, e ferimentos que relata terem sido causados durante brigas com o ex-companheiro, com quem se casou em 2019. A defesa de Bruno nega as acusações.

“Chegou a hora. Criar coragem e contar para todos o motivo de eu estar sumida aqui nestes dois últimos anos. Foram os piores anos da minha vida, mas vou contar e mostrar todos detalhes. Eu não acreditava que isso poderia acontecer, que alguém pudesse ser tão ruim. Um bandido, uma pessoa que cometeu antes de estar comigo e após. Uma pessoa com dinheiro pedindo pensão, minhas bolsas e brincos”, iniciou ela no relato.

Gabi Garcia, que é um dos maiores nomes da história do jiu-jítsu feminino, acumula diversos títulos na carreira, dentre eles nove mundiais.

Em seu relato, a lutadora contou que o ex-companheiro se recusa a assinar o divórcio e que, mesmo com medida protetiva contra ele, continua sendo ameaçada. “Foram 19 fraudes nos meus cartões, três bancos que ele fechou minhas contas. Chegar em casa e não ter água, luz. Desviar dinheiros dos meus pagamentos”, relatou.

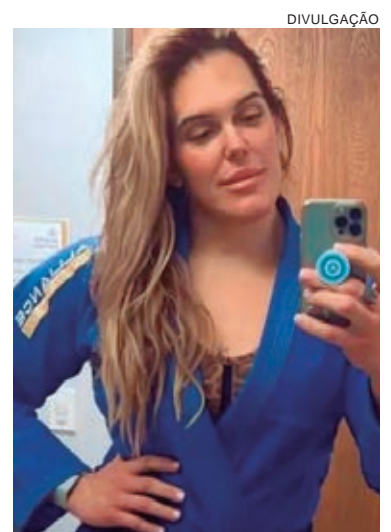

LUTADORA postou prints de conversas, fotos chorando e sangrando em suas redes sociais; ela também mostrou ter medida protetiva contra ele

ASSISTA:

De segunda à sexta das 11:30 as 13:15

PROGRAMA DO **TATU**

REDETV MAIS

(44)3622-2907

(44)9.8411-0666

@programadotatu

@ProgramadoTatu

@TV Caiuá

Prodeu oferece novos terrenos para instalação ou ampliação de indústrias

JOSÉ A. SABINO/SECOM

Novas licitações de terrenos para implantação de indústrias, dentro do Programa de Desenvolvimento Econômico de Umuarama (Prodeu), serão lançadas a partir de julho. Pelo menos três espaços serão disponibilizados por meio de licitação e outras áreas devem ser autorizadas até o final do ano, nos parques industriais e também no perímetro urbano onde o zoneamento permite a atividade industrial.

O secretário municipal de Indústria e Comércio, Marcelo Adriano Lopes da Silva, orienta que empresários interessados fiquem atentos à divulgação dos editais no diário oficial do município e também no site da Prefeitura, clicando no botão 'Transparência' e selecionando a opção 'Licitações'.

A participação é aberta a todos, basta que o empresário faça o protocolo de manifestação de interesse na Prefeitura. "O objetivo é assegurar condições aos investidores que querem iniciar ou ampliar a atividade, gerando empregos e desenvolvendo a nossa economia. O Prodeu oferece concessão dos terrenos com possibilidade de doação futura, caso os

critérios sejam cumpridos dentro dos prazos e condições estabelecidas", explicou o secretário.

A Secretaria de Indústria e Comércio tem hoje cerca de 150 protocolos abertos de interesse em terrenos. Como a procura é maior que a oferta, o programa define critérios para o atendimento dos protocolos e o primeiro é a licitação. "Todas as propostas são avaliadas e o dono da maior pontuação é contemplado com a concessão do terreno disponibilizado no edital", informou o diretor de Indústria e Comércio e agente de desenvolvimento Paulo Leon Baraniuk.

O diretor explica que vários critérios são considerados na pontuação, sendo os principais a maior oferta de empregos (e o padrão salarial), o valor do investimento proporcional à área requerida e a proposta de aumento do faturamento da empresa, a partir da ocupação efetiva do espaço. "O vencedor da licitação recebe a concessão de uso pelo prazo de cinco anos e após isso, obedecidas as cláusulas contratuais, pode ser concretizada a doação definitiva do terreno", completou.

A lei municipal que rege o

Prodeu foi atualizada recentemente, dentro da nova realidade econômica. "As mudanças reforçam nossa disposição de apoiar o desenvolvimento econômico de Umuarama incentivando a atração de novas indústrias e a expansão dos empreendimentos que já operam na cidade", acrescentou o prefeito Hermes Pimentel.

"Com a aprovação da Câmara de Vereadores até dezembro queremos dispor de mais terrenos para licitação, com a infraestrutura necessária para implantação das indústrias para gerar empregos e incrementar a receita tributária do município, promovendo o crescimento econômico e a qualidade de vida da população", pontuou o prefeito.

A indústria foi o setor econômico que mais cresceu em Umuarama nos últimos anos. Dados do Cadastro Geral de Empregados e Desempregados (Caged) do governo federal mostram que o setor foi o que mais contratou mão de obra em 2021 e 2022, além de manter o estoque de empregos, diferente da evolução notada no Estado e no país – onde o setor de serviços e a construção foram os mais fortes.



O PRODEU oferece concessão dos terrenos com possibilidade de doação futura, caso os critérios sejam cumpridos dentro dos prazos e condições estabelecidas

A maior procura por terrenos do Prodeu para ampliação e instalação de novos empreendimentos (cerca de 80%) é por indústrias dos setores alimentício, moveleiro, confeccionista e metalúrgico, entre outros. "Reforço

que o empresário interessado deve ficar atento à publicação dos editais e se tiver alguma dúvida pode procurar o setor de Indústria e Comércio na Prefeitura para esclarecimentos", completou o secretário Marcelo Adriano.

Hoje é o último dia para fazer a declaração de MEI

Em Umuarama, quem é Microempreendedor Individual (MEI) encontra todo apoio no preenchimento e apresentação da Declaração Anual do Simples Nacional (DASN-MEI) na Casa do Empreendedor. E todos devem ficar atentos, pois a data limite para a entrega do documento à Receita Federal é até hoje (31). A declaração deve informar o faturamento total do negócio, que deve ser de até R\$ 81 mil por ano.

Para ser atendido na Casa do Empreendedor de Umuarama, que fica na Praça Hênio Romagnolli, não é preciso agendamento e o horário de atendimento é das 8h ao meio-dia e das 13h30 às 17h30. "Se o microempreendedor individual quiser fazer a declaração diretamente no site da Receita Federal, ele tem até as 23h59 de quarta-feira, mas em contrapartida não poderá contar com a ajuda de profissionais da Casa do Empreendedor", observa Marcelo Adriano Lopes da Silva, secretário municipal de Indústria e Comércio.

Para fazer a DASN-MEI, é preciso levar documentos pessoais, número do CNPJ, relatório das notas fiscais emitidas e informações sobre o faturamento da empresa durante o ano de 2023. "Essa declaração é obrigatória a todos os MEIs, independentemente do faturamento da empresa, ou seja, mesmo sem movimentação financeira do

MEI no último ano, é necessário enviar a DASN à Receita Federal", alerta Thiago Rangel Siqueira, coordenador da Casa do Empreendedor.

Ele destaca que ficar sem entregar a declaração tem várias implicações e a primeira consequência é que terá que pagar uma multa de pelo menos R\$ 50 – ou de 2% ao mês sobre o total dos tributos, com um limite de 20%. "Caso o MEI atrase ainda mais, os juros pelo atraso correspondem à taxa Selic mais 1% do valor do imposto. E a coisa pode ficar ainda mais grave, pois se o empreendedor já possui alguma dívida com a Receita Federal, ela tem o direito de bloquear os seus bens como garantia e, em situações mais extremas, tomar os seus bens", previne.

Os MEIs compõem a maior parte das empresas brasileiras, segundo dados do Ministério da Economia. O número total de CNPJ ativos no Brasil era de 20.191.920 no final de 2022 e deste total 14.820.414 estavam cadastrados como MEI, ou seja, 73,4% do total de empresas formais do país. "Em Umuarama existem cerca de 9 mil MEIs cadastradas. Caso envie a declaração com erros e precise corrigi-los, é possível fazer a declaração retificadora. Lembrando que é muito melhor declarar no prazo – e, se for preciso, fazer uma declaração para retificar – do que ficar sem declarar e cair na malha fina, por exemplo", observa Siqueira.

Audiência pública discute a revisão do plano de manejo da APA do Piava

Está agendada para o próximo dia 12, às 9h, no Anfiteatro do Paço Municipal, uma das últimas consultas públicas do processo de revisão do plano de manejo da Área de Proteção Ambiental (APA) do Rio Piava. Com o tema 'Apresentação do Zoneamento Ecológico, Econômico da APA do Piava', a audiência pública será aberta aos todos moradores, proprietários de imóveis rurais e à população em geral.

Parceria entre o município e o Conselho Municipal do Meio Ambiente, a revisão do plano de manejo objetiva adequar atividades e cuidados com a APA do Piava – manancial de abastecimento da cidade com água potável –, possibilitando uma convivência saudável com o ambiente e sua utilização sustentável.

Para participar da audiência de uma forma mais efetiva, os interessados podem acessar – por meio do QRCode disponível

no convite – os cadernos (três volumes) elaborados para a concepção do plano de revisão, que trazem a contextualização e o diagnóstico socioeconômico, o diagnóstico dos fatores bióticos e abióticos e o planejamento da unidade de conservação.

"A revisão de plano de manejo é o procedimento técnico-administrativo para alteração, supressão ou inclusão de normas, zoneamento, programas de manejo ou outros componentes. O plano recebeu atualização de informações, levantamentos de dados e verificação das ações, planos e programas implantados e executados, bem como a proposição de novas metas para os próximos cinco anos", explica a secretária do Meio Ambiente e presidente do conselho, Fernanda Periard Mantovani.

A metodologia para a atualização do plano contempla etapas de levantamento documental e bibliográfico,

geoprocessamento, reuniões, entrevistas, reconhecimento de campo, avaliação das infraestruturas existentes, verificação de córregos e nascentes e investigação fauna e flora. "O processo teve atenção especial nos problemas enfrentados pela unidade de conservação, como disposição inadequada de resíduos, usos das águas, processos erosivos, expansão urbana e incêndios", acrescentou.

Fernanda disse contar com ampla participação da sociedade, para verbalizar suas críticas, sugestões e visões sobre a APA. "A audiência é local para manifestarem o que querem e o que não querem naquela região", acrescentou. "A revisão vai atualizar o plano de manejo, adequando-o às mudanças ocorridas na legislação e a própria evolução da região", completou, aguardando a presença de membros do conselho, moradores, representantes da Sanepar, do Ministério Público e da sociedade civil organizada.

Conheça a Planta Guiné, sua proteção e higiene energética



Hoje a coluna Bem Viver aborda um assunto muito interessante, a planta Guiné, que ainda é pouco conhecida de algumas pessoas. Cientificamente chamada de *Petiveria alliacea*, é uma erva nativa das Américas e possui um papel significativo em diversas práticas espirituais e terapias alternativas. Reconhecida por suas propriedades medicinais, a planta é valorizada também por sua conexão com a espiritualidade.

Em muitas tradições espirituais, é utilizada para purificação e

proteção energética. O aroma forte e suas propriedades purificadoras ajudam a afastar energias negativas e até mesmo pessoas indesejadas. Ela é frequentemente utilizada em rituais de limpeza e defumação, onde as folhas são queimadas e seu odor exalado se espalha pelo ambiente, promovendo uma sensação de harmonia e equilíbrio.

Muitos comerciantes a utilizam para equilibrar as energias na porta de seus estabelecimentos, onde existe um grande fluxo de pessoas entrando e saindo.

Se eu tivesse que indicar uma só planta para limpeza e proteção do ambiente, eu indicaria sem sombra de dúvida a Guiné. Ela é uma aliada poderosa para limpar e equilibrar energias, promover a proteção espiritual e estimular a conexão com o sagrado. Então se você ainda não conhecia e nunca teve contato com essa planta, agora é hora de procurar adquirir e utilizar essa planta, principalmente se você sente que precisa de proteção e uma limpeza energética em seu ambiente.



Palavras cruzadas

Morrer (bras.)		O apelo feito aos sequestradores	O tumor não canceroso		Mancha em roupas		Sinal estabelecido que, discretamente, diferencia os partidários e os adversários (p. ext.)
Cineasta carioca de "Todas as Mulheres do Mundo"			Pátio em torno de uma igreja		Selo de extintores		A cidade do grunge (EUA)
Estreito de (?): liga os mares Egeu e de Mármara							
Latitude e longitude (Geog.)			O Capitólio, para a capital dos EUA				
Burro							
Ilustríssimo (abrev.)			Agradecida; reconhecida				
Passa (óleo) em							
			Banda britânica de "Smoke On The Water" e "Perfect Strangers"				Banco ligado ao FMI (sigla)
			Gaivota, em tupi				
Inquieto; perturbado							
Deixa de mencionar							
Vida em (?), aversão do misantropo							
Unido; colado							
Arrolou							
Vilfredo Pareto, economista italiano							
(?) de rede, posição do vôlei							
De pouca ou nenhuma importância							
Critério observado na compra de pneus							

BANCO 6 3/bet. 4/mesa. 5/icone. 6/listou. 7/seattle. 10/dardanelos — deep purple. 11/santo e senha.



Horóscopo do dia

ÁRIES

21/3 a 20/4

A dica é pegar mais leve, bebê! Controle sua impulsividade ariana para lidar com bagacinhos que podem surgir. Convém botar um freio na sua impaciência e mostrar diplomacia em seus contatos. No amor, nada de climão – vire a página!
Cor: VIOLETA **Palpites:** 17, 06, 08

LIBRA

23/9 a 22/10

Abra o olho, librinha, pois instabilidades marcam presença, e será preciso esperteza para ninguém te passar a perna. Se pensa em fazer alguma mudança na aparência, é melhor adiar. O dia também pode reservar desafios no amor.
Cor: AZUL-CLARO **Palpites:** 33, 14, 60

TOURO

21/4 a 20/5

Convém maneirar no ritmo e cuidar mais da saúde. Se pensa em fazer mudanças no visual, talvez seja melhor marcar para outro dia. Os astros também recomendam se organizar no trabalho e melhorar a comunicação. No amor, evite forçar a barra, ok?
Cor: MAGENTA **Palpites:** 34, 18, 36

ESCORPIÃO

23/10 a 21/11

Tenha calma na alma, bebê! Tenha atenção extra com a saúde e o bem-estar. No trabalho, faça apenas o que já está combinado. Nas finanças, procure controlar bem o orçamento. O amor pode ser alvo de instabilidades.
Cor: PINK **Palpites:** 59, 51, 60

GÊMEOS

21/5 a 20/6

Fim de mês e você tá na maior ansiedade por coisa boa? Já adianta que é melhor baixar a bola, pois instabilidades podem aparecer, inclusive nas finanças. No trabalho, faça a sua parte. No amor, não seja controladora.
Cor: GOIABA **Palpites:** 12, 30, 55

SAGITÁRIO

22/11 a 22/12

A paciência será sua maior aliada, cristalzinho! Nem tudo pode sair como quer, principalmente no trabalho e relações. Convém diminuir as expectativas para não se irritar. No amor, maneeira na franqueza pra não magoar seu amorzinho.
Cor: VERDE-CLARO **Palpites:** 11, 16, 07

CÂNCER

21/6 a 21/7

Não vai ter muita molezinha, e o trabalho pode exigir uma cota extra de empenho. Bagacinhos também podem rolar no convívio familiar, mas se não levar tudo para o lado pessoal, as coisas melhoram. No amor, não deixe as carências falarem mais alto.
Cor: PRETO **Palpites:** 11, 29, 54

CAPRICÓRNIO

23/12 a 20/1

Instabilidades vão rolar, e a dica é ir devagar com o andar! É hora de pegar mais leve em tudo para lidar com possíveis imprevistos. No período da tarde, o astral dá uma trégua e as coisas devem fluir melhor. No amor, não seja exigente demais.
Cor: CINZA **Palpites:** 24, 33, 26

LEÃO

22/7 a 22/8

Vai precisar de um bom jogo de cintura para não escorregar em cascas de banana. Fofocas e intrigas podem minar a harmonia em seus contatos, seja no trabalho, seja na vida pessoal: a dica é falar apenas o necessário. No amor, evite forçar a barra.
Cor: ROXO **Palpites:** 36, 30, 54

AQUÁRIO

21/1 a 19/2

Nem tudo pode caminhar do jeitinho que você espera, mas com boa vontade, tudo fica bem. O desejo de fazer coisas diferentes tende a aumentar. O astral também pode ficar meia boca no amor, e não convém sonhar alto demais.
Cor: VERMELHO **Palpites:** 43, 36, 18

VIRGEM

23/8 a 22/9

Maió termina com trombadas astrais, e terá que explorar sua disciplina. Tenha cautela com dinheiro, e atenção para não misturar interesses pessoais com grana. No trabalho, cumpra suas tarefas sem esperar dos outros. Altos e baixos rondam o amor.
Cor: LILÁS **Palpites:** 32, 23, 22

PEIXES

20/2 a 20/3

Convém ficar esperta para não cair em cilada, peixinha! Confie na sua intuição, ainda mais ao lidar com desafios. Também convém dobrar a atenção com interesses financeiros. No amor, tensões seguem, então, reforce a confiança.
Cor: AMARELO-OURO **Palpites:** 39, 28, 57

SEUS PASSATEMPOS PREFERIDOS SEM SAIR DE CASA

#FaçaCoquetel @editoracoquetel @coquetel

ASSINE AGORA! www.coquetel.com.br

Solução anterior

F			P		A
N	E	G	A	C	I
P	E	S	O	P	E
U	L	T	R	A	P
S	A	I	R		
O	D	L	A	C	
E	N	E	A	L	A
M	C	D	E	S	I
A	A	A	C	P	I
A	N	S	A	T	A
D	A	C	A	O	E
B	E	M	H	U	M
L	E	E	A	R	M
T	A	N	G	E	N
T	A	X	I	A	R
O	R	O	A	A	T

Mensagem do Dia

Lavem-se! Limpem-se! Removam suas más obras para longe da minha vista! Parem de fazer o mal, aprendam a fazer o bem! Busquem a justiça, acabem com a opressão. Lutem pelos direitos do órfão, defendam a causa da viúva. “Venham, vamos refletir juntos”, diz o Senhor. “Embora os seus pecados sejam vermelhos como escarlate, eles se tornarão brancos como a neve; embora sejam rubros como púrpura, como a lã se tornarão. Se vocês estiverem dispostos a obedecer, comerão os melhores frutos desta terra.”

Isaías 1:16-19

Descubra tudo o que você precisa saber sobre o chassi do veículo

É comum falarmos sobre o chassi ou numeração de chassi de um veículo, principalmente durante a compra de um carro ou processo de negociação de um seminovo ou usado. Mas você sabe para que serve o chassi e a numeração dele? Será que é importante se atentar a esse item no momento de comprar um carro seminovo ou usado?

Descubra tudo o que você precisa saber sobre chassi!

Para que serve a numeração do chassi?

A numeração do chassi é um código único de identidade de um veículo. Por meio desta chave é possível saber tudo sobre o carro, como marca, modelo, país de origem, fabricante, tipo de veículo, modelo e local de fabricação. Ao todo, a numeração possui uma marcação de 17 caracteres, composto por letras e números.

E, no caso de falhas que podem colocar pessoas em risco, é pelo código do chassi que a montadora consegue retirar os veículos do mercado quando necessário. Em casos de recall, a numeração também se faz muito importante.

Como localizar a numeração do chassi do meu carro?

A numeração do chassi do seu carro pode ser encontrada em diferentes locais, dependendo do modelo e do fabricante do veículo. Estas são algumas das possíveis localizações: Para veículos de carga (caminhões, ônibus, picapes grandes), a codificação do chassi é gravada geralmente na longarina. Para veículos com a estrutura em monobloco como veículos de passeio (hatch, sedans, SUVs, picapes leves) e vans mais modernas, a numeração pode ser gravada em diversos pontos, como painel corta fogo, assoalho, torre do amortecedor entre outros locais.

As gravações sempre são padronizadas e gravadas em baixo relevo.

Remarcação de chassi

A remarcação do código do chassi possui algumas consequências, como uma possível desvalorização do veículo em relação à Tabela Fipe. A numeração do código deve estar perfeitamente visível e sem nada que atrapalhe a leitura. Existem algumas condições que podem fazer com que a remarcação de



FOTOS: DIVULGAÇÃO

o chassi seja necessária, como a oxidação natural (ferrugem) ou desgaste da área onde o chassi está marcado, excesso de umidade, danos causados por acidentes e em casos de sinistros.

Tais consequências podem gerar problemas no momento de revender o veículo e até mesmo dificultar a obtenção de financiamentos. Vale ressaltar que a remarcação do chassi é um procedimento que deve ser autorizado pelo DETRAN local. É importante enfatizar que a remarcação do número de chassi não autorizada pelo Detran, é identificado como adulteração e é considerado crime.

Como saber se o chassi do carro é adulterado?

A numeração do chassi do veículo pode ser adulterada sendo raspada, polida ou até mesmo ter um acabamento falso para receber uma numeração diferente. E a maneira mais confiável de identificar indício de adulteração no chassi é realizar uma Vistoria Veicular. O profissional especializado irá averiguar todos os pontos estruturais do carro, incluindo

o chassi para confirmar uma suspeita de adulteração.

A Super Visão, uma das maiores redes de franquias do Brasil no segmento de vistorias automotivas, oferece a “Vistoria Certicar” que é a mais completa do mercado, sendo indicada principalmente para o cliente que deseja saber detalhes do carro. Ela analisa diversos itens como pintura e funilaria, o conjunto estrutural, o conjunto de identificação, a presença de itens acessórios e, também, o histórico do automóvel. Com ela

você pode evitar diversos problemas futuros, desde os mais graves como acidentes devidos a uma peça que foi reparada e já não apresentava a mesma segurança da original, ao menos graves, como receber um carro com a pintura danificada.

Vistoria Cautelar também é muito procurada por pessoas interessadas em mais segurança na hora de efetuar a negociação de um veículo. Com ela o vendedor valoriza e facilita a venda, uma vez que demonstra em laudo técnico de empresa idônea sua boa procedência, além de ter um resguardo maior, já que o laudo o isenta de quaisquer modificações ou adulterações realizadas posteriormente a realização da vistoria. Já o comprador, evita fraudes e adquirir um veículo que esteja adulterado ou apresente reparos estruturais. Nela são analisados os pontos de identificação dos veículos, a existência de reparos estruturais significativos e, também, o histórico do automóvel.

Vistoria de Pintura revela todos os detalhes sobre a pintura do veículo e verifica se existem pontos de ferrugem, trincos, amassados, riscados, ralados e áreas “queimadas”.



Ação Entre Amigos

Unindo forças em prol de vidas!



1º
Chevrolet Onix
1.0 - 0km

2º
Honda CG-160cc
START 0km



3º
Honda CG-160cc
START 0km



4º
Celular
Smartphone



5º
Televisor
42 polegadas



Imagens meramente ilustrativas

O Complexo Hospitalar Uopecan é referência no diagnóstico e tratamento contra o câncer, oferecendo quimioterapia e um dos mais modernos centros de radioterapia do país. Além de ser credenciado a realizar o transplante de fígado e medula óssea.

Somente no ano passado, foram realizados 392.587 atendimentos em Cascavel e Umuarama! Sua contribuição é muito importante para mantermos a qualidade nos atendimentos oferecidos, possibilitando que os pacientes recebam um tratamento moderno, com mais chances de cura e conforto.

Adquira o cupom no valor de R\$250,00



www.uopecan.org.br

CASCADEL

(45) 2101-7022 | (45) 98408-4148 (WhatsApp)

UMUARAMA

(44) 2031-0743 | (44) 99116-7662 (WhatsApp)

Sorteio 06/12/2023
pela extração da Loteria Federal



HOSPITAL DO CÂNCER
UOPECAN

Aumento de vagas no centro garante mais acessibilidade a pessoas com deficiência

A Secretaria de Segurança, Trânsito e Mobilidade Urbana (Sestram) iniciou nesta semana a implantação de novas vagas de estacionamento especiais para pessoas com deficiência (PcD) na região central de Umuarama. A ação atende decisão tomada em consulta pública realizada após solicitação do Conselho Municipal dos Direitos da Pessoa com Deficiência (CMDPD), que solicitou a ampliação na oferta de vagas dado o grande número de cidadãos nesta condição, que se utilizam do trânsito local.

Embora a legislação determine que 2% das vagas de estacionamento de automóveis sejam destinadas a PcD, em Umuarama esse limite foi ampliado para 2,7% do total de 4 mil vagas existentes no centro da

cidade. “Somos talvez a única cidade do Paraná a oferecer mais vagas que o recomendado pelo Contran (Conselho Nacional de Trânsito) para pessoas com deficiência”, disse o diretor da Umutrans, Reginaldo Barros.

A demanda por mais vagas especiais surgiu a partir de discussões com o CMDPD, que apontou a demanda, e foi ratificada na audiência pública, realizada em 15 de março deste ano. “Agora estamos iniciando as ordens de serviço para a implantação de novas vagas, que vão contemplar essa porção significativa da população. As vagas seguem as normas de trânsito, com sinalização vertical, pintura no pavimento e rampa de acessibilidade”, acrescentou a urbanista da Divisão de

Engenharia e Sinalização, Regina Duarte Gomes.

Conforme a Sestram, Umuarama possui hoje 72 vagas especiais para PcD. Com as 40 vagas que estão sendo acrescentadas esse número vai aumentar para 110, além de 77 vagas para idosos, já existentes, e 49 vagas de carga e descarga. A localização das novas vagas especiais foi definida após estudos da Divisão de Engenharia e Sinalização, entre fevereiro e março deste ano, apontamentos do CMDPD e pedidos de usuários do sistema, contemplando as carências reais. Foi considerada a área definida para o estacionamento rotativo na região central.

A mobilidade urbana é uma prioridade do prefeito Hermes Pimentel, que está bem



JOSE A. SABINO/SECOM

A DEMANDA por mais vagas especiais surgiu a partir de discussões com o CMDPD, que apontou a demanda, e foi ratificada na audiência pública

definida nas tratativas para elaboração do Plano Municipal de Rotas Acessíveis, que envolve representantes de praticamente todos segmentos da sociedade organizada. A ação atende outra necessidade dos

usuários que é a diminuição de distâncias entre as vagas especiais e locais de interesse, garantindo conforto e redução na necessidade de deslocamento das pessoas com deficiência ou mobilidade reduzida.

Escolinha de Trânsito e o projeto de formação de futuros motoristas

Mais de 1.100 alunos da Rede Municipal de Ensino iniciaram nesta semana a segunda etapa de aulas de 2023 na Escolinha de Trânsito de Umuarama, uma divisão para a formação e educação de crianças da Sestram. A entidade é uma das primeiras do Paraná e está vinculada à Umutrans (Diretoria de Trânsito de Umuarama).

A professora Andressa Morando de Carvalho, coordenadora da Escolinha de Trânsito, conta que o curso é dividido em três fases: na primeira delas os alunos recebem orientações básicas sobre comportamento no trânsito, na segunda (iniciada agora) aprendem sobre o significado das sinalizações e na terceira fase são abordadas as condutas práticas. “Desenvolvemos a cultura da aprendizagem contínua e garantimos

que os alunos tenham entendimento global a respeito do trânsito, desde uma maior conscientização sobre a importância do respeito às leis de trânsito, o que leva a contribuir para a construção de um trânsito mais seguro e harmonioso em nossa comunidade, até o que representa cada placa de sinalização a ser respeitada. Esse conhecimento eles levam para a vida toda e cobram dos pais e outros adultos”, pontua Andressa.

O diretor da Umutrans, Reginaldo Barros, acrescenta que agora os alunos estão prontos para dar mais um importante passo: colocar em prática todo o aprendizado na Mini Cidade da Umutrans. “Lá, eles terão a oportunidade de vivenciar situações reais de trânsito em um ambiente seguro e controlado”.



COM a experiência, os alunos serão parceiros no trânsito, ajudando a ‘fiscalizar’ a conduta dos pais e familiares

SEMINOVOS

A ALEGRIA DE SER CHEVROLET

COM GARANTIA DE QUALIDADE

Carros	Ano	Cor	Opcionais	Fipe	Valor
AGILE 1.4 LTZ	10/nov	BEGE	COMPLETO		R\$ 34.900,00
AMAROK V6 HIGH	18/18	PRATA	COMPLETO, AUT, COU.	R\$ 191.833,00	R\$ 179.900,00
CRUZE 1.4 TURBO LTZ	21/22	BRANCO	COMPLETO, AUT, COU.		R\$ 129.900,00
CRUZE 1.4 TURBO PREMIER	19/20	PRETO	COMPLETO, AUT, COU.		R\$ 119.900,00
CRUZE 1.4 TURBO MIDNIGHT	22/23	PRETO	COMPLETO, AUT, COU.		R\$ 145.900,00
EQUINOX 2.0 TURBO PREMIER	19/20	CINZA	COMPLETO, AUT, COU, TS	R\$ 163.756,00	R\$ 159.900,00
EQUINOX 1.5 TURBO PREMIER	22/22	CINZA	COMPLETO, AUT, COU, TS, KM 4.207		R\$ 214.900,00
ONIX 1.0 LT	20/21	BRANCO	COMPLETO	R\$ 70.312,00	R\$ 69.900,00
ONIX 1.0 LT	20/21	BRANCO	COMPLETO	R\$ 70.312,00	R\$ 69.900,00
ONIX 1.0 TURBO AT	19/20	PRATA	COMPLETO, AUT		R\$ 78.900,00
ONIX PLUS 1.0 TURBO MT LTZ	19/20	BRANCO	COMPLETO	R\$ 75.813,00	R\$ 74.900,00
ONIX PLUS 1.0 TURBO PREMIER	22/23	PRATA	COMPLETO, AUT, COU.		R\$ 109.900,00
ONIX PLUS 1.0 TURBO PREMIER	22/23	BRANCO	COMPLETO, AUT, COU.		R\$ 109.900,00
MOBI LIKE	21/21	PRATA	COMPLETO		R\$ 53.900,00
PRISMA 1.4 LTZ AT	17/18	BRANCO	COMPLETO, AUT		R\$ 67.900,00
S10 2.8 LT 4X4	19/20	BRANCO	COMPLETO, AUT	R\$ 175.783,00	R\$ 169.900,00
S10 2.8 LTZ 4X4	20/21	PRATA	COMPLETO, AUT, COU.	R\$ 219.700,00	R\$ 199.900,00
S10 2.8 LTZ 4X4	20/21	PRATA	COMPLETO, AUT, COU.	R\$ 219.700,00	R\$ 199.900,00
S10 2.8 Z71 4X4	21/22	BRANCO	COMPLETO, AUT, COU.	R\$ 246.320,00	R\$ 234.900,00
S10 2.8 HIGH COUNTRY 4X4	16/17	BRANCO	COMPLETO, AUT, COU.	R\$ 176.274,00	R\$ 174.900,00
S10 2.8 HIGH COUNTRY 4X4	22/22	BRANCO	COMPLETO, AUT, COU.	R\$ 273.562,00	R\$ 249.900,00
TRACKER 1.2 TURBO PREMIER	22/23	BRANCO	COMPLETO, AUT, COU, TS		R\$ 149.900,00
SPIN 1.8AT LTZ	18/18	BRANCO	COMPLETO, AUT, COU.		R\$ 69.900,00
TRAILBLAZER 2.8 PREMIER DIESEL	21/22	BRANCO	COMPLETO, AUT, COU, 7 LUG.	R\$ 298.215,00	R\$ 289.900,00
UP MOVE MB	16/17	BRANCO	COMPLETO		R\$ 63.900,00

OFERTAS ESPECIAIS A BAIXO DA FIPE.

COMPRAMOS SEU SEMINOVO

CONFIRA MAIS OFERTAS EM NOSSO SITE:
WWW.UVEL.COM.BR

SERVIÇOS FINANÇEIROS RESPEITE OS LIMITES DE VELOCIDADE

3621-3000

Zélia Casoni

(44) 99966-1716 zeliacasoni@gmail.com

“A vida é a variedade; assim como o paladar pede sabores diversos, assim a alma exige novas impressões.”

Coelho Neto



PALADAR

DIA DO DESAFIO!

“O Dia do Desafio é uma campanha mundial de incentivo à prática de esportes e atividades físicas realizadas por instituições públicas e privadas em diversos países com o objetivo de combater o sedentarismo e proporcionar hábitos saudáveis à população. No Paraná, o Sesc é o responsável direto pela organização do evento, no qual é realizado com o apoio dos municípios e demais instituições como empresas, escolas, universidades e outros.



ZOOM

Trio de mulheres ‘empoderadas’: Renata Figueiredo Zobiolo Trovo, Leila Florian e Aline Ruge marcam presença na Reunião Mensal do Conselho da Mulher, na ACIU. Boas falas, bons projetos e muitas mulheres aplaudindo.



MEXA-SE!

Em Umuarama além de diversas ações como aulas de dança, pedaladas, caminhadas, alongamento, desafios esportivos, esportes na natureza e diversos outros, a Secretaria de Esportes irá realizar um passeio ciclístico ao fim do dia com saída na Praça Portugal (Ponto do Ciclista), toda a população está convidada.

Este ano não haverá a competição entre cidades o Desafio é cada município participante transcender os números do último ano, no qual o número de pessoas mobilizadas foi de 58.500 pessoas. Qualquer pessoal ou grupo pode realizar sua ação e registrar a participação (Apenas do dia do evento) no site www.sescpr/projeto/diadodesafioite, o SESC estará recebendo doações de leite para repassar a entidades sociais do município e região, agregando mais um desafio que muito tem a contribuir com a sociedade. Mais informações (44) 3623-8050

TALHARIM À CARBONARA (EM UMA PANELA SÓ!)



INGREDIENTES:

- 3 ninhos de talharim - cerca de 100 g
- 1 pitada de sal
- ¼ xícara (chá) de bacon em cubos
- 1 ovo caipira
- ¼ xícara (chá) de vinho branco
- ¼ xícara (chá) de queijo parmesão ralado
- 1 ¼ xícara (chá) de água
- pimenta-do-reino a gosto

MODO DE PREPARO:

Leve uma panela de inox de 16 cm de diâmetro (com fundo triplo) ao fogo médio, na menor boca do fogão. Junte o bacon e mexa por cerca de 5 minutos, até dourar. Retire metade do bacon e, caso haja excesso de gordura, escorra uma parte, deixando na panela cerca de ½ colher (sopa), além da outra metade do bacon. Assim, você não precisa juntar azeite na preparação. Regue com o vinho e, com uma colher de pau, raspe bem o fundo da panela para soltar os ‘queimadinhos’ - isso vai garantir sabor ao molho. Em seguida, junte a água, o macarrão e tempere com sal e pimenta-do-reino a gosto. Vá soltando os ninhos com um garfo. Quando a água começar a ferver, pare de mexer e conte 5 minutos. Após esse tempo, tampe a panela e deixe cozinhar por mais 5 minutos, sempre em fogo baixo. Enquanto isso misture bem o ovo com o parmesão numa tigela. Desligue o fogo e junte imediatamente a mistura de ovo com queijo. Mexa delicadamente - o ovo vai cozinhar apenas com o calor da panela de inox. Transfira para um prato, finalize com o bacon reservado e mais pimenta-do-reino moída na hora.

Supermercados
PLANALTO