

# Mutirão do emprego oferece mais de 500 vagas e cursos de qualificação

Uma grande ação de empregabilidade será realizada hoje (7). A Secretaria de Indústria e Comércio de Umuarama firmou parceria para a realização de um mutirão do emprego que acontecerá na frente da Agência do Trabalhador. O tráfego de veículos será impedido durante o período de atendimento. O mutirão terá a presença do ônibus do programa 'Emprega Mais Paraná' e, pelo menos, dez

empresas realizando entrevistas no local, com equipes próprias de recrutadores. O pessoal da agência auxiliará os candidatos na confecção de currículos, além de orientações e encaminhamentos para vagas disponíveis, conforme o perfil exigido. Estão previstas palestras sobre empregabilidade e inscrições para cursos gratuitos de qualificação profissional.



Além de levar serviços gratuitos para melhorar a infraestrutura e a qualidade do local, a Operação Bairro Limpo, idealizada pela Prefeitura de Umuarama, promove a interação entre os moradores. A mais recente edição foi realizada no Parque Metropolitano, que ganhou um novo parque infantil, operação tapa-buracos, pintura de meios-fios e outras ações. Apesar de ser um dos mais novos loteamentos da cidade, o Metropolitano era um dos bairros com o maior número de bueiros sem tampa já encontrados pelas equipes das secretarias de Obras e de Serviços Públicos: mais de 250 delas tiveram de ser instaladas ou substituídas.

**Crédito bancário aumenta 14% em 2022, puxado por pessoas físicas**

2

**CAE do Senado aprova novas regras do Fundo dos Municípios**

3

**Reforma tributária em debate na Assembleia**

4

**Bando armado mantém casal refém e rouba caminhonete**

6



## Femucam

Com o objetivo de descobrir, prestigiar e valorizar os talentos artísticos de Umuarama e região, a 9ª edição do Femucam começa hoje (7) e vai distribuir R\$ 30 mil em prêmios para candidatos de quatro categorias: popular, sertanejo, gospel e banda. Primeiro se apresentam os artistas no gênero popular. Na quinta será a vez dos artistas sertanejos. Sexta-feira é a vez dos cantores gospel e no sábado a apresentação das bandas. No domingo acontece a grande final.



# Crédito bancário aumenta 14% em 2022, puxado pelas pessoas físicas

A carteira de crédito do Sistema Financeiro Nacional (SFN) encerrou 2022 com forte crescimento pelo terceiro ano consecutivo, segundo o Relatório de Economia Bancária de 2022, divulgado ontem (6) pelo Banco Central.

No primeiro semestre, o crescimento do saldo manteve-se em ritmo elevado, impulsionado pelas modalidades de custo mais alto no segmento de pessoas físicas (PFs) e pelo capital de giro no segmento de pessoas jurídicas (PJs). No segundo semestre, entretanto, o BC observou desaceleração na expansão do crédito, com o arrefecimento do crédito livre.

O saldo total dos empréstimos e financiamentos cresceu 14% no ano, alcançando R\$ 5,3 trilhões. Porém, o documento aponta que a alta da taxa Selic, atualmente em 13,75% ao ano, foi repassada para os juros cobrados nas operações de crédito contratadas no ano passado. A taxa média de juros dos novos contratos aumentou de forma mais acentuada no segmento de PFs com recursos livres. No que se refere à inadimplência, houve aumento nos atrasos do crédito livre, especialmente no segmento das famílias.

No primeiro semestre de 2022, o crescimento do crédito no segmento de pessoas físicas manteve-se em ritmo elevado, atingindo variação equivalente a 17,7% ao ano

em junho, mesmo com a implementação da política monetária mais contracionista, desde o início de 2021. Já a relação entre crédito e Produto Interno Bruto (PIB) atingiu 53,8% em dezembro, um crescimento de 1,2 ponto percentual no ano.

## PESSOAS JURÍDICAS

Em relação ao crédito para pessoas jurídicas (PJs), o ritmo de expansão no ano passado também foi heterogêneo entre as regiões do Brasil, com a Região Sudeste apresentando o menor crescimento. As empresas mais jovens foram as que tiveram as maiores taxas de crescimento do saldo crédito, o que reforça a tendência dos últimos anos. Em 2022,

houve crescimento do crédito para as PJs de todos os setores de atividade econômica, com destaque para Construção e Indústrias Extrativas.

Outro ponto destacado no relatório, é que a expansão do crédito para pessoas jurídicas em 2022 foi puxada pelas micro, pequenas e médias empresas (MPMEs), cujo saldo da carteira de crédito continuou ganhando participação na carteira PJs.

Por outro lado, a taxa de inadimplência das empresas de menor porte (micro e pequenas) segue com tendência de alta, contrária à tendência das grandes empresas, que apresentaram taxas de inadimplência decrescentes nos últimos dois anos.

## Busca por capital

Do lado da demanda, nos segmentos de crédito PJs, a necessidade de capital de giro foi apontada como o principal fator de aumento de demanda. A alteração da taxa de juros foi percebida pelas instituições financeiras como importante fator de inibição da demanda nos dois segmentos de crédito às PFs e às MPMEs. No balanço final de 2022, o estoque de crédito às pessoas físicas registrou acréscimo de 17,7% (21% em 2021), com variações de 17,4% nas modalidades de crédito livre (destaque para o crédito consignado) e 18% no crédito direcionado (ressaltando-se tanto o crédito rural como os financiamentos imobiliários).

## Aumento de saldo

No segmento de pessoas jurídicas, observou-se aumento no saldo de 9% (10,6% em 2021), com variação de 10,1% no crédito livre, ressaltando-se as modalidades de capital de giro, desconto de duplicatas e recebíveis e financiamento de veículos. O crédito direcionado avançou 6,9%, com crescimentos de 5,5% no saldo das operações do BNDES, 12% no do crédito rural e 5% na modalidade outros créditos direcionados, em que estão classificados o Programas Nacional de Apoio às Microempresas e Empresas de Pequeno Porte (Pronampe) e o Programa Emergencial de Acesso ao Crédito (Peac).

## Loterias

**Megasena** concurso: 2598  
07 14 24 53 58 60

**Quina** concurso: 6167  
06 18 26 65 77

**Federal** concurso: 5770  
1º prêmio 27.085  
2º prêmio 02.721  
3º prêmio 04.841  
4º prêmio 63.080  
5º prêmio 83.889

**Dia de Sorte** concurso: 766  
10 11 16 17 18 21 31  
MÊS DA SORTE: SETEMBRO

**Lotofácil** concurso: 2830  
02 03 04 08 09 10 11 12  
13 17 18 20 21 22 25

**Dupla sena** concurso: 2523  
1º sorteio 04 15 18 19 21 42  
2º sorteio 14 19 27 44 47 48

**Lotomania** concurso: 2477  
02 06 12 22 31 34 58 63 64 67  
70 72 75 76 80 83 89 92 96 98

**Timemania** concurso: 1945  
09 14 22 34 35 56 60  
TIME DO APARECIDENSE GO

**Super Sete** concurso: 402  
1 2 3 4 5 6 7  
07 02 04 09 00 01 01

NOSSOS RESULTADOS SÃO INFORMATIVOS E NÃO SUBSTITUEM OS RESULTADOS OFICIAIS

## PREVISÃO DO TEMPO

### Umuarama

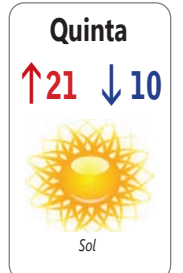
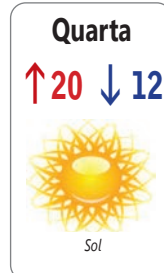
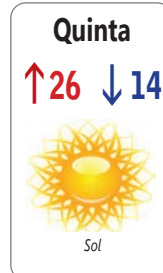

Fases da lua

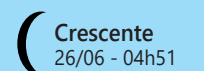

## INDICADORES ECONÔMICOS

DÓLAR	06/06			
	% dia	compra	venda	% mês
COMERCIAL	-0,4%	4,9110	4,9120	-3,2%
PTAX (BC)	+0,1%	4,9286	4,9292	-3,3%
PARALELO	-0,4%	4,8200	5,1900	-3,0%
TURISMO	-0,4%	4,8200	5,1700	-3,0%
EURO	-0,1%	5,2706	5,2723	-2,9%

US\$ 1 É IGUAL A:	MOEDAS X REAL	
lêne	lêne	R\$
139,70	0,0353	
Libra est.	0,81	R\$ 6,12
Euro	0,93	R\$ 0,020
Peso arg.	243,25	R\$ 1.467,78 guaranis

POUPANÇA - TR			
Período/depósitos...	Poup. antiga	Poup. nova	Rem. básica
até 3/5/12	part. 4/5/12		
3/5 a 3/6	0,7442	0,7442	0,2430
4/5 a 4/6	0,7064	0,7064	0,2054
5/5 a 5/6	0,6788	0,6788	0,1779
6/5 a 6/6	0,6787	0,6787	0,1778
7/5 a 7/6	0,7065	0,7065	0,2055

BOVESPA	06/06			
IBOVESPA:	+1,70%	114.610 pontos		
Ações	%	R\$		
Petrobras PN	+2,26%	28,09		
ItauiUnibanco PN	+0,81%	27,37		
Bradesco PN	+1,78%	16,62		
Assai ON	+13,26%	12,64		
Carrefour ON	+11,31%	11,02		
Azul ON	+11,05%	20,30		

ÍNDICES DE INFLAÇÃO				
Índice em %	ABR	MAI	ano	12m
ÍPCA (IBGE)	0,61	-	2,72	4,18
IGP-M (FGV)	-0,95	-1,84	-2,58	-4,47
IGP-DI (FGV)	-1,01	-	-1,26	-2,57

REAJUSTE DE ALUGUÉIS				
Índice	ABR	MAI	JUN	
IGP-M (FGV)	1,0017	0,9783	0,9553	
IGP-DI (FGV)	0,9875	0,9743	-	

\* Correção anual. Multiplique valor pelo índice  
SELIC ANUAL: 13,75% | TJLP: 7,28%

TABELA DO IR				
BASE (R\$)	Atiq. %	deduzir		
Até 1.903,98	-	-		
De 1.903,99 até 2.826,65	7,5	142,80		
De 2.826,66 até 3.751,05	15	354,80		
De 3.751,06 até 4.664,68	22,5	636,13		
Acima de 4.664,68	27,5	869,36		

Dedução p/dependente: R\$ 189,59; IR 2023: 1ª parcela vence em 31/05, ainda sem juros

SAL. MÍNIMO PR (jan/23 a dez/23)				
	I	II	III	IV
R\$	1731,02	1798,60	1859,19	1999,02
Em reais. *Faixa II: empregados domésticos.				

OUTROS INDICADORES				
	MAR	ABR	MAI	
TJLP (%)	7,37	7,28	7,28	
Sal. mínimo	1.302,00	1.302,00	1.320,00	
UPC	23,54	23,54	23,54	

CUSTO DA CONSTRUÇÃO (CUB)

R\$/m2	MAR	ABR	%m	%ano	%12m
Paraná	2.226,95	2.230,41	0,16	0,51	9,00
Norte	2.164,99	2.139,97	-1,16	-1,90	4,76
Oeste	2.265,04	2.269,07	0,18	0,62	8,38

## PREVIDÊNCIA COMP: MAI a DEZ

**Autônomo e Facultativo**  
Valor mínimo R\$ 1.320,00 20% R\$ 260,44,00  
Valor máximo R\$ 7.507,49 20% R\$ 1.501,49  
O AUTÔNOMO que prestar serviços só a pessoas físicas e o FACULTATIVO podem contribuir com 11% sobre o salário mínimo. Donas de casa de baixa renda podem recolher sobre 5% do salário mínimo.

**MEI - Microempreendedor Individual**  
Valor mínimo R\$ 1.320,00 5% R\$ 66,00  
Valor máximo R\$ 7.507,49 20% R\$ 1.501,49

**Segurados Especiais**  
Recolherão com 1,3% em cima do valor de suas receitas brutas das produções rurais

**Assalariado**  
Até um salário mínimo (R\$ 1.320,00) 7,5%  
De R\$ 1.302,01 a R\$ 2.571,29 9%  
De R\$ 2.571,30 a R\$ 3.856,94 12%  
De R\$ 3.856,95 a R\$ 7.507,49 14%

COMO EFETUAR O CÁLCULO: calcule o valor da taxa de cada intervalo de salário, e depois some os valores EMPREGADOR - Taxa de 12%(Pes. físicas)  
Vencimento: consulte o INSS

## MERC. RURAL

PREÇO PRODUTOR (DERAL/SEAB)					
Em 06/06	PR	DIA	30d.	Casc.	
SOJA	119,32	-0,7%	-5,2%	118,00	
MILHO	47,25	-0,3%	-7,1%	47,00	
TRIGO	66,48	0,0%	-5,7%	68,00	
BOI GORDO	237,61	-1,4%	-10,1%	235,00	
SUINO	5,78	-0,9%	-5,1%	-	

BOLSA DE CHICAGO					
Em 06/06	CONT.	FECH.	DIA	30d.	
SOJA	ju/23	1.353,25	3,25	-5,8%	
FARELO	ju/23	396,70	-4,50	-6,9%	
MILHO	ju/23	608,00	10,50	1,9%	
TRIGO	ju/23	627,75	3,75	-4,9%	

LOTES/ATACADO (AgDOSSIÊ:DINHEIRO)					
Em 06/06	PRAÇA	R\$/sc	SEM	30d.	
SOJA	Cascavel	125,00	-1,6%	-6,0%	
SOJA	Paranaguá	137,00	0,0%	-2,1%	
MILHO	Cascavel	52,00	0,0%	-5,5%	

expediente

Tribuna  
**Hoje**  
Umuarama  
NEWS

Direção-Geral  
Clarice Roman

Editor-chefe  
Alex Miranda  
alexmirandareporter@gmail.com  
www.tribunahoje.jor.br

Uma publicação de Jornal Oparana S/A - CNPJ: 21.819.026/0003-06

Redação, administração, publicidade  
Rua Des. Lauro Lopes, 3663 - Centro Empresarial Piemont II - Sala 07  
CEP 87.501-210 - Umuarama/PR  
Telefone Central (44) 3056-6050

Emails

diretor@tribunahoje.jor.br  
comercial@tribunahoje.jor.br

REPRESENTANTE NACIONAL

Merconet  
(41) 3079-4666



# Comissão do Senado aprova novas regras do Fundo dos Municípios

A Comissão de Assuntos Econômicos (CAE) aprovou ontem (6) o Projeto de Lei Complementar que prevê transição de dez anos para os municípios do interior que tiveram diminuição de população serem reenquadrados em índices de distribuição de recursos do Fundo de Participação dos Municípios (FPM).

O projeto foi apresentado pelo ex-deputado federal e hoje senador Efraim Filho (União-PB) e já foi aprovado na Câmara. Recebeu parecer favorável do relator na CAE, Rogério Marinho (PL-RN), que também solicitou urgência para a análise da proposta. O texto agora segue para o Plenário.

## DISTRIBUIÇÃO

A matéria trata da parcela do FPM conhecida como “FPM-Interior”, que corresponde

a 86,4% do total do FPM. O restante é destinado às capitais (10% do total) e a uma “reserva” para os municípios interioranos com mais de 142.633 habitantes (3,6% do total). O cálculo para a fixação dos coeficientes individuais de participação dos municípios no FPM é realizado com base em duas variáveis: as populações de cada cidade e a renda per capita de cada estado. Ambas são calculadas e divulgadas pelo IBGE.

Aos municípios com população entre 10.189 e 13.584 se atribui o coeficiente 0,8. Aos com população entre 13.585 e 16.980, o coeficiente 1. Os coeficientes aumentam 0,2 a cada faixa, até atingir o valor 4, atribuído aos municípios com 156.217 ou mais habitantes.

A distribuição do FPM-Interior é proporcional ao

coeficiente: municípios de coeficientes a 1,8, por exemplo, recebem 80% a mais do que aqueles com coeficiente 1. As cotas-parte dos municípios situados em estados diferentes poderão diferir mesmo que os seus coeficientes sejam idênticos, a depender da quantidade de municípios criados desde 1990 — quanto maior o número de entes criados, menor será a cota-parte.

## AUMENTO DE POPULAÇÃO

O texto determina que o Tribunal de Contas da União publique nova instrução normativa com os cálculos das quotas do fundo segundo as regras do projeto e permita que os municípios que ganharam coeficientes (ou seja, aumentaram a população) sejam contemplados com elevação do FPM ainda em 2023.

# STF forma maioria e rejeita denúncia contra Arthur Lira

A 1ª Turma do Supremo Tribunal Federal (STF) rejeitou por unanimidade (5 a 0) ontem (terça-feira, 6) a denúncia contra Arthur Lira (PP-AL), presidente da Câmara dos Deputados. Votaram para rejeitar: André Mendonça, Dias Toffoli, Alexandre de Moraes, Luiz Fux e Roberto Barroso.

A denúncia contra Lira foi recebida anteriormente pelo crime de corrupção passiva, em manifestação feita pela Procuradoria-Geral da República (PGR). A própria PGR mudou de posição e passou a defender a rejeição.

Diante da nova posição da PGR, a 1ª Turma acatou e decidiu pela rejeição e, na manifestação, a vice-procuradora-geral da República, Lindôra Maria Araujo, entendeu não haver mais condições de dar continuidade ao processo.

Em 2019, a Primeira Turma do STF havia aceitado a denúncia, apresentada pela própria PGR no ano anterior. O colegiado rejeitou a acusação de lavagem de dinheiro e tornou Lira réu por corrupção passiva.



A denúncia contra Lira foi recebida anteriormente pelo crime de corrupção passiva, em manifestação da PGR, que mudou de posição e passou a defender a rejeição

Segundo a denúncia, Lira teria recebido R\$ 106,4 mil em propina quando era líder do PP na Câmara para apoiar a permanência de Francisco Carlos Caballero Colombo na presidência da Companhia Brasileira de Trens Urbanos (CBTU).

Agora, para Lindôra, a denúncia deve ser rejeitada porque não há outros elementos que comprovem as afirmações em colaboração do doleiro Alberto Youssef.

“Em síntese, o colaborador Alberto Youssef não

apresentou elementos de prova autônomos, além dos seus próprios relatos, de que Arthur Lira mantinha Francisco Colombo no cargo por meio de sua influência política, posição em que teria exigido as supostas propinas”, afirmou.

Segundo a vice-PGR, em reavaliação do entendimento anterior do órgão, “não foi demonstrada a existência de lastro probatório mínimo indispensável para a instauração de um processo penal” contra Lira.

# Giro Político

redacao@tribunahoje.jor.br

DIVULGAÇÃO

## Suspeita

A juíza Gabriela Hardt, da 13ª Vara Federal Criminal de Curitiba, se declarou suspeita para julgar ações contra o empresário Antônio Celso Garcia, o Tony Garcia e evocou ‘foro íntimo’ por ter colocado, perante o Ministério Público Federal, representação contra Tony Garcia por suposto crime contra honra. Em despacho assinado na segunda (5) Gabriela pede esclarecimentos à Corregedoria do Tribunal Regional Federal da 4ª Região, sediado em Porto Alegre, sobre audiência marcada para a próxima sexta (9), no bojo de processo contra Tony. O questionamento se dá em razão de Gabriela atuar nos processos remanescentes da Lava Jato em Curitiba e do afastamento do juiz Eduardo Appio, titular da 13ª Vara Federal. Ela é substituta na 13ª.

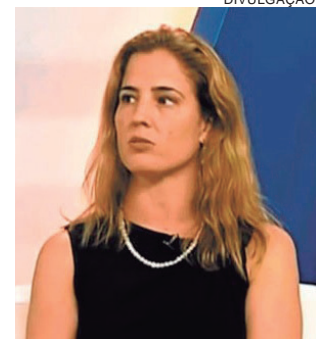

## Dedo de Lira

A base governista na CPMI do 8 de Janeiro vê interferência de Arthur Lira, no conjunto de indicações do presidente da CPMI, Arthur Maia (União-BA). O movimento gerou o primeiro embate entre a relatora, Eliziane Gama (PSD-MA), e Maia. Ontem, Maia apresentou um conjunto de cinco convocações e um convite, sendo este convite justamente para o ministro da Justiça de Lula, Flávio Dino. Governistas enxergam este gesto como uma mensagem para Dino, após a ação da Polícia Federal contra um assessor de Lira. Eles pressionam pela votação do conjunto de 50 requerimentos apresentado pela relatora. Dino também está na lista, a diferença é que diluído entre mais nomes a oitava do ministro demoraria mais a acontecer.

## CPI das Criptomoedas

A Câmara cancelou a instalação da CPI das Criptomoedas que estava prevista para ontem (6). Uma nova data ainda não foi agendada. A CPI vai investigar indícios de operações fraudulentas de empresas e serviços financeiros que prometem gerar patrimônio por meio de gestão de criptomoedas. O pedido foi feito pelo deputado Áureo Ribeiro (Solidariedade-RJ). Segundo o texto, também se pretende investigar pirâmides financeiras e propagandas falsas realizadas por empresas com “o intuito de ludibriar investidores com oferta de rentabilidade alta ou garantida e inexistência de taxas”. Ribeiro afirmou que a CPI poderá aprimorar a legislação para penalizar criminosos que utilizam criptomoedas para praticar golpes.

## Absolvido

Por 3 votos a 1, a Primeira Turma do Supremo Tribunal Federal decidiu ontem (6) absolver o ministro da Integração e do Desenvolvimento Regional, Waldez Góes, da acusação de peculato. O caso é de 2009, quando Góes ocupava o governo do Amapá. O Ministério Público do estado acusou Góes de reter, de forma indevida, recursos descontados da folha de pagamentos de servidores. Os recursos tinham como destino o pagamento de empréstimos consignados mas, segundo o MP, os repasses às instituições financeiras não eram realizados. Góes foi absolvido pela 4ª Vara Criminal de Macapá — a denúncia foi feita à primeira instância porque Góes tinha deixado a chefia do Poder Executivo estadual. O MP do estado recorreu, e o caso foi ao STJ, pois Góes passou a ter foro privilegiado quando se tornou governador novamente.

## Data marcada

O Tribunal Superior Eleitoral marcou para 22 de junho o julgamento do processo aberto contra o ex-presidente Jair Bolsonaro (PL) após a reunião com embaixadores, em julho do ano passado, no Palácio da Alvorada, em que ele atacou o sistema eletrônico de votação. Se for condenado, Bolsonaro ficará inelegível por oito anos e não poderá disputar as próximas eleições. Na ação, é acusado de abuso de poder político e uso indevido dos meios de comunicação. Após a realização da reunião do presidente com embaixadores, o PDT entrou com uma ação de investigação no TSE.



PELO  
PARANÁADIPR  
Associação dos Jornais  
e Portais do Paraná

### Um terço

A Casa Civil do Governo do Paraná está concluindo o cadastro dos deputados estaduais que representarão os prefeitos de cada município paranaense junto ao Governo do Estado. Cada prefeito pode indicar até três dos 54 deputados estaduais para serem seus interlocutores junto ao governo Ratinho Junior e suas secretarias de Estado, levando as demandas, indicando investimentos fazendo o elo entre a capital e os municípios. Mais de um terço dos 399 do Paraná – 143 prefeitos – indicaram Alexandre Curi (PSD) para representá-los junto a Casa Civil.

### Pré-vestibular

O Curso Positivo, o mais tradicional curso preparatório ao vestibular do sul do país e líder em aprovação nos vestibulares no Paraná, lançou sua mais nova plataforma digital para o ensino pré-vestibular denominada Posiplay. O semiextensivo Positivo – que é a preparação para o vestibular em 5 meses, presencial ou on-line – inicia dia 10 de julho, e as informações podem ser obtidas no site [www.cursopositivo.com.br/semiou](http://www.cursopositivo.com.br/semiou) pelo telefone (41) 3232-4011.

### Mês histórico

Maior de 2023 foi o melhor mês da história na movimentação portuária paranaense. Com mais 6 milhões de toneladas de cargas, os operadores dos portos de Paranaguá e Antonina alcançaram volume recorde somando produtos de importação e, principalmente, exportação. “Os volumes de granéis carregados, soja, farelo e açúcar, além da carga geral, foram os grandes responsáveis pelos excelentes resultados alcançados”, destaca o diretor-presidente da Portos do Paraná, Luiz Fernando Garcia.

### É minha!

O Podemos entrou com ação no Supremo Tribunal Federal (STF) contra decisão do Tribunal Regional Eleitoral do Paraná (TRE-PR) que destinou a vaga do deputado federal cassado Deltan Dallagnol (Podemos-PR) ao candidato do Partido Liberal Itamar Paim (PL-PR). TRE-PR argumenta que nenhum dos suplentes do Podemos teria atingido a votação mínima e, por essa razão, a vaga seria do candidato do PL.

### É de quem?

De acordo com o Podemos, o TRE-PR teria descumprido decisão proferida pelo ministro do STF Luís Roberto Barroso, que determina que os votos obtidos por candidato que, na data das eleições, esteja com o registro de candidatura deferido ou não apreciado, mas cuja situação jurídica venha a se modificar em razão de decisão judicial posterior, devem ser computados para o partido

pelo qual tiver sido feito o seu registro.

### TikTok

A Defensoria Pública do Estado do Paraná (DPE-PR) protocolou na Justiça, na última semana, um pedido para que o TikTok torne indisponível um vídeo divulgado em sua plataforma em que um comediante de Portugal discrimina crianças com Síndrome de Down.

### TikTok II

A Defensoria lembrou que a ciência já demonstrou que a trissomia do cromossomo 21 não é um defeito, mas uma condição genética. “É fundamental que as pessoas entendam que isso não reduz a condição humana dessas pessoas, apenas impõe a elas condições específicas para o seu pleno desenvolvimento”, ressaltou.

### Paraná Mais Orgânico

O Programa Paraná Mais Orgânico (PMO) lançado pelo Governo do Estado vai orientar agricultores familiares interessados em produzir alimentos de maneira orgânica. O edital de R\$ 7,9 milhões para contratação de 12 projetos está com inscrições abertas até dia 30 de junho.

### Moeda internacional

Moedas de pelo menos 40 países foram retiradas do lado brasileiro das Cataratas do Iguaçu, em Foz do Iguaçu, no oeste do Paraná, em ação em alusão ao Dia Mundial do Meio Ambiente. Conforme a assessoria do Parque Nacional do Iguaçu – que abriga as quedas –, foram retirados 158,8 kg de moedas durante a ação, com o apoio de voluntários e equipes do parque.

### Enem 2023

Estão abertas até o dia 16 de junho as inscrições para o próximo Exame Nacional de Ensino Médio (Enem). As provas serão aplicadas em 5 e 12 de novembro. As inscrições para o Enem 2023 podem ser feitas pelo site do Inep, acessando a página do candidato.

# Reforma tributária em debate na Assembleia Legislativa do Paraná

A Escola do Legislativo da Assembleia Legislativa do Paraná (Alep), em parceria com a Frente Parlamentar da Reforma Tributária, vai realizar uma série de eventos para debater a reforma tributária, assunto que deverá ocupar a agenda do Congresso Nacional nos próximos dias. Ontem (6) aconteceu a apresentação do relatório na Câmara. O ponto central da reforma tributária

prevê o fim de ao menos cinco tributos, substituídos por um imposto federal e estadual.

O objetivo dos eventos e da Frente Parlamentar é trazer a discussão ao legislativo estadual e debater a proposta que tramitará no Congresso, analisar os benefícios que o texto trará para a população, classe empresarial, estados e municípios.

O primeiro evento sobre o tema será um seminário que

irá ouvir os principais nomes na discussão sobre o assunto em Brasília. As inscrições podem ser realizadas no site da Escola do Legislativo. Como são dois dias de seminário, há a necessidade de realizar duas inscrições, uma para cada dia. O certificado de participação, com carga horária de 3 horas para cada dia de evento, somente será disponibilizado àqueles que realizarem a inscrição.

## Estado ampliará Teste do Pezinho para mais uma doença congênita

Ontem, dia 06 de junho, foi comemorado o Dia Nacional do Teste do Pezinho, o exame realizado em todos os recém-nascidos serve para identificar diversas doenças metabólicas, genéticas e infecciosas. No Paraná, o Teste do Pezinho passará a ser utilizado também na detecção da toxoplasmose congênita, uma doença infecciosa resultante de transmissão do parasita *Toxoplasma gondii*.

Cerca de 70% dos recém-nascidos com infecção congênita são assintomáticos ao nascimento e, aproximadamente 10% do total de crianças acometidas têm manifestações graves nos primeiros dias de vida.

O Teste do Pezinho é um exame simples, realizado nos primeiros dias de vida da criança, ainda na maternidade ou nas Unidades Básicas de



É um exame simples, realizado nos primeiros dias de vida da criança, ainda na maternidade ou nas UBSs

Saúde (UBS), a partir de uma pequena quantidade de sangue coletado do calcanhar e serve para o rastreamento de algumas doenças, além de auxiliar na prevenção de sequelas.

A inclusão da toxoplasmose no Teste do Pezinho foi proposta pela deputada Maria Vitória, tendo como coautor o deputado Ney Leprevost, e permite a detecção precoce de bebês sintomáticos ou assintomáticos com

exames laboratoriais de rastreamento e confirmatórios de infecção pelo *Toxoplasma gondii*.

Embora a maioria das crianças infectadas seja assintomática ao nascer, se não tratadas adequadamente, desenvolvem sequelas na infância ou na vida adulta. A triagem neonatal é mais uma estratégia para analisar casos de toxoplasmose congênita não detectada no acompanhamento Pré-natal.

## Secretaria de Saúde presta contas do primeiro quadrimestre de 2023

A Comissão de Saúde Pública da Alep realizou audiência pública ontem (6) com a Secretaria de Estado da Saúde (SESA), para apresentação do Relatório Detalhado do Quadrimestre anterior (RDQA), 1º quadrimestre de 2023 SESA. A pasta prestou esclarecimentos das atividades e dos recursos destinados para a área.

O presidente da Comissão de Saúde Pública, deputado Tercílio Turini (PSD) explicou que “a Saúde é sempre o grande desafio que os go-

vernos têm. Cerca de 75% ou mais da população depende do Sistema Único de Saúde (SUS), então tendo um sistema de saúde bom lá na ponta, no município, especialmente na atenção primária uma vez que 90% dos casos se resolve lá na Unidade de Saúde, na puericultura, no pré-natal, na vacinação, etc. E o estado é um parceiro fundamental, pois é através dele e do Governo Federal tem que dar este suporte”.

O relatório de janeiro a

abril foi apresentado aos parlamentares pelo diretor-geral da Secretaria de Saúde, Cesar Augusto Neves Luiz. Ele detalhou a aplicação dos recursos destinados a Secretaria de Estado da Saúde (Sesa) na Lei Orçamentária Anual (LOA) para o ano de 2023 em sua totalidade, tendo o percentual aplicado em Ações e Serviços Públicos em Saúde (ASPS) liquidado em 5,91%, enquanto o percentual aplicado em Ações e Serviços Públicos em Saúde (ASPS) empenhado era de 10,77%.



# Portos do PR registra maior movimentação da história em maio

Maio de 2023 foi o melhor mês da história na movimentação portuária paranaense. Com 6.125.887 toneladas de cargas, os operadores dos portos de Paranaguá e Antonina alcançaram volume recorde somando produtos de importação e, principalmente, exportação.

A melhor marca mensal anterior era de 6.081.354 toneladas, registrada em maio de 2021. O novo recorde supera em 0,73% o último registro. Comparada aos mesmos 31 dias de 2022 (5.268.293 toneladas), a movimentação geral alcançada agora, no mês, foi 16% maior.

O resultado alcançado foi puxado principalmente pelas exportações, que cresceram 29% no mês, comparando 2023 a 2022. Foram 4.176.175 toneladas neste ano, contra 3.242.924 toneladas em maio de 2022.

“Os volumes de grãos carregados, soja, farelo e açúcar, além da carga geral, foram os grandes responsáveis pelos excelentes resultados alcançados”, destaca o diretor-presidente da Portos do Paraná, Luiz Fernando Garcia.

A alta performance, como explica o executivo, é reflexo do trabalho operacional, que



A melhor marca mensal anterior era de 6.081.354 ton, registrada em maio de 2021. O novo recorde supera em 0,73% o último registro

tem concentrado todos os esforços em otimizar os tempos e melhorar a produtividade no embarque dos navios.

Nas importações, houve registro de uma leve queda de 4%, comparando as 1.949.712 toneladas movimentadas no último mês e as 2.025.369 toneladas dos mesmos 31 dias no ano passado.

## ACUMULADO

Nos cinco meses do ano, os portos paranaenses somam 25.220.449 toneladas movimentadas, volume 5% maior que as 23.961.677 toneladas registradas de janeiro a maio em 2022. As exportações se destacam

também no recorte ampliado: 16.146.244 toneladas em 2023, 14% maior que as 14.215.619 toneladas acumuladas no mesmo período em 2022.

As importações registraram queda no acumulado, de 7%. Neste ano, de janeiro a maio, 9.074.204 toneladas de cargas foram descarregadas. Em 2022, no período, 9.746.057 toneladas.

“Além da soja e outros grãos sólidos, que registram grandes volumes, na exportação os segmentos dos contêineres e líquidos também contribuíram para o aumento registrado em 2023”, conclui o diretor-presidente da Portos do Paraná.

# Nota Paraná sorteia hoje R\$ 5 milhões em prêmios

O próximo sorteio do Programa Nota Paraná, programa do Governo do Estado vinculado à Secretaria da Fazenda, ocorrerá hoje (quarta-feira, 7), a partir das 9h30, e terá transmissão ao vivo pelos canais do Instagram, Facebook e YouTube da pasta.

Serão sorteados R\$ 5 milhões em prêmios. Nesta edição, estão concorrendo 2.826.924 contribuintes que pediram CPF na nota nas compras realizadas em fevereiro. Ao todo, foram gerados 23.696.973 bilhetes para o sexto sorteio de 2023.

Os consumidores concorrem a 15 mil prêmios de R\$ 50, dez prêmios de R\$ 10 mil, um

prêmio de R\$ 50 mil, um prêmio de R\$ 100 mil e um prêmio máximo de R\$ 1 milhão. Entidades sociais do Estado também concorrem a prêmios, com valores que variam de R\$ 100 a R\$ 20 mil. Neste sorteio, 1.342 entidades estão elegíveis para disputar os prêmios.

O Paraná Pay, programa que permite usar os créditos do Nota Paraná em certas atividades e setores no Estado, sorteará 8 mil prêmios de R\$ 100, totalizando R\$ 800 mil. Os valores podem ser utilizados por meio da carteira digital do banco Senff, em estabelecimentos dos setores de turismo, venda de gás de cozinha e combustíveis. Outra

opção é transferir o valor para a conta bancária cadastrada no Nota Paraná.

Além dos sorteios mensais, o Nota Paraná devolve aos contribuintes que pedem CPF na nota parte do Imposto sobre Circulação de Mercadorias e Serviços (ICMS) pago nas compras realizadas no comércio.

## CADASTRO

Para se cadastrar no Nota Paraná, basta acessar o site [nvtaparana.pr.gov.br](http://nvtaparana.pr.gov.br), clicar na opção “cadastre-se” e preencher a ficha com dados pessoais, como CPF, data de nascimento, nome completo, CEP e endereço para criação da senha pessoal.

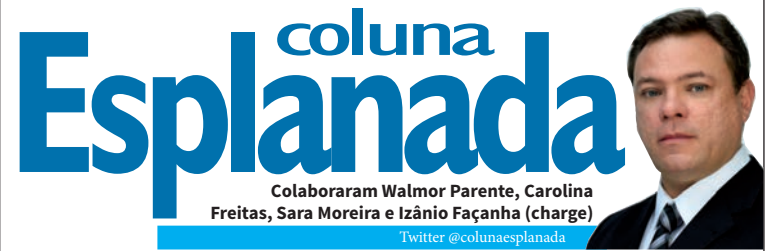

## Estilo autoritário

Congressistas e assessores encarregados de negociar projetos de interesse do Palácio do Planalto no Congresso Nacional identificaram uma característica autoritária no trato entre Governo e Legislativo que dificultam acordos. Atribuem este estilo ao grande número de ex-governadores como ministros. São sete ex-executivos estaduais (Bahia, São Paulo, Piauí, Maranhão, Ceará, Alagoas e Amapá) no 1º escalão de Lula da Silva na Esplanada, não acostumados aos instrumentos legislativos que aumentaram o poder do Congresso – situação que não enfrentaram nas Assembleias Legislativas, mais maleáveis a seguir os Palácios locais.

## Ex é ...

O ex-ministro da Educação Abraham Weintraub quer ser o nome da direita não-bolsonarista à prefeitura de São Paulo. Garante ter 15% do eleitorado no 1º turno e chance de ganhar do pré-candidato do PSOL, deputado Guilherme Boulos, em eventual 2º turno. Nas redes sociais, ele acusa o ex-presidente Bolsonaro de ressuscitar politicamente Lula e chamou o bolsonarismo do qual era adepto, vejam só, de.. “lepra”.

mais de 200 processos que aguardam julgamento no STF e que tratam de interesse de todas as categorias profissionais e aposentados. O mais importante deles inclui as contribuições previdenciárias feitas antes de julho de 1994 nos cálculos dos valores das aposentadorias e pensões, conhecido como a “Revisão de Toda a Vida”. Decisão que pode causar um impacto financeiro de R\$ 360 bilhões em 15 anos nas contas do INSS.

## Rifado



Cotado para assumir um ministério no Governo Lula da Silva – provavelmente Turismo – o deputado Celso Sabino (União-PA) foi rifado do PSDB após ser indicado pelo ex-presidente Jair Bolsonaro para o cargo de líder da Maioria na Câmara. O deputado também presidiu a Comissão Mista de Orçamento, no auge do chamado “orçamento secreto”, duramente criticado por Lula e o PT na campanha presidencial.

## Impacto

O Departamento Intersindical de Assessoria Parlamentar identificou

## A queda

Foi tensa a chegada do governador do Distrito Federal, Ibaneis Rocha (MDB), na inauguração de um túnel na cidade de Taguatinga, a 22 km da Esplanada dos Ministérios. O palanque estava lotado de puxa-sacos e, no exato momento em que Ibaneis subiu, a estrutura cedeu, sem desabar. Foi só um susto. Ninguém se feriu. Mas não faltaram comentários jocosos para a lotação.

## Guerra do café

Depois de privatizada, a nova diretoria da Eletrobras/Furnas decidiu fazer cortes drásticos de despesas. Uma das primeiras vítimas foi o cafezinho. As tradicionais garrafas térmicas foram substituídas por máquinas de café com cápsulas pagas. Servidores dizem ser economia exagerada e desnecessária. Um contrassenso em relação à decisão da diretoria em aumentar os próprios salários.



# Bando armado mantém casal refém em cativo e rouba caminhonete

Um homem e uma mulher, ambos de 59 anos, passaram por momentos de extrema angústia na noite da última segunda-feira (5), em Alto Piquiri (cidade que fica localizada a 43 quilômetros de Umuarama), após terem sua residência invadida por uma quadrilha fortemente armada. Os bandidos exigiam que as vítimas os mostrassem onde estaria o cofre da casa. Segundo informações repassadas pela Polícia Militar, além do terror e das ameaças, os moradores também foram mantidos em cárcere durante horas e tiveram a caminhonete roubada.

O crime começou por volta das 21h, quando o morador

estava dormindo. O proprietário foi acordado por seis assaltantes encapuzados que chegaram em um Volkswagen Parati e anunciaram o roubo, demandando que ele os levasse até um suposto cofre com R\$ 400 mil.

A outra moradora estava na igreja no momento do crime, e por isso os criminosos aguardaram a sua chegada para que ela também fosse rendida e amarrada junto com o marido, na sala.

Como as vítimas explicaram que não havia cofre na casa, os bandidos fizeram buscas por objetos de valor, pilhando tudo o que conseguiram para dentro do veículo que chegaram.

Depois, o casal foi embarcado na caminhonete Chevrolet-S10 da família com dois dos assaltantes. Eles saíram tomando rumo ao município de Perobal, onde seguiram por aproximadamente 3 quilômetros, até parar em uma estrada rural.

Durante todo este tempo as vítimas eram vigiadas pela dupla armada, até que em determinado momento um dos criminosos disse que “nossos informantes devem ter passado o endereço errado” – possivelmente se referindo ao cofre.

Após algum tempo, o Parati retornou e as vítimas foram abandonadas. Os bandidos disseram para eles aguarda-

rem alguns minutos antes de irem em busca de ajuda.

Segundo as vítimas, foram roubados, além da caminhonete Chevrolet S10 LTZ DD4A

de cor cinza, placas BEU 4F10; um telefone celular Motorola; uma televisão LG Smart de 50 polegadas e a quantia de R\$ 450 em dinheiro.



DIVULGAÇÃO

A Polícia Civil de Umuarama realizou a apreensão de 1.160 quilos de maconha na manhã de ontem (terça-feira, 6). A localização da droga ocorreu no distrito de Vila Nilza, município de Iporã. Os investigadores chegaram ao paradeiro do entorpecente após a realização de diligências desenvolvidas

pelo Grupo Especiais Especial (GDE). A equipe localizou a maconha abandonada em uma mata, à margem da Estrada Carvalho. No momento da ação policial nenhum suspeito foi localizado. De acordo com a Polícia Civil, o entorpecente foi entregue na delegacia de Iporã. Agora as investigações seguem para identificação dos suspeitos.

## Idoso é preso após tenta matar esposa com golpes de facão

Uma mulher de 37 anos ficou ferida em estado grave e teve que ser encaminhada para atendimento médico em Umuarama após ser ferida pelo esposo, de 76, com golpes de facão, em Mariluz. A situação aconteceu na noite de domingo (4) e de acordo com as informações, foi motivada por ciúmes.

A Polícia Militar (PM) foi acionada ao Pronto Atendi-

mento do município após a vítima dar entrada com ferimentos no ombro esquerdo, queixo e até no pescoço. No local, a mulher explicou aos militares que estava em casa com o marido e, por ciúmes, ele lhe atacou com a arma branca.

Desesperada e ferida, ela pediu socorro aos vizinhos e foi encaminhada inicialmente ao Pronto Atendimento pela am-

bulância municipal. Após a estabilização, ela foi transferida para um hospital de Umuarama.

O autor da tentativa de homicídio foi localizado pela PM. Ele disse que houve de fato a discussão com a esposa, porém não se lembrava de tê-la atacado com o facão. Ele foi preso e encaminhado junto com a arma para a Polícia Judiciária.

## Após saída de Almir Teixeira, chefe do Estado Maior da PM pede exoneração

O chefe do Estado-Maior da Polícia Militar do Paraná (PMPR), o coronel Waldick Alan de Almeida Garret, entrou com um pedido de exoneração do cargo na última segunda-feira (5). O pedido foi feito após a saída do coronel Sérgio Almir Teixeira, que ocupava o comando da PMPR do Paraná.

O pedido foi feito ao sub-

comandante-geral da corporação. No documento, Garret discorre sobre seus 35 anos de história na Polícia Militar, e suas considerações sobre, segundo ele, acabar se tornando inviável sua continuação no posto após a saída de Teixeira, também na segunda-feira.

Almir Teixeira ocupou o maior cargo da PMPR por seis meses, em substituição ao co-

ronel Hudson, que se tornou o Secretário de Segurança Pública do Paraná. Ele foi o primeiro negro a assumir o maior posto da PM em 168 anos de história da corporação.

No lugar de Teixeira, foi escolhido o coronel Jefferson Silva, que até então ocupava o cargo de chefe de gabinete de Hudson na Secretaria de Segurança.

**AQUI VOCÊ FICA BEM INFORMADO**

**ASSINE O TRIBUNA HOJE**

**(44)3056-6050**

**Hoje**  
NEWS

**TECNOLOGIA  
QUALIDADE  
SEGURANÇA  
AGILIDADE**



TUDO ISSO EM UM SÓ CARTÃO!

ADQUIRA JÁ O SEU!



**ASSISTA:**

**De segunda à sexta  
das 11:30 as 13:15**

PROGRAMA DO

**TATU**

**REDETV  
MAIS**

-  (44)3622-2907
-  (44)9.8411-0666
-  @programadotatu
-  @ProgramadoTatu
-  @TV Caiuá



# Quartas de final da Copa do Brasil terá clássico paulista e outro Fla x Athletico

As quartas de final da Copa do Brasil têm como destaque o Choque-Rei, como é conhecido o clássico entre São Paulo e Palmeiras. O sorteio dos confrontos e do chaveamento da competição até a decisão do título ocorreu ontem (terça-feira, 6), na sede da Confederação Brasileira de Futebol (CBF), no Rio de Janeiro. As partidas de ida e volta estão previstas para as duas primeiras semanas de julho. As datas e os horários ainda serão anunciados.

É a segunda edição seguida em que tricolores e alviverdes estarão frente a frente. No ano passado, os paulistas se enfrentaram pelas oitavas de final. A equipe do Morumbi levou a melhor nos pênaltis, após cada time vencer um dos jogos. Assim como em 2022, a partida de volta do confronto terá mando palmeirense, no Allianz Parque.

Quem avançar no Choque-Rei, pode ter outro clássico pela frente, já que o chaveamento colocou o ganhador de São Paulo e Palmeiras no caminho de

Corinthians ou América-MG. Em 2020, as equipes duelaram pelas oitavas de final, com o Coelho ficando com a vaga nos pênaltis. Ao contrário daquela ocasião, o Timão será o anfitrião no jogo de volta.

No outro lado da chave, Flamengo e Athletico-PR serão adversários pelo quinto ano seguido. Cada time se classificou duas vezes, com o Furacão avançando em 2019 (quartas) e 2021 (semifinais) e o Rubro-Negro carioca passando em 2020 (oitavas) e 2022 (quartas). Desta vez, os paranaenses farão o segundo duelo em casa, na Arena da Baixada.

O classificado no confronto rubro-negro terá como rival quem passar de Grêmio e Bahia. Os tricolores se reencontram pela Copa do Brasil quatro anos após decidirem vaga em uma semifinal do torneio. Em 2019, os gaúchos avançaram ao empatarem em casa e vencerem em Salvador. Em 2023, a volta será na Arena gremista, em Porto Alegre.

O campeão da Copa do Brasil, caso

tenha iniciado a trajetória na primeira fase (Grêmio, Bahia e América-MG), terá arrecadado mais de R\$ 90 milhões em premiações. Se a equipe vencedora tiver entrado direto na terceira fase, por estar classificada à Libertadores (Palmeiras, Corinthians, Flamengo e Athletico-PR) ou pela campanha no último Campeonato Brasileiro (São Paulo), o montante acumulado chegará a quase R\$ 89 milhões.

Jogos de ida e volta ocorrerão nas duas primeiras semanas de julho



DIVULGAÇÃO



DIVULGAÇÃO

A canoísta brasileira Ana Sátilla foi vice-campeã na prova de caiaque extremo (K1 Cross), na etapa de Augsburg (Alemanha) da Copa do Mundo de Canoagem Slalom. À frente de Sátilla ficou Stefanie Horn (Itália), que levou o ouro, e Mônica Vilarrubla. (Andorra) que encerrou a disputa na terceira posição. A modalidade K1 Cross estreará como modalidade olímpica nos Jogos de Paris 2024.

“Eu estou aqui com a prata inédita, foi uma competição acirrada do começo ao fim, foi bem desgastante e sair assim da prova com essa medalha é uma sensação incrível, obrigado mais uma vez para todos os que torceram por mim”, disse Sátilla, campeã mundial da categoria em 2018 e atual campeã nos Jogos Pan-Americanos.

## Comissão Antiviolação propõe multa de R\$ 316 mil a autores de ataque racista

A Comissão Antiviolação – órgão colegiado do Conselho Superior de Desporto da Espanha – propôs, após reunião no Conselho Superior de Esportes, a aplicação de multa de 60 mil euros (o equivalente R\$ 316,8 mil) e veto por dois anos em ambientes esportivos aos quatro suspeitos de pendurar num poste na capital espanhola um boneco preto com a camisa 20 do Real Madrid, usada pelo atacante brasileiro Vinícius Júnior. Junto ao boneco inflável, havia uma faixa vermelha e branca - em alusão às cores do Atlético de Madrid - com a frase “Madri odeia o Real”. Os quatro torcedores foram identificados como integrantes de uma torcida organizada e seguem sob investigação do tribunal de justiça por crime de ódio.

A Comissão Antiviolação, que cuida de casos de racismo, xenofobia e intolerância em atividades esportivas, sugeriu

também o aumento do valor da multa - de 4 mil euros para 5 mil euros (R\$ 26 mil reais) - aos três indivíduos identificados de proferirem insultos racistas contra Vini Jr. no último dia 21 de maio, durante duelo Real Madrid x Valência, pelo Campeonato Espanhol organizado pela LaLiga. A Comissão justificou a elevação da multa por “entender que os autores estavam conscientes de que seus atos eram reprováveis e por terem repetido as ações ao longo desta temporada”.

Após a repercussão dos atos racistas sofridos por Vini Jr em 21 de maio - foram ao todo 10 ataques desde 2021 -, a polícia espanhola deteve sete suspeitos: quatro prisões referem-se aos envolvidos no caso do boneco preto pendurado numa ponte em frente ao Centro de Treinamento (CT) do Real Madrid, e os outros foram identificados como torcedores do Valência.

**umarama**  
**68**  
*anos*

UMA HISTÓRIA DE CONQUISTAS E UM PRESENTE DE REALIZAÇÕES ASSEGURAM UM FUTURO PROMISSOR.

- ✓ Oportunidades.
- ✓ Investimentos.
- ✓ Crescimento.

E já temos a primeira ZPE (Zona de Processamento de Exportação) privada do Brasil.

Nossa cidade se desenvolve *cada dia mais!*

PREFEITURA DE **UMARAMA**

**Nessas férias seja Inviolável aonde você estiver!**

**INVIOLÁVEL**  
MONITORAMENTO ELETRÔNICO

UMARAMA - PR  
44 3621.4220  
inviolavel.com

**SÉCULLUS**  
TECNOLOGIA EM IMPRESSÃO

CARTUCHOS de TONER      CARTUCHOS de TINTA

www.secullus.com.br

**(44) 3639-0900**  
Av. Parigot de Souza - 3086



# Operação Bairro Limpo trocou mais de 250 tampas de bueiros no Metropolitano

Além de levar serviços gratuitos para melhorar a infraestrutura e a qualidade do local, a Operação Bairro Limpo, idealizada pelo prefeito Hermes Pimentel, promove a interação entre os moradores. A mais recente edição foi realizada no Parque Metropolitano, que ganhou um novo parque infantil, operação tapa-buracos, pintura de meios-fios e muito mais. A festa de encerramento foi realizada no último sábado (3).

Apesar de ser um dos mais novos loteamentos da cidade, o Metropolitano (I, II e III) era um dos bairros com o maior número de bueiros sem tampa já encontrados pelas equipes das secretarias de Obras e de Serviços Públicos: mais de 250 delas tiveram de ser instaladas ou substituídas. “Nesta sexta edição da Operação Bairro Limpo realizamos ações como retirada de entulhos, podas de árvores, capinas e roçadas de terrenos, revitalização da

sinalização viária, pinturas de nomes de ruas nos postes e varrição. São centenas de servidores públicos envolvidos nessa força-tarefa”, comentou Pimentel.

Ele comemorou que dezenas de famílias compareceram à festa de encerramento, onde as crianças puderam se divertir nos brinquedos infláveis e ganharam algodão-doce e pipoca. “Eu quero agradecer a cada um de vocês e principalmente ao Wesley, presidente do bairro, que nos procurou já há vários meses, expondo que o Metropolitano, apesar de ter ainda poucos moradores, comparado com os grandes bairros onde a Operação Bairro Limpo já esteve, aqui tinha essa necessidade de ofertar por serviços. E nós, da administração municipal, não fazemos diferença de ninguém: estaremos sempre onde os cidadãos precisarem”, observou.

Wesley Fernando de Jesus,

## Smel abre inscrições para o Interbairros de Futebol Sub-13

Estão abertas as inscrições para o aguardado Campeonato Interbairros de Futebol Categoria Sub-13, organizado pela Prefeitura de Umuarama por meio das secretarias municipais de Integração Comunitária (SIC) e de Esporte e Lazer (Smel). A competição, que reúne equipes das escolinhas e agremiações dos bairros e distritos da cidade, tem o apoio do prefeito Hermes Pimentel e promete disputas emocionantes entre a garotada.

As inscrições serão aceitas até o dia 15 de junho. “Não perca tempo e garanta o seu lugar nessa disputa eletrizante. E tem mais: as inscrições são gratuitas, proporcionando a todos a oportunidade de participar dessa grande celebração esportiva, que oferece troféus e medalhas para os melhores atletas e equipes”, convida o secretário de Esporte e lazer, Jeferson Ferreira.

Além de promover a disputa sadia, estimular o sentimento de equipe e despertar novos

talentos, a competição também reforça a integração entre as comunidades, unindo atletas de todas as regiões do município. “Este também é um dos objetivos, promover a integração e a convivência comunitária, para o desenvolvimento pleno dos cidadãos desde os primeiros anos de vida”, acrescentou o secretário da SIC, Thiago Torres do Nascimento.

A dica é confirmar a inscrição e se preparar. “Temos certeza que a garotada vai entrar em campo e dar o seu melhor, representando o seu bairro. O Interbairros é o momento de mostrar o talento e a garra da juventude umuaramense”, emendou o prefeito Pimentel.

Para inscrições e mais informações os interessados devem entrar em contato pelo telefone (44) 3906-1090, pessoalmente no escritório do Ginásio de Esportes Amário Vieira da Costa ou na subsede da SIC no Estádio Lúcio Pipino, fone (44) 2020-2208.



Apesar de ser um bairro novo, várias obras e serviços foram realizados na sexta edição do projeto

presidente do bairro, confirmou que realmente, acompanhado de membros da diretoria, buscou o apoio de Pimentel. “Ainda temos várias coisas para serem implantadas aqui no Metropolitano, como alternativas para melhorar o acesso ao bairro, mas vamos continuar lutando para que os moradores tenham sempre atenção da administração

municipal. Pimentel sempre foi muito parceiro em nossas reivindicações”, afirmou.

Considerado um dos projetos de maior sucesso da administração municipal, a Operação Bairro Limpo já foi realizada no Sonho Meu, Jaboticabeiras, Guarani, Alvorada, no distrito de Santa Eliza e agora no Metropolitano. “A próxima etapa será no Parque

Danielle, onde inclusive os serviços preliminares já foram iniciados pelas secretarias de Serviços Públicos, Obras e Sestram (Segurança, Trânsito e Mobilidade Urbana). A cerimônia de encerramento está pré-agendada para o próximo dia 17 (um sábado)”, relata a secretária de Habitação, Edna Justino, que faz parte da comissão organizadora do projeto.

## Lar Betel vence gincana do Programa de Erradicação do Trabalho Infantil

A grande campeão da primeira gincana do Programa de Erradicação do Trabalho Infantil (Peti) foi conhecido na última sexta-feira, 2: a Assistência Social Lar Betel (Assebe), que desenvolve o projeto Amor e Ação. A instituição se destacou entre as seis entidades – e cerca de 60 crianças – que participaram da disputa e garantiu uma sessão de cinema no Shopping Palladium, com direito a pipoca e refrigerante a todos os integrantes.

Na gincana as crianças responderam a mais de 50 perguntas sobre o trabalho infantil e se divertiram muito com a tradicional ‘torta na cara’. Além das respostas, elas tinham a missão de elaborar um grito de guerra envolvendo o tema proposto, que foi o diferencial para eleger o grande vencedor. “Vamos vencer o trabalho infantil, não vamos deixar as crianças escravizadas no Brasil” cantaram com empolgação

os representantes da Assebe.

A disputa foi no sistema pergunta e resposta com torta na cara do perdedor, abordando o trabalho infantil. Para alguns parecia brincadeira, mas com a gincana foi possível tratar um tema sério de forma leve e divertida, explica Daniele Ferreira da Maia, coordenadora do Peti. “Cumprimos o objetivo da gincana que era aprender brincando. As crianças e adolescentes brincaram, se divertiram e aprenderam muito sobre o trabalho infantil”, enfatizou.

A preparação da gincana iniciou em março com a visita, divulgação e entrega de material às seis entidades participantes e ao Centro da Juventude (Ceju), palco do evento e sede de uma etapa exclusiva devido ao grande número de frequentadores. “Foi maravilhoso participar dessa disputa com um tema tão necessário e ainda poder sediar a gincana”,

apontou a chefe de Divisão da Juventude, Roselene Souza.

A secretária da Assistência Social, Adnetra Vieira Santana, se encantou com as respostas positivas dos participantes. “Muito gratificante ver essas crianças reponderem tudo sobre o trabalho infantil de forma correta”, comentou.

Além de vencer a gincana, o projeto Amor e Ação garantiu um brinde extra pelo grito de guerra: um squeeze (garrafa d’água) para cada criança. O projeto atende hoje 67 crianças e adolescentes em período integral, com uma série de atividades oferecidas pela entidade em contraturno escolar. “Com a vitória todos serão contemplados com a sessão de cinema no Cine Laser, no shopping. E além da entidade vencedora, o Ceju também garantiu seu lugar no cinema e vai participar com cerca de 250 alunos”, completou a coordenadora Daniele da Maia.



# Conheça hoje na Coluna o Símbolo da Transformação

Hoje a coluna traz uma informação e uma dica preciosa, para serem usadas em nossas vidas. Você sabia que a borboleta é um símbolo



poderoso? Pois é... A borboleta é um símbolo de transformação espiritual e evolução. Ao observar seu ciclo de vida, podemos encontrar valiosas lições sobre nossa própria jornada de crescimento interior. A metamorfose da borboleta, do ovo a larva, da larva à crisálida e, finalmente, da crisálida à bela borboleta, representa a jornada da alma em busca de sua plenitude.

É um lembrete de que a transformação verdadeira muitas vezes requer passar por momentos de escuridão e

desafio, assim como a borboleta enfrenta o confinamento dentro da crisálida. No entanto, é dentro dessas provações que ocorre o verdadeiro florescimento espiritual. A borboleta também nos ensina sobre a importância de deixar ir o passado e vivermos conscientemente o presente. Ela deixa para trás sua forma anterior e renasce com uma beleza renovada.

Da mesma forma, podemos nos libertar das limitações auto impostas, crenças limitantes e padrões de pensamento negativos, permitindo

que nossa verdadeira essência brilhe. Ao adotar o símbolo da borboleta como um pingente, por exemplo, iremos nos inspirar a abraçarmos as mudanças, nossa própria transformação e evoluir para o nosso melhor eu. Ela nos lembra que a vida é um processo contínuo de crescimento, que a transformação é possível e inevitável. "Nós somos seres capazes de voar para alturas ilimitadas da consciência". Por isso, meus amores, se vocês ainda não possuem um pingente de borboleta, adquiram um de

qualquer tipo, basta representar uma borboleta e usem para se lembrarem que todos nós estamos em um constante processo de evolução!



## Palavras cruzadas

Uma das principais atrações turísticas de Bonito, no Mato Grosso do Sul	Alimento ártico (pl.) Lutécio (símbolo)	das renas no inverno Jogo semelhante ao bingo	no inverno 4, em algarismos romanos	O cidadão que perdeu os direitos políticos	Vermelho, em inglês Mover-se na piscina	Localizado em Ilhéus, foi palco de grande rebelião de escravizados em 1789
O Pai do Teatro Português						
						O hemisfério acima do Equador (abrev.)
Armazenada no WhatsApp (conversa)	Margareth Dalcolmo, pneumologista		Compositor de "O Peão na Amarração"	Cão, em inglês		
Fenômeno comum do verão tropical						
				Cada signo no horóscopo chinês		
Espécie de manta usada por militares	Formação usual na prática da capoeira				Correr, em inglês Peneira de taquara	
Chá de (?): é usado contra a gripe	Oleaginosa usada em cosméticos Esgotar					O Cinema de Chaplin Olha! (pop.)
			Gênero de ofídios não venenosos	Player de multimídias da Apple Que age		
Tipo de pilha de brinquedos eletrônicos	Membro da mais alta casta hindu					
				(?) Gordo, commodity da Bolsa		Lista de assuntos de enciclopédias
Acento presente em "água"	Aquela que não tem vontade					
			Anthony Hopkins, no filme "Thor"		Vitamina abundante no amendoim	Matéria-prima do etanol brasileiro
Cidade sede da Liga Árabe	(?)4, zona de rebaixamento do Brasileiro		A obra mais valiosa do autor falecido			
Dinastia do rei inglês João Sem-Terra	Vogais não precedidas de "ç"		(?) Carinae, estrela da Via Láctea	Iberê Camargo, artista plástico		Nêutron (símbolo)

BANCO 3/dog — eta — red — run. 4/ iPad. 7/brãmane. 12/plantãgeneta. 16/engenho de santana. 1



## Horóscopo do dia

**ÁRIES 21/3 a 20/4**  
Seu lado criativo e ambicioso tende a crescer e devem surgir boas oportunidades no trabalho. Também não é o melhor momento para misturar amizade e dinheiro: você vai sair no prejuízo. No amor, cuidado para tretas não impactarem suas relações.  
**Cor:** VIOLETA **Palpites:** 30, 45, 39

**TOURO 21/4 a 20/5**  
Comece o dia com o foco total no trabalho, pois pode surgir uma boa oportunidade na carreira. Mas talvez tenha que colocar de lado assuntos pessoais para se concentrar no serviço. No amor, não exija demais de si ou de outras pessoas.  
**Cor:** AZUL-ESVERDEADO **Palpites:** 32, 49, 50

**GÊMEOS 21/5 a 20/6**  
Você pode começar esta quarta sonhando com viagem ou com um programa divertido. Por outro lado, vai precisar de um pouco de esforço para manter o foco, especialmente no trabalho. No amor, aposte em otimismo e alto-astral.  
**Cor:** BEGE **Palpites:** 08, 14, 51

**CÂNCER 21/6 a 21/7**  
O dia tem tudo para ser agitado, então aposte no jogo de cintura para driblar imprevistos. Mas o clima deve pesar se tiver que lidar com dinheiro, então preste atenção no seu sexto sentido. No amor, sua sedução dá as cartas.  
**Cor:** AZUL-CLARO **Palpites:** 15, 51, 31

**LEÃO 22/7 a 22/8**  
Relacionamentos entram em destaque, tanto na vida profissional quanto pessoal. Mas, a rivalidade com colega pode atrapalhar o andamento do serviço. À noite, curta a companhia da família. O amor conta com ótimas energias.  
**Cor:** AZUL-ROYAL **Palpites:** 20, 02, 61

**VIRGEM 23/8 a 22/9**  
Seu lado prático fica mais em destaque com a entrada da Lua em Aquário. Aproveite o astral favorável para finalizar um serviço, dar uma mãozinha a alguém querido ou cuidar melhor da sua saúde. No amor, ouça mais o outro lado.  
**Cor:** VERDE **Palpites:** 08, 51, 17

**LIBRA 23/9 a 22/10**  
Você começa o dia esbanjando carisma! Aproveite qualquer oportunidade para se divertir ao lado de pessoas queridas. No trabalho, abuse da criatividade, mas não prometa mais do que consegue dar conta, ok? No amor, muito carinho te aguarda!  
**Cor:** CEREJA **Palpites:** 45, 52, 16

**ESCORPIÃO 23/10 a 21/11**  
Você vai encontrar apoio e carinho na companhia dos familiares. Aproveite para curtir o seu canto! Mas nem tudo é perfeito e pode pintar climão se exagerar nas críticas e cobranças. No amor, evite a possessividade, bebê.  
**Cor:** AMARELO **Palpites:** 39, 30, 46

**SAGITÁRIO 22/11 a 22/12**  
A Lua em Aquário deixa seu pique e ideias a mil! A comunicação também está turbinada, e vai ser fácil expressar o que pensa e convencer os outros. Na saúde, se for preciso, diminua o ritmo. No amor, invista no diálogo.  
**Cor:** BRANCO **Palpites:** 20, 54, 56

**CAPRICÓRNIO 23/12 a 20/1**  
Se depender da Lua, situações envolvendo dinheiro devem se desenrolar bem. Pena que nem tudo é perfeito, e há chance real oficial de abusar dos gastos. Bate na madeira! No amor, ciúme pode dar um tempero, mas sem exagerar na dose.  
**Cor:** MAGENTA **Palpites:** 27, 12, 45

**AQUÁRIO 21/1 a 19/2**  
O astral será perfeito para cuidar de assuntos pessoais, fazer contato com pessoas queridas ou se dedicar ao seu passatempo favorito. No trabalho, vale concentrar a atenção em uma coisa de cada vez. No amor, abra o olho.  
**Cor:** AZUL-TURQUESA **Palpites:** 31, 32, 14

**PEIXES 20/2 a 20/3**  
Hoje o dia tá bom para ficar no seu cantinho e diminuir o ritmo. Preste atenção na sua saúde e repense certas coisas. A fofoca pode se tornar um problema, então tenha cuidado para não deixar nenhum segredo escapar. No amor, evite tretas.  
**Cor:** CREME **Palpites:** 32, 50, 15

### SEUS PASSATEMPOS PREFERIDOS SEM SAIR DE CASA



#FaçaCoquetel f/editoracoquetel @coquetel

ASSINE AGORA!  
www.coquetel.com.br



### Solução anterior

A	G	A	G				
I	N	F	E	C	C	I	O
T	O	M	A	R	L	I	S
E	E	L	I	E	G	O	
U	N	H	A	A	N	E	L
A	A	A	N	L	A	N	
P	R	O	P	O	R	D	U
S	A	A	R	A	I	T	E
R	S	G	E	N	E	S	E
A	C	A	S	I	E	R	
B	R	A	D	T	A	R	O
C	O	M	B	A	T	E	G
L	I	O	B	I	P		
I	G	N	O	R	A	P	A
F	A	E	C	O	L	H	E

## Mensagem do Dia

Ele mesmo julga o mundo com justiça; governa os povos com retidão. O Senhor é refúgio para os oprimidos, uma torre segura na hora da adversidade. Os que conhecem o teu nome confiam em ti, pois tu, Senhor, jamais abandonas os que te buscam.

SALMOS 9:8-10



# XCMG amplia portfólio de veículos pesados 100% elétricos no Brasil

FOTOS: DIVULGAÇÃO

Fundada em 1943, a XCMG (Xuzhou Construction Machinery Group Co. Ltd.) está presente no mercado brasileiro desde 2004, sendo que a primeira máquina importada chegou no ano 2000. A gigante chinesa atua em 180 países e é a primeira no ranking chinês – terceira maior do mundo – no setor de máquinas pesadas. Produz diversos tipos de veículos pesados nos setores de mineração, agronegócio e rodoviário, com destaque para caminhões off-road, tratores, empilhadeiras, escavadeiras, carregadeiras e caminhões rodoviários. No segmento de guindastes, a XCMG é o maior fabricante mundial.

Instalada em Pouso Alegre (MG), às margens da rodovia Fernão Dias, que liga São Paulo a Belo Horizonte, a XCMG possui uma fábrica que consumiu investimentos de US\$ 500 milhões para ser erguida, em 2014. Possui outras três unidades focadas no suporte ao produto no país, em Guarulhos (SP), Contagem (MG) e Parauapebas (PA).

Orientada para se mover em direção a um desenvolvimento mais sustentável, digital e inteligente, formulando a visão de “XCMG Verde”, a companhia tem investido fortemente na substituição das tradicionais máquinas movidas a diesel. O objetivo é comprometer-se em criar produtos neutros na emissão de carbono, contribuindo com o meio ambiente.

Apenas no último ano, a XCMG lançou mais de 10 novos produtos mundialmente com essa nova diretriz global. A

chegada do E7-49T, caminhão-trator com PBTC de até 49 toneladas, é a estreia da marca no segmento rodoviário. Mas está longe de ser o primeiro produto elétrico desenvolvido pela Engenharia da marca.

## DESENVOLVIMENTO VERDE

A economia de energia, a baixa emissão de carbono e o desenvolvimento verde e sustentável são temas de interesse mundial, e tanto a China quanto o Brasil, como signatários do Acordo de Paris, estão trabalhando juntos para construir um planeta melhor para a humanidade.

Visando reduzir a emissão de carbono, a XCMG lançou o primeiro plano de ação no setor de máquinas de construção da China, no final de 2021, demonstrando a determinação da empresa em transformar e atualizar constantemente seus produtos, adequando-os as necessidades do mercado. A XCMG Brasil está rapidamente estabelecendo um novo mercado baseado em máquinas elétricas, e mais de 600 novos equipamentos já chegaram ao país, proporcionando um forte



impulso para o desenvolvimento da economia verde no território nacional.

No campo de Pesquisa & Desenvolvimento e fabricação de novos equipamentos de mineração de energia, a XCMG iniciou uma cooperação profunda com muitas empresas de mineração em todo o mundo e lançou sucessivamente vários caminhões de mineração puramente elétricos, além de escavadeiras, carregadeiras e outros

equipamentos de mineração.

No futuro, a XCMG Brasil quer acelerar a construção de fábricas inteligentes e impulsionar a cadeia da indústria local. Pretende criar uma unidade de P&D no país, focando na fabricação dos principais componentes e no desenvolvimento de novas tecnologias, como veículos elétricos e autônomos em favor da

sustentabilidade.

Contando com apoio para multiplicar as vendas de elétricos, o cliente da marca contará com condições especiais do Banco XCMG para o mês de lançamento dos equipamentos elétricos. São taxas a partir de 0,85% ao mês para máquinas e de 0,99% ao mês para os caminhões, com condições sujeitas a análise e aprovação de crédito.



## Ação Entre Amigos

Unindo forças em prol de vidas!



1º  
Chevrolet Onix  
1.0 - 0km

2º  
Honda CG-160cc  
START 0km



3º  
Honda CG-160cc  
START 0km



4º  
Celular  
Smartphone



5º  
Televisão  
42 polegadas



Imagens meramente  
ilustrativas

O Complexo Hospitalar Uopecan é referência no diagnóstico e tratamento contra o câncer, oferecendo quimioterapia e um dos mais modernos centros de radioterapia do país. Além de ser credenciado a realizar o transplante de fígado e medula óssea.

Somente no ano passado, foram realizados 392.587 atendimentos em Cascavel e Umuarama! Sua contribuição é muito importante para mantermos a qualidade nos atendimentos oferecidos, possibilitando que os pacientes recebam um tratamento moderno, com mais chances de cura e conforto.

Adquira o cupom no  
valor de R\$250,00



www.uopecan.org.br

CASCADEL

(45) 2101-7022 | (45) 98408-4148 (WhatsApp)

UMUARAMA

(44) 2031-0743 | (44) 99116-7662 (WhatsApp)

Sorteio 06/12/2023  
pela extração da Loteria Federal



HOSPITAL DO CÂNCER  
UOPECAN



# Mutirão do emprego oferece mais de 500 vagas e cursos de qualificação

Uma grande ação de empregabilidade será realizada hoje (quarta-feira, 7), em Umuarama. A Secretaria Municipal de Indústria e Comércio firmou parceria para a realização de um mutirão do emprego que acontecerá na frente da Agência do Trabalhador (avenida Rio Branco, esquina com rua Governador Ney Braga), que será fechada a trânsito para o atendimento.

O mutirão terá a presença do ônibus do programa 'Emprega Mais Paraná' e, pelo menos, dez empresas realizando entrevistas no local, com equipes próprias de recrutadores. O pessoal da agência auxiliará os candidatos na confecção de currículos, além de orientações e encaminhamentos para vagas disponíveis, conforme o perfil exigido.

Estão previstas ainda palestras sobre empregabilidade e

inscrições para cursos gratuitos de qualificação profissional, além de mais de 500 vagas de emprego para os trabalhadores em busca de uma colocação no mercado de trabalho local.

“A parte da frente da agência terá o trânsito bloqueado para a instalação de tendas onde os candidatos serão atendidos das 11h às 17h”, explicou o secretário da Indústria e Comércio, Marcelo Adriano Lopes da Silva. “A exemplo do feirão do emprego, que realizamos há poucas semanas, com mais de 600 vagas, esta será mais uma oportunidade de aproximar os profissionais que buscam trabalho das empresas que dispõem das oportunidades. Emprego existe e com a orientação adequada e a qualificação conseguiremos preencher muitas das 503 vagas ofertadas”, completou o

prefeito Hermes Pimentel.

## CURSOS GRATUITOS

Os candidatos poderão aproveitar o mutirão para se inscreverem nos cursos gratuitos oferecidos pelo município, em parceria com o Senai, o Sest/Senat e o Senac. São quase 180 vagas para qualificação nas seguintes áreas: costura industrial, mecânica de automóveis, panificação, garçom, empilhadeira, assistente de tecnologia da informação, cabeleireiro assistente e manutenção predial. Alguns terão início já no mês de julho.

“Teremos uma captação especial de vagas na agência direcionada aos participantes



Estão previstas palestras e inscrições para cursos gratuitos de qualificação profissional, além de mais de 500 vagas de emprego para os trabalhadores

desses cursos, ou seja, muitos poderão sair da qualificação direto para o trabalho”,

acrescentou o diretor da Agência do Trabalhador, Fábio Parmegiani.

## Mais quatro casos de Covid-19 são anunciados no boletim da terça-feira



Desde o início do ano, 1.280 casos foram confirmados, mantendo uma média de oito resultados positivos por dia

A Secretaria Municipal de Saúde divulgou, no Boletim Covid de ontem (terça-feira, 6), que quatro novos casos da doença foram registrados – duas mulheres, dois homens e nenhuma criança –, totalizando 11 casos nesses seis primeiros dias de junho. Desde o dia 1º de janeiro de 2023 até agora (157 dias), 1.280 pessoas foram diagnosticadas com o coronavírus, sendo 763 mulheres (59,6%), 484 homens (37,8%) e 33 crianças (2,6%).

O número de pessoas em isolamento domiciliar é hoje de 27 (14 casos ativos e mais

13 suspeitos). Em monitoramento diário desde março de 2020, a pandemia de covid fez 360 vítimas nesses 38 meses, período em que foram registrados 42.522 casos positivos da doença (deste total, 42.148 se recuperaram. Não há nenhuma pessoa de Umuarama internada para tratamento da doença, nem em enfermarias e nem em UTIs. Diante desses números, a Sesa (Secretaria de Estado da Saúde) classifica Umuarama com bandeira verde, quando o risco de contaminação é considerado baixo.

# SEMINOVOS

A ALEGRIA DE SER CHEVROLET

COM GARANTIA DE QUALIDADE

Carros	Ano	Cor	Opcionais	Fipe	Valor
ARGO 1.3 DRIVE	19/19	BRANCO	COMPLETO		R\$ 61.900,00
AMAROK V6 HIGH	18/18	PRATA	COMPLETO, AUT, COU.	R\$ 191.833,00	R\$ 179.900,00
CRUZE 1.4 TURBO LTZ	21/22	BRANCO	COMPLETO, AUT, COU.		R\$ 129.900,00
CRUZE 1.4 TURBO MIDNIGHT	22/23	PRETO	COMPLETO, AUT, COU.		R\$ 145.900,00
EQUINOX 2.0 TURBO PREMIER	18/19	PRETO	COMPLETO, AUT, COU, TS	R\$ 146.187,00	R\$ 139.900,00
EQUINOX 2.0 TURBO PREMIER	19/20	CINZA	COMPLETO, AUT, COU, TS	R\$ 163.756,00	R\$ 159.900,00
EQUINOX 1.5 TURBO PREMIER	22/22	CINZA	COMPLETO, AUT, COU, TS, KM 4.207		R\$ 214.900,00
ONIX 1.4 LTZ AT	18/19	BRANCO	COMPLETO, AUT, COU		R\$ 74.900,00
ONIX 1.0 LT	20/21	BRANCO	COMPLETO	R\$ 70.312,00	R\$ 69.900,00
ONIX 1.0 LT	20/21	BRANCO	COMPLETO	R\$ 70.312,00	R\$ 69.900,00
ONIX 1.0 TURBO AT	19/20	PRATA	COMPLETO, AUT		R\$ 78.900,00
ONIX PLUS 1.0 TURBO MT LTZ	19/20	BRANCO	COMPLETO	R\$ 75.813,00	R\$ 74.900,00
ONIX PLUS 1.0 TURBO PREMIER	22/23	PRATA	COMPLETO, AUT, COU.		R\$ 109.900,00
PRISMA 1.4 LTZ AT	17/18	BRANCO	COMPLETO, AUT		R\$ 67.900,00
S10 2.8 LT 4X4	19/20	BRANCO	COMPLETO, AUT	R\$ 175.783,00	R\$ 169.900,00
S10 2.8 LTZ 4X4	20/21	PRATA	COMPLETO, AUT, COU.	R\$ 219.700,00	R\$ 199.900,00
S10 2.8 LTZ 4X4	20/21	PRATA	COMPLETO, AUT, COU.	R\$ 219.700,00	R\$ 199.900,00
S10 2.8 Z71 4X4	21/22	BRANCO	COMPLETO, AUT, COU.	R\$ 246.320,00	R\$ 234.900,00
S10 2.8 HIGH COUNTRY 4X4	16/17	BRANCO	COMPLETO, AUT, COU.	R\$ 176.274,00	R\$ 174.900,00
S10 2.8 HIGH COUNTRY 4X4	22/22	BRANCO	COMPLETO, AUT, COU.	R\$ 273.562,00	R\$ 249.900,00
STRADA CD RANCH	22/23	PRATA	COMPLETO, AUT, COU - KM 8.700	R\$ 121.794,00	R\$ 117.900,00
TRACKER 1.4 TURBO PREMIER	18/18	BRANCO	COMPLETO, AUT, COURO, TS.		R\$ 94.900,00
TRAILBLAZER 2.8 PREMIER DIESEL	21/22	BRANCO	COMPLETO, AUT, COU, 7 LUG.	R\$ 298.215,00	R\$ 289.900,00

OFERTAS ESPECIAIS A BAIXO DA FIPE.

COMPRAMOS SEU SEMINOVO

CONFIRA MAIS OFERTAS EM NOSSO SITE:  
[WWW.UVEL.COM.BR](http://WWW.UVEL.COM.BR)

SERVIÇOS FINANCEIROS RESPEITE OS LIMITES DE VELOCIDADE

3621-3000

A ALEGRIA DE SER CHEVROLET



# Zélia Casoni

(44) 99966-1716 zeliacasoni@gmail.com

“Ser grande é abraçar uma grande causa”  
William Shakespeare



## ABRAÇAR

### MÚSICA & CIA!

O Festival de Música Capital da Amizade chegou. A competição começa nesta quarta-feira, dia 7 e vai até 11 de junho, nas categorias popular, sertanejo, gospel e banda. São R\$ 30 mil em prêmios, além de troféus. O FEMUCAM é um dos eventos culturais mais prestigiados da região. Promovido pela Prefeitura, com realização da Fundação Cultural, o festival ocorre dentro da programação do aniversário de 68 anos do município, atrai artistas e bandas dos mais variados estilos e costuma revelar grandes talentos. Este ano para assistir ao evento é necessário ser solidário e doar 1Kg de Alimento não perecível.

### DEVO NÃO NEGO!

O total é de R\$ 11,3 bilhões. Esse é o valor da dívida dos 30 principais times das Séries A e B do Campeonato Brasileiro em 2022, de acordo com o levantamento realizado pela consultoria EY — com base nos valores divulgados pelas equipes. O clube que lidera o ranking é o Atlético-MG, que apresentou o maior endividamento líquido do ano, de R\$ 1,5 bilhão. O valor corresponde a 15% do valor total dos clubes. O segundo maior devedor do campeonato é o Cruzeiro, com um total a pagar de R\$ 1,1 bilhão. O terceiro lugar é ocupado pelo Botafogo, com uma dívida de R\$ 1,04 bilhão. O Corinthians, quarto colocado, está com R\$ 927 milhões no vermelho.



### ZOOM

Lino Ito e Deusi Costa, bem descontraídos, no Jantar Italiano realizado no Metropolitan.



### ZOOM

O casal Célia Lira e Marcos Augusto Renaud, no Jantar Italiano do Rotary Club Catedral, no último sábado no Metropolitan.



### COMPRAS!

Quando entramos em uma loja, somos imediatamente envolvidos por uma série de estímulos sensoriais que influenciam nossa experiência e decisões de compra. Entre esses estímulos, a cor do ambiente desempenha um papel significativo. No caso das compras online, não é diferente, as cores também influenciam o ato de comprar. Analisando o universo online e o comportamento do consumidor, a estudante de Psicologia do Centro Universitário de Brasília (CEUB), Lorena Gonçalves, realizou uma pesquisa sobre o efeito das cores durante a avaliação de produtos vendidos pela Internet. A pesquisa intitulada “Variáveis de Atmosfera: Efeito da Cor do Ambiente em Padrões de Comportamento do Consumidor na Avaliação de Produtos”, levou a um teste com três grupos de 30 pessoas, cada um avaliando produtos em um formulário com cores de fundo distintas: laranja, azul e branco. “A intenção era verificar como as cores presentes nos sites influenciavam a percepção e a avaliação das características informativas e utilitárias dos produtos”, afirma Lorena.

\*\*\*

Os resultados indicaram que o grupo exposto à cor azul apresentou as maiores médias em termos de informações e utilidades. O grupo da cor laranja enfrentou mais dificuldade, levando mais tempo para completar a avaliação. O grupo exposto à cor branca ficou em segundo lugar entre o perfil dos consumidores. Resultados como estes destacam a importância das variáveis de atmosfera, como as cores dos sites, na percepção e avaliação dos produtos pelos consumidores. “Essa pesquisa contribui para a compreensão do comportamento do consumidor em um contexto digital e fornece insights relevantes para a área de marketing e design de websites”, conclui.

### SOBE!

De acordo com levantamento da Associação Brasileira de Comércio Eletrônico (ABCE), as vendas totais registradas no e-commerce brasileiro atingiram a marca de R\$ 169,6 bilhões em 2022. Foram cerca de 368,7 milhões de pedidos e um ticket médio de R\$ 460 por cliente no ano passado. O relatório ainda aponta que as compras online seguem crescendo e, hoje, representam mais de 10% de todo o segmento do varejo nacional.



Supermercados  
**PLANALTO**