

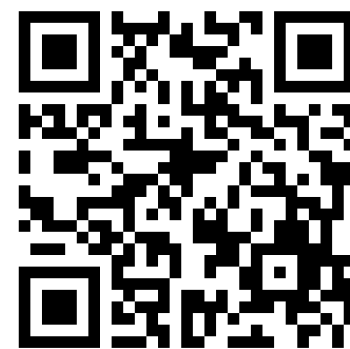

RICARDO ALMEIDA/SESP

Mulher segura

6



# Projeto Pessoas Ativas, Umuarama Mais Saudável inclui o Circuito de Corridas

Criado com o objetivo de promover a prática de atividades físicas e oferecer esportes diversos entre os moradores de Umuarama, de todas as faixas etárias, o projeto 'Pessoas Ativas, Umuarama Mais Saudável', coordenado pela Secretaria de Esporte e Lazer, lançou o Circuito de Corrida. Um programa que vai reunir cinco etapas de atividades entre agosto e dezembro de 2023.

Serão diferentes percursos que envolverão todas as secretarias municipais. A pretensão é transformar o projeto em uma marca, uma espécie de 'carimbo' para ser utilizado não só por órgãos da administração municipal, mas por grupos, profissionais, instituições e até empresas que quiserem promover programas para melhorar a saúde das pessoas.

8

Presidente do BC defende meta contínua de inflação

2

Bolsonaro está a um voto de ficar inelegível

3

Paraná foi o estado que mais investiu em educação

4

Sicredi mobiliza voluntários para a reforma da Guarda Mirim

7

Conferência de Assistência Social tem inscrições on-line

8



## Fuga alucinante

Um traficante catarinense de 44 anos de idade foi preso em flagrante no início da madrugada de ontem (29), depois de ser perseguido por várias viaturas policiais em Umuarama. Ele transportava quase 600 quilos de maconha em um carro roubado. A perseguição começou na PR-323, perto de Cafezal do Sul, e terminou somente no pátio de um posto de combustíveis em frente ao Parque de Exposições Dario Pimenta da Nóbrega. Após ser parado, o traficante confessou que a droga adquirida na fronteira seria levada para o interior de Santa Catarina. O carro era roubado e também foi apreendido.

6



Cidade arborizada

Em comemoração aos 68 de Umuarama, a Secretaria de Meio Ambiente preparou uma ação especial para realizar a revitalização da arborização das vias públicas. Com a ajuda de alunos de escolas públicas, foram plantadas mil árvores para garantir que o município se mantenha entre os mais arborizados do Paraná.

11

JOSE A. SABINO

# Presidente do Banco Central defende a adoção de meta contínua de inflação

O presidente do Banco Central (BC), Roberto Campos Neto, disse, nesta quinta-feira (29), que a adoção de uma meta contínua de inflação é mais eficiente que o modelo atual, de meta estabelecida. O alongamento das metas será um dos temas discutidos na reunião de ontem (quinta-feira, 29) do Conselho Monetário Nacional (CMN).

“Foi feito um trabalho lá atrás, começou em 2017, e esse estudo mostra que a meta continua sendo mais eficiente”, disse Campos Neto na divulgação do Relatório de Inflação do BC. “Esse é um aperfeiçoamento do sistema de metas que a gente acha interessante”, acrescentou sobre uma possível mudança.

O modelo de meta contínua é defendido pelo ministro da Fazenda, Fernando Haddad. Atualmente, o Banco Central persegue uma meta de inflação estabelecida a cada ano, com uma margem de tolerância de 1,5 ponto percentual para mais ou para menos. No sistema de meta contínua, usado em vários países desenvolvidos, o horizonte pode ser aberto ou obedecer a um prazo maior que um ano, como 18 ou 24 meses.

“Em alguns momentos na nossa história, o que aconteceu é que o governo ficou preocupado com estourar a meta no ano específico e acabou

tomando medidas no final do ano que fizesse com aquela inflação caísse de forma pontual e que gerou uma alocação de recursos que não eram mais eficientes do ponto de vista econômico”, explicou Campos Neto, sobre a falta de eficiência do atual modelo.

O presidente do BC explicou ainda que grande parte dos países não usa mais a meta por ano-calendário e que o sistema foi implementado no Brasil em um momento de inflação muito alta, com a necessidade de aferimentos de curto prazo das metas.

Para este ano, a meta de inflação do Brasil está fixada em 3,25% e, para 2024 e 2025, em 3%, todas com a mesma



DIVULGAÇÃO

Campos Neto considera modelo mais eficiente que o atual

margem de tolerância.

Com reuniões mensais, o CMN é formado por Campos Neto, por Haddad; pela ministra do Planejamento, Simone Tebet. Geralmente, as decisões ocorrem por consenso, mas, caso haja divergências, são decididas por maioria de voto.

## Queda dos juros

O principal instrumento usado pelo BC para alcançar a meta de inflação definida pelo CMN é a taxa Selic, os juros básicos da economia. Na última reunião, o Comitê de Política Monetária (Copom) decidiu pela manutenção da Selic em 13,75%, o maior nível desde janeiro de 2017. Em março do ano passado, o BC iniciou um ciclo de aperto monetário, em meio à alta dos preços de alimentos, de energia e de combustíveis. A decisão tem motivado críticas do governo federal pois os efeitos do aperto monetário são sentidos no encarecimento do crédito e na desaceleração da economia.

## Porta aberta

Segundo Campos Neto, a maioria dos integrantes do Copom, formado pelos diretores do BC, vê uma “porta aberta” para iniciar o corte de juros em agosto, entretanto, a decisão dependerá das variáveis econômicas do momento. “Você teve um grupo que entendeu que não era bom deixar a porta aberta de forma alguma e tinha um grupo que entendeu que era bom deixar a porta aberta e o que predominou foi a visão de deixar a porta aberta, e foi isso que foi explicado, é a ata do Copom”, disse, acrescentando que há uma visão “de grande maioria” de que o processo, em relação aos próximos passos, tem que ser feito com parcimônia.

## Loterias

**Megasena** concurso: 2605  
05 11 26 35 46 54

**Quina** concurso: 6175  
16 54 73 75 79

**Federal** concurso: 5777  
1º prêmio 95.554  
2º prêmio 88.828  
3º prêmio 20.790  
4º prêmio 22.562  
5º prêmio 60.445

**Dia de Sorte** concurso: 776  
11 13 16 17 18 20 31  
MÊS DA SORTE: JUNHO

**Lotofácil** concurso: 2849  
01 02 06 09 10 11 12 15  
16 18 19 20 21 24 25

**Dupla sena** concurso: 2533  
1º sorteio 02 11 12 18 29 44  
2º sorteio 06 20 35 42 48 50

**Lotomania** concurso: 2487  
02 03 08 14 18 23 25 27 31 48  
62 65 76 83 84 88 90 91 95 00

**Timemania** concurso: 1955  
01 12 17 18 57 59 77  
TIME DO BOTAFOGO-RJ

**Super Sete** concurso: 412  
COLUNAS  
1 2 3 4 5 6 7  
02 01 03 06 06 07 07

## PREVISÃO DO TEMPO

### Umuarama

**Sexta**  
↑ 24 ↓ 15  
Sol

**Sábado**  
↑ 25 ↓ 13  
Sol

### Curitiba

**Sexta**  
↑ 18 ↓ 10  
Sol

**Sábado**  
↑ 20 ↓ 11  
Sol

Fases da lua

**Crescente**  
26/06 - 04h51

**Cheia**  
03/07 - 08h40

**Minguante**  
9/07 - 22h49

**Nova**  
17/07 - 15h33

## INDICADORES ECONÔMICOS

DÓLAR	29/06			
	% dia	compra	venda	% mês
COMERCIAL	0,0%	4,8460	4,8470	-4,5%
PTAX (BC)	0,0%	4,8578	4,8584	-4,7%
PARALELO	0,0%	4,7600	5,1300	-4,1%
TURISMO	0,0%	4,7600	5,1100	-4,1%
EURO	-0,2%	5,2843	5,2869	-2,6%

US\$ 1 É IGUAL A:	MOEDAS X REAL	
lêne	144,75	lêne R\$ 0,0336
Libra est.	0,79	Libra est. R\$ 6,13
Euro	0,92	Peso arg. R\$ 0,019
Peso arg.	256,25	R\$ 1.495,66 guaranis

POUPANÇA - TR			
Período/depósitos...	Poup. antiga	Poup. nova	Rem. básica
até 3/5/12	part. 4/5/12		
27/5 a 27/6	0,6429	0,6429	0,1422
28/5 a 28/6	0,6808	0,6808	0,1799
1/6 a 1/7	0,6808	0,6808	0,1799
2/6 a 2/7	0,6434	0,6434	0,1427
3/6 a 3/7	0,6158	0,6158	0,1152

BOVESPA		29/06	
IBOVESPA:	+1,42%	118.382 pontos	
Ações	%	R\$	
Petrobras PN	+0,94%	31,18	
Vale ON	+1,38%	65,61	
ItaúUnibanco PN	+1,17%	28,48	
Magazine Luiza ON	+3,28%	3,46	
Pão de Açúcar ON	+12,38%	18,16	
Yduqs ON	+10,53%	19,73	

ÍNDICES DE INFLAÇÃO				
Índice em %	ABR	MAI	ano	12m
ÍPCA (IBGE)	0,61	0,23	2,95	3,94
IGP-M (FGV)	-0,95	-1,84	-2,58	-4,47
IGP-DI (FGV)	-1,01	-2,33	-3,56	-5,49

REAJUSTE DE ALUGUÉIS			
Índice	ABR	MAI	JUN
IGP-M (FGV)	1,0017	0,9783	0,9553
IGP-DI (FGV)	0,9875	0,9743	0,9451

\* Correção anual. Multiplique valor pelo índice  
SELIC ANUAL: 13,75% | TJLP: 7,28%

TABELA DO IR			
BASE (R\$)	Alíq. %	deduzir	
Até 1.903,98	-	-	
De 1.903,99 até 2.826,65	7,5	142,80	
De 2.826,66 até 3.751,05	15	354,80	
De 3.751,06 até 4.664,68	22,5	636,13	
Acima de 4.664,68	27,5	869,36	

Dedução p/dependente: R\$ 189,59; IR 2023: 2ª parcela vence em 30/06, com juros Selic de 1%

SAL. MÍNIMO PR (jan/23 a dez/23)			
I	II	III	IV
R\$ 1731,02	R\$ 1798,60	R\$ 1859,19	R\$ 1999,02

OUTROS INDICADORES			
	ABR	MAI	JUN
TJLP (%)	7,28	7,28	7,28
Sal. mínimo	1.302,00	1.320,00	1.320,00
UPC	23,54	23,54	23,54

CUSTO DA CONSTRUÇÃO (CUB)  
R\$/m2 ABR MAI %ano %ano %12m  
Paraná 2.230,41 2.232,64 0,10 0,61 8,18  
Norte 2.139,97 2.116,95 -1,08 -3,01 3,21  
Oeste 2.269,07 2.272,23 0,14 0,76 7,52

PREVIDÊNCIA		COMP: MAI a DEZ	
<b>Autônomo e Facultativo</b>			
Valor mínimo	R\$ 1.320,00	20%	R\$ 260,44,00
Valor máximo	R\$ 7.507,49	20%	R\$ 1.501,49

O AUTÔNOMO que prestar serviços só a pessoas físicas e o FACULTATIVO podem contribuir com 11% sobre o salário mínimo. Donas de casa de baixa renda podem recolher sobre 5% do salário mínimo.

MEI - Microempreendedor Individual	
Valor mínimo	R\$ 1.320,00 5% R\$ 66,00
Valor máximo	R\$ 7.507,49 20% R\$ 1.501,49

**Segurados Especiais**  
Recolherão com 1,3% em cima do valor de suas receitas brutas das produções rurais

**Assalariado**  
Até um salário mínimo (R\$ 1.320,00) 7,5%  
De R\$ 1.302,01 a R\$ 2.571,29 9%  
De R\$ 2.571,30 a R\$ 3.856,94 12%  
De R\$ 3.856,95 a R\$ 7.507,49 14%

COMO EFETUAR O CÁLCULO: calcule o valor da taxa de cada intervalo de salário, e depois some os valores EMPREGADOR - Taxa de 12%(Pes. físicas)  
Vencimento: consulte o INSS

## MERC. RURAL

PREÇO PRODUTOR (DERAL/SEAB)				
Em 29/06	PR	DIA	30d.	Casc.
SOJA	120,23	-0,7%	-2,4%	119,00
MILHO	47,16	-1,7%	-1,0%	47,00
TRIGO	67,01	0,1%	0,3%	70,00
BOI GORDO	240,61	0,4%	-4,7%	235,00
SUINO	5,69	2,7%	-5,6%	-

BOLSA DE CHICAGO				
Em 29/06	CONT.	FECH.	DIA	30d.
SOJA	jul/23	1.483,00	32,00	14,4%
FARELO	jul/23	403,00	1,20	2,6%
MILHO	jul/23	581,00	-9,00	-2,2%
TRIGO	jul/23	653,00	-2,75	10,5%

LOTES/ATACADO (AgDOSSIÊ:DINHEIRO)				
Em 29/06	PRAÇA	R\$/sc	SEM	30d.
SOJA	Cascavel	128,00	0,8%	0,8%
SOJA	Paranaguá	138,00	1,5%	0,7%
MILHO	Cascavel	54,00	-1,8%	3,8%

expediente



**Direção-Geral**  
Clarice Roman  
**Editor-chefe**  
Alex Miranda  
alexmirandareporter@gmail.com  
www.tribunahoje.jor.br

Uma publicação de Jornal Oparana S/A - CNPJ: 21.819.026/0003-06  
**Redação, administração, publicidade**  
Rua Des. Lauro Lopes, 3663 - Centro Empresarial Piemont II - Sala 07  
CEP 87.501-210 - Umuarama/PR  
Telefone Central (44) 3056-6050

**Emails**  
diretor@tribunahoje.jor.br  
comercial@tribunahoje.jor.br

**REPRESENTANTE NACIONAL**  
Merconet  
(41) 3079-4666

NOSSOS RESULTADOS SÃO INFORMATIVOS E NÃO SUBSTITUEM OS RESULTADOS OFICIAIS

# Floriano Marques vota pela inelegibilidade do ex-presidente Bolsonaro

O ministro Florian Azevedo Marques, do Tribunal Superior Eleitoral (TSE), votou a favor da inelegibilidade de Bolsonaro por oito anos, acompanhando o voto do relator, Benedito Gonçalves, condenando o ex-presidente por abuso de poder político e uso indevido dos meios de comunicação. Também defendeu que o candidato a vice na chapa, Braga Netto, deve ser absolvido.

O ministro indicado à Corte no mês passado por Lula, disse que, se o “manejo da língua não é o forte”, Bolsonaro não deveria “se arvorar a discursar sobre um tema tão grave, com tão frágeis bases, diante de diplomatas estrangeiros, aviltando a pátria e constringendo a República”.

Com isso, o placar ficou em 2 a 1 pela condenação. Antes dele, na quinta (29), Raul Araújo votou pela absolvição de Bolsonaro.

## DESVIO DE FINALIDADE

O ex-presidente é julgado



Os ministros que condenaram Bolsonaro absolveram seu vice, Braga Netto

por sua conduta na reunião com embaixadores de julho de 2022, quando levantou suspeitas sobre o sistema eleitoral e a parcialidade de magistrados. Marques destacou o caráter eleitoral do evento realizado no Palácio do Alvorada e a falta de participação do Itamaraty e da Casa Civil.

O ministro viu desvio de finalidade na conduta de Bolsonaro ao confundir as “personas” de governante e candidato e empregar o aparato presidencial em benefício próprio.

Ele lembrou que Bolsonaro já foi multado por propaganda eleitoral irregular em razão da reunião com embaixadores. Para o ministro, a condenação anterior devido ao uso de bens

públicos e da comunicação oficial da EBC “é mais uma razão para que se aplique a sanção da inelegibilidade”.

## GRAVIDADE

Marques discordou do ministro Raul Araújo, que votou contra a inelegibilidade por não ver gravidade na conduta de Bolsonaro. Ao contrário de Araújo, o ministro destacou que a configuração do ato abusivo deve considerar sua potencialidade, e não as consequências. Para ele, a gravidade se dá em razão do “aviltamento da República à luz da comunidade internacional” por parte de um chefe de Estado que “deve se pautar pela soberania e defesa intransigente dos valores nacionais”.

## Cármem Lúcia diz que relator não acusa Bolsonaro de autoria da minuta

A ministra Cármem Lúcia interrompeu o ministro Raul Araújo durante a leitura do seu voto sobre a inelegibilidade de Bolsonaro, no TSE, e o questionou sobre a centralidade da minuta do golpe na ação contra Bolsonaro.

“Não me pareceu que no voto do ministro relator houvesse nenhuma referência a que este documento, nem de autoria nem de responsabilidade do primeiro investigado (Bolsonaro). Eu, no meu voto,

nem uso este dado”, afirmou.

Em seguida, o presidente da Corte, Alexandre de Moraes, reforçou: “o longo voto do relator se baseia na reunião. O fato de ter juntado a minuta golpista em nada afetou”, disse.

Moraes deu então a palavra ao relator, Benedito Gonçalves, para que ele esclarecesse a questão. “Não se está apurando aqui a minuta. Foi um reflexo da conclusão, dos efeitos do discurso do efeito da reunião que se apura, no tocante à inverdade das urnas

eletrônicas”, afirmou Gonçalves.

Araújo tem dado ênfase em seu voto ao fato de que Bolsonaro não tem responsabilidade sobre a minuta do golpe, encontrada na casa do ex-ministro Anderson Torres. “O fato de o ex-ministro da Justiça ser subordinado ao presidente da República não torna este responsável por atos praticados por aquele”, disse. Araújo quase não havia citado a reunião com embaixadores, objeto da acusação, até a publicação desta matéria.

## Julgamento foi suspenso com o placar de 3x1 contra Bolsonaro

O Plenário do Tribunal Superior Eleitoral (TSE) suspendeu ontem (29), o julgamento da ação que analisa a inelegibilidade de Bolsonaro por abuso de poder político e uso indevido dos meios de comunicação, com votos de Benedito Gonçalves, Raul Araújo, Florian Azevedo Marques e André Ramos

Tavares. Com o placar em 3 a 1 pela inelegibilidade de Bolsonaro por oito anos a partir das Eleições 2022, hoje (sexta, 30) votarão Carmén Lúcia e Alexandre de Moraes. Os três ministros também votaram pela exclusão de Braga Netto da sanção de inelegibilidade por entender que não ficou demonstrada

sua responsabilidade na conduta praticada em reunião com embaixadores no Palácio da Alvorada durante a campanha do ano passado.

O julgamento da ação, ajudada pelo Partido Democrático Trabalhista (PDT), será retomado a partir das 12h e poderá ser acompanhado ao vivo pelo canal do TSE no YouTube.

## Giro Político

redacao@tribunahoje.jor.br

DIVULGAÇÃO

### Golpe ou Revolução?

Em entrevista à Rádio Gaúcha ontem (quinta-feira, 29), Lula chamou o golpe militar de 1964 de “revolução”. O petista cometeu a gafe enquanto respondia se participaria da articulação política do governo com o Congresso Nacional para a aprovação da reforma tributária. “Vai ser a primeira reforma tributária montada num regime democrático. A última reforma tributária nossa foi depois da Revolução de 64”, disse. Ao chamar o golpe militar de “revolução”, Lula aderiu ao discurso de Jair Bolsonaro, criticado diversas vezes por defender a ditadura militar.



### Ofensa de Otoni

Por unanimidade, o plenário do STF acatou a denúncia da Procuradoria-Geral da República (PGR) contra o deputado Otoni de Paula (MDB-RJ), acusado de difamação, injúria e coação ao longo do processo contra o ministro Alexandre de Moraes, que se declarou impedido de participar do julgamento. Segundo a denúncia, o deputado ofendeu e ameaçou Moraes após uma decisão no Inquérito 4828, que investiga os atos antidemocráticos, que o desagradou em lives em redes sociais realizadas em junho e julho de 2020. O inquérito investiga a organização de ataques à democracia, entre eles o disparo de foguetes contra a sede do STF em 13 de junho de 2020. “A tese da defesa é a imunidade parlamentar que neste juízo não se sustenta”, argumentou a presidente do STF, ministra Rosa Weber.

### ‘Olho da rua’

O ministro do Trabalho e Emprego, Luiz Marinho, culpou o Banco Central pela menor abertura de vagas de trabalho do que o esperado para maio. Para ele, a Selic alta atrapalha a geração e cobrou o presidente Roberto Campos Neto. “Se confirmaram os dados positivos do Caged para maio, mas abaixo da expectativa do que poderia ser, [devido] à política de juros determinada pelo BC, que insiste em não cumprir as suas obrigações, você tem meta de inflação, mas tem meta de emprego. E, aparentemente, o presidente do BC esquece dessa sua obrigação”, reclamou. “Se fosse uma empresa privada, Campos Neto já estava demitido”. O Brasil gerou 155,27 mil empregos formais em maio. Em relação ao mesmo período do ano passado, quando foram criadas 277,73 mil vagas, houve queda de 44%.

### ‘Dilmou’

Ao comentar o lançamento das novas políticas de investimento ontem (quinta-feira, 29), a ministra do Planejamento, Simone Tebet, afirmou que o governo irá lançar um “novo Programa de Aceleração de Crescimento (PAC), que não vai ser um PAC”. “O governo está para anunciar novas medidas. Uma delas é um novo PAC, que não vai ser um PAC, será uma política de investimentos, não só de investimentos públicos, mas também de parceria com a iniciativa privada”, disse Tebet. Segundo a ministra, o programa deve ser lançado até agosto. Dilma Rousseff está na China, mas a aura da antiga “mãe do PAC” parece seguir em Brasília.

### Primeiro rombo

As contas do governo federal registraram um déficit de R\$ 45 bilhões em maio. Esse é o pior resultado para o mês desde 2020, quando o rombo foi de R\$ 158,9 bilhões. O resultado negativo de maio veio pior do que o registrado no mesmo mês do ano passado, quando o déficit foi de R\$ 39,3 bilhões. Os números foram divulgados ontem (quinta-feira, 29) pela Secretaria do Tesouro Nacional, órgão ligado ao Ministério da Fazenda. No acumulado do ano, entre janeiro e maio, as contas do governo ainda têm superávit de R\$ 2,2 bilhões, em valores não corrigidos pela inflação.

PELO  
PARANÁADIPR  
Associação dos Jornais  
e Portais do Paraná

## Eleição Fiep

Está marcada para o dia 15 de agosto a eleição para a diretoria da Federação das Indústrias do Paraná (Fiep). Duas chapas estão inscritas. Uma delas é a Somos Indústria, Somos Fiep, liderada pelo empresário Edson José de Vasconcelos, que é engenheiro civil e reside em Cascavel. A outra chapa, União pela Indústria, tem como candidato a presidente o empresário Rommel Barion, de Curitiba.

## Participação popular

A ministra do Planejamento e Orçamento, Simone Tebet (MDB-MS), estará em Curitiba no dia 7 de julho para participar da plenária estadual de discussão e participação popular do Plano Plurianual Participativo (PPA). A plenária é promovida pelo governo federal. O encontro será realizado na Assembleia Legislativa do Paraná (Alep).

## Na pauta

O presidente da Assembleia Legislativa do Paraná, deputado Ademar Traiano (PSD), anunciou para segunda-feira (3) o início da tramitação em Plenário do pacote de projetos do Governo sobre o reajuste do funcionalismo e a reestruturação de carreiras no Estado. Devem ser realizadas duas sessões no mesmo dia. As iniciativas estão em regime de urgência. As propostas trazem o reajuste geral de 5,79% a ser concedido para cerca de 283 mil servidores ativos e inativos do Estado.

## SomosCoop

Estreou a segunda temporada do SomosCoop na Estrada, o projeto que percorre o Brasil para informar de maneira descontraída como é o dia a dia das cooperativas, o trabalho dos cooperados e as vidas que são transformadas pelo movimento. A nova temporada reserva histórias empolgantes de cooperativas do Mato Grosso do Sul, Pará, Paraná, Rio Grande do Sul e Santa Catarina.

## SomosCoop II

Em Maringá e Dois Vizinhos, no Paraná, a expedição explora as ações de sustentabilidade e gestão desenvolvidas pelas cooperativas Cocamar e Cresol. Os episódios do projeto podem ser assistidos no youtube SomosCoop.

## Tem previsão

O TCE-PR planeja realizar concurso público para o cargo de auditor de controle externo com formação universitária nas áreas administrativa, contábil, econômica, de engenharia, jurídica e de tecnologia da informação. Está prevista a abertura de uma vaga em cada uma dessas áreas. Atualmente o TCE-PR possui 84 cargos vagos,

que poderão ser preenchidos durante o prazo de validade do concurso. A previsão é que o edital seja publicado até o final do ano. A remuneração atual do cargo de auditor de controle externo é de R\$ 22.460,20.

## Licitação retomada

Os conselheiros do Tribunal de Contas do Estado do Paraná (TC) revogaram a liminar que suspendia a licitação do Detran (Departamento de Trânsito do Estado do Paraná) para a gestão dos pátios de veículos em 44 cidades paranaenses abrangendo todas as regiões do Estado. O valor total da concessão, à iniciativa privada, é estimado em pouco mais de R\$ 324 milhões, pelo período de 20 anos.

## Felicidade

O Jardim Botânico de Curitiba aparece no estudo "Pontos Turísticos que mais nos fazem felizes no mundo em 2023", realizado pela Casago, em 4º lugar (com 66,7% de popularidade no quesito "felicidade"), e se destaca entre os destinos latino-americanos mais felizes. É o atrativo turístico mais procurado da cidade pelos turistas e moradores, com mais de 1 milhão de visitantes por ano e em outubro completa 32 anos.

## Líderes rurais

O 3º Encontro Regional de Líderes Rurais – Cultivando Conexões, promovido pelo Sistema FAEP/SENAR-PR, reuniu o maior público até o momento no seu sexto encontro, realizado na terça-feira (27), em Maringá. Foram contabilizadas cerca 330 pessoas, com 60% de mulheres. Os próximos eventos serão Guarapuava (29/06), Carambei (05/07) e Campo Largo (06/07).

## Líderes rurais II

O deputado federal Tião Medeiros (PP) esteve presente no encontro e declarou que não há como dissociar o agronegócio ou qualquer outro setor produtivo da política. "Eu sei que em algum momento a política foi demonizada. Mas quanto mais nos distanciamos, pior é e outras pessoas acabam tomando conta dos espaços. E, muitas vezes, vai parar na política gente que não leva nossas demandas adiante", alertou Medeiros.

# Paraná foi o estado que mais investiu em educação em 2023

O Governo do Paraná realizou nos primeiros quatro meses de 2023 o maior investimento relativo com educação dentre todos os estados do Brasil, de acordo com dados divulgados pela Secretaria do Tesouro Nacional. Segundo o Relatório Resumido de Execução Orçamentária com Foco nos Estados e Distrito Federal, o Paraná destinou 24% de suas despesas totais para a educação até o segundo bimestre de 2023, superando Acre (23%) e Paraíba (23%), que ocuparam a segunda posição nesse quesito.

O indicador usado pelo Tesouro Nacional considera a despesa líquida por função em relação ao total das despesas dos estados. Em termos nominais, o Paraná aplicou R\$ 3,96 bilhões em educação, montante que o deixa atrás apenas de São Paulo e Minas Gerais, estados que possuem população quatro e duas vezes superior à paranaense, respectivamente.

Os investimentos levam em consideração o aumento da oferta do ensino em tempo integral, novos computadores e tablets entregues para a rede estadual, merenda escolar, fundo rotativo para manutenção das escolas, entre outros.

Nesse mesmo período, o



ROBERTO DZIURAVEN

Paraná destinou 24% de suas despesas totais para a educação até o segundo bimestre de 2023, superando Acre (23%) e Paraíba (23%)

Paraná também destinou R\$ 4,24 bilhões para previdência social; R\$ 1,57 bilhão para segurança pública; R\$ 1,43 bilhão para a saúde; R\$ 960 milhões para o Judiciário; R\$ 360 milhões para transporte; R\$ 420 milhões para administração; e R\$ 3,36 bilhões para outras despesas. O total de despesas liquidadas no Paraná, de janeiro a abril, foi de R\$ 16,29 bilhões.

Pela primeira vez, o relatório detalha as despesas correntes liquidadas por função nos estados. O recorte permite comparar o quanto cada unidade federativa destina, proporcio-

nalmente em relação às despesas correntes, a áreas como educação, saúde, transporte e segurança pública, entre outras.

"Quando se busca um equilíbrio nas contas, com atenção para que receitas façam frente às despesas, pode-se maximizar o impacto de gastos em serviços e investimentos oferecidos à população. Com equilíbrio, mais recursos podem ser direcionados a áreas prioritárias, ao mesmo tempo em que despesas sob controle criam uma base financeira mais estável e sustentável", diz o secretário da Fazenda, Renê Garcia Junior.

## Estado tem a 12ª maior densidade do Brasil, com 57,42 hab por km quadrado

O Estado tem uma densidade demográfica de 57,42 habitantes por quilômetro quadrado. O número é superior à densidade média brasileira, de 23,86 habitantes por quilômetro quadrado, e ligeiramente superior à média da região Sul, 51. Os dados são do Censo 2022.

O Estado tem a 12ª maior densidade entre as unidades da Federação, apesar de contar com a 15ª maior área em extensão. Na liderança aparece o Distrito Federal, com uma densidade de 489,01. Entre os vizinhos do Sul, Santa Catarina ocupa o 8º lugar, com densidade de 79,49, e o Rio Grande do Sul, logo atrás do Paraná, está na 13ª posição, com 38,62.

Entre os municípios paranaenses, Curitiba apresenta a maior densidade demográfica, com 4.078,56 habitantes por

quilômetro quadrado. A cidade apresenta a 23ª maior densidade do Brasil e a 7ª entre as capitais.

Entre 100 cidades mais densamente povoadas do Brasil, além de Curitiba, estão três cidades da Região Metropolitana da Capital e uma da Região Metropolitana de Maringá.

Pinhais, com uma densidade demográfica, de 2.086,76 habitantes por quilômetro quadrado, é a 61ª cidade mais povoada do Brasil. Na sequência, vem Fazenda Rio Grande, com uma taxa de 1.275,9, na 85ª posição; e Colombo no 95º lugar, com 1.174,49. Sarandi, na Grande Maringá, é a 97ª cidade mais povoada do Brasil, com 1.144,48 habitantes por quilômetro quadrado.

Em contrapartida, a cidade menos povoada é Alto Paraíso, na região Noroeste, com uma

densidade demográfica de 3,16 habitantes por quilômetro quadrado.

### NA PRÁTICA

A densidade indica o grau de ocupação de um determinado espaço. Em tese, capitais e regiões metropolitanas se destacam, graças à verticalização da cidade.

De acordo com o secretário estadual das Cidades, Eduardo Pimentel, o Governo do Estado trabalha em parcerias com as prefeituras levando em conta as particularidades de cada uma. "Temos olhares diferentes sobre os diferentes. A situação da Capital e dos municípios da Região Metropolitana exige um olhar focado na questão do transporte coletivo, do zoneamento urbano, do meio ambiente e das soluções conjuntas em saúde e segurança pública", destaca Pimentel.

# Retomada a política de estoques públicos de alimentos no BR

A Companhia Nacional de Abastecimento (Conab) anunciou ontem (29) em Brasília, que comprará 500 mil toneladas de milho de produtores rurais por meio do mecanismo de Aquisições do Governo Federal. A compra marca a retomada da formação de estoques públicos pelo governo federal, após 6 anos.

O governo entende que a estratégia garante o preço mínimo do produto e a renda do agricultor, além de regular o abastecimento interno, o que diminui as variações de preços.

A aquisição foi autorizada pelo Ministério da Agricultura e Pecuária (Mapa) e está prevista na Política de Garantia de Preços Mínimos. O objetivo do governo federal é apoiar os produtores rurais, os agricultores familiares e as cooperativas agrícolas, justamente quando o preço de mercado do produto se apresenta inferior ao preço mínimo estabelecido para a safra vigente.

A estimativa é de que a Conab compre, aproximadamente, 8,3 milhões de sacas do cereal, ao custo de R\$ 350 milhões. O presidente da companhia, Edegar Pretto, justifica que a medida foi adotada em função da supersafra de milho, que teria provocado queda no valor do milho no mercado, abaixo do preço mínimo. Para ele, os produtores rurais precisam de garantias. Cada saca contém 60 quilos.

“A gente começa com essa cultura [do milho] porque tem uma necessidade de formar estoques. A gente faz, também, uma sinalização muito positiva e ajuda aos produtores nesses estados e dá uma tranquilidade a mais aos setores que precisam ter uma garantia de que não vai faltar milho, independentemente do canto que for do nosso país”.

Presente no anúncio, o ministro Agricultura, Carlos Fávaro, defendeu o fortalecimento da Conab para apoiar a política agrícola brasileira. “Não se trata de intervenção

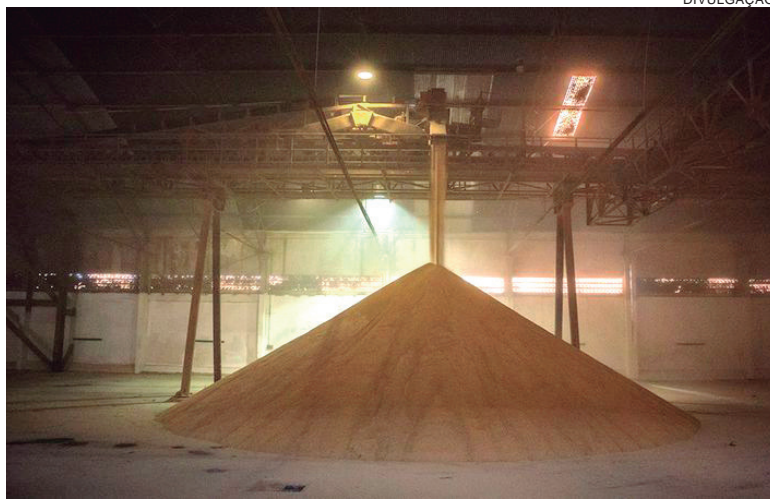

DIVULGAÇÃO

Governo comprará 500 mil toneladas de milho para garantir preço mínimo

na soberania do mercado. Nada disso! Mas, trata-se de uma estratégia de garantia de segurança nacional da estabilidade alimentar. Pois, não existe agricultura sem uma empresa pública”.

“A Conab garante a política pública, pois compra [o alimento] no preço mínimo, faz um pequeno estoque do produto e deixa o produtor ativo garantido. Assim, ele não toma prejuízo. A medida baliza o mercado. A Conab cumpre o seu papel: não deixa faltar milho nas granjas e, principalmente, o cidadão não pagará caro no quilo do frango, na dúzia de ovos, no quilo da carne suína”.

Para o ministro Desenvolvimento Agrário e Agricultura Familiar, Paulo Teixeira, a formação de estoques reguladores públicos contribuirá para

combater a inflação de alimentos, garantir a soberania alimentar brasileira e, assim, retirar, novamente, o país do Mapa da Fome da Organização das Nações Unidas (ONU).

O ministro citou ainda as 33,1 milhões de pessoas que não tinham o que comer em 2022, de acordo com a Rede Brasileira de Pesquisa em Soberania e Segurança Alimentar e Nutricional (Rede PENSSAN).

“Quem vai ganhar com os estoques é o povo, porque o que a gente não pode ter é o problema das variações de preço de alimentos que afastam o acesso do povo aos alimentos. O que é caro à sociedade é ter pessoas que não se desenvolveram porque não comeram; que não têm estrutura porque não têm o que comer. Isso é o mais caro”.

## Venda de milho

A Conab autorizou a venda de milho para o governo federal pelos produtores de Goiás, Bahia, Mato Grosso do Sul, Mato Grosso, Paraná e Tocantins. O Manual de Operação da Conab prevê que o limite de venda, por produtor, varia de acordo com o estado. Em Mato Grosso, por exemplo, cada agricultor pode vender até 30 mil sacas para a estatal. Já em Mato Grosso do Sul e Goiás, o limite é de 10 mil sacas, enquanto nos demais estados da federação a aquisição está limitada a cerca de 3,3 mil sacas.

Os interessados em vender o milho para a Companhia devem estar cadastrados no Sistema de Cadastro Nacional de Produtores Rurais (Sican) e procurar a regional da Conab, no estado, para orientação sobre o preenchimento dos formulários exigidos e a apresentação de documentos necessários. A compra só será finalizada pela Conab se o produto atender aos padrões de qualidade exigidos. O cereal adquirido poderá ser estocado em uma das 24 unidades armazenadoras próprias da Companhia ou em um armazém credenciado pela estatal. No dia 15, a Conab já reajustou as tarifas para armazenagem, pagas a armazéns terceirizados. De acordo com a estatal, o aumento médio é de 34%. Essas tarifas não eram corrigidas desde 2017.



Colaboraram Walmor Parente, Carolina Freitas, Sara Moreira e Izânio Façanha (charge)  
Twitter @colunaesplanada

## Os escolhidos

Certo de que vai ficar ineleável até 2031 na ação em julgamento no TSE, o ex-presidente Jair Bolsonaro já trata de articular candidaturas nas principais capitais a fim de manter o voto do bolsonarismo criado na onda da campanha de 2018. Hélio Negão, o deputado federal, e General Braga Netto são suas apostas para cargos majoritários no Rio de Janeiro. O filho Carlos Bolsonaro pretende se lançar a federal, e o herdeiro “zero um” Flávio deve tentar a reeleição para o Senado ou articular candidatura ao Governo. A esposa Michelle será a aposta do PL para uma das duas vagas ao Senado do DF. Para a Presidência o caminho ficou aberto para o governador paulista Tarcísio Freitas (Republicanos). É a única aposta potencial de hoje com chances de peitar Lula da Silva – que, na avaliação de Bolsonaro, tentará, sim, a reeleição com certeza.

## Bilateral hermano

Não vai tão mal o comércio bilateral do Brasil com a Argentina, apesar da crise no país vizinho: A Coluna levantou os dados: Os produtos mais importados da Argentina são caminhões (18%) e automóveis (17%). Já o que o Brasil mais exporta para os hermanos é a soja (13%), acessórios para veículos diversos (10%) e automóveis (9,8%).

## Brasil-Venezuela

Os adubos ou fertilizantes químicos (exceto fertilizante bruto) são os produtos mais importados da Venezuela pelo Brasil: somam 49% das importações. O alumínio aparece em 2º lugar com 22%. Em contrapartida, as gorduras e óleos vegetais representam 16% das exportações para lá; e os produtos comestíveis e de preparações, 15%.

## Na estratosfera (charge)



Um grupo de deputados e senadores está bolado com os preços das passagens aéreas das três grandes companhias que têm os tradicionais pontos de venda no Anexo 4 da Câmara em Brasília. A despeito de todos os subsídios ao querosene de aviação e outras vantagens, as empresas

estão cobrando para julho até R\$ 3 mil por trechos curtos de 1h ou 1h30 de voo. Um assalto aéreo (no chão).

## Ele vem aí

Idealizador da expressão ESG (Environmental, Social, and Governance), que ganhou os compliance de grandes empresas do mundo e virou regra de conduta em muitas do Brasil, o jornalista Paul Clements-Hunt fará uma palestra em Brasília, em agosto, na 4ª edição da InterForensics (Conferência Internacional de Ciências Forenses). É o evento bianual da Associação Nacional dos Peritos Criminais Federais (APCF).

## Além-Pará

O presidente da Associação Nacional dos Membros do Ministério Público (CONAMP), Manoel Murrieta, de Belém, foi escolhido para assumir uma cadeira na diretoria na International Association of Prosecutors (IAP), em setembro. A IAP funciona como órgão consultivo da ONU e é a primeira vez que um promotor da Região Amazônica ocupa um cargo de diretoria da entidade.

## ESPLANADEIRA

# Escola de Negócios e Seguros completa 52 anos hoje e lança o podcast ENSCast. # Universidade Veiga de Almeida abre inscrições para curso de Medicina. # SC Johnson doa 57 mil unidades de repelentes e desinfetantes para famílias em vulnerabilidade social # Lavras do Sul Mineração promove iniciativa de preservação ambiental.

reportagem@colunaesplanada.com.br  
Whatsapp/celular (61) 99855-3339

# Fuga alucinante só termina com a apreensão de 360 kg de maconha

Um traficante catarinense de 44 anos de idade foi preso em flagrante no início da madrugada de ontem (quinta-feira, 29) depois que foi perseguido por várias viaturas policiais em Umuarama. Ele transportava quase 600 quilos de maconha em um carro roubado.

A perseguição começou por volta das 23h30 na rodovia PR-323 perto do acesso ao município de Cafezal do Sul, a cerca de 50 quilômetros de Umuarama, quando uma equipe da Rotam fazia patrulhamento pelo trecho e avistou o Kia Sportage aparentemente muito pesado, fator que chamou a atenção da equipe po-

licial. O condutor seguia pela pista em alta velocidade.

Um sinal de abordagem foi lançado até que o condutor parou na pista. Quando a equipe desembarcou da viatura ele arrancou com o veículo e seguiu em fuga pela PR-323 em direção à Umuarama, sendo perseguido.

Dois bloqueios foram feitos com o apoio de outras equipes da Polícia Militar do 25º Batalhão, mas todos foram 'furados' pelo traficante que foi até o pátio de um posto de combustíveis situado em frente ao Parque de Exposições Dario Pimenta da Nóbrega. Com um dos pneus dianteiros estourado ele entrou no pátio e



Entorpecente foi adquirido na fronteira e tinha como destino o Estado de Santa Catarina

tentou escapar da abordagem, mas não conseguiu. Teve que parar o carro. Foi detido e conduzido à Delegacia de Polícia de Umuarama. No veículo es-

tavam 360 quilos de maconha. O carro era roubado e a droga, que foi adquirida na fronteira, tinha como destino o Estado de Santa Catarina.

## Homem morto a tiros teve bilhete enfiado na boca

A Polícia Civil de Goioerê (cidade situada a cerca de 55 quilômetros de Umuarama), encontrou na rodovia PR-239, na noite da última terça-feira (27), o corpo de um homem de 26 anos que foi brutalmente assassinado. Ele foi baleado, esfaqueado, a cabeça estava parcialmente coberta com fita isolante e na boca havia um bilhete onde estava escrita a palavra "cagueta".

O corpo foi desovado no acostamento da rodovia a cerca de 100 metros da Rua Melissa que fica 45 quilômetros de Goioerê. O Instituto Médico Legal (IML) recolheu o corpo por volta das 23h30 e a equipe da Polícia Civil deu início às investigações no intuito de descobrir a real motivação do crime.

## Secretaria de Estado lança programa de fortalecimento dos direitos das mulheres

O Governo do Estado, por meio da Secretaria da Segurança Pública, lançou ontem (quinta-feira, 29) o Programa Mulher Segura Paraná, resultado de uma integração com o Tribunal de Justiça do Paraná, Secretaria da Mulher, Igualdade Racial e Pessoa Idosa (Semipi), Controladoria-Geral do Estado (CGE) e Procuradoria-Geral do Estado (PGE-PR).

O programa prevê promoção de eventos com palestras de enfrentamento da violência doméstica, empoderamento feminino e direitos da mulher, além de oficinas de defesa pessoal, primeiros socorros e prevenção de crimes.

"A ideia surgiu após uma série de debates sobre iniciativas que poderíamos adotar com a intenção de diminuir a violência doméstica e o feminicídio em todo o Paraná", disse o secretário estadual da Segurança Pública, Hudson Leônico Teixeira. "Com prevenção e ações mais assertivas, quere-

mos evitar esses crimes e fazer com que o Paraná se torne referência no combate à violência contra mulheres".

Com o objetivo de proporcionar às mulheres paranaenses, maior segurança, o programa atuará em diversas frentes. Uma delas é a prevenção, composta por palestras, primeiros socorros e defesa pessoal.

"Essa atuação na frente de prevenção que se inicia hoje será dividida em dois momentos. Primeiro para servidoras do Estado e, num segundo momento, para empresas, sindicatos, associações de municípios e prefeituras. A Sesp entra com a estrutura técnica, enquanto a empresa entra com a logística", explicou o coordenador-adjunto de Operações Integradas de Segurança Pública (Coisp), Leonardo Bueno Carneiro.

Outra iniciativa refere-se à instalação de ambientes adequados e humanizados em

delegacias de polícia voltadas para vítimas de violência doméstica.

"Temos 240 unidades policiais, sendo 21 delegacias especializadas no atendimento à mulher. Estamos com um projeto de criar espaços mais humanizados, voltados para as mulheres, dentro das delegacias. A mulher que precisa deste tipo de atendimento deve se sentir segura e acolhida. A ideia é que ela se sinta à vontade neste ambiente", explicou a delegada-chefe da Divisão Policial Especializada da Polícia Civil, Luciana Novaes.

Outra iniciativa é voltada às medidas protetivas de urgência para mulheres vítimas de violência doméstica, ainda em discussão com o Poder Judiciário e o Ministério Público.

A controladora-geral do Paraná, Luciana Carla da Silva Azevedo, ressaltou que o órgão público é uma instituição com um papel fundamental na promoção da transparência, da

ética e da integridade. A Ouidoria da Mulher, criada em conjunto com a Semipi, tem atendimento feito exclusivamente por mulheres.

TECNOLOGIA  
QUALIDADE  
SEGURANÇA  
AGILIDADE

TUDO ISSO  
EM UM SÓ  
CARTÃO!

ADQUIRA  
JÁ O SEU!



Nessas férias  
seja Inviolável  
aonde você  
estiver!

UMUARAMA - PR  
44 3521.4220  
inviolavel.com

ASSISTA:

De segunda à sexta  
das 11:30 as 13:15

PROGRAMA DO  
**TATU**

REDETV  
MAIS

(44)3622-2907  
(44)9.8411-0666  
@programadotatu  
@ProgramadoTatu  
@TV Caiuá

# Colaboradores do Sicredi mobilizam voluntários para a reforma da Guarda Mirim de Umuarama

*Ação visa proporcionar melhor qualidade de ensino aos alunos da entidade*

Mais do que uma data, o Dia C é um movimento de transformação, que gera resultados positivos o ano inteiro, com cooperativas e associados trabalhando juntos pelo bem de todos. O Sicredi, como já é tradição, incentiva seus colaboradores a fazerem a diferença no local onde vivem por meio do voluntariado, que materializa o compromisso da instituição financeira com os Objetivos de Desenvolvimento Sustentável (ODS) da Organização das Nações Unidas (ONU), como as que tratam da erradicação da pobreza e da fome, educação de qualidade, trabalho digno e redução das desigualdades.

Em Umuarama (PR), a ação terá impacto direto na vida dos 300 alunos da ARAM – Associação Regional de Assistência ao Menor, mais conhecida como Guarda Mirim, que qualifica profissionalmente os jovens em vulnerabilidade social para encaminhá-los ao mercado de trabalho. O movimento está sendo organizado pelos colaboradores das três agências do Sicredi na cidade – na Avenida Brasil, na Avenida Londrina e no Shopping Palladium –, pela Quadra 1 Construtora e Incorporadora, e pela Prefeitura Municipal, com o apoio de diversas empresas locais e de pessoas que querem ajudar a fazer um futuro melhor.

“A nossa ideia é fazer um Dia C ainda maior em Umuarama, por entendermos que a cidade tem esse potencial. Por conhecermos de perto o trabalho sério da Guarda Mirim e sabermos que eles precisam de uma

estrutura melhor para atender a esses jovens, elaboramos uma proposta de reforma dos dois pavilhões e da área externa”, explica a gerente da agência do Sicredi na Avenida Londrina, Charlene Sbizero.

## PROJETO DE REFORMA

Em fevereiro, os organizadores verificaram que a Guarda Mirim funciona com algumas limitações de estrutura. Apesar de todas as dificuldades, a entidade conta com uma equipe de professores, psicólogos e assistentes sociais que trabalham continuamente para que haja a efetiva permanência dos adolescentes, afastando-os de diversas formas de violência e vulnerabilidade social, como consumo de drogas, evasão escolar e vínculos familiares rompidos.

Por isso, o projeto visa revitalizar as salas de aula, para que contem com janelas e pisos novos, revisão elétrica e hidráulica, troca de telhado e de nova entrada, instalação de uma quadra de vôlei e de futebol e revitalização da sala de música. O objetivo é que projeto seja finalizado em 12 de outubro, quando é celebrado o dia das crianças.

“A experiência está sendo fantástica por saber que estamos fazendo o bem. Criamos uma ‘caixinha dos sonhos’, com cartinhas escritas por adolescentes atendidos pelo projeto, dizendo o que eles querem ser quando crescerem. É bem comvente ler essas histórias e saber que estamos plantando uma sementinha

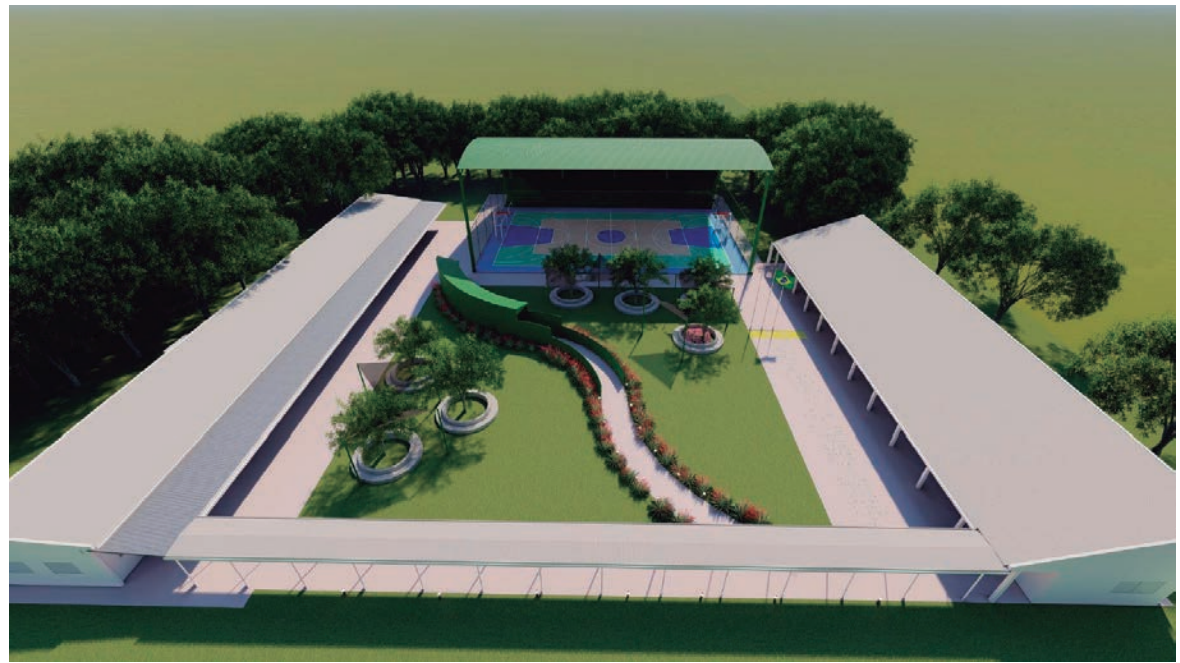

para o futuro deles. Tudo vale a pena quando fazemos com o coração”, frisa Charlene.

## DIA C

O Dia de Cooperar é uma iniciativa nacional promovida pelo Sistema OCB (Organização das Cooperativas Brasileiras) que busca demonstrar a força do cooperativismo em prol das transformações sociais. É um movimento nacional

de estímulo às iniciativas voluntárias.

Neste ano, o Dia C será celebrado no dia 1 de julho e terá o conceito das “atitudes simples movem o mundo”. Isso reforça como o cooperativismo valoriza o trabalho em conjunto, com oportunidades para todos, e que as ações impactam diretamente na vida de muitas pessoas e transformam realidades.



## SERVIÇO

Os interessados em ajudar o projeto de reforma podem procurar uma das três agências do Sicredi em Umuarama (PR), a Quadra 1 Construtora e Incorporadora ou a Guarda Mirim.

**Agência Sicredi Avenida Brasil**  
Avenida Brasil, 3891 – zona I  
(44) 3622-4555 / 3622-4933

**Agência Sicredi Avenida Londrina**  
Avenida Londrina, 3853 – zona II  
(44) 3624-3176 / 3624-7099

**Agência Sicredi Shopping Palladium**  
Avenida Paraná, 8455, lojas 81 e 82 – zona III  
(44) 3410-1113

**Quadra 1 Construtora e Incorporadora**  
Avenida Flórida, 4277 - zona I  
(44) 3622-3347

**Guarda Mirim**  
Avenida Portugal, 5550 – zona IV  
(44) 3622-1759



# Projeto Pessoas Ativas, Umuarama Mais Saudável inclui o Circuito de Corridas

Criado com o objetivo de promover a prática de atividades físicas e oferecer esportes diversos entre os moradores de Umuarama, de todas as faixas etárias, o projeto 'Pessoas Ativas, Umuarama Mais Saudável' é coordenado pela Secretaria de Esporte e Lazer (Smel). Um evento lançou o Circuito de Corrida, programa que vai reunir cinco etapas de atividades entre agosto e dezembro de 2023.

O secretário Jeferson Ferreira (Jefinho), explicou que serão diferentes percursos, todos oferecendo inúmeros benefícios para a comunidade. "Esse programa está alinhado com os objetivos do Plano de Ação Global para Atividade Física 2018-2030, proposto pela Organização Mundial da Saúde (OMS). Agora firmamos novas parcerias com a Polícia Militar do Paraná, com o Sesc, o Sest Senat, a Sanepar, com o Sistema de Educação Adventista, Shopping Palladium, Sorvetes Guri e Unimed, com diversas

empresas e patrocinadores", detalha.

Além da parceria com a Sestram (Secretaria Municipal de Segurança, Trânsito e Mobilidade Urbana), Jefinho conta que haverá o envolvimento de todas as outras secretarias municipais. "Mais que um simples programa de incentivo ao fim do sedentarismo, o 'Pessoas Ativas Umuarama Mais Saudável' pretende ser uma marca, uma espécie de 'carimbo' para ser utilizado não só por órgãos da administração municipal, mas por grupos, profissionais, instituições e até empresas que quiserem promover programas para melhorar a saúde das pessoas", registra.

Ele disse ainda que todos sabem que a inatividade física é um problema global, que afeta a saúde e o bem-estar das pessoas. "É exatamente por isso é que estamos empenhados em combater esse cenário, incentivando a prática regular de atividades, desde uma simples caminhada pela quadra,

até campeonatos e eventos de grande porte", definiu.

Jefinho relata que o Circuito de Corridas Capital da Amizade começa com a 2ª Corrida Rústica da Polícia Militar de Umuarama, no dia 20 de agosto, saindo do Shopping Palladium para um trajeto de 10 km; depois vem o Ultra – 12 Horas Umuarama, entre os dias 16 e 17 de setembro, com equipes se revezando na corrida em um circuito de 800 metros por 12 horas ininterruptamente no entorno da Sestram (Secretaria Municipal de Segurança, Trânsito e Mobilidade Urbana).

O próximo evento é o Circuito Sesc de Corrida no dia 1º de outubro com saída e chegada na Feira do Produtor (fundos do Estádio Lucio Pipino), com trajetos de 6 e 12 km. "Depois teremos o já tradicional Night Run Umuarama no dia 18 de novembro, saindo de frente da Prefeitura para um trajeto de 6 km e 12 km. Finalmente teremos o Circuito de Corridas



Secretaria de Esporte e Lazer faz parcerias para promover série de eventos que vão garantir qualidade de vida aos umuaramenses

Sanepar 60 Anos, no dia 10 de dezembro, com saída de frente da sede Sanepar, com trajetos de 5 km e 10 km", detalha.

Durante a apresentação do Programa, Jefinho falou sobre a determinação do prefeito Hermes Pimentel para promover, em todos os bairros, em todas as regiões, em todos os espaços públicos, ações que façam a população de movimentar. "Temos alongamento, zumba,

danças, corridas, caminhadas, contando com o envolvimento de crianças, adolescentes, jovens, adultos e idosos. Ficamos muito felizes porque, a cada mês, conseguimos mais participantes e mais parceiros. Juntos seguramente vamos conquistar mais e mais pessoas para que optem por ter uma vida mais saudável por meio da prática de uma atividade física ou esportiva", explicou.

## Conferência de Assistência Social com inscrições por formulário on-line

O Conselho Municipal de Assistência Social (CMAS) e a secretaria responsável pela área realizam no dia 13 de julho a 13ª Conferência Municipal da Assistência Social, que reunirá representantes de entidades socioassistenciais públicas e privadas, entes governamentais, trabalhadores do setor e usuários do sistema, entre outras lideranças, no teatro do Centro Cultural Vera Schubert.

O formulário de inscrição deve ser preenchido de forma on-line. O link já está disponível no site da prefeitura. A palestrante principal será proferida pela assistente social Simone Beatriz Ferrari, pós-graduada em Fundamentos do Trabalho em Serviço Social pela Unioeste, professora universitária e de pós-graduação em Políticas Sociais, Gestão Pública, Controle Social, Planejamento e Orçamento das Políticas Sociais.

A conferência será realizada em cinco eixos distintos,

que vão tratar aspectos ligados a financiamento; controle social; articulações entre os segmentos; serviços, programas e projetos; e, por fim, benefícios e transferência de renda.

"Teremos a abertura por volta das 8h30, após o credenciamento e o café, a votação do regimento interno, palestra e debate e, na parte da tarde, apresentações artísticas, trabalhos em grupo e elaboração das propostas relacionadas a cada eixo de discussão", explicou a secretária da Assistência Social de Umuarama, Adnetra Vieira dos Prazeres Santana. O encerramento está previsto para as 17h.

A conferência tem a atribuição de avaliar a situação da assistência social no âmbito do município, sob a perspectiva do Sistema Único da Assistência Social (Suas), e propor novas diretrizes para o seu aperfeiçoamento. Ela foi convocada pelo CMAS e terá como tema central a reconstrução do

Suas, abordando a realidade do sistema e o Suas que a sociedade necessita.

O eixo um abordará financiamento e orçamento de natureza obrigatória para uma gestão de compromisso e responsabilidades dos entes federativos e garantia dos direitos socioassistenciais Qualificação e estruturação das instâncias de controle social com diretrizes democráticas e participativas estão no eixo dois. O eixo três abordará a articulação entre os segmentos para potencializar a participação social no Suas.

O eixo quatro discutirá serviços, programas e projetos visando a universalização do acesso e a integração das ofertas dos serviços e direitos no Suas, enquanto o eixo cinco vai tratar de benefícios e transferência de renda, considerando a importância dos benefícios socioassistenciais e o direito à garantia de renda como proteção social na reconfiguração do Suas.



Dois jovens atletas de Umuarama se destacaram na fase regional dos JEPs disputada em maio no Estádio Lúcio Pipino. Os dois são alunos da escolinha da Afade – Associação Ferreirão dos Amigos do Esporte e treinam sob a supervisão da professora Celine Vitória. Representando o Colégio Estadual Padre Manuel da Nóbrega, a aluna Mariane Lima dos Santos conquistou o primeiro lugar nos 3 mil metros, categoria 15 a 17 anos, e também o 4º lugar nos 200 metros rasos. Da Escola Estadual Jardim Canadá, o aluno atleta Nicolas Leal Silva Aranha foi vencedor em duas provas – 200 metros e 800 metros –, também na categoria 15 a 17 anos. Ao lado da treinadora e do atleta fundista Anderson Cristiano, eles visitaram o gabinete do prefeito Hermes Pimentel na tarde desta quarta-feira, 28, para agradecer o apoio do município.

**AQUI VOCÊ FICA BEM INFORMADO**

**ASSINE O TRIBUNA HOJE**

**(44)3056-6050**

Receba a versão impressa na sua casa ou no seu trabalho!



# Conheça hoje na Coluna os benefícios do Alecrim

O assunto de hoje é a planta Alecrim, seus motivos e benefícios. Ele traz por si próprio benefícios de boas energias, ele atrai sensações

de cura e transmuta o sentimento de tristeza para alegria para você e toda a casa se assim você tiver ele plantando em um vaso no quintal ou na frente da casa.

Ele em um vaso em cima da mesa do escritório para atrair sucesso e harmonia, no quarto para as crianças dormirem melhor, aliás se você colocar dois galhos cruzados embaixo do travesseiro ajudará a ter bons sonhos, pode levar os galinhos no carro para proteção.

Diz a lenda que ao fugir da

perseguição de Herodes aos recém-nascidos das Judéia, Maria colocou Jesus sob um arbusto de alecrim enquanto lavava suas roupas, e agradeça por tamanha honra a planta teria desabrochado flores brancas, azuis e lilases em homenagem a nossa senhora. Estudiosos afirmam que o nome da planta em algumas línguas Rosemary faz ilusão as rosas de Maria.

O alecrim adora sol, fica bem perto de janelas, e muito bem nas áreas externas. Um

estimulante natural, que favorece as atividades mentais e a vitalidade. O alecrim atrai a alegria e a boa sorte para você e para sua casa.

Os estudantes gregos costumavam usá-los no cabelo para melhorar a memória. Além de ajudar a manter acesa a paixão nos casais, dizem que se o alecrim está bonito a relação vai bem, se ele o alecrim morrer em seu vaso o casal deve plantar outro para que ele cumpra novamente a sua missão.

As plantas trazem estes

benefícios, não se preocupe se seu pé de Alecrim morrer, plante novamente assim você estará renovando a saúde, a alegria e o bem-estar a todos.



## Palavras cruzadas

Alicece; base	Registra os votos dos eleitores	Habilidoso Sucede ao "c"	Estender (o assunto)	Fundo Monetário Internacional (sigla) Curvado; Radical de "neologia"	Centroavante (fut.) Reza
→	→	→	→	→	→
Raul Gil, apresentador da TV	→	Próprio de linha	→	→	→
→	→	→	→	Abrigo da raposa 102, em romanos	→
Arquivo enviado por e-mail Mensagem publicitária	→	Larva do sapo Nome, em inglês	→	→	Hiato de "diurno"
Ed Harris, ator americano	→	→	→	→	O "(?) mundo": o além
Cobertura de circo Desmonta a barraca	→	→	→	Dinheiro (gir.) (?) Coutinho, jornalista	→
→	→	→	→	→	Abertura na parede de uma casa (pl.)
Grau de elevação da voz	→	→	Adjetivo (abrev.) Construiu a Arca (Bib.)	→	Consoante de "era" Domes-ticado
Por debaixo de	Nauseado Festas de casamento	→	→	→	→
→	→	Pronome da 2ª pessoa do plural	→	Objeto para puxar água	Ir aos (?): explodir
O triplo de três	→	→	→	Conduz a canoa Trata com papápicos	→
→	→	→	Dente situado depois do canino	→	→
Havido; possuído	→	→	→	→	→
Privação total dos prazeres sexuais	→	Célebres; conhecidos	→	→	→

BANCO 4/maiu — name: 6/lineat: 7/famosos: 9/engenhoso.

18



## Horóscopo do dia

### ÁRIES

21/3 a 20/4

Mudanças seguem em alta, e você não terá problema com imprevistos ou reviravoltas. A Lua em Sagitário ainda favorece os contatos com pessoas de fora e os planos para uma viagem. O amor conta com alto-astral e muita animação!  
**Cor:** AZUL-MARINHO **Palpites:** 44, 06, 24

### TOURO

21/4 a 20/5

As relações reservam boas surpresas, e você pode aproveitar essa vibe para trocar ideias com colegas ou resolver algo pendente. As amizades também seguem protegidas. No amor, seu nível de seducência vai estourar!  
**Cor:** VERMELHO **Palpites:** 18, 46, 19

### GÊMEOS

21/5 a 20/6

Seu foco no trabalho continua em alta, e garante que vai encarar qualquer desafio no trabalho com um pé nas costas! Seus relacionamentos de trabalho também se beneficiam da vibe positiva. No amor, a sintonia será tudo de bom!  
**Cor:** LARANJA **Palpites:** 46, 37, 10

### CÂNCER

21/6 a 21/7

Sextou, e você começa o dia com uma dose extra de sorte! Aproveite para fazer uma fezinha ou rifa. Sua habilidade para convencer as pessoas também fica nos trinques, o que ajuda em tarefas chatas. No amor, tudo vai correr melhor de manhã.  
**Cor:** ROSA **Palpites:** 11, 45, 36

### LEÃO

22/7 a 22/8

Assuntos familiares ou pendência em casa podem ser resolvidos logo, e a família pode dar uma força para o que precisar. Mas não perca o foco no serviço e deixe a diversão para mais tarde, ok? No amor, aposte no romantismo e criatividade!  
**Cor:** AZUL **Palpites:** 21, 57, 03

### VIRGEM

23/8 a 22/9

Os astros mandam as melhores energias para você fazer novos contatos e se destacar na comunicação. Mas o astral muda e os assuntos que envolvem a família vão exigir mais atenção. No amor, aposte em algo mais caseiro.  
**Cor:** CINZA **Palpites:** 31, 50, 58

### LIBRA

23/9 a 22/10

Você começa o dia com a proteção das estrelas no dinheiro! Ligue suas antenas e não deixe escapar uma boa oportunidade. A sua habilidade para conversar será importante para expandir seus contatos, até no trabalho. Vibes boas no amor.  
**Cor:** AMARELO **Palpites:** 33, 14, 05

### ESCORPIÃO

23/10 a 21/11

Sextou, e você começa o dia com muito pique. Mais tarde, a Lua entra em sua Casa da Fortuna e será a vez da sua grana contar com as melhores energias. No amor, deixe a desconfiança bem longe!  
**Cor:** VERDE-ESMERALDA **Palpites:** 23, 40, 22

### SAGITÁRIO

22/11 a 22/12

As estrelas enviam good vibes para fazer mudanças, Sagita, principalmente se tiver o apoio da família. Sua intuição tá mega on, por isso, não descarte palpites. No trabalho, mostre do que é capaz! E no amor, espante a rotina.  
**Cor:** VERDE-CLARO **Palpites:** 02, 07, 47

### CAPRICÓRNIO

23/12 a 20/1

Você vai contar com muitas ideias e habilidade para expor suas ideias, bebê. À tarde, porém, é seu sexto sentido que vai ajudar você a se destacar na vida profissional. Mas não há motivo para preocupação, viu? O amor está protegido.  
**Cor:** VIOLETA **Palpites:** 44, 08, 24

### AQUÁRIO

21/1 a 19/2

Comece o dia focando no que precisa ser feito, bebê, e evite se distrair. Sua ambição continua em alta e você pode encontrar maneiras diferentes de aumentar os ganhos! No amor, coisas em comum serão a chave.  
**Cor:** PRETO **Palpites:** 10, 27, 34

### PEIXES

20/2 a 20/3

Sextou, e você começa o dia com muito pique para se aventurar por aí! Mas se precisa se concentrar no trabalho, faça um esforço para manter o foco. O dia também será perfeito para planos a longo prazo. Os astros prometem boas energias no amor.  
**Cor:** DOURADO **Palpites:** 01, 48, 12

### SEUS PASSATEMPOS PREFERIDOS SEM SAIR DE CASA



### Solução anterior

C	P	D		
E	N	R	I	Q
N	A	J	U	N
E	T	N	I	A
R	O	M	S	A
H	O	T	A	T
A	C	O	D	E
O	O	C	U	L
A	M	I	M	A
V	E	U	M	C
R	S	I	N	A
C	A	I	S	M
P	I	S	T	O
A	C	E	L	E
L	O	A	R	A

## Mensagem do Dia

Esforçai-vos, e animai-vos; não temais, nem vos espanteis diante deles; porque o Senhor teu Deus é o que vai contigo; não te deixará nem te desampará. E chamou Moisés a Josué, e lhe disse aos olhos de todo o Israel: Esforça-te e anima-te; porque com este povo entrarás na terra que o Senhor jurou a teus pais lhes dar; e tu os farás herdá-la.

DEUTERONÔMIO 31:6-7

# Honda X-ADV chega com cores inéditas na linha 2024

Referência em tecnologia desde que chegou ao mercado mundial, versão 2024 preserva suas características de performance e versatilidade, trazendo novas cores: branco – Shasta White – e cinza perolizado – Pearl Deep Mud Gray

A trajetória da Honda X-ADV, cujo primeiro protótipo foi apresentado no EICMA – Salão de Milão – no final de 2015, é um verdadeiro case de sucesso da indústria motociclística mundial. A receptividade à então incomum mescla de scooter com big-trail foi enorme, e poucos meses depois a versão definitiva chegaria ao mercado mundial.

A ideia de aliar a versatilidade das scooters ao espírito aventureiro foi um destaque que mais uma vez reafirmou a Honda como líder não só nas vendas de motos e scooters em todo o planeta, mas também como criadora de tendências e de inovações destinadas à satisfação de seus clientes.

A Honda X-ADV aliou à típica praticidade para deslocamentos cotidianos, característica fundamental de todas as scooters, a capacidades dinâmicas até então exclusivas das motos destinadas a grandes aventuras, como por exemplo a Honda CRF 1100L Africa Twin.

Esta receita especial da X-ADV foi temperada com tecnologias como os cinco Riding Modes – RAIN, STANDARD, GRAVEL e SPORT e USER (personalizável), o acelerador eletrônico TBW – Throttle By Wire – e o controle de tração HSTC – Honda Selectable Torque Control. Tal pacote de tecnologias exaltou a excelência do motor bicilindro de 745 cc de 58,6 cv de potência máxima, o mesmo que equipa a Honda NC 750X, e dotado do exclusivo câmbio DCT de dupla embreagem.

## MARCHAS

Poder escolher entre a seleção de marchas através de teclas no punho esquerdo ou a opção automática,

sempre integradas aos modos de pilotagem, é um aspecto que torna a X-ADV particularmente eficaz. Seja na pilotagem urbana ou rodoviária assim como nas escapadas por caminhos sem pavimentação, sua exclusiva tecnologia amplia a capacidade da scooter, que pode ser usada como genuína touring aventureira ou vetor de deslocamentos no dia-a-dia.

O robusto chassi tubular de aço conta com suspensão dianteira invertida regulável e suspensão traseira com monoamortecedor e balanço de alumínio com braços assimétricos, conjunto que dá à X-ADV grande capacidade de superação de obstáculos. Na frenagem, o sistema ABS de duas vias tem calípers radiais



FOTOS: DIVULGAÇÃO

de quatro pistões nos discos dianteiros e calíper de pistão simples no disco traseiro.

Detalhes como o compartimento sob o assento de grande capacidade (22 litros) para-brisa ajustável em cinco níveis, trava de direção ELS – Electric Steering Lock System, integrada à Smart Key são complementos de

praticidade que juntam ao evoluído painel TFT de 5". A conectividade do Honda RoadSync, integrado ao HSVCS – Honda Smartphone Voice Control System está presente na Honda X-ADV 2024, que faz dela a scooter líder também em conectividade.

A Honda X-ADV 2024 terá duas inéditas opções de cor: branco (Shasta White) e cinza perolizado (Pearl Deep Mud Gray). A chegada na rede de concessionários Honda está prevista para julho, e o preço público sugerido base Distrito Federal (que não inclui despesas com frete ou seguro), é de R\$ 91.780,00.



## Ação Entre Amigos

Unindo forças em prol de vidas!



1º  
Chevrolet Onix  
1.0 - 0km

2º  
Honda CG-160cc  
START 0km



3º  
Honda CG-160cc  
START 0km



4º  
Celular  
Smartphone



5º  
Televisor  
42 polegadas



Imagens meramente  
ilustrativas

O Complexo Hospitalar Uopecan é referência no diagnóstico e tratamento contra o câncer, oferecendo quimioterapia e um dos mais modernos centros de radioterapia do país. Além de ser credenciado a realizar o transplante de fígado e medula óssea. Somente no ano passado, foram realizados 392.587 atendimentos em Cascavel e Umuarama! Sua contribuição é muito importante para mantermos a qualidade nos atendimentos oferecidos, possibilitando que os pacientes recebam um tratamento moderno, com mais chances de cura e conforto.

Adquira o cupom no  
valor de R\$250,00



www.uopecan.org.br

CASCABEL

(45) 2101-7022 | (45) 98408-4148 (WhatsApp)

UMUARAMA

(44) 2031-0743 | (44) 99116-7662 (WhatsApp).

HOSPITAL DO CÂNCER  
**UOPECCAN**

Sorteio 06/12/2023  
pela extração da Loteria Federal

# Arborização está sendo revitalizada com o plantio de mil árvores em Umuarama

Em comemoração aos 68 de Umuarama, a Secretaria de Meio Ambiente preparou uma ação especial para realizar a revitalização da arborização das vias públicas. Com a ajuda de alunos de escolas públicas, foram plantadas mil árvores para garantir que o município se mantenha entre os mais arborizados do Paraná e promover a troca de espécies antigas e inapropriadas para

as vias públicas.

Segundo a secretária Fernanda Mantovani, o projeto contou com o apoio de mais de 250 alunos das escolas Rui Barbosa, Paulo Freire, São Francisco de Assis e Sebastião de Matos, além do CMEI (Centro Municipal de Educação infantil) Maria Montessori. “É um trabalho em que todos saem ganhando: os alunos ficam empolgados por deixarem

suas marcas, de colocar a mão na massa para garantir um futuro melhor para o planeta, os professores trabalham disciplinas de educação ambiental e o município fica cada vez melhor”, comenta Fernanda, revelando que Umuarama tem 95,5% de arborização de suas vias públicas.

**EXTRAVIO DE ALVARÁ MARCON SPARENBERG & CIA LTDA - ME, CNPJ: 10.783.172/0001-32**, com sede e foro na cidade de Umuarama - PR, na Avenida Paraná, 5030, Zona III, CEP 87502-000, Cadastro Municipal nº 26097, tendo encerrado suas atividades em setembro de 2012, **torna público o EXTRAVIO de seu Alvará Municipal nº. 28406/2009**, tornando o documento sem valor.

## SINDICATO DOS TRABALHADORES NAS INDÚSTRIAS QUÍMICAS E FARMACÊUTICAS DE MARINGÁ E REGIÃO/PR. EDITAL DE CONVOCAÇÃO

O Presidente do Sindicato acima citado, conforme as atribuições que lhe são conferidas convoca todos os trabalhadores das categorias da ‘Indústrias Químicas e Farmacêuticas e do Material Plástico e das Indústrias de Produtos de Higiene Pessoal, Cosméticos e Perfumaria’, no âmbito das bases pertencentes ao Sindicato acima citado, para participarem da **ASSEMBLÉIA GERAL ORDINÁRIA** que se realizará no dia 12/07/2023 às 17:00 hs (se Deus permitir) tendo como local a sede do Sindicato, situada na Rua Marçal Cândido Siqueira nº398 na cidade de Maringá Estado do Paraná, onde serão discutidos e deliberados a seguinte pauta do dia.

- Leitura e aprovação da ata anterior.
- Discussão e aprovação da Pauta de Reivindicações para assinatura da Convenção Coletiva de Trabalho 2023/2024 das Categorias Indústrias Químicas e Farmacêuticas e das Indústrias de Produtos de Higiene Pessoal, Cosméticos e Perfumaria. Termo Aditivo a Convenção Coletiva de Trabalho 2022/2024 das Categorias Indústrias do Material Plástico.
- Discussão e Aprovação da Taxa de Contribuição Negocial a ser revertida em favor do Sindicato, em conformidade com a Lei nº 13.467/2017.
- Poderes para a Diretoria Assinar Acordos por empresa.
- Poderes para a diretoria em caso de insucesso ajuizar dissídio coletivo.

Não tendo número de Trabalhadores suficiente em 1º Convocação, será feita a 2º Convocação uma hora após com os presentes, onde os assuntos em pauta serão aprovados pela maioria.

Maringá, 30 de Junho 2.023.

PAULO VICENTE DA SILVA  
Presidente

### EDITAL DE CONVOCAÇÃO – ASSEMBLÉIA GERAL EXTRAORDINÁRIA

A Presidente ad hoc da Associação do Núcleo de Produção dos Idosos de Umuarama, que atualmente gira sob o nome fantasia de “Macarrão da Vovó”, inscrita no CNPJ/MF sob n.º 79.870.754/0001-52, a Sra. **NADIR MELO DE OLIVEIRA**, portadora da CI. RG. n.º 22.074.665/PR e inscrita no CPF/MF n.º 109.525.388.30, no uso das atribuições legais conferidas pelo Art. 15.º, do Estatuto Social, CONVOCA os associados para se reunirem em AGE-ASSEMBLÉIA GERAL EXTRAORDINÁRIA, com base no Art. 16 do Estatuto Social, a realizar-se na sala de reuniões localizada à Rua Piúna, 3765, Zona I, CEP: 87.501-050, Umuarama, Estado do Paraná, no dia 20 de Julho de 2023, em primeira convocação às 16h00min, com a presença da metade mais um dos associados com direito a voto, e, em segunda convocação às 16h30min, no mesmo dia e local, com a presença de qualquer número de associados com direito a voto, respeitando-se o limite mínimo de associados com direito a voto, nos termos do Art. 17.º do Estatuto Social, a fim de deliberarem sobre a seguinte **ORDEM DO DIA:**

#### A) ELEIÇÃO DA NOVA DIRETORIA

Umuarama, Pr, 27 de Junho 2023.

*Nadir Melo de Oliveira*  
**NADIR MELO DE OLIVEIRA**  
Presidente ad hoc

*Rosana Aparecida de Oliveira Claus*  
**ROSANA APARECIDA DE OLIVEIRA CLAUD**  
Secretária ad hoc

## ORAÇÃO A SANTO EXPEDITO

Meu Santo Expedito das causas justas e urgentes interceda por mim junto do Nosso Senhor Jesus Cristo, socorra-me nesta hora de aflição e desespero.

Vós que sois um Santo guerreiro,  
Vós que sois o Santo dos aflitos,  
Vós que sois o Santo dos desesperados,  
Vós que sois o Santo das causas urgentes, proteja-me.  
Ajuda-me, dai-me força, coragem e serenidade.  
Atenda ao meu pedido: (faça a sua intenção)

Meu Santo Espedito!  
Ajuda-me a superar estas horas difíceis, proteja-me de todos que possam me prejudicar, proteja minha família, atenda ao meu pedido com urgência. Devolva-me a paz e a tranquilidade.  
Meu Santo Expedito, serei grato pelo resto da minha vida e levarei o seu nome a todos que têm fé.

Rezar 1 Pai Nosso, 1 Ave Maria e fazer o sinal da cruz.

Em agradecimento mandar publicar esta oração para propagar os benefícios do grande Santo Expedito.

Publicado a pedido.

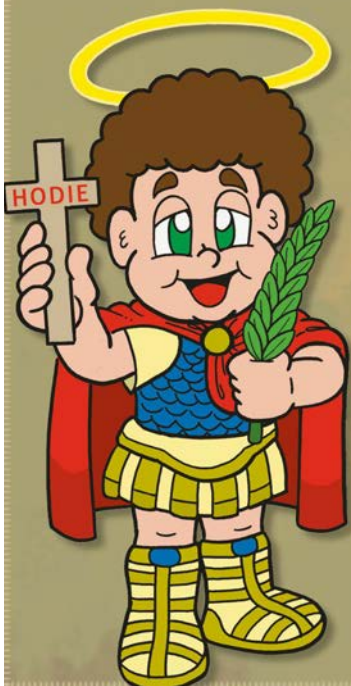

# SEMINOVOS



## COM GARANTIA DE QUALIDADE

Carros	Ano	Cor	Opcionais	Fipe	Valor
CRUZE 1.4 TURBO LTZ	21/22	BRANCO	COMPLETO, AUT, COU.		R\$ 129.900,00
CRUZE 1.4 TURBO MIDNIGHT	22/23	PRETO	COMPLETO, AUT, COU.		R\$ 145.900,00
EQUINOX 2.0 TURBO PREMIER	19/20	CINZA	COMPLETO, AUT, COU, TS	R\$ 161.400,00	R\$ 159.900,00
HONDA HR-V EXL CVT	18/19	BRANCO	COMPLETO, AUT, COU.		R\$ 119.900,00
ONIX 1.4 LTZ	18/19	VERM.	COMPLETO, COU.		R\$ 69.900,00
ONIX 1.0 LT	20/21	BRANCO	COMPLETO	R\$ 70.100,00	R\$ 69.900,00
ONIX 1.0 LT	20/21	BRANCO	COMPLETO	R\$ 70.100,00	R\$ 69.900,00
ONIX 1.0 TURBO AT	19/20	PRATA	COMPLETO, AUT		R\$ 78.900,00
ONIX 1.0 TURBO PREMIER	22/23	BRANCO	COMPLETO, AUT, COU.		R\$ 106.900,00
ONIX PLUS 1.0 TURBO MT LTZ	19/20	BRANCO	COMPLETO	R\$ 76.300,00	R\$ 74.900,00
ONIX PLUS 1.0 TURBO PREMIER	22/23	PRATA	COMPLETO, AUT, COU.		R\$ 109.900,00
ONIX PLUS 1.0 TURBO PREMIER	22/23	BRANCO	COMPLETO, AUT, COU.		R\$ 109.900,00
MOBI LIKE	21/21	PRATA	COMPLETO		R\$ 53.900,00
S10 2.8 LT 4X4	19/20	BRANCO	COMPLETO, AUT	R\$ 173.700,00	R\$ 169.900,00
S10 2.8 LTZ 4X4	20/21	PRATA	COMPLETO, AUT, COU.	R\$ 216.000,00	R\$ 199.900,00
S10 2.8 Z71 4X4	21/22	BRANCO	COMPLETO, AUT, COU.	R\$ 246.320,00	R\$ 229.900,00
SPIN 1.8AT LTZ	18/18	BRANCO	COMPLETO, AUT, COU.		R\$ 69.900,00
TRACKER 1.0 TURBO PREMIER	22/23	PRATA	COMPLETO, AUT, COU, TS		R\$ 137.900,00
TRACKER 1.2 TURBO PREMIER	20/21	VERM.	COMPLETO, AUT, COU, TS		R\$ 129.900,00
TRACKER 1.2 TURBO PREMIER	22/23	BRANCO	COMPLETO, AUT, COU, TS		R\$ 149.900,00
TRAILBLAZER 2.8 PREMIER DIESEL	21/22	BRANCO	COMPLETO, AUT, COU, 7 LUG.	R\$ 294.300,00	R\$ 289.900,00
UP MOVE MB	16/17	BRANCO	COMPLETO		R\$ 59.900,00

OFERTAS ESPECIAIS A BAIXO DA FIPE.

## COMPRAMOS SEU SEMINOVO

CONFIRA MAIS OFERTAS EM NOSSO SITE:  
[WWW.UVEL.COM.BR](http://WWW.UVEL.COM.BR)



# Zélia Casoni

(44) 99966-1716 zeliacasoni@gmail.com

*“Todos os dias são uma oportunidade para recomeçar e para planejar um novo caminho. Siga com fé e acredite em você.”*  
Katherine Simões



## HUMILDIDADE

### DESPEDIDA

Para Ford, “Indiana Jones e a Relíquia do Destino” é um “adeus esplêndido” à franquia. “Eu sempre quis terminar a história vendo-o no final de sua carreira, no final de sua vida. Eu ansiava por isso”, disse. “Sinto que fizemos um filme realmente satisfatório para o público”, acrescentou. Ele também ressaltou que foi “uma experiência singular” dar vida ao arqueólogo mais famoso do cinema. “Tem sido uma experiência singular que, de alguma forma, não a coloca na mesma categoria de outros filmes.” Mads Mikkaelsen, que dá vida ao vilão da trama, também falou sobre fazer parte da franquia, que “moldou nossa geração”. “Tenho muitos amigos que são diretores de cinema por causa de Indiana Jones. Como uma criança eu só queria ser ele ou estar lá com ele. É uma grande honra ser, 42 anos depois, parte deste mundo”, declarou.

### SOBRE BELEZA REAL

Há uma visão de salão de beleza que vem se moldando, onde profissionais se especializam em diversas técnicas de cabelos desde lisos a cachados. Essa nova onda está sendo valorizada cada vez mais. Uma das profissionais nesta área em nossa região é Lilian Ruzene, especialista em alisamentos orgânico, e também realiza definição de cachos esta se destacando por realçar a beleza natural de suas clientes, ela também se destaca por ministrar curso para essa técnica. Ficou curiosa sobre o assunto? Entre em contato pelo WhatsApp (44)98446-6567 e tire suas dúvidas sobre sus técnicas, produtos, e até mesmo de cuidados.



**Realizado na última terça (27/06) curso de estratégia em vendas em parceria da Câmara da mulher com o Senac, foi um sucesso. Presentes na foto algumas representantes da direção do CMEG Umuarama, Senac.**



### MENSAGEM PARA A LUA DE JÚPITER

A Nasa abriu a oportunidade de qualquer pessoa assinar seu nome junto a um poema, que será enviado para Europa, a lua congelada de Júpiter. A campanha “Mensagem na garrafa” permite que qualquer um assine seu nome junto ao poema escrito pela poetisa americana Ada Limón. O poema está gravado na espaçonave robótica Europa Clipper da Nasa, e os nomes dos participantes serão gravados em microchips na espaçonave.

A missão viajará quase 3 bilhões de quilômetros até o sistema de Júpiter. A Europa Clipper está programada para ser lançada do Centro Espacial Kennedy da Nasa em outubro de 2024 e chegar na órbita de Júpiter até 2030. Ao longo de vários anos, dezenas de sobrevoos serão realizados na lua congelada de Júpiter, Europa, reunindo medições detalhadas para determinar se a lua tem condições adequadas para a vida. A ideia que mandar uma “mensagem na garrafa” é uma campanha na qual colaboram a Nasa, o Poet Laureate dos EUA e a Biblioteca do Congresso dos EUA.



**Na tarde de sexta (23/06) o secretário da saúde do Paraná, visitou as instalações do Hospital Cemil para a entrega oficial de recursos estaduais, que serão utilizados para a aquisição de equipamentos hospitalares. Da esquerda para direita - Júnior Ceranto, Dr. Adauto Trute, Felipe Furquim de Oliveira, Dr. Guilherme Schmitt, Dr. João Jorge Hellú, Beto Preto, Marcio Nunes, Viviane Herreira e Ronaldo Cruz Cardoso**