

Quarto lugar

17



Tribuna

Hoje

UMUARAMA, 1º e 2/7/2023
Edição 5076 - Ano XII - R\$3,00

NEWS



Definida primeira rota acessível que integrará o Ceppat ao Centro Cívico

A primeira rota que terá a implantação de rampas adequadas, faixa de caminhada com piso tátil alerta e direcional e sinalização específica foi definida durante a segunda reunião ordinária do Comitê Intersectorial do Plano Municipal de Rotas Acessíveis de Umuarama. Participaram representantes de várias secretarias, entidades e mem-

bro de conselhos que integram o grupo, instituído em Umuarama. A rota principal do projeto executivo compreenderá o entorno do Colégio Estadual Professor Paulo Alberto Tomazinho e trechos das ruas Ministro Oliveira Salazar e Governador Ney Braga, a região do Centro Cívico e o entorno da Praça Hênio Romagnoli.

8

Leilão de linhas de transmissão gera R\$15 bi

2

Por 5 votos a 2, TSE torna Bolsonaro inelegível

3

Reajuste de carreiras do funcionalismo chega a Alep

4

Petrobras reduz preços da gasolina e do GLP

9

OSÉ A. SABINO/SECOM



Fim da festa

Para encerrar a programação do 68º aniversário de fundação de Umuarama, a Prefeitura realizou uma grande festa com os moradores do distrito de Vila Nova União. O prefeito Hermes Pimentel visitou a comunidade, cumprimentou moradores e destacou os avanços que a administração vem conseguindo para a melhoria das condições de vida da população. Salientou sobre os cuidados com as estradas rurais, o apoio à agricultura familiar, os investimentos na educação, saúde e em todos os setores para dar mais qualidade de vida a todos.

Oportunidade

A luta para conseguir a autorização de funcionamento de uma escola de corte e costura dentro da Agência do Trabalhador durou dois anos, mas valeu a pena. Agora instituída, as alunas poderão sair dali com um emprego garantido. A inauguração da escola foi acompanhada por empresários do setor.

11



OSÉ A. SABINO/SECOM

Leilão de linhas de transmissão vai gerar investimento de R\$15 bi

O primeiro leilão de linhas de transmissão de 2023 negociou nove lotes para construção, operação e manutenção de 6.184 quilômetros de linhas e subestações com capacidade de transformação de 400 megavolts-ampère (MVA). Os deságios foram superiores a 40%, com investimentos totais de R\$ 15,3 bilhões.

Ocorrido ontem (30) na B3, a bolsa de valores do Brasil, em São Paulo, este foi o primeiro de uma série de leilões, sob a coordenação do Ministério de Minas e Energia (MME) e da Agência Nacional de Energia Elétrica (Aneel), que deve ocorrer até março de 2024.

Serão 33 empreendimentos em sete estados: Bahia, Espírito Santo, Minas Gerais, Pernambuco, Rio de Janeiro, São Paulo e Sergipe. A expectativa é de criação de 29 mil empregos diretos e indiretos. O prazo de conclusão é de 36 a 66 meses.

Com a proposta inicial de R\$ 19,5 milhões e deságio de 55,35%, o Consórcio Gênese foi vencedor do Lote 8, com a finalidade de aumentar a confiabilidade no atendimento à região metropolitana de Recife. A linha liga as cidades de Jaboatão dos Guararapes (PE) e Recife.

O vencedor do Lote 9 foi a Companhia de Transmissão de Energia Elétrica Paulista (CTEEP), que arrematou o lote com proposta de R\$ 7,461

milhões, que representou deságio de 50,36%. O lote tem a finalidade de ampliar o sistema da região noroeste do estado de São Paulo para escoamento de excedentes de geração fotovoltaica e biomassa.

EXPANSÃO

Nos lotes de 1 a 7, a função dos empreendimentos é a expansão do sistema de transmissão da Área Sul da Região Nordeste e norte dos estados de Minas Gerais e Espírito Santo para fazer frente à expectativa de contratação de elevados montantes de energia provenientes de empreendimentos de geração renovável na região com destaque para as usinas eólicas e solares. Os vencedores foram os seguintes:

O Lote 1 foi arrematado pelo Consórcio Gênese, proposta de R\$ 174,050 milhões e deságio de 46,18%. A finalidade é expandir o sistema de transmissão no Nordeste, com linhas entre Bahia e Minas Gerais.

Já para o Lote 2, o vencedor foi o Consórcio Rialma, com proposta de R\$347,800 milhões – deságio de 51%. A linha visa ampliar a capacidade de transmissão dos estados da Bahia e Minas Gerais para escoamento de geração renovável aos centros consumidores do Sul e Sudeste.

O Lote 3 ficou para a Cymi Construções e Participações, que arrematou com proposta

de R\$70,886 milhões, deságio de 52,13%. Com empreendimentos em Minas Gerais, o Lote 3 visa expandir o sistema para contratar energia eólica e solar na região.

A Furnas Centrais Elétricas arrematou o Lote 4 com deságio de 45,75% e proposta de R\$ 68,7 milhões. Este lote consiste em 303 km de linhas em Minas Gerais que vão expandir a transmissão para contratação de energia eólica e solar.

O Lote 5 do leilão de transmissão de energia da Aneel foi arrematado pelo Consórcio Engie Brasil Transmissão, com proposta de R\$ 249,3 milhões e deságio de 42,8%. O lote engloba 1.006 km de linhas, para expandir o sistema de transmissão de energia de Minas Gerais e Espírito Santo.

A Celeo Redes Brasil foi o vencedor do Lote 6, lance de R\$ 99,87 milhões e deságio de 48,23%. Este lote prevê a ampliação de 714 km de linhas no sistema de transmissão entre Bahia e Sergipe.

Por fim, a vencedora do Lote 7 foi a CTSEP com proposta de R\$ 218,88 milhões e deságio de 41,81%. O lote prevê 1.044 km de linhas para interligar a transmissão entre os Estados de Minas Gerais e Rio de Janeiro.

Presente no evento, o ministro de Minas e Energia, Alexandre Silveira, disse que o leilão vai ser capaz de destravar investimentos no país.

Loterias

Megasena concurso: 2606
02 10 16 32 45 49

Quina concurso: 6176
09 12 47 56 57

Federal concurso: 5777

1º prêmio	95.554
2º prêmio	88.828
3º prêmio	20.790
4º prêmio	22.562
5º prêmio	60.445

Dia de Sorte concurso: 777
02 05 12 14 25 30 31
MÊS DA SORTE: FEVEREIRO

Lotofácil concurso: 2850
01 02 06 09 11 12 14 15
16 18 19 20 22 23 24

Dupla sena concurso: 2534

1º sorteio 07 15 29 41 46 47
2º sorteio 10 16 18 19 39 48

Lotomania concurso: 2487
02 03 08 14 18 23 25 27 31 48
62 65 76 83 84 88 90 91 95 00

Timemania concurso: 1956
22 28 33 37 48 52 63
TIME DO BOTAFOGO-RJ

Super Sete concurso: 412
COLUNAS 1 2 3 4 5 6 7
02 01 03 06 06 07 07

PREVISÃO DO TEMPO

Umuarama

Sábado
↑25 ↓14
Sol

Domingo
↑25 ↓13
Sol

Curitiba

Sábado
↑20 ↓10
Sol

Domingo
↑19 ↓12
Sol

Fases da lua

Crescente
26/06 - 04h51

Cheia
03/07 - 08h40

Minguante
9/07 - 22h49

Nova
17/07 - 15h33

INDICADORES ECONÔMICOS

DÓLAR	30/06
% dia compra	venda % mês
COMERCIAL	-1,2% 4,7890 4,7900 -5,6%
PTAX (BC)	-0,8% 4,8186 4,8192 -5,4%
PARALELO	-1,2% 4,7000 5,0700 -5,2%
TURISMO	-1,2% 4,7000 5,0500 -5,3%
EURO	-0,5% 5,2614 5,2626 -3,1%

US\$ 1 É IGUAL A:	MOEDAS X REAL
lêne	144,47 lêne R\$ 0,0334
Libra est.	0,79 Libra est. R\$ 6,13
Euro	0,92 Peso arg. R\$ 0,019
Peso arg.	256,70 R\$1: 1.506,48 guaranis

POUPANÇA - TR	
Período/depósitos... até 3/5/12 part. 4/5/12 básica	Poup. antiga Poup. nova Rem.
27/5 a 27/6	0,6429 0,6429 0,1422
28/5 a 28/6	0,6808 0,6808 0,1799
1/6 a 1/7	0,6808 0,6808 0,1799
2/6 a 2/7	0,6434 0,6434 0,1427
3/6 a 3/7	0,6158 0,6158 0,1152

BOVESPA	30/06
IBOVESPA: -0,25%	118.087 pontos
Ações	% R\$
Petrobras PN	-4,93% 29,50
Vale ON	-1,82% 64,32
ItaúUnibanco PN	-1,12% 28,17
Bradesco PN	+1,24% 16,37
Hapvida ON	+4,05% 4,37
Lojas Renner ON	-6,97% 19,90

ÍNDICES DE INFLAÇÃO	
Índice em %	ABR MAI ano 12m
ÍPCA (IBGE)	0,61 0,23 2,95 3,94
IGP-M (FGV)	-0,95 -1,84 -2,58 -4,47
IGP-DI (FGV)	-1,01 -2,33 -3,56 -5,49

REAJUSTE DE ALUGUÉIS	
Índice	ABR MAI JUN
IGP-M (FGV)	1,0017 0,9783 0,9553
IGP-DI (FGV)	0,9875 0,9743 0,9451

* Correção anual. Multiplique valor pelo índice
SELIC ANUAL: 13,75% | TJLP: 7,28%

TABELA DO IR	
BASE (R\$)	Atiq. % deduzir
Até 1.903,98	- -
De 1.903,99 até 2.826,65	7,5 142,80
De 2.826,66 até 3.751,05	15 354,80
De 3.751,06 até 4.664,68	22,5 636,13
Acima de 4.664,68	27,5 869,36

Dedução p/dependente: R\$ 189,59; IR 2023: 2ª parcela vence em 30/06, com juros Selic de 1%

SAL. MÍNIMO PR (jan/23 a dez/23)	
I R\$ 1731,02	III R\$ 1859,19
II R\$ 1798,60	IV R\$ 1999,02

OUTROS INDICADORES	
TJLP (%)	ABR MAI JUN
7,28	7,28 7,28
Sal. mínimo	1.302,00 1.320,00 1.320,00
UPC	23,54 23,54 23,54

CUSTO DA CONSTRUÇÃO (CUB)	
R\$/m2	ABR MAI %m %ano %12m
Paraná	2.230,41 2.232,64 0,10 0,61 8,18
Norte	2.139,97 2.116,95 -1,08 -3,01 3,21
Oeste	2.269,07 2.272,23 0,14 0,76 7,52

PREVIDÊNCIA COMP: MAI a DEZ

Autônomo e Facultativo	
Valor mínimo	R\$ 1.320,00 20% R\$ 260,44,00
Valor máximo	R\$ 7.507,49 20% R\$ 1.501,49

O AUTÔNOMO que prestar serviços só a pessoas físicas e o FACULTATIVO podem contribuir com 11% sobre o salário mínimo. Donas de casa de baixa renda podem recolher sobre 5% do salário mínimo.

MEI - Microempreendedor Individual	
Valor mínimo	R\$ 1.320,00 5% R\$ 66,00
Valor máximo	R\$ 7.507,49 20% R\$ 1.501,49

Recolherão com 1,3% em cima do valor de suas receitas brutas das produções rurais

Assalariado	
Até um salário mínimo (R\$ 1.320,00)	7,5%
De R\$ 1.302,01 a R\$ 2.571,29	9%
De R\$ 2.571,30 a R\$ 3.856,94	12%
De R\$ 3.856,95 a R\$ 7.507,49	14%

COMO EFETUAR O CÁLCULO: calcule o valor da taxa de cada intervalo de salário, e depois some os valores EMPREGADOR - Taxa de 12%(Pes. físicas)
Vencimento: consulte o INSS

MERC. RURAL

PREÇO PRODUTOR (DERAL/SEAB)	
Em 30/06	PR DIA 30d. Casc.
SOJA	122,55 1,9% 0,2% 122,00
MILHO	47,30 0,3% -0,7% 47,00
TRIGO	66,99 0,0% 0,3% 70,00
BOI GORDO	240,58 0,0% -2,8% 235,00
SUINO	5,68 -0,2% -5,2% -

BOLSA DE CHICAGO	
Em 30/06	CONT. FECH. DIA 30d.
SOJA	ju/23 1.557,25 74,25 20,1%
FARELO	ju/23 419,20 16,20 6,8%
MILHO	ju/23 554,50 -26,50 -6,6%
TRIGO	ju/23 636,25 -16,75 7,7%

LOTES/ATACADO (AgDOSSIÊ:DINHEIRO)	
Em 30/06	PRAÇA R\$/sc SEM 30d.
SOJA	Cascavel 131,00 3,1% 3,1%
SOJA	Paranaguá 140,00 2,9% 2,2%
MILHO	Cascavel 52,00 -3,7% 0,0%

expediente



Direção-Geral
Clarice Roman
Editor-chefe
Alex Miranda
alexmirandareporter@gmail.com
www.tribunahoje.jor.br

Uma publicação de Jornal Oparana S/A - CNPJ: 21.819.026/0003-06
Redação, administração, publicidade
Rua Des. Lauro Lopes, 3663 - Centro Empresarial Piemont II - Sala 07
CEP 87.501-210 - Umuarama/PR
Telefone Central (44) 3056-6050

Emails
diretor@tribunahoje.jor.br
comercial@tribunahoje.jor.br

REPRESENTANTE NACIONAL
Merconet
(41) 3079-4666

NOSSOS RESULTADOS SÃO INFORMATIVOS E NÃO SUBSTITUEM OS RESULTADOS OFICIAIS

Por 5 votos a 2, TSE torna Jair Bolsonaro inelegível por oito anos

Por 5 votos a 2, o Tribunal Superior Eleitoral (TSE) condenou ontem (30), o ex-presidente Jair Bolsonaro à inelegibilidade pelo período de oito anos. Com o entendimento, o ex-presidente fica impedido de disputar as eleições até 2030. Cabe recurso da decisão.

O TSE julgou a conduta de Bolsonaro durante reunião realizada com embaixadores, em julho do ano passado, no Palácio da Alvorada, para atacar o sistema eletrônico de votação. A legalidade do encontro foi questionada pelo PDT.

Mais cedo, após a maioria de votos formada contra o ex-presidente, o julgamento prosseguiu para tomada do último voto, proferido pelo presidente do tribunal, ministro Alexandre de Moraes, que acompanhou a maioria para condenar Bolsonaro por abuso de poder político e uso indevido dos meios de comunicação.

Para o ministro, Bolsonaro usou a estrutura pública para fazer ataques ao Poder Judiciário e a seus membros durante a reunião e divulgar desinformação e notícias fraudulentas para desacreditar o sistema de votação. Entre as falas, Bolsonaro insinua que não seria possível auditar os votos dos eleitores.

“A resposta que a Justiça Eleitoral dará a essa questão confirmará a fé na democracia, no Estado de Direito, no grau de repulsa ao degradante populismo renascido a partir das chamadas do discurso de ódio, discursos antidemocráticos e que propagam desinformação, divulgada por milicianos

digitais”, afirmou.

Além de ser realizado no Alvorada, o evento foi pela transmitido pela TV Brasil, emissora de comunicação pública da Empresa Brasil de Comunicação (EBC).

VOTOS

Após quatro sessões de julgamento, além de Moraes, os ministros Benedito Gonçalves, Floriano de Azevedo Marques, André Ramos Tavares e Cármen Lucia votaram pela condenação do ex-presidente.

Os ministros Raul Araújo e Nunes Marques se manifestaram contra a condenação de Bolsonaro. Para os ministros, a realização da reunião não teve gravidade suficiente para gerar a inelegibilidade.

BRAGA NETTO

Por unanimidade, o TSE absolveu o general Braga Netto, candidato a vice-presidente da República na chapa de Bolsonaro nas eleições de 2022. Todos os ministros entenderam que ele não teve relação com a reunião. O nome dele foi incluído no processo pelo PDT.

2030

Pela legislação eleitoral, Bolsonaro fica inelegível por oito anos e só poderá voltar a disputar as eleições em 2030. De acordo com a Súmula 69 do TSE, a contagem do prazo começa na data do primeiro turno das eleições de 2022, realizado em 2 de outubro. A inelegibilidade terminará no dia 2 de outubro de 2030, quatro dias antes do primeiro turno, previsto para 6 de outubro.



DIVULGAÇÃO

Ex-presidente só poderá voltar a disputar eleição em outubro de 2030

RECURSO

A defesa de Bolsonaro poderá recorrer ao próprio TSE e ao Supremo Tribunal Federal (STF). Três dos sete ministros do TSE também fazem parte do STF e podem participar do julgamento de eventual recurso.

Pelas regras internas da Corte, os ministros que atuam no tribunal eleitoral não ficam impedidos automaticamente de julgar questões constitucionais em processos oriundos do TSE.

DEFESA

Na última quinta-feira (22), primeiro dia de julgamento, a defesa de Bolsonaro alegou que a reunião não teve viés eleitoral e foi feita como “contraponto institucional” para sugerir mudanças no sistema eleitoral.

De acordo com o advogado Tarcísio Vieira de Carvalho, a reunião ocorreu antes do período eleitoral, em 18 de julho de 2022, quando Bolsonaro não era candidato oficial ao pleito presidencial. Dessa forma, segundo o defensor, caberia apenas multa como punição, e não a decretação da inelegibilidade.

Giro Político

redacao@tribunahoje.jor.br

DIVULGAÇÃO

Taxação

O ministro da Fazenda, Fernando Haddad, adiantou que o comércio eletrônico terá taxa de tributos federais. Ele não adiantou qual será a alíquota. “Esse é o começo de um plano de conformidade porque o problema todo que está gerando é o desequilíbrio entre o comércio local e o comércio de ‘market place’. O desequilíbrio é muito grande. Estamos começando esse plano de conformidade para adequar, para que a concorrência fique leal”, resumiu. A declaração de Haddad foi dada ontem (30), após o governo publicar uma portaria com novas regras feitas pela internet.



Semana da economia

O ministro da Fazenda, Fernando Haddad, começou ontem a costura com o presidente da Câmara, Arthur Lira (PP-AL), para a próxima semana as votações consideradas mais importantes para o governo na área econômica. A intenção é que sejam aprovados os seguintes projetos: novo arcabouço fiscal, reforma tributária, lei do Conselho de Administração de Recursos Fiscais (Carf) e o Programa de Aquisição de Alimentos (PAA). “Tem uma agenda pesada na semana que vem. Muita coisa para decidir”, comentou brevemente o ministro. A declaração de Haddad foi dada ontem (sexta-feira, 30), em Brasília, após a reunião com Lira.

Primeiro passo

Alexandre Padilha, ministro das Relações Institucionais de Lula, afirmou que a condenação de Bolsonaro é um “primeiro passo”. No Twitter, o petista disse que a decisão da Corte foi acertada e ainda há “muito o que ser punido”. “É um primeiro passo na direção da responsabilização pelos crimes cometidos por Bolsonaro e pela organização criminosa que ele chefia”, afirmou. Padilha salienta que Bolsonaro inelegível não é sobre as eleições de 2026, ainda “muito distante das nossas preocupações, mas sim sobre o papel do ex-presidente nos ataques à democracia ao não aceitar o resultado das urnas”, escreveu.

Herdeiros

Com a inelegibilidade de Bolsonaro, alguns políticos despontam com potencial para herdar o capital do ex-presidente. Tarcísio de Freitas, ex-ministro da Infraestrutura de, é apontado por integrantes do PL como o principal herdeiro do espólio. Conservador, e fiel a Bolsonaro, tem apoio do capitão em eventual disputa pela Presidência em 2026; Romeu Zema, Governador de Minas, tem acenado aos aliados de olho na disputa. Pesa contra ele o fato de ter, inicialmente, ficado em posição contrária à do ex-presidente no início da pandemia de Covid. Tereza Cristina, ex-ministra é vista como a principal representante do bolsonarismo junto ao agro e já foi sondada a ser vice na chapa presidencial. Michelle Bolsonaro é a figura mais popular entre os apoiadores de Bolsonaro. Carismática, foi um trunfo na campanha e tem ligação íntima com as igrejas neopentecostais, importante base de apoio do ex-presidente até hoje.

Paranóia golpista

Walber Agra, advogado do PDT na ação contra Bolsonaro, afirmou que o resultado do julgamento deixou claro que não há espaço para “paranoias golpistas”. Após a sessão que deixou o ex-presidente inelegível até 2030, disse que o resultado ratificou a “vitória das instituições da democracia”. “Os fatos foram evidentes. Não foi nenhum fato negado. Houve uma divergência apenas nas suas consequências e, como esses fatos são muito claros, outro não poderia ser o resultado”, afirmou.

DIVULGAÇÃO



Alexandre de Moraes, apresentou seu voto ontem, para tornar Jair Bolsonaro inelegível por oito anos. O ministro – que foi alvo de críticas e ataques constantes de Bolsonaro durante os anos de 2021 e 2022 – disse que a decisão da Corte Eleitoral toma uma “decisão que restaura a fé na democracia”. “Me parece extremamente simples a discussão”, disse. O ministro salientou que a decisão de organizar a reunião com embaixadores para pôr em dúvida o sistema eleitoral brasileiro foi uma “pauta dele [Bolsonaro], pessoal, eleitoral, num período a dois meses e meio do primeiro turno das eleições” e que havia, no mínimo, desvio de função. “Nenhuma dessas funções [de um presidente] relacionadas à condução da política externa foi realizada nessa reunião”, continuou. “Basta analisar o vídeo – o desvio de finalidade foi patente. Começa com uma autopromoção – e qual o interesse das relações internacionais nisso”, indagou.

PELO
PARANÁADIPR
Associação dos Jornais
e Portais do Paraná

Inteligência artificial

O secretário estadual de Inovação, Modernização e Transformação Digital (SEI), Marcelo Rangel, esteve em Cascavel para conhecer o projeto piloto de inteligência artificial que está passando por testes. A tecnologia está sendo testada na Escola Municipal Irene Rickli, alunos e servidores foram cadastrados, e ao serem identificados, têm acesso aos portões e catracas. "A intenção é implantar um sistema em toda rede estadual de ensino. Cascavel é a única cidade no estado a desenvolver uma tecnologia como essa", destaca o secretário.

Inteligência artificial II

Em teste, verificou-se que qualquer tentativa de invasão à escola é disparado imediatamente um alerta para a Guarda Municipal. Segundo o município, o objetivo é que o sistema de inteligência artificial seja implantado nas 120 escolas e Centros Municipais de Educação Infantil (Cmeis) de Cascavel.

Sesc EJA

Até o dia 7 de julho, estão abertas as inscrições para a nova turma do Sesc EAD EJA – uma modalidade de ensino que oferece a jovens e adultos formação gratuita no Ensino Médio, com qualificação profissional em produção cultural. Para se inscrever no Sesc EAD EJA os candidatos devem ter mais de 18 anos, Ensino Fundamental completo. As pré-inscrições podem ser feitas diretamente nas Unidades de Serviço Sesc que ofertam a modalidade.

Safra de grãos 22/23

A produção de grãos no Paraná no ciclo 2022/2023 deve gerar 46,6 milhões de toneladas em uma área de 10,85 milhões de hectares, segundo a previsão do Departamento de Economia Rural (Deral), da Secretaria de Estado da Agricultura e do Abastecimento (Seab). O montante representará um aumento de 37% no volume comparativamente à safra 2021/2022.

13º salário

A segunda parcela do 13º salário para aposentados, pensionistas e beneficiários de auxílios do Instituto Nacional de Seguro Social, de até um salário mínimo, será paga até 7 de julho. No Paraná, 1.975.191 pessoas vão receber o pagamento, injetando mais de R\$ 1,8 bi na economia do estado. A data para que o dinheiro esteja disponível na conta é definida pelo final do Número de Identificação Social (NIS).

Indústria paranaense

O Paraná tem o quarto maior Valor de Transformação Industrial (VTI) do País, com 6,48% da participação nacional. Indústria paranaense alcançou 680.771 pessoas em 2021, 8,99% de todo o País nesse setor. O Paraná é o quarto que mais emprega no setor, atrás de

São Paulo (2.421.505), Minas Gerais (863.642) e Santa Catarina (740.061).

Debatendo a reforma

Governadores e secretários estaduais da Fazenda que compõem o Consórcio de Integração Sul e Sudeste (Cosud) se reuniram de maneira virtual nesta sexta-feira (30) para avançar nas discussões do grupo acerca da reforma tributária. O objetivo do encontro foi definir pontos em comum para os Estados em relação à proposta apresentada pelo relator da reforma, deputado federal Aguinaldo Ribeiro. A reforma tributária deve ser votada em julho, antes do recesso parlamentar.

Consenso

Um dos consensos entre os chefes dos Executivos estaduais é a de que há uma necessidade de que o conselho reflita o real peso dos estados, levando em conta a proporcionalidade de suas populações. Os resultados do Censo 2022 divulgados pelo Instituto Brasileiro de Geografia e Estatística (IBGE) apontam que, apesar de serem apenas sete das 27 unidades federativas, os estados da região Sul e Sudeste representam cerca de 56,5% da população brasileira.

Segurança

A prefeitura de Londrina manifestou a pretensão de contratar inspetores de segurança para as escolas municipais. Atualmente, existe a função de servidores públicos que atuam como inspetores dentro das escolas. No momento, o intuito é contratar 240 inspetores de segurança terceirizados para as escolas municipais. A proposta visa garantir a segurança dos alunos, professores e funcionários.

Leilão

A Polícia Rodoviária Federal (PRF) realiza no sábado (1º), no Paraná, o leilão online de veículos. De acordo com a PRF, os carros estão há mais de 60 dias nos pátios das Unidades Operacionais vinculadas ao órgão. O edital indica que são 172 veículos conservados para circulação com lances mínimos entre R\$ 80 a R\$ 350 mil.

Reajuste de carreiras do funcionalismo chega ao Plenário da Alep

A reposição salarial e a reestruturação de carreiras de servidores estaduais chegam ao Plenário da Assembleia Legislativa do Paraná, na próxima segunda-feira (3). Em regime de urgência, os projetos de lei do Governo serão debatidos pelos deputados em duas sessões, uma ordinária e uma extraordinária e vão dominar os debates no legislativo.

As oito mensagens promovem mudanças em algumas carreiras nas pastas da Educação, Segurança Pública, Saúde, Ciência, Tecnologia e Ensino Superior, Fazenda, Procuradoria-Geral do Estado e da Agência Reguladora do Paraná (Agepar).

O projeto de lei 532/2023 é o que implementa o reajuste dos servidores, com o índice de 5,79% para 2023. O pagamento será realizado em parcela única no dia 1º de agosto deste ano. De acordo com o governo, serão beneficiados 283 mil servidores ativos e inativos, estatutários e comissionados.

Três iniciativas são de lei complementar. A 3/2023 altera a Lei Complementar nº 190/2015, que dispõe sobre os cargos e carreiras dos servidores integrantes da estrutura organizacional da Agepar.

O projeto de lei complementar 4/2023 dispõe sobre a estruturação das carreiras da Polícia Científica do Paraná e revoga integralmente a Lei nº 18.008/2014, promovendo alterações na estrutura, desenvolvimento, vencimentos, política de capacitação e regras de enquadramento.

O projeto de lei comple-



ORLANDO KISSNER/ALEP



Presidente da Assembleia Legislativa do Paraná, Ademar Traiano colocou em pauta a proposta para a próxima segunda

mentar 5/2023 dispõe sobre a estruturação das carreiras da Polícia Civil do Estado do Paraná, a fim de alinhar os principais aspectos referentes à política salarial, organização da estrutura, modelo de gestão de pessoas e desenvolvimento do corpo funcional. Com a proposta, o Governo pretende unir as carreiras de escrivães e investigadores, criando a carreira de Agente de Polícia Judiciária.

O projeto de lei 529/2023 visa recompor a remuneração do subsídio dos quadros da Procuradoria-Geral do Estado, a transformação da remuneração dos integrantes da Carreira Especial de Advogados do Estado para a forma de subsídio e a implantação de auxílios aos Procuradores.

O projeto de lei 530/2023 dispõe sobre a Carreira Técnica Universitária das Instituições Estaduais de Ensino Superior do Estado do Paraná (IEES). De acordo com o governo, a matéria visa reestruturar a carreira valorizando mais de seis mil servidores ativos em diversas funções. Assim, os agentes

universitários passarão a contar com nova estrutura, novas modalidades de promoção e novos valores de vencimentos.

O projeto de lei 531/2023 altera dispositivos da Lei nº 18.136/2014, que dispõe sobre o Quadro Próprio dos Servidores da Secretaria de Estado da Saúde. De acordo com o Executivo, cerca de seis mil servidores serão impactados pelas mudanças.

E o projeto de lei 533/2023 dispõe sobre a carreira de agente fazendário estadual do quadro próprio do Poder Executivo, que terão reajustadas as carreiras de formação fundamental, médio e superior.

PPA Federal

O Plano Plurianual (PPA) elaborado pelo Governo Federal será debatido na Alep. O Poder Legislativo vai sediar a Plenária Estadual de discussão e participação popular do Plano Plurianual Participativo no dia 07 de julho. A iniciativa, promovida pelo Governo Federal e por deputados do Paraná, ocorre a partir das 10 horas no Plenário da Casa. Estão previstas as participações da ministra do Planejamento e Orçamento, Simone Tebet, e do ministro chefe Secretaria-Geral da Presidência da República, Márcio Macêdo. Todo cidadão pode participar da elaboração do PPA via cadastro no site Gov. Br ou via as plenárias presenciais promovidas pelo governo. A iniciativa do Governo Federal faz parte do Brasil Participativo, que está proporcionando a elaboração do Plano Plurianual com a contribuição da sociedade, seja por meio de conselhos participativos, associações, sindicatos e ONGs, seja de forma direta pela população, por meio da participação digital.

Diretrizes Orçamentárias

Os parlamentares também iniciam a votação do projeto de lei 270/2023, que dispõe sobre a Lei de Diretrizes Orçamentárias (LDO) para o exercício de 2024. O texto chega na forma de um substitutivo geral da Comissão de Orçamento da Assembleia. Foram apresentadas 182 emendas ao texto original, de autoria do Poder Executivo.

Destas, 127 foram acatadas, uma foi acatada parcialmente e 54 foram rejeitadas. A projeção da receita bruta para o exercício do próximo ano é de R\$ 63,7 bilhões. Já a receita corrente líquida é de R\$ 58,4 bilhões. A LDO define metas e prioridades do Governo para o próximo ano e orienta o projeto da Lei Orçamentária Anual (LOA). Depois de concluída a votação da LDO, no segundo semestre do ano os deputados iniciam a discussão, análise e elaboração das emendas para a LOA e para o Plano Plurianual (PPA).

Banco do Brasil vai ofertar R\$ 240 bi no Plano Safra 2023/2024

O Banco do Brasil (BB) anunciou ontem (30), que destinará R\$ 240 bilhões para o financiamento do Plano Safra 2023/2024, lançado por Lula na terça-feira (27).

O valor a ser desembolsado (R\$ 240 bilhões) é 27% maior que os R\$ 188 bilhões disponibilizados na safra anterior (2022/2023), que se encerra neste 30 de junho.

O BB é considerado como a instituição financeira que mais financia o agronegócio brasileiro. Durante o lançamento do Plano Safra 2023/24, a presidente do Banco do Brasil, Tarciana Medeiros, informou que os produtores agropecuários podem encaminhar as propostas para conseguir crédito rural, a partir de segunda-feira (3).

“O Banco do Brasil é o grande parceiro do agronegócio e da agricultura familiar. Já na segunda-feira, podem nos procurar. Estaremos de portas abertas [das agências bancárias] já aguardando para colher as propostas. E dinheiro não vai faltar”, garantiu Tarciana Medeiros.

O vice-presidente de Agromercado da instituição, Luiz Gustavo Lage, reforçou que este volume de recursos financeiros anunciado é o maior já disponibilizado pela instituição para um plano safra. Luiz Gustavo detalhou os segmentos beneficiados. Para o financiamento de pequenos e médios produtores, serão destinados R\$ 48 bilhões. A agricultura empresarial contará com R\$ 139 bilhões. E a chamada cadeia de valor do agronegócio terá R\$ 53 bilhões. Este último segmento é formado por empresas desde o fornecimento de insumos aos produtores, como aquelas que processam os produtos para o consumidor final, e os distribuidores que abastecem os varejos e atacados com os produtos do agronegócio.

O vice-presidente do BB explicou, que os mesmos R\$ 240 bilhões estarão aplicados nas seguintes finalidades: R\$ 121 bilhões, para linhas de custo; R\$ 42 bilhões, para operações de investimentos; outros R\$ 24 bilhões serão direciona-



Valor disponibilizado pelo governo Federal é recorde e 27% maior que o da safra anterior

dos para operações de comercialização e industrialização no campo. E o restante, 53 bilhões, para outros créditos, como títulos do agronegócio e capital de giro.

No evento realizado em Brasília, o ministro da Agricultura e Pecuária, Carlos Fávaro, comunicou a ampliação dos investimentos das linhas de crédito bancárias para a construção de armazéns nas fazendas em aproximadamente 80%, com taxas de juros de 7% ao ano. Os demais contarão com 60% de incremento nos recursos, a juros de 10,5% anuais.

“Vemos, hoje, um grande déficit de armazenagem no Brasil. Na medida em que a safra é recorde, tem que ter mais armazéns para guardar [os grãos], para dar tranquilidade e prazo para que essa comercialização aconteça e, então, para que o produtor seja mais competitivo”, explicou.

Fávaro declarou ainda que os produtores rurais que adotarem boas práticas de sustentabilidade ambiental no campo terão, dentro do novo plano safra, desconto nos juros dos financiamentos de bancos ou instituições financeiras. “Meio por cento de juros

a menos àqueles produtores que já tem Cadastro Ambiental Rural validado e sem passivo ambiental. É uma grande evolução, pelo aspecto de incentivar que outros [produtores] e, também, o Estado se aperfeiçoem e venham fazer o cadastro ambiental ser mais rápido e, assim todos terão este grau de sustentabilidade”.

“O grande cerne do plano safra é mostrar para o mundo que os produtores brasileiros têm alta tecnologia, grande produtividade, mas, respeitando o meio ambiente”, disse o ministro da Agricultura e Pecuária.

O ministro do Desenvolvimento Agrário e Agricultura Familiar, Paulo Teixeira, defendeu a produção de alimentos para garantir a segurança alimentar dos brasileiros.

“Perdemos espaço para produção de alimentos como o arroz, feijão, mandioca, legumes, verduras e frutas que vão à mesa do povo brasileiro. Nós temos o desafio de alimentar melhor o povo brasileiro, tirá-lo da insegurança alimentar grave para se alimentar bem; e a outra metade, se alimentar ainda melhor”, planeja o ministro Paulo Teixeira.

Agricultura Familiar

O ministro destacou que no Plano Safra destinado à Agricultura Familiar, lançado na quarta-feira (28) está prevista a redução da taxa de juros, de 6% para 4% ao ano, para três modalidades de tomadores de crédito. Para quem produzir alimentos essenciais à nutrição das famílias brasileiras; aos agricultores familiares que optarem pela produção sustentável de alimentos saudáveis, com foco em orgânicos, produtos da sociobiodiversidade, bioeconomia ou agroecologia, e às mulheres rurais. O ministro Paulo Teixeira reforçou que o governo quer financiar máquinas agrícolas menores adaptadas às pequenas propriedades “para diminuir o sofrimento, a penosidade do trabalho, para garantir mais produtividade e segurar o jovem na propriedade familiar para fazer a sucessão”, apontou o ministro.

Boletim Informativo Semanal

Sabadão

Julho começa com temperaturas inesperadas, mas o primeiro Sabadão do mês mantém a tradição de promoções e horário ampliado de atendimento no varejo. Embora o frio ainda demore um pouco para mostrar sua força, segundo os institutos de estudos climáticos, você pode se antecipar e aproveitar a infinidade de opções para encarar a estação, sempre com condições facilitadas de pagamento. Não perca as oportunidades exclusivas do primeiro Sabadão do semestre.

Segunda turma

Em função do enorme sucesso, o curso ‘Análise de Crédito, LGPD e Boas Práticas de Cobrança’ terá uma segunda turma. O conteúdo será ministrado por um dos maiores especialistas nos temas, Braz Ismael Vendramini. Se você não integrou a primeira turma, não perca a oportunidade. O super curso terá duração de três dias - 17, 18 e 19/7, com vagas limitadas. As inscrições podem ser efetivadas pelo telefone (44) 3621-6700/Camila.

Transformando relações

Fechando a agenda de junho em grande estilo, a palestra ‘Reconstruindo e transformando relacionamentos em negócios’ trouxe a Umuarama, na noite de quarta (28), o conferencista motivacional Marcos Pulga. Ele é especialista em fidelização, atendimento, liderança e vendas.

Feedback positivo

O formato do evento busca estimular o desenvolvimento pessoal e fortalecer relacionamentos. Pulga conduziu a palestra com a habitual competência, misturando criatividade, bom humor e emoção. A promoção do Sicredi, com apoio da Aciu, reuniu centenas de pessoas no Centro de Eventos Caiuá.

E-commerce

O Núcleo de E-commerce da Aciu teve, na manhã de quarta (28), mais uma reunião incrível. Ruan Liberato, da Rune Design, contou como sua empresa conquistou lugar de destaque no universo do e-commerce com produtos personalizados inovadores. A matéria-prima é o MDF e a linha de produção faz jus ao slogan da empresa: “Aqui a criatividade se transforma em arte”.

Intercâmbio

Durante o bate papo, Ruan falou de sua atuação junto aos marketplaces, principalmente Shopee e Elo7. Uma troca de experiências das mais interessantes, muitas dúvidas

sanadas e conhecimento compartilhado. A próxima reunião, aberta ao público em geral, será no dia 11/7.

Solidariedade

Através do programa Nota Paraná, todos podem colaborar com o hospital Uopeccan. Deposite seu cupom fiscal em uma urna nos estabelecimentos parceiros. Os recursos arrecadados são empregados na manutenção do hospital. Ajude esta causa. Vale ressaltar que todo lojista pode ser um voluntário. Basta deixar uma urna da Uopeccan ao lado da caixa e orientar o consumidor. Pequenas ações fazem a diferença.

Capacitação

O setor de confecções em Umuarama está sempre em busca de profissionais qualificados e encontra muita dificuldade para preencher seu quadro de funcionários. Diante dessa realidade, foi ativada a Escola de Costura Industrial Costurando Oportunidades, que vai funcionar no prédio da Agência do Trabalhador, onde o programa foi lançado quinta (29). Em um primeiro momento serão disponibilizadas 20 vagas

Inauguração

Parabenizamos a ótica Amo Óculos pela inauguração, em grande estilo, na manhã desta sexta (30). Para começar bem, nada melhor que promoções de montão. O espaço é aprazível e o empreendimento conta com um diferencial interessante: marcas próprias de óculos de sol e de grau, contemplando as linhas masculina, feminina e infantil. Muito sucesso para o casal Weverton Donaidi Bino e Camila Ingra. Vale a pena conferir. A loja fica na rua Doutor Camargo, 4326, nas imediações da Casa do Fogão.

“O que sabemos é uma gota, o que ignoramos um oceano” - Isaac Newton

Excelente Semana

A Aciu é a Casa do Empresário!

Motorista dorme ao volante e capota carro a caminho de Cruzeiro do Oeste

ALEX MIRANDA

Os pedaços do Voyage de ano 2012 ficaram espalhados pela beira da pista da rodovia PR-323 depois que o motorista de 32 anos de idade se envolveu em um acidente no final da noite da última quinta-feira (29). Ele retornava para a cidade onde mora, Cruzeiro do Oeste, quando, segundo o pai dele, teria dormido ao volante.

O motorista seguia pela faixa duplicada da rodovia e, ao chegar em frente ao Parque de Exposições Dario Pimenta

da Nóbrega, quando acaba a área duplicada, teria dormido ao volante, invadiu o canteiro central, colidiu contra uma placa de sinalização, passou para a faixa da esquerda, capotou e caiu com o carro dentro de uma valeta de aproximadamente dois metros de profundidade.

Equipes do Corpo de Bombeiros foram acionadas e se deslocaram até o trecho, onde tiveram que usar o equipamento desencarcerador para torar o teto do veículo e retirar

o homem ferido. Uma equipe do Samu aguardava a retirada para prestar os primeiros socorros.

Ferido levemente, o motorista foi conduzido ao Hospital Nossa Senhora Aparecida, onde foi atendido e, ontem (sexta) pela manhã, foi liberado pela equipe médica e, retornou para Cruzeiro do Oeste acompanhado do pai.

O motorista estava em Umuarama ganhando experiência na área de choperia, pois pretende abrir um negó-



Veículo ficou dentro da valeta e bombeiros cortaram o teto para retirar o motorista que foi atendido pelo Samu e levado ao hospital

cio neste ramo em Cruzeiro do Oeste e, quando se envolveu no acidente, voltava para casa.

O Voyage, que está licenciado em nome da mãe do mo-

torista, foi recolhido ontem no final da manhã por um guincho. O atendimento no local do acidente foi feito pela Polícia Rodoviária Estadual.

Ação policial conjunta leva à apreensão de 800 kg de maconha

Na madrugada de ontem (sexta-feira, 30), policiais apreenderam uma grande quantidade de maconha. Ação foi iniciada a partir de informações coletadas e fornecidas pelas Polícias Federal e Rodoviária Federal, sobre a suspeita de que um veículo que seguia da região fronteira com o Paraguai poderia estar transportando mercadorias ilícitas. Depois da abordagem, os policiais envolvidos na operação prenderam duas pessoas e apreenderam 807,9 quilos de maconha.

Segundo os policiais, no início da madrugada PM que integram o 10º Batalhão de Apurcarana conseguiram localizar o veículo suspeito na cidade de

Jandaia do Sul (Nordeste do Estado), percebendo o envolvimento de outro veículo, e ao abordá-lo, foram surpreendidos por um terceiro automóvel, uma caminhonete que seguia em alta velocidade e realizou disparos de arma de fogo contra a equipe policial. Em seguida, os militares deram início a uma perseguição a caminhonete. O motorista desobedeceu a ordem de parada e seguiu em fuga, realizando manobras evasivas, utilizando-se inclusive de dispositivo de fumaça para atrapalhar a visibilidade dos policiais.

O condutor abandonou o veículo e fugiu a pé. Ao vistoriar a caminhonete, que inclusive estava

com emplacamento falso, os policiais encontraram a droga.

Outra equipe policial foi destacada para abordar os outros dois veículos envolvidos, sendo que um acabou colidindo com um poste e o segundo foi abordado. Um de seus ocupantes foi detido. Mais tarde, o motorista da caminhonete foi localizado enquanto tentava retornar para Foz do Iguaçu.

A droga, os três veículos e dois presos foram encaminhados a Polícia Federal de Maringá. Ambos responderão pelos crimes tráfico de drogas, disparo de arma de fogo, adulteração de sinal de identificação de veículo automotor e desobediência.



Quase uma tonelada de maconha foi apreendida na ação policial que também terminou na prisão de duas pessoas e na apreensão de 3 veículos

Garota morre depois de ficar internada por 21 dias em hospital de Umuarama

A jovem Rafaela Eduarda Ribeiro Caitano, de apenas 16 anos de idade, moradora de Francisco Alves, não resistiu aos ferimentos gerados depois que se envolveu em um acidente de trânsito e morreu após ter permanecido por 21 dias internada em um hospital de Umuarama.

O acidente registrado na noite de 8 de junho, próximo a Palotina, aconteceu na rodovia PR-182, entre os municípios Palotina e Francisco Alves.

O pai de Rafaela, Ademir, de 51 anos de idade, conduzia uma motoneta Honda Biz, de Francisco Alves, pela referida rodovia e trazia a filha na garupa. Ele seguia no sentido Francisco Alves a Palotina, por volta das 20h30, quando nas proximidades de Palotina, um veículo GM Astra

bateu na traseira da moto. Pai e filha ficaram feridos, ela com gravidade.

O pai sofreu apenas leves escoriações pelo corpo, já a adolescente teve graves ferimentos na cabeça. A garota foi socorrida rapidamente e levada a um hospital de Palotina, mas posteriormente teve que ser transferida para o Hospital Noroeste de Umuarama, onde ficou internada até o início da noite da quinta-feira (29). O corpo foi trasladado ao Instituto Médico Legal (IML) de Umuarama e liberado no início da tarde de ontem (30) após reconhecimento oficial por parte de familiares.

O condutor da Astra envolvido na colisão abandonou o carro no local do acidente e fugiu. O caso está sendo investigado pela Polícia Civil.

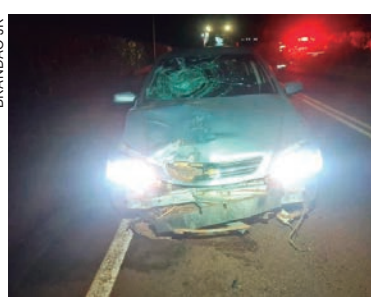

Astra envolvido no acidente ficou muito danificado depois da colisão contra a Honda Biz. A garota estava na garupa da motoneta pilotada pelo pai



ASSISTA:

De segunda à sexta
das 11:30 as 13:15

PROGRAMA DO
TATU

**REDETV
MAIS**

(44)3622-2907

(44)9.8411-0666

@programadotatu

@ProgramadoTatu

@TV Caiuá

Seleção feminina é superada pela Turquia na Liga das Nações de vôlei

A seleção feminina foi superada pela Turquia em jogo válido pela terceira semana da edição 2023 da Liga das Nações de Vôlei, que está sendo disputada em Bangcoc (Tailândia). Após o revés por 3 sets a 0 (parciais de 25/22, 25/16 e 25/22), a equipe comandada pelo técnico José Roberto Guimarães ficou na quarta posição da classificação com 21 pontos, ainda com chances reais de classificação para a fase decisiva da competição, que será

disputada nos Estados Unidos. O destaque do Brasil no confronto foi a atacante Maiara Basso, com 12 acertos (10 de ataque, um de bloqueio e um de saque). Já a maior pontuadora do jogo foi a oposta Ebrar Karakurt, da Turquia, que somou 19 pontos. “A Turquia jogou melhor e mereceu vitória. Vamos estudar o jogo de hoje e buscar a classificação contra a Tailândia. Sei que fiz uma partida muito abaixo. Vamos

seguir trabalhando para evoluirmos como equipe”, declarou a ponteira Gabi à assessoria de imprensa da Confederação Brasileira de Vôlei (CBF) após o confronto. A seleção feminina folga hoje (sábado, 1º) e volta a entrar em ação pela competição apenas a partir das 10h30 de amanhã (domingo, 2), quando medirá forças com a Tailândia.

Resultado deixou o Brasil na quarta posição da classificação geral



DIVULGAÇÃO

Robinho muda versão e admite relação íntima com vítima que o acusa de estupro

Robinho admitiu ter tido relação íntima com a vítima que o acusou de estupro, ocorrido em uma boate em Milão, na Itália, em 2013. Um áudio gravado por escutas autorizadas pela Justiça da Itália, no carro do ex-jogador, faz parte do processo que o condenou, junto do amigo Ricardo Falco, a nove anos de prisão por estupro coletivo.

Na conversa, Robinho admite, pela primeira vez, ter tido relação com penetração com a vítima. Ele e Falco conversam sobre as versões que eles apresentaram à polícia durante as oitavas. O ex-jogador afirma que a mulher “quis”, mas em outro momento, os dois dizem que ela estava embriagada, o que levou a Justiça a decidir que

houve crime de estupro. Falco revela que mentiu para o próprio advogado e à polícia sobre o envolvimento de Robinho no ato. “Dei depoimento, falei toda a verdade para o meu advogado. Só não falei que você com*** a mina”, disse.

Em seguida, ele descobre que a estratégia de Robinho era incriminá-lo, e passa a mudar o próprio depoimento para implicar o ex-jogador. Falco estava desempregado e desejava ir aos Estados Unidos para trabalhar. Robinho diz que iria ajudar o



DIVULGAÇÃO

Robinho foi condenado a 9 anos de prisão pela Corte de Cassação da Itália por violência sexual

amigo, ou que, caso ele decidisse voltar ao Brasil, ajudaria a conseguir um cargo público para o amigo.

River Plate foi punido após casos de racismo em jogo contra o Fluminense

A Confederação Sul-Americana de Futebol (Conmebol) decidiu qual será a punição aplicada ao River Plate por conta dos casos de racismo flagrantes no confronto contra o Fluminense, pela Libertadores, em Buenos Aires. A partida em questão ocorreu no último dia 7 de junho.

No aspecto prático, o River Plate não terá de desembolsar qualquer valor para arcar com a multa aplicada pela Conmebol, já que as sanções monetárias do órgão que rege o futebol na América do Sul são deduzidas do valor de premiação paga aos clubes.

O clube argentino terá de pagar uma multa equivalente a 100 mil dólares (R\$ 485,7 mil, na atual cotação) além de ter 50% da arquibancada referente ao setor Centenario Alta interditada. Por ser a mesma área onde fica a torcida visitante, apenas esta parte poderá ter sua capacidade total ocupada.

Vale ressaltar que o artigo responsável por abordar crimes de racismo ou qualquer tipo de preconceito prevê que, em caso de reincidência pode ser sancionado com valor que chega a 400 mil dólares (R\$ 1,9 milhão).

Por fim, o Millonario também será obrigado a exibir uma bandeira contra o racismo a qual terá de cobrir justamente o setor da Centenario que estiver interditado em função da punição recebida e necessariamente cumprida no primeiro confronto das oitavas de final.

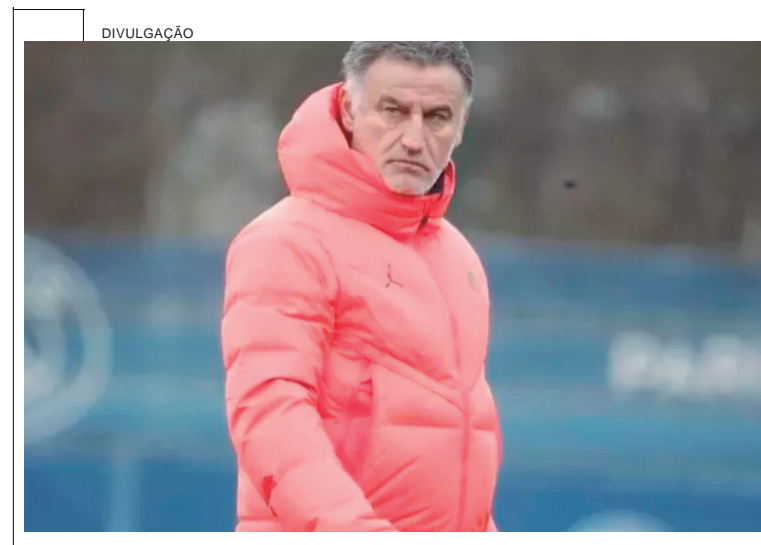

DIVULGAÇÃO

O técnico do Paris Saint-Germain (PSG), Cristophe Galtier, e o filho dele, John Valovic-Galtier, foram detidos ontem (30), acusados de racismo e islamofobia. Estão sob custódia policial em Nice, sudeste da França, disse o promotor Xavier Bonhomme. Em abril, uma investigação foi aberta por suspeita de discriminação racial ou religiosa. O treinador de 56 anos estava à frente do time do Nice na época do crime. Galtier teria reclamado para Fournier, em agosto de 2021, que “não poderia ter tantos negros e muçulmanos na equipe”.

TECNOLOGIA
QUALIDADE
SEGURANÇA
AGILIDADE

TRANSCARD

TUDO ISSO EM UM SÓ CARTÃO!

ADQUIRA JÁ O SEU!



SÉCULLUS
TECNOLOGIA EM IMPRESSÃO

CARTUCHOS de TONER CARTUCHOS de TINTA

www.secullus.com.br
(44) 3639-0900
Av. Parigot de Souza - 3086

Nessas férias seja Inviolável aonde você estiver!

INVIOVÁVEL
MONITORAMENTO ELETRÔNICO

UMUARAMA - PR
44 3621.4220
inviolavel.com

Definida primeira rota acessível entre o Ceppat e o Centro Cívico

A primeira rota que terá a implantação de rampas adequadas, faixa de caminhada com piso tátil alerta e direcional e sinalização específica foi definida durante a segunda reunião ordinária do Comitê Intersetorial do Plano Municipal de Rotas Acessíveis de Umuarama. Participaram representantes de várias secretarias municipais, entidades e membros de conselhos integrantes do grupo, instituído pelo decreto municipal 085/2023.

A rota principal do projeto executivo do Plano Municipal de Rotas Acessíveis compreenderá o entorno do Colégio Estadual Professor Paulo Alberto Tomazinho (Ceppat) e trechos das ruas Ministro Oliveira Salazar e Governador Ney Braga, a região do Centro Cívico e o entorno da Praça Hênio Romagnoli.

O trajeto foi escolhido devido à concentração de polos de atração de pedestres e, principalmente, pela ausência de infraestrutura acessível adequada para pessoas com deficiência. “Nossa primeira rota interligará o Cepat, Ceebja (centro de ensino supletivo) e Apadevi (associação dos deficientes visuais) à sede da Secretaria Municipal da Saúde, o cruzamento da Ney Braga com a avenida Brasil (polo bancário), as repartições públicas do Centro Cívico (Prefeitura, Centro Cultural, Hemonúcleo,



JOSÉ A. SABINO/SECOM

A reunião também definiu que as secretarias, entidades e conselhos ficam encarregados de apresentar propostas para outras rotas

Fórum e Câmara) e a Praça Hênio Romagnoli, uma das mais frequentadas da cidade”, explicou o diretor da Umustrans, Reginaldo Barros.

A reunião também definiu que as secretarias municipais, entidades e conselhos membros do comitê ficam encarregados de apresentar propostas para outras rotas, apresentando os principais endereços e polos de atração de pedestres para elaboração de outros trajetos acessíveis, e estabeleceu o cronograma das próximas reuniões.

Além desses temas, a arquiteta especializada em trânsito da Sestram, Regina Duarte Gomes, apresentou modelos de rebaixamento de acesso às calçadas e de faixas de caminhada acessíveis com piso tátil alerta e direcional. “Também discutimos alterações e implementações necessárias nas leis e decretos municipais, a necessidade da implantação de travessias elevadas próximo

às escolas e prestamos esclarecimentos sobre as alterações relativas a engenharia de trânsito, necessárias para complementar o projeto de rotas acessíveis”, afirmou.

A apresentação contou com exposições do secretário de Obras, Gleison Alves de Andrade, com as diretorias de Projetos Técnicos e de Planejamento Urbano, da AC Assessoria Técnica (empresa contratada para o projeto executivo das rotas acessíveis) e da equipe da Sestram.

A reunião contou com cerca de 20 participantes de várias secretarias, entidades e conselhos, e do presidente da Associação Comercial, Industrial e Agrícola de Umuarama (Aciu), Miguel Fuentes Romero Neto, que fez algumas considerações e deu o apoio da entidade, em nome dos comerciantes da região central, que será impactada de forma positiva pela implantação do projeto.

Evento trata da importância da cadeia leiteira na região

Dentro da programação festiva dos 68 anos de aniversário de Umuarama, o 4º Encontro de Produtores do Programa Leite Mais e o workshop Aprenda com os Especialistas, voltado à cadeia leiteira, trouxeram os olhares para um importante segmento da agropecuária com grande importância econômica e social.

Mais do que os R\$ 51 milhões movimentados no município, no ano passado (cerca de R\$ 444 milhões em toda a

região), a pecuária leiteira representa o sustento de centenas de famílias de pequenos agricultores. Muitos têm nesta atividade a principal fonte de renda de suas propriedades, se não a única.

Por isso, uma parceria entre a Prefeitura, por meio da Secretaria de Agricultura, o Instituto de Desenvolvimento Rural do Paraná (IDR-PR), a Cooperativa de Trabalho CooperMais, a Seab, o Senar e a Fetaep proporcionou dois dias

de palestras técnicas, mostra de equipamentos, premiação a produtores que se destacaram na região e um momento de convívio e troca de experiências entre as famílias de agricultores de várias cidades da região.

O evento começou com o encontro de produtores do Programa Leite Mais na quinta (29), e se estendeu com o workshop ontem (sexta, 30), no recinto de leilões da SRU, no Parque de Exposições.

SISTEMA FAEP



Cadê o seguro rural e a análise do CAR?

Apesar das incertezas da véspera, o Plano Safra 2023/24, lançado no dia 27 de junho, trouxe alívio aos milhares de produtores rurais. Diante dos números e dados apresentados pelo governo federal, é preciso elogiar o pacote que começa a valer em 1º de julho.

Em relação aos recursos, R\$ 364,2 bilhões vão apoiar a produção dos nossos médios e grandes agricultores e pecuaristas, montante quase 27% maior em relação ao Plano Safra anterior. Além desse montante, foram anunciados mais R\$ 77,7 bilhões para os pequenos produtores. Num primeiro momento, o setor vai ter dinheiro para continuar investindo em tecnologias para avançar na produtividade e produção.

Mesmo com o aumento de recursos, o principal destaque está em outro ponto: o benefício à produção sustentável. Os produtores terão direito à redução de 0,5 ponto percentual na taxa de juros de custeio caso já adotem práticas de produção agropecuária consideradas mais sustentáveis, como o uso de energias renováveis na avicultura, o tratamento de dejetos na suinocultura e a rastreabilidade na bovinocultura, entre outras. O benefício vai além. Os agricultores e pecuaristas que já tiveram o Cadastro Ambiental Rural (CAR) analisado terão a mesma redução na taxa de juros.

Apesar da ótima iniciativa do governo federal e de o Paraná estar na vanguarda das práticas sustentáveis, praticamente a totalidade dos nossos produtores rurais não terão acesso a esse benefício. Isso por culpa da inoperância dos órgãos estaduais responsáveis pela análise do CAR. Os nossos agricultores e pecuaristas cumpriram, no prazo, a lei. Mais de 501 mil cadastros do CAR já foram realizados, mas apenas 387 estão concluídos pelo Instituto Água e Terra (IAT), ligado à Secretaria de Estado do Desenvolvimento Sustentável (Sedest). Isso mesmo: 0,077% do total. Um absurdo, considerando que há anos esse processo está em andamento.

Não me parece justo que mais de 500 mil dos nossos produtores rurais sejam prejudicados, sem a possibilidade de acessar o benefício, por conta da inoperância do governo estadual. Essa demanda é antiga. A própria FAEP já fez, consecutivas vezes, esse apontamento sobre o atraso na análise do CAR no Paraná, em dissonância com outros

Estados, como, por exemplo, São Paulo, onde o processo de análise está bastante adiantado. Mas ao invés de aprendermos com os vizinhos, nos fechamos, o que vai resultar em prejuízo, inclusive financeiro, para o produtor do Paraná.

SEGURO RURAL

Outro ponto do Plano Safra 2023/24 que chamou a atenção é a ausência de verba para o Programa de Subvenção ao Seguro Rural (PSR). Essa ferramenta de gestão de risco já passou a fazer parte do planejamento da safra dos produtores rurais do Paraná. Não à

toa, há anos, é o Estado que mais faz a contratação de seguro no país. Em 2022, foram quase 47 mil apólices no Paraná, próximo de 40% do total nacional (123,3 mil apólices).

A Junta de Execução Orçamentária (JEO) do governo federal negou o pedido do Ministério da Agricultura para suplementação da verba ao PSR.

A safra 2021/22 reforça a importância da contratação do seguro rural. Naquela temporada, a seca assolou o Paraná e o Sul do Brasil, de uma forma geral, e desencadeou perdas nunca antes vistas nas lavouras de soja, milho e feijão. O prejuízo beirou os R\$ 30 bilhões. Milhares de produtores acionaram as suas apólices, receberam o dinheiro conforme o contrato e puderam seguir para as próximas safras, de forma capitalizada.

As intempéries climáticas, que se tornaram frequentes nos últimos anos, deixam ainda mais evidente a importância da contratação do seguro rural. Diante disso, a ausência de recurso para essa finalidade traz preocupação e acaba por gerar insegurança para o futuro.

Ágide Meneguette

Presidente do Sistema FAEP/SENAR-PR

sistemafaep.org.br

Petrobras reduz preços da gasolina e do GLP

A Petrobras anunciou ontem (sexta-feira, 30) que irá reduzir os preços da gasolina, em 5,3% por litro, e do gás liquefeito de petróleo (GLP), em 3,9% por quilo. Os novos valores passarão a valer a partir de hoje (sábado, 1º). Apesar da redução, a empresa ressalta que uma série de fatores, como a cobrança de impostos e a margem de lucro da distribuição e da revenda, impactam no

preço final aos consumidores. O preço da gasolina A, que é a produzida pelas refinarias de petróleo, sem a adição de etanol anidro, terá uma redução de R\$ 0,14 por litro, o equivalente a uma redução de 5,3%. Com isso, o preço médio, por litro, passará a ser R\$ 2,52. A gasolina que chega ao consumidor final nos postos é obrigatoriamente misturada com etanol anidro, em uma

proporção de 73% de gasolina A para 27% de etanol. Assim, a parcela da Petrobras no preço ao consumidor será, em média, R\$ 1,84 a cada litro vendido na bomba, conforme informou a companhia. Já o GLP terá o preço reduzido em R\$ 0,10 por kg, o equivalente a uma queda de 3,9% no preço médio de venda para as distribuidoras, que passará de R\$ 2,5356 para R\$ 2,4356

por kg. Um botijão de 13kg passará a custar R\$ 31,66. Em nota, a Petrobras informou que, em ambos os casos, a redução do preço “tem como objetivos principais a manutenção a competitividade dos preços da companhia frente às principais alternativas de suprimento dos seus clientes e a participação de mercado necessária para a otimização dos ativos de refino em

equilíbrio com os mercados nacional e internacional”, diz. Os preços que chegam ao consumidor, no entanto, são diferentes, de acordo com a companhia. No site da Petrobras estão disponíveis informações referentes à parcela da companhia e dos demais agentes na formação e composição dos preços médios de combustíveis ao consumidor.

Palavras cruzadas

Escritor de "Lisbela e o Prisioneiro"	Região de santuários ecológicos no Sul da Bahia	Membro do Poder Judiciário	Tema de "O Poderoso Chefão" (Cinema)	Principais visitantes dos parques da Disney
Consequência do excesso de trabalho			Conta (a história)	Divisão social hindu condenada por Buda
			Vitamina conhecida como "retinol"	Letra inicial de produtos da Apple
Húngaro	Larvas de sapos	Jogo de estratégia		
			Fonte de calor para assar o churrasco	Forma do perfurador de coco
		Termo como "mirim" e "pequeno" (Gram.)		
Os tempos passados	Resposta afirmativa monossilábica		Ação do magarefe	Célula composta de axônios e dendritos
Cereja-das-antilhas			Raul Seixas, cantor	(?) marra: a qualquer preço (pop.)
Ave cujos ovos teriam efeito afrodisíaco	Meio poluído pelo tabagista		Semente, em inglês	
Porém; contudo	Beijo			União Europeia (sigla)
		"Universidade", em USP	Saída, em inglês	Amarra
				Construção encaçada no Monte Ararat
Nutritivos	Ana Escobar, pediatra brasileira	Oswaldo Goeldi, desenhista e gravador	Antiguidade (abrev.)	
O palácio da Ilha Fiscal e a Catedral da Sé, pelo estilo arquitetônico			Bismuto (símbolo)	Grossura de um cabo (Mar.)
				Retirava-se

BANCO /seed, 6/d/tola — maglar, 9/osman lins. /exit — seed, 6/d/tola — maglar, 9/osman lins. 3



Horóscopo do dia

- ÁRIES** 21/3 a 20/4
A virada de mês será das mais movimentadas e sua ansiedade fica no modo turbo! Energia e determinação não vão faltar para alcançar metas e propósitos no trabalho. A parte financeira também traz promessas positivas e há sinal de bons ganhos com compras, vendas, trocas e transações comerciais.
- TOURO** 21/4 a 20/5
Apesar das vibes positivas que alguns astros mandam, sobretudo na carreira, altos e baixos vão marcar presença em vários setores da sua vida. O bom é que você vai contar com a sua paciência de Jó para resolver um perrengue de cada vez. Isso se souber controlar a teimosia e tiver sabedoria pra não entrar em discussão acalorada com ninguém.
- GÊMEOS** 21/5 a 20/6
Novo mês despontando no horizonte e os astros avisam que chegou a hora de explorar ao máximo as suas habilidades! A semana começa bem para os seus contatos pessoais e profissionais, mas não pense duas vezes para tirar proveito da sua comunicação, esperteza e capacidade de adaptação, porque você vai precisar vencer desafios.
- CÂNCER** 21/6 a 21/7
O que você quer saber primeiro? Bora falar das notícias boas, assim o astral fica lá em cima. Seus esforços vão dar o retorno esperado e sua estrela vai brilhar em negociações. Na terça-feira, a Lua muda para a fase Nova em seu signo e realça as suas características mais fortes, mantenha a calma.
- LEÃO** 22/7 a 22/8
A semana começa cheia de energia para leonines que adoram um ritmo de vida mais acelerado. Quem manda o recado é Marte, que também troca likes com Saturno, incentiva suas parcerias profissionais e dá sinal verde para aquelas mudanças que você tanto deseja implantar no serviço.
- VIRGEM** 23/8 a 22/9
Novo mês estourando por aí e você já tem todos os planos engatilhados, não é mesmo? Seus interesses de trabalho e dinheiro vão fluir bem e há chance de sair no lucro logo no início da semana. Também pode contar com apoio de amigos e pessoas queridas para realizar seus objetivos, mas veja lá para quem vai contar certos segredos.
- LIBRA** 23/9 a 22/10
Se depender dos astros, você começa a semana com o pé direito e ótimas vibes em suas relações! Saberá motivar os outros com suas iniciativas e pode resolver muitas coisas com suporte de pessoas próximas. Mas a maré de sorte perde força e desafios aparecem na sua praia a partir de terça-feira.
- ESCORPIÃO** 23/10 a 21/11
Disposição e vontade de vencer não faltam nesses dias. Você terá garra de sobra para dar o seu melhor no trabalho, o problema é que perrengues e mudanças inesperadas podem azucrinar a partir do dia 4. Muita calma nessa hora para não perder a cabeça e bater de frente com chefes, colegas e pessoas que podem influenciar seus interesses.
- SAGITÁRIO** 22/11 a 22/12
Criatividade, boas novas e grana no bolso estão entre as promessas das estrelas no início da semana. Pena que Sol e Júpiter se estranham logo na terça-feira, ligam o alerta de treta e jogam umas cascas de banana no seu caminho. O terreno fica escorregadio e convém ter cuidado com tombos por imprudência, excesso de entusiasmo e atitudes precipitadas.
- CAPRICÓRNIO** 23/12 a 20/1
Esperando um dinheiro prometido cair na sua mão? Seu regente Saturno avisa que pode chegar já no comecinho da semana e você vai conseguir colocar as contas em ordem. Também pode fazer andar várias coisas que estavam paradas e precisam ser resolvidas. É bom abrir o olho nas relações pessoais porque você pode se deparar com brigas inesperadas.
- AQUÁRIO** 21/1 a 19/2
Pelo que vejo aqui você entra nessa semana com o maior pique. Com muitos planos em mente e mil contatinhos, vai esbanjar disposição para colocar seus projetos em prática. Mas sem querer jogar areia, também digo que as instabilidades vão rondar a partir de terça-feira e será preciso ir mais devagar para não trocar os pés pelas mãos.
- PEIXES** 20/2 a 20/3
Você pode esperar notícias boas para o seu bolso logo no começo da semana. Um Pix consagrado ou recurso que aguarda há um tempo pode chegar e salvar à lavoura. Mas já adiante que esse cenário benéfico pode mudar bastante se você não controlar a vontade de gastar.

SEUS PASSATEMPOS PREFERIDOS SEM SAIR DE CASA

#FaçaCoquetel @editoracoquetel @coquetel

ASSINE AGORA! www.coquetel.com.br

Solução anterior

	E		F		A				
F	U	N	D	A	M	E	N	T	O
R	G	L	I	N	E	A	R		
A	N	E	X	O	T	O	C	A	
A	N	U	N	C	I	O	A		
E	H	G	I	R	I	N	O		
L	O	N	A	T	U	T	U		
D	E	S	A	R	M	A	E	T	
T	O	M	A	D	J	R			
R	E	N	J	O	A	D	O		
S	O	B	O	U	N	O			
N	O	V	E	R	E	M	A		
T	I	D	O	M	O	L	A	D	E
C	A	S	T	I	D	A	D	E	
A	S	F	A	M	O	S	O	S	

Mensagem do Dia

Perfume e incenso trazem alegria ao coração; do conselho sincero do homem nasce uma bela amizade. Não abandone o seu amigo nem o amigo de seu pai; quando for atingido pela adversidade não vá para a casa de seu irmão; melhor é o vizinho próximo do que o irmão distante.

Provérbios 27:9,10

Audi do Brasil apresenta conceito de garagem contemporânea em Curitiba

O formato atual da garagem como um ambiente fechado e isolado, cuja única função é guardar o veículo, ainda faz sentido nos dias atuais? O questionamento serviu como ponto de partida do arquiteto Felipe Guerra ao projetar o Garagem Club, espaço exclusivo da Audi do Brasil na etapa da Curitiba (PR) da CASACOR 2023, que chega à sua 36ª edição neste ano como o principal evento de arquitetura, arte, paisagismo e design de interiores das Américas.

“O design icônico e as tecnologias inéditas de nossos veículos sempre posicionaram a marca na vanguarda da mobilidade premium”, afirma Cláudio Rawicz, diretor de Marketing e Comunicação da Audi do Brasil. “Queremos oferecer ao público da CASACOR um novo olhar sobre o futuro da mobilidade em que o carro se mistura à arquitetura do ambiente como um elemento dinâmico e integrado à rotina dos usuários”, conclui.

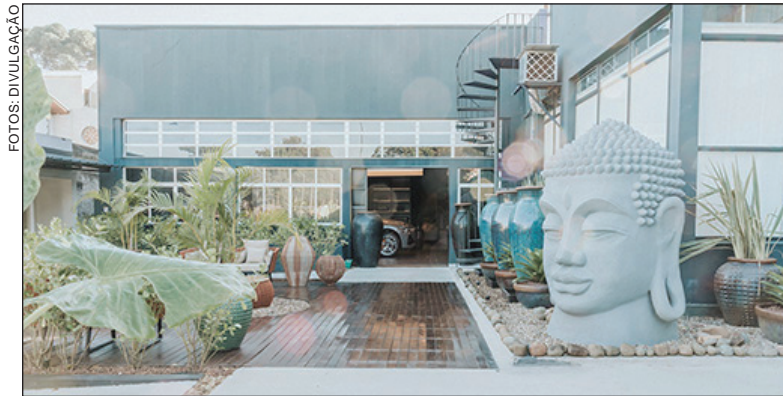

“Nós enxergamos na garagem não apenas um lugar para estacionar o carro, mas um espaço nobre, à altura dos veículos que aloja. Nesse sentido, apresentamos uma proposta multifuncional de uso do espaço, agregando lazer, convívio e permanência”, afirma Felipe Guerra, responsável pelo espaço Garagem Club.

Estrela do espaço, o Audi e-tron Sportback foi lançado em setembro de 2020 como o segundo modelo 100% elétrico da fabricante. Com visual esportivo e arrojado, o veículo oferece até 446 quilômetros de autonomia no ciclo WLTP

e possui dois motores elétricos que entregam 408 cv de potência e 664 Nm de torque. A aceleração de 0 a 100 km/h ocorre em 5,7 segundos e a velocidade máxima é 200 km/h limitada eletronicamente.

A etapa de Curitiba (PR) da CASACOR 2023 é formada por

39 ambientes em um amplo espaço de 6.500 metros quadrados no Edifício AQUA (Rua Álvaro Alvim, 91, Seminário – Curitiba/PR). A temática “Casa & Morada” oferece um novo olhar sobre o conceito de “casa”, em que a moradia como espaço físico para habitar é ampliado para englobar o próprio corpo e o planeta. O horário de funcionamento é de terça a sábado, das 15h às 21h; e domingos e feriados, das 13h às 19h.

A exposição será exibida em 17 cidades presentes em estados das cinco regiões brasileiras, tais como Rio de Janeiro, Ceará, Bahia, Goiás, Minas Gerais, Rio Grande do Sul, Santa Catarina, Espírito Santo, Tocantins e Paraíba.



Chevrolet confirma lançamento de modelo inédito da linha RS no Brasil

Entre as versões especiais, a RS é uma das mais cultuadas da Chevrolet no mundo, por agregar acabamentos exclusivos que proporcionam um design mais esportivo e arrojado ao veículo.

Disponível atualmente para Onix, Tracker, Cruze e Equinox, a linha RS da Chevrolet em breve ganhará mais um integrante – também equipado com motor turbo que combina performance e eficiência energética.

“A novidade estreia no Brasil em julho e se destaca também por ser inédita globalmente”, anuncia Paula Saiani, diretora de Marketing



de Produto da GM América do Sul. O lançamento ao público do novo modelo RS acontece durante o Festival Interlagos, em São Paulo.

A novidade estreia no Brasil neste mês e se destaca também por ser inédita globalmente



Ação Entre Amigos

Unindo forças em prol de vidas!



1º
Chevrolet Onix
1.0 - 0km



2º
Honda CG-160cc
START 0km



3º
Honda CG-160cc
START 0km



4º
Celular
Smartphone



5º
Televisor
42 polegadas

Imagens meramente ilustrativas

O Complexo Hospitalar Uopecan é referência no diagnóstico e tratamento contra o câncer, oferecendo quimioterapia e um dos mais modernos centros de radioterapia do país. Além de ser credenciado a realizar o transplante de fígado e medula óssea.

Somente no ano passado, foram realizados 392.587 atendimentos em Cascavel e Umuarama! Sua contribuição é muito importante para mantermos a qualidade nos atendimentos oferecidos, possibilitando que os pacientes recebam um tratamento moderno, com mais chances de cura e conforto.

Adquira o cupom no valor de R\$250,00



www.uopecan.org.br

CASCADEL

(45) 2101-7022 | (45) 98408-4148 (WhatsApp)

UMUARAMA

(44) 2031-0743 | (44) 99116-7662 (WhatsApp)

Sorteio 06/12/2023
pela extração da Loteria Federal

HOSPITAL DO CÂNCER
UOPECAN

Turma de costura industrial terá apoio do Provopar para o transporte

A luta para conseguir a autorização de funcionamento de uma escola de corte e costura dentro da Agência do Trabalhador durou ao menos dois anos. Mas valeu a pena: a instituição foi inaugurada ontem (30) pelo prefeito Hermes Pimentel, que falou sobre a importância da qualificação de profissionais para um dos três setores econômicos mais importantes do município.

Várias autoridades e entidades parceiras participaram da cerimônia de abertura da Escola de Costura Industrial Costurando Oportunidades, que será coordenada pela Secretária de Indústria e Comércio. Cada curso terá duração de 160 horas e, pelo menos neste primeiro momento, serão

disponibilizadas 20 vagas. A Escola de Costura tem 20 máquinas diferentes: para costura reta, overlock, para cós, pespontadeira, travete, galoneira e elástica.

Empresários do setor têxtil e de estofados participaram do evento de inauguração. O secretário Marcelo Adriano relatou que vários deles já

demonstraram interesse e outros garantiram que vão contratar os alunos que mais se destacarem no curso. "Isso é algo muito importante para o trabalhador: ele faz o curso, sem custo algum, e ainda sabe que terá mais de 95% de chance de já sair daqui trabalhando, com registro em carteira", pontuou.

AQUI VOCÊ FICA BEM INFORMADO

ASSINE O TRIBUNA HOJE

(44)3056-6050



EXTRAVIO DE ALVARÁ NOVAIS E FIGUEIREDO LTDA - ME, inscrita no CNPJ sob nº **09.502.146/0001-00**, situada na Rua Ricardo Márcio dos Santos, 2144 - Jardim Cruzeiro, Cep 87504-585 nesta cidade de Umuarama, Estado do Paraná, **comunica o extravio do alvará de licença nº 27.947/2009. Com esta publicação o mesmo fica sem nenhum efeito legal.**

EDITAL DE CONVOCAÇÃO – ASSEMBLÉIA GERAL EXTRAORDINÁRIA

A Presidente ad hoc da Associação do Núcleo de Produção dos Idosos de Umuarama, que atualmente gira sob o nome fantasia de "Macarrão da Vovó", inscrita no CNPJ/MF sob n.º 79.870.754/0001-52, a Sra. **NADIR MELO DE OLIVEIRA**, portadora da CI. RG. n.º 22.074.665/PR e inscrita no CPF/MF n.º 109.525.388.30, **no uso das atribuições legais conferidas pelo Art. 15.º do Estatuto Social, CONVOCA** os associados para se reunirem em **AGE-ASSEMBLÉIA GERAL EXTRAORDINÁRIA**, com base no **Art. 16 do Estatuto Social**, a realizar-se na sala de reuniões localizada à Rua Piúna, 3765, Zona I, CEP: 87.501-050, Umuarama, Estado do Paraná, **no dia 20 de Julho de 2023, em primeira convocação às 16h00min, com a presença da metade mais um dos associados com direito a voto, e, em segunda convocação às 16h30min, no mesmo dia e local, com a presença de qualquer número de associados com direito a voto, respeitando-se o limite mínimo de associados com direito a voto, nos termos do Art. 17.º do Estatuto Social**, a fim de deliberarem sobre a seguinte **ORDEM DO DIA**:

A) ELEIÇÃO DA NOVA DIRETORIA

Umuarama, Pr, 27 de Junho 2023.

Nadir Melo de Oliveira
NADIR MELO DE OLIVEIRA
 Presidente ad hoc

Rosana Aparecida de Oliveira Claus
ROSANA APARECIDA DE OLIVEIRA CLAUD
 Secretária ad hoc

VAGAS DE EMPREGO

382 Vagas disponíveis para o dia **03/07/2023**, sujeito a alteração a qualquer momento. Interessados a concorrer as vagas comparecer na agência do trabalhador com carteira de trabalho e CPF, não é necessário fazer o agendamento para as vagas.

- Açougueiro
- Advogado
- Agente de saneamento
- Ajudante de carga e descarga de mercadoria
- Ajudante de eletricitista
- Ajudante de motorista
- Ajudante de pintor
- Analista contábil
- Analista de recursos humanos
- Armador de móveis de vime
- Arte-finalista (desenhista técnico de artes gráficas)
- Assistente administrativo
- Assistente de logística de transporte
- Atendente balconista
- Atendente de balcão
- Atendente de cafeteria
- Atendente de mesa
- Auxiliar administrativo
- Auxiliar de corte (preparação da confecção de roupas)
- Auxiliar de costura
- Auxiliar de cozinha
- Auxiliar de enfermagem de hospital
- Auxiliar de escritório
- Auxiliar de faturamento
- Auxiliar de lavanderia
- Auxiliar de limpeza
- Auxiliar de linha de produção
- Auxiliar de manutenção predial
- Auxiliar de marceneiro
- Auxiliar de mecânico de autos
- Auxiliar técnico de refrigeração
- Baba
- Balconista
- Balconista de crediário
- Cabeleireiro
- Camareira de hotel
- Carpinteiro
- Chacareiro - exclusive conta própria e empregador
- Chapeiro
- Chefe de cozinha
- Chefe de serviço de limpeza
- Colchoeiro (confecção de colchões)
- Confeiteiro
- Conferente de carga e descarga
- Consultor de vendas
- Corretor de frete
- Costureira de máquina reta
- Costureiro, a máquina na confecção em série
- Cozinheiro de hospital
- Cozinheiro de restaurante
- Diretor de marketing
- Eletricitista de instalações
- Eletricitista de planejamento de instalações elétricas
- Empregado doméstico nos serviços gerais
- Engenheiro civil
- Gerente comercial
- Jardineiro
- Lavador de veiculos
- Manicure
- Manicure/pedicure
- Manobrista
- Maqueiro de hospital
- Mecânico
- Mecânico de manutenção de máquina industrial
- Mecânico de manutenção de ônibus
- Mecânico de motocicletas
- Mecânico de veiculos automotores a diesel (exceto tratores)
- Médico veterinário
- Monitor de alunos
- Montador de móveis de madeira
- Motorista carreteiro
- Motorista de caminhão
- Motorista de caminhão-tanque
- Motorista de ônibus rodoviário
- Motorista de ônibus urbano
- Oficial de serviços gerais na manutenção de edificações
- Operador de caldeira
- Operador de telemarketing ativo e receptivo
- Passador de roupas em geral
- Pedreiro
- Pintor, a pistola (exceto obras e estruturas metálicas)
- Pintor a revólver (pintura eletrostática)
- Pintor de alvenaria
- Professor de educação física no ensino/Academia
- Promotor de vendas
- Recepcionista de consultório médico ou dentário
- Recepcionista de hotel
- Recepcionista secretária
- Repositor - em supermercados
- Repositor de mercadorias
- Representante comercial autônomo
- Serrador - em serrarias
- Servente de limpeza
- Soldador
- Supervisor de vendas comercial
- Tapeceiro de móveis
- Técnico de enfermagem
- Técnico de gestão do meio ambiente
- Técnico de manutenção elétrica
- Tecnólogo em alimentos
- Trabalhador rural
- Vendedor interno
- Vendedor porta a porta
- Vendedor precista

Agência do Trabalhador de Umuarama
 Avenida Rio Branco, 4211 - Centro
 CEP 87501-130 - Umuarama/PR
 Fone/Fax: (44) 3621 1100



SEMINOVOS



COM GARANTIA DE QUALIDADE

Carros	Ano	Cor	Opcionais	Fipe	Valor
CRUZE 1.4 TURBO LTZ	21/22	BRANCO	COMPLETO, AUT, COU.		R\$ 129.900,00
CRUZE 1.4 TURBO MIDNIGHT	22/23	PRETO	COMPLETO, AUT, COU.		R\$ 145.900,00
EQUINOX 2.0 TURBO PREMIER	19/20	CINZA	COMPLETO, AUT, COU, TS	R\$ 161.400,00	R\$ 159.900,00
ONIX 1.0 LT	20/21	BRANCO	COMPLETO	R\$ 70.100,00	R\$ 69.900,00
ONIX 1.0 LT	20/21	BRANCO	COMPLETO	R\$ 70.100,00	R\$ 69.900,00
ONIX 1.0 TURBO PREMIER	22/23	BRANCO	COMPLETO, AUT, COU.		R\$ 106.900,00
ONIX PLUS 1.0 TURBO MT LTZ	19/20	BRANCO	COMPLETO	R\$ 76.300,00	R\$ 74.900,00
ONIX PLUS 1.0 TURBO PREMIER	22/23	PRATA	COMPLETO, AUT, COU.		R\$ 109.900,00
ONIX PLUS 1.0 TURBO PREMIER	22/23	BRANCO	COMPLETO, AUT, COU.		R\$ 109.900,00
MOBI LIKE	21/21	PRATA	COMPLETO		R\$ 53.900,00
S10 2.8 LT 4X4	19/20	BRANCO	COMPLETO, AUT	R\$ 173.700,00	R\$ 169.900,00
S10 2.8 LTZ 4X4	20/21	PRATA	COMPLETO, AUT, COU.	R\$ 216.000,00	R\$ 199.900,00
S10 2.8 Z71 4X4	21/22	BRANCO	COMPLETO, AUT, COU.	R\$ 246.320,00	R\$ 229.900,00
TRACKER 1.0 TURBO LTZ	20/21	AZUL	COMPLETO, AUT		R\$ 113.900,00
TRACKER 1.0 TURBO PREMIER	22/23	PRATA	COMPLETO, AUT, COU, TS		R\$ 137.900,00
TRACKER 1.2 TURBO PREMIER	20/21	VERM.	COMPLETO, AUT, COU, TS		R\$ 129.900,00
TRACKER 1.2 TURBO PREMIER	22/23	BRANCO	COMPLETO, AUT, COU, TS		R\$ 149.900,00
TRAILBLAZER 2.8 PREMIER DIESEL	21/22	BRANCO	COMPLETO, AUT, COU, 7 LUG.	R\$ 294.300,00	R\$ 289.900,00
UP MOVE MB	16/17	BRANCO	COMPLETO		R\$ 59.900,00

OFERTAS ESPECIAIS A BAIXO DA FIPE.

COMPRAMOS SEU SEMINOVO

CONFIRA MAIS OFERTAS EM NOSSO SITE:
WWW.UVEL.COM.BR



Zélia Casoni

(44) 99966-1716 zeliacasoni@gmail.com



EXCELÊNCIA

“Não há transição que não implique um ponto de partida, um processo e um ponto de chegada. Todo amanhã se cria num ontem, através de um hoje. De modo que o nosso futuro baseia-se no passado e se corporifica no presente. Temos de saber o que fomos e o que somos, para sabermos o que seremos.” Paulo Freire



Novo Chevrolet Bolt EUV !

DIVULGAÇÃO



SÉRIE LIMITADA

O novo Bolt EUV, é um carro elétrico que dispõe de boas tecnologias em termos de eletrificação e eficiência e, como estratégia de comercialização num período mais curto. O Chevrolet Bolt EUV (Electric Utility Vehicle) mede 4,31 metros de comprimento, sendo 161 mm mais longo e com 75 mm a mais na distância entre-eixos em comparação com o Bolt EV, o que garante mais espaço para as pernas de quem vai no banco traseiro. O modelo SUV utiliza o mesmo conjunto propulsor do hatchback, o motor elétrico de 204 cv (150 kW) de potência e 35,7 kgfm de torque alimentado por uma bateria de 65 kWh que garante autonomia de 402 km pelo ciclo norte-americano EPA - um pouco menos que os 416 km de Bolt regular por conta do acréscimo de peso de cerca de 45 quilos.



O novo Chevrolet Bolt EUV SUV é um modelo que marca a transição para a nova geração de veículos elétricos na plataforma Ultium da GM, e estreia no país em edição limitada. A Chevrolet enfatiza se tratar de um modelo de transição, da nova fase do plano estratégico da GM para a transição energética, mais agressiva e que terá carros elétricos com maior volume de produção. No caso, estamos falando de Silverado EV, Blazer EV e Equinox EV, sendo que os últimos dois chegarão ao mercado em meados do ano que vem. O Bolt EUV, é um carro elétrico que dispõe de boas tecnologias em termos de eletrificação e eficiência. No interior, o Bolt EUV também segue o mesmo padrão, adotando o painel atualizado, central multimídia com tela de 10,2" e Android Auto e Apple CarPlay sem fio e tecnologias similares, além dos bancos redesenhados, mas é exclusividade do SUV o teto solar panorâmico elétrico (opcional). Bem equipado em termos de itens de segurança, o EUV vem de fábrica com câmera de visão traseira e também o pacote "Chevrolet Safety Assist", que inclui frenagem de emergência automática (AEB), 10 airbags, alerta de colisão frontal, assistente de permanência com aviso de saída de faixa, indicador de distância, IntelliBeam (troca automática de farol alto-baixo) e frenagem dianteira com alerta para pedestres, câmera de 360°, controle de cruzeiro adaptativo e alerta de movimentação traseira.

UVEL, o melhor lugar para comprar o seu carro!