

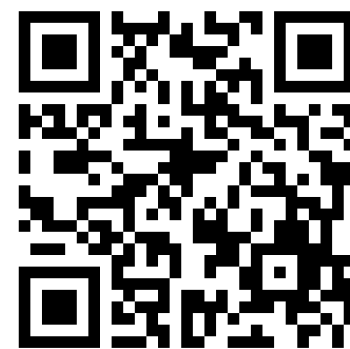

ASSESSORIA/SECOM



Projetos de Saúde de Umuarama são apresentados em congresso nacional

O maior evento de saúde pública da América do Sul está sendo realizado em Goiânia (GO) até a próxima quarta (19) e Umuarama é uma das únicas escolhidas para apresentar três projetos de sucesso e que serão referência no Congresso Nacional de Secretarias de Saúde, que está em sua 37ª edição e reúne mais de 11 mil participantes e conselheiros de 5.568 municípios brasileiros, além do DF. Os trabalhos escolhidos para

serem compartilhados no Congresso foram: “Vacinação em Umuarama: da transição do registro de dados de imunização à experiência exitosa no impacto positivo nas coberturas vacinais”, “Fatores associados à redução da Mortalidade Infantil em Umuarama no período de 2018 a 2022” e “O acesso à Terapia Nutricional e a Promoção do Direito Humano à Alimentação Adequada”.

11



Incêndio criminoso

Uma mulher incendiou uma casa vizinha na manhã de ontem (17) na Avenida Rio Grande do Norte, na região da Praça dos Xetá. Ela aparentava estar em surto e teve que ser socorrida por uma ambulância do Samu, que a levou para atendimento médico. Os bombeiros utilizaram dois caminhões tanque para impedir que as chamas se alastrassem para outras residências. A casa incendiada ficou completamente destruída. O imóvel estava desabitado e ninguém ficou ferido.

6

Trabalhadores pedem redução de juros para produzir mais

2

Fundão já repassou R\$ 462 mi em 2023

3

Sancionada a LDO no Paraná com receita de R\$ 63,5 bi

4

Fazenda Escola reduz emissão de 400 ton de carbono por safra

5

Meio Ambiente

Palco de aulas práticas sobre o meio ambiente e destinação adequada de resíduos produzidos pela população, o Aterro Sanitário Municipal também recebe periodicamente visitas de gestores de outros municípios e de estudantes que buscam formação na área. Ontem (17), equipes técnicas do Cispas (Consórcio Intermunicipal de Saneamento do Paraná), com sede em Maringá, visitaram o projeto.



JOSE A. SABINO/SECOM

Partidos receberam R\$ 462 milhões do fundo partidário 2023

Os 21 partidos receberam no primeiro semestre de 2023 um total de R\$ 462 milhões do Fundo Especial de Assistência Financeira aos Partidos Políticos, o Fundo Partidário, segundo dados oficiais do Tribunal Superior Eleitoral (TSE). O fundo é composto por dotações orçamentárias da União, multas, penalidades, doações e outros recursos financeiros estabelecidos pela Lei dos Partidos Políticos. Também foram repassados a 20 siglas R\$ 39.393.367,99 em multas eleitorais arrecadadas nos meses de janeiro, fevereiro, março, abril e maio deste ano. Total do fundo partidário para 2023 passa de R\$ 1,1 bilhão.

O TSE fixou em R\$ 1.185.493.562,00 o limite de pagamento do Fundo Partidário para este ano. Apesar do teto estabelecido pela Corte Eleitoral, o montante pode não ser inteiramente distribuído às legendas em razão de eventuais sanções aplicadas, necessidade de ressarcimento ao erário ou bloqueio decorrente de decisões judiciais.

A partir de fevereiro tiveram direito aos duodécimos 14 entes partidários. São eles: Avante, Federação Brasil da

Esperança – FÉ Brasil (PT/PC do B/PV), Federação PSDB Cidadania, Federação PSOL Rede, MDB, PDT, PL, Podemos (que incorporou o PSC), PP, PSB, PSD, Republicanos, Solidariedade (com a incorporação do PROS) e União.

Patriota e PTB estão em processo de fusão para formação do Mais Brasil, ainda pendente de análise pela Corte Eleitoral. Por esse motivo, o valor que seria destinado a cada legenda está bloqueado até que haja aprovação do pedido de fusão.

As demais legendas com estatuto registrado no TSE continuam a existir; porém, por não terem atingido a cláusula de barreira, nada receberão do Fundo Partidário. Caso desejem, ainda é possível realizar fusões e incorporações ou mesmo

constituir federações com outros partidos que tiveram melhor resultado nas urnas.

Entre os partidos, o PL de Bolsonaro e o PT de Lula são os partidos que mais receberam.

DISTRIBUIÇÃO

Individualmente, as legendas que obtiveram as maiores fatias foram o PL (R\$ 71.556.026,34 em dotação orçamentária e mais R\$ 5.823.307,00 em multas), o PT (R\$ 62.106.848,10 e R\$ 4.865.344,71). Em seguida vem o União Brasil (R\$ 53.966.887,29 e R\$ 4.494.823,13).

Já os partidos que menos receberam foram o PSC (R\$ 460.483,72 somente em dotação), em seguida o Patriota (R\$ 945.082,21 em dotação e R\$ 174.429,24 em multa) e logo depois vem o Novo (R\$ 2.348.528,72 e R\$ 241.931,78).

Fundo Partidário

Os recursos são repassados mensalmente às siglas, em forma de duodécimos, para o custeio de despesas cotidianas, como pagamento de salários de funcionários, contas de água e luz, passagens aéreas e aluguéis, por exemplo. De acordo com os critérios estabelecidos pela Emenda Constitucional nº 97/2017, para receber recursos do Fundo Partidário em 2023, os partidos políticos deveriam obter nas Eleições Gerais de 2022 pelo menos 2% dos votos válidos, com no mínimo 1% da votação em nove estados ou, ainda, garantir a eleição de, ao menos, 11 deputados federais distribuídos em nove unidades da Federação.

Giro Político

redacao@tribunahoje.jor.br

A prótese

DIVULGAÇÃO

Amália Barros (PL-MT) defendeu ontem (17) a ex-primeira-dama Michelle Bolsonaro. No Twitter, a deputada federal afirmou que retirar a prótese ocular “não é um problema” para ela e que a sua relação com a presidente do PL Mulher é de “intimidade”. “Eu tiro a minha prótese todos os dias e alguns dias várias vezes por dia. Isso não é um problema para mim. Pelo



contrário, tirar a minha prótese, me aceitar assim, do jeito que eu sou, me faz ter mais força para lutar pelas pessoas que estão passando pelo que eu já passei”, disse. No sábado (15), Michelle pediu à deputada para tirar a prótese ocular durante um evento em João Pessoa.

Cassação

Um abaixo assinado que pede a saída do presidente do Banco Central, Roberto Campos Neto, contava com 34,7 mil assinaturas até o início da tarde de ontem (17). A iniciativa ganhou apoio do PT. “É necessário exonerar Roberto Campos Neto e sua gestão da presidência do Banco Central. Mesmo diante da queda da inflação, ele tem mantido as taxas de juros elevadas, afetando o poder de compra de todas as famílias brasileiras. Precisamos nos unir e fazer pressão para que ele saia da presidência do Banco Central”, defende trecho do abaixo assinado. A iniciativa é do professor e escritor baiano André Teixeira Jacobina.

Apoio petista

Gleisi Hoffmann, e Lindbergh Farias manifestaram apoio. O governo e o Banco Central protagonizaram desentendimentos pela manutenção da taxa básica de juros (Selic) em 13,75%. O patamar é o mesmo desde agosto de 2022. Lula atacou pessoalmente o chefe do órgão monetário. Junto a seus ministros, defende que o país tem condições macroeconômicas favoráveis para o corte como a queda da inflação, a aprovação do arcabouço fiscal e da reforma tributária. Na semana passada, o presidente do Senado, Rodrigo Pacheco (PSD), anunciou que os trabalhos da Casa, após o recesso, serão retomados com a audiência de Campos Neto, em 10 de agosto.

Sorteado

O deputado estadual paranaense Renato Freitas (PT) foi revistado no aeroporto de Brasília (DF), ontem, quando retornada da marcha que pede o reconhecimento do Hip Hop como patrimônio cultural e imaterial pelo Instituto do Patrimônio Histórico e Artístico Nacional (Iphan). O parlamentar publicou um vídeo no twitter mostrando quando um agente o revista e outro tenta impedir a filmagem. A agente se dirige à pessoa que está filmando dizendo: “não pode filmar aqui não”. O deputado então pede para que a pessoa continue filmando. “Bom dia pra você que é sempre sorteado, mas nunca tem sorte”, escreveu o deputado.

Chuva de Pix

Deltan Dallagnol rebateu o ministro do STF Gilmar Mendes em sua afirmação de que ele (Dallagnol) “já pode fundar uma igreja” por causa da “chuva de Pix” que recebeu após ter o mandato cassado. Dallagnol publicou nas redes sociais que, com a declaração, o ministro cometeu ato de “intolerância religiosa desprezível”. “É triste ver um ministro do Supremo chegar a um nível tão baixo a ponto de atacar a fé das pessoas, em um ato de intolerância religiosa tão desprezível”, destacou Dallagnol em resposta ao decano do STF. “E respondendo sua tosca provocação: eu prefiro fundar uma igreja do que fundar um clube de proteção aos mais corruptos e criminosos do Brasil”, afirmou, no Twitter.

DIVULGAÇÃO



Ontem (17), em sua página do Twitter, a deputada federal Gleisi Hoffmann (PT), disse que empresas do agronegócio emprestaram caminhões para os protestos do 8 de janeiro. Segundo ela, empresas ajudaram a financiar o acampamento no QG do Exército. No texto, a deputada petista afirma: “12 empresas do agronegócio são donas de 54 caminhões enviados pro 8 de janeiro. Juntas, elas têm R\$ 412,6 milhões de faturamento anual. 132 caminhões dos 272 enviados a Brasília são de pessoas jurídicas, indicando que empresas financiaram o acampamento no QG do Exército. Os dados estão com a CPMI do golpe que mapeia o dinheiro investido por golpistas contra a democracia”.

PELO
PARANÁADIPR
Associação dos Jornais
e Portais do Paraná

Novo passeio

Um novo passeio dentro do Parque Nacional do Iguçu permite que os visitantes vejam o amanhecer nas Cataratas do Iguçu. O novo roteiro permite que o público contemple o local a partir das 6h e veja as primeiras luzes do dia refletindo nas quedas.

Missão internacional

O governador Ratinho Junior lidera uma nova missão internacional ao Canadá e aos Estados Unidos nas duas próximas semanas. Como noticiado na última semana, por esta coluna, ele vai se ausentar do País no período de 15 de julho a 3 de agosto. A viagem foi organizada pela Invest Paraná. A agenda oficial prevê reunião com a representação da Organização das Nações Unidas (ONU) e a apresentação do programa Banco de Alimentos Comida Boa, da Ceasa.

Congresso em Foco

Dos 33 parlamentares – 30 deputados e três senadores – o Paraná tem 23 parlamentares na primeira lista para serem votados ao prêmio Congresso em Foco. A votação na internet não chegará aos 30 dias, como no ano passado: vai se estender de 7 a 31 de agosto. Os vencedores serão conhecidos em 21 de setembro. Também serão premiados este ano os destaques de cada uma das cinco regiões do país nas categorias defesa da educação, clima e sustentabilidade.

Lista de parlamentares

São dois senadores – Flávio Arns (PSB) e Oriovisto Guimarães (Podemos) – e 21 deputados federais: Aliel Machado (PV), Carol Dartora (PT), Delegado Matheus Laiola (União Brasil), Diego Garcia (Republicanos), Dilceu Sperafico (PP), Felipe Francischini (União Brasil), Geraldo Mendes (União Brasil), Giacobbo (PL), Luciano Alves (PSD), Luísa Canziani (PSD), Luiz Nishimori (PSD), Marco Brasil (PP), Paulo Litro (PSD), Reinhold Stephanes (PSD), Rodrigo Estacho (PSD), Sérgio Souza (MDB), Tadeu Veneri (PT), Tião Medeiros (PP), Vermelho (PL) Welter (PT) e Zeca Dirceu (PT).

Moro na mira

Réu em uma ação de investigação judicial eleitoral por suspeita de abuso de poder econômico na pré-campanha das eleições de 2022, o senador Sérgio Moro (União Brasil-PR) corre risco de derrota já em seu próprio reduto, a Justiça do Paraná. A avaliação é de adversários políticos e também de aliados do ex-juiz da Lava Jato e ex-ministro da Justiça, para os quais há uma tendência desfavorável a Moro no TRE (Tribunal Regional Eleitoral) do estado.

Arquivos de guerra

O presidente recém-eleito do Paraguai, Santiago Peña, que toma posse daqui a um mês, pediu a abertura dos arquivos da Guerra do Paraguai pelo Brasil e a devolução de equipamentos militares que estariam hoje em museus brasileiros. Questionado se fará um pedido formal, disse que não quer “reescrever a história”. “Não tenho ressentimentos, ódio ou raiva, mas acho que seria bom. Adoraria ter esse tipo de conversa com o presidente Lula, mas de uma forma positiva, não com uma reclamação”.

Recorde em exportação

Os portos do Paraná fecharão o primeiro semestre com movimentação superior a 31 milhões de toneladas embarcadas e desembarcadas, o que representa aumento de 6% em relação ao mesmo período de 2022. O desempenho nos seis primeiros meses ajudou o Paraná a alcançar o recorde de exportações no primeiro semestre e reforça a expectativa positiva para o segundo semestre.

Emprego no Paraná

As Agências do Trabalhador e postos avançados de atendimento do Paraná encaixaram 67.427 pessoas em vagas de emprego com carteira assinada no primeiro semestre de 2023. O Paraná também manteve a primeira posição do ranking nacional no último mês, com 11.501 colocações via Agências do Trabalhador.

Destaque do Sul

Segundo o Caged, o Paraná teve o melhor desempenho da região Sul na geração de empregos nos primeiros cinco meses do ano. Entre janeiro e maio, foram criadas 62.923 novas vagas, acima de Santa Catarina (59.372) e Rio Grande do Sul (53.028) e mais do que todos os sete estados da região Norte, que abriram 45.399 novos postos de trabalho.

Desenrola

A primeira fase do Desenrola Brasil começou nesta segunda-feira (17), quando 1,5 milhão de brasileiros que devem até R\$ 100 vão sair da lista de negativados e cidadãos com renda de até R\$ 20 mil poderão renegociar suas dívidas diretamente com instituições financeiras.

Governador sanciona a LDO 2024 com receita prevista de R\$ 63,5 bi

O governador Ratinho Junior sancionou no final da última semana – antes da missão internacional para o Canadá e os Estados Unidos –, o texto da Lei de Diretrizes Orçamentárias (LDO) de 2024 e seus anexos, que contém as metas fiscais, perspectivas da economia e riscos fiscais. Os deputados estaduais apresentaram 182 emendas ao texto original e 127 foram acatadas.

12,6% MAIOR QUE 2023

A LDO prevê uma receita total de R\$ 63,7 bilhões. O valor é 12,6% maior do que o estimado no orçamento deste ano, de R\$ 56,6 bilhões. O aumento leva em consideração o crescimento econômico do Estado, representado pelo avanço do PIB local, amparado pela maior safra da história em 2023, e a inflação, que impacta nos bens de consumo tributados.

DESPESAS COM PESSOAL

As despesas correntes vão ficar em torno de R\$ 55,8 bilhões, sendo R\$ 37,4 bilhões de pessoal e encargos, além de despesas de capital e investimentos em todas as principais áreas, com a continuidade de



A LDO prevê uma receita total de R\$ 63,7 bilhões. O valor é 12,6% maior do que o estimado no orçamento deste ano, de R\$ 56,6 bilhões

programas em andamento e expansão do atendimento em saúde, educação, segurança pública, sustentabilidade, desenvolvimento social, infraestrutura, entre outros.

REPASSES AOS PODERES

Segundo a LDO, parte do orçamento é dividida com outros Poderes: o Poder Legislativo ficará com 5%, sendo 1,9% destinado ao Tribunal de Contas; o Poder Judiciário terá 9,5%; o Ministério Público, 4,2%; e a Defensoria Pública, R\$ 100,1 milhões – nesse último caso, o texto autoriza o Poder Executivo a abrir créditos suplementares no orçamento da Defensoria Pública

do Paraná para execução de políticas públicas em conjunto com a Secretaria de Estado da Mulher, Igualdade Racial e Pessoa Idosa e/ou interiorização das atribuições legais da instituição.

As metas e prioridades para 2024 serão estabelecidas no Projeto de Lei do Plano Plurianual, relativo ao período de 2024 a 2027, que será encaminhado para apreciação da Assembleia Legislativa até 30 de setembro de 2023. Ele já passou por consulta pública online e agora está recebendo contribuições de todas as microrregiões do Estado por meio de um programa itinerante da Secretaria de Planejamento.

Comitê de enfrentamento à violência contra mulheres

Ratinho Junior assinou um decreto criando o Comitê Interinstitucional de Enfrentamento às Violências contra as Mulheres no Estado do Paraná, que será coordenado pela Secretaria da Mulher, Igualdade Racial e Pessoa Idosa.

O comitê terá caráter permanente com estratégias de atuação contínua, submetendo os relatórios das atividades anualmente ao Conselho Estadual dos Direitos da Mulher, para ciência e acompanhamento. Entre as atribuições do comitê estão a promoção de ações institucionais conjuntas buscando efetividade nos instrumentos legais e na aplicação da legislação relativa à violência contra a mulher; o monitoramento, a avalia-

ção e a implantação de fluxos e protocolos na rede de proteção, visando o aprimoramento dos serviços e atendimentos às mulheres em situação de violência, e promovendo a cultura da paz; bem como aprimorar a qualidade dos dados relativos à violência contra as mulheres, fomentando a integração da comunicação entre o Poder Judiciário, Ministério Público, Defensoria Pública, Polícia Civil e Polícia Militar.

MARCHA

Paralelamente à criação do comitê, a deputada estadual Márcia Huçulak (PSD) reforçou a importância da mobilização da população na luta contra violência sofrida por mulheres,

ainda muito presente no país.

No próximo sábado (22), será realizada a primeira Caminhada do Meio Dia, como parte da campanha Paraná Unido Contra o Femicídio, recém lançada pela Secretaria Estadual da Mulher, da Igualdade Racial e da Pessoa Idosa. Estão envolvidos 50 municípios, incluindo a capital, que já confirmaram a realização do encontro.

CASOS FREQUENTES

De acordo com relatório da Rede de Observatórios de Segurança, em 2022 houve 2.423 casos de violência contra mulheres, sendo que 495 foram assassinadas. Ou seja: a cada quatro horas uma mulher é vítima de algum tipo de violência no país.

Fazenda Escola reduz a emissão de 400 toneladas de carbono por safra

Antes das discussões climáticas serem protagonistas no século 21, a Fazenda Escola Capão da Onça da Universidade Estadual de Ponta Grossa (Fescon-UEPG) já atuava na vanguarda. Por meio de técnicas empregadas desde 1985, como o plantio direto, cuidado e preservação do solo, a instituição trabalha na redução da emissão de carbono no ar. O resultado é a contenção de 400 toneladas de carbono por safra verão/inverno, o que equivale a 1,4 tonelada de dióxido de carbono, e também uma formação mais moderna aos alunos.

O plantio direto é uma técnica diferenciada de manejo do solo, que busca diminuir o impacto da agricultura e das máquinas agrícolas. Na Fescon, a prática protege o solo, reduz a erosão e mantém uma maior concentração de nutrientes, o que retém a concentração de carbono dentro do solo.

“As técnicas de cuidado e preservação do solo já existem há alguns anos dentro da Fazenda Escola. O que a gente vem fazendo hoje é o aperfeiçoamento dessas técnicas, conforme as tecnologias vão sendo desenvolvidas, até porque existe hoje um incentivo global, já estabelecido em vários países, a respeito do tema”, explica o coordenador da Fazenda Escola e professor de Agronomia na UEPG, Orcial Bortolotto.

A preocupação pela redu-



Por meio de técnicas empregadas desde 1985, a instituição trabalha na redução da emissão de carbono no ar

ção da emissão de carbono no ar é mundial. O elemento contribui para o chamado “efeito estufa”, que ocorre quando a radiação solar, na forma de ondas curtas, aquece a superfície terrestre e parte da radiação é refletida novamente na forma de calor. A temperatura é bloqueada por alguns gases, como CO², o que intensifica a sua retenção nas camadas mais baixas da atmosfera.

IMPORTÂNCIA

A retenção do carbono no solo também aumenta a produtividade das plantações e auxilia no processo de fotossíntese das plantas. O processo na Fescon acontece com rotação de culturas de milho, feijão, soja e aveia. “O carbono fica posteriormente disponibilizado no solo, o que se converte numa maior riqueza nutricional, para que as plantas possam, na sequência, também se desenvolverem”, afirma.

Além do sistema de plantio direto, a Fazenda ainda trabalha com outras estratégias, como mix de coberturas de plantas sobre o solo, os chamados ‘adubos verdes’. “Essas plantas, quando depositadas, protegem o solo, reduzem problemas de plantas daninhas e causam um enriquecimento nutricional. Toda essa massa seca de plantas são importantes nessa questão do sequestro do carbono e posterior incorporação na terra”, destaca o coordenador.

Estudos apontam que um hectare de massa seca das plantas depositada no solo sequestra uma quantidade de carbono atmosférico equivalente a aproximadamente 8 mil litros de gasolina. “Então, acaba sendo algo bastante expressivo, demonstrando que a agricultura hoje é o carro-chefe na redução da problemática”, salienta o professor.

IDR e as suas duas cultivares de feijão mais comercializadas no BR

O Paraná tem as duas cultivares de feijão que se destacam como as mais multiplicadas e comercializadas em todo o País: o IPR Sabiá, do grupo carioca, e o IPR Urutau, do grupo preto. Elas são resultado de anos de trabalho de pesquisadores do antigo Instituto Agrônomo do Paraná (Iapar), hoje denominado Instituto de Desenvolvimento Rural do Paraná – Iapar-Emater.

O feijão é uma cultura de extrema importância para o

Brasil, sendo um dos alimentos básicos na dieta da população. O Paraná possui condições climáticas favoráveis e uma estrutura agrícola bem desenvolvida, o que permite uma produção significativa de feijão com alta qualidade e que entrega mais quilos por hectare.

Indicadores do Controle de Produção de Sementes e Mudanças, do Ministério da Agricultura (Mapa), mostram que nas safras 2022/23 e 2023/24

foram implantados no Brasil 22.759,6 hectares de campos de produção de sementes de cultivares de feijão do grupo comercial carioca, e 8.089,5 ha de campos de sementes de feijão do grupo comercial preto.

A cultivar IPR Sabiá está em primeiro lugar, com 3.864,9 ha de área de produção de sementes (16,98%). No grupo comercial preto, a cultivar IPR Urutau lidera com 4.351,8 ha (53,8% da área de produção de semente no Brasil).

coluna
Esplanada

Colaboraram Walmor Parente, Carolina Freitas, Sara Moreira e Izânio Façanha (charge)
Twitter @colunaesplanada

Dupla poderosa

Lula prepara uma minirreforma na Esplanada pela governabilidade. A engenharia tratada por ora, segundo grãos petistas, ficou assim: o PT não abre mão do Ministério da Saúde – sonho de Lira e seu grupo –, e topou entregar o Ministério do Desenvolvimento Social e a Caixa para o Progressistas. Assim atende Lira, seu grupo suprapartidário de 200 deputados, e o seu partido, até ontem aliado do ex-presidente Bolsonaro. Ciro se esconde, mas avalizada a bancada. As trocas sugeridas: Alexandre Padilha sai do Palácio e assume a Saúde. Para seu lugar vai Wellington Dias, que deixa o Ministério do Bolsa Família para um indicado do Centrão de Lira. A Caixa fica com a dupla Lira-Ciro. Mas eles não se entenderam ainda sobre o nome a emplacar. Lira quer Adeilson Cavalcante, ex-secretário executivo no Ministério da Saúde do ministro Gilberto Occhi (Governo Temer). Mas Ciro Nogueira quer na presidência do banco o próprio Occhi.

Bancada ‘da bala’

Cresce número de parlamentares circulando com seguranças dentro do Congresso. Além de Eduardo Bolsonaro, a deputada Rosângela Moro e o marido, senador Sergio, andam com policiais legislativos armados dentro e fora do Congresso. Quando deputado, Marcelo Freixo circulava com dois agentes – que entravam atrás dele até no toilet.

Filão do poste

Empreiteiras e consórcios de investidores descobriram um novo filão nos municípios, depois da concessão do saneamento. A Prefeitura de Barreiras, no cinturão do agronegócio na Bahia, decidiu conceder por R\$ 45 milhões a manutenção da sua rede de iluminação pública. A Ilumina Barreiras, lá do Paraná, venceu a licitação.

Xandão



A ação intempestiva de três brasileiros no aeroporto de Roma contra

o ministro Alexandre de Moraes só fortaleceu o togado, a despeito dos elogios e críticas à sua postura nos inquéritos que toca no STF. É que por trás da toga existe o ser humano. E esqueceram disso. E também da lei. Serão enquadrados.

Nova cara do MDB

A participação da ministra do Planejamento, Simone Tebet, nas audiências para a definição do Plano Plurianual 2024-2027 do Governo, está agradando à direção do seu partido, o MDB. Pesquisa encomendada pela sigla revela que a ministra se consolidou como um nome nacional – e também renova a imagem do velho MDB.

PT x REDE

A exploração de petróleo e gás no estuário do Amazonas será motivo de uma nova crise entre o PT do presidente Lula da Silva e a ministra do Meio Ambiente, Marina Silva, da Rede Solidária. Mais pragmáticos, ministros, dirigentes, deputados e senadores petistas aceitam e minimizam os riscos que a atividade pode trazer. Os ambientalistas da Rede são contra. O tema voltará ao debate no Congresso no segundo semestre.

Mulher em surto incendeia residência vizinha na Av Rio Grande do Norte

Uma mulher de 32 anos colocou fogo em uma residência na Avenida Rio Grande do Norte, na manhã de ontem (segunda-feira, 17). O imóvel, que fica situado ao lado da casa onde ela mora com o marido e os cinco filhos, estava vazio há cerca de dois meses. Os proprietários moram atualmente no Estado de São Paulo.

De acordo com o marido da mulher que praticou o ato, um dos filhos o ligou ontem de manhã, dizendo que a mãe teria ateado fogo na casa vizinha. Ele saiu do serviço às pressas e voltou para casa.

Quando chegou viu que a casa em madeira vizinha estava totalmente destruída.

Ele relatou à reportagem que há alguns dias a esposa aparenta estar em surto, no entanto, até o momento, ele não teria conseguido uma vaga para a mulher ser atendida em local especializado.

Equipes do Corpo de Bombeiros estiveram no local com dois caminhões tanque e conseguiram controlar o incêndio, de modo que o fogo não se alastrasse para residências vizinhas.

“Chegamos aqui as chamas estavam bastante inten-

sas e, como era uma casa de madeira, o fogo acabou se propagando mais rápido. Foi feito todo o isolamento do local para que o incêndio não se propagasse para as residências vizinhas”, relatou a tenente Imoto.

A mulher, suspeita de ter provocado o incêndio, foi atendida por uma equipe do Samu (Serviço de Atendimento Móvel de Urgência), e encaminhada para atendimento médico em casa hospitalar. Um filhote de gato e uma coelha que estavam no quintal da casa em chamas foram resgatados.



ALEX MIRANDA

Bombeiros conseguiram apenas impedir que as chamas se alastrassem para residências vizinhas. A casa de madeira foi completamente destruída pelo fogo

Motorista morre em violenta colisão perto de Alto Piquiri

Foi identificado como Ademilson Santos de Oliveira, 44 anos, o homem que perdeu a vida em um violento acidente de trânsito na rodovia PR-489, em Alto Piquiri, na noite do domingo (16). No mesmo aci-

dente, duas pessoas, que estavam no mesmo carro em que Ademilson, ficaram feridas.

Segundo o que foi apurado pela Polícia Rodoviária Estadual, o acidente aconteceu entre os municípios

de Palotina e Assis Chateaubriand, envolvendo também uma caminhonete GM S-10, com placas de Cafetal do Sul que trafegava pela rodovia PR-681 no sentido Alto Piquiri ao entroncamento da PR-486,

quando colidiu frontalmente contra o Fiat Uno Mille de Alto Piquiri que trafegava em sentido contrário.

Ademilson conduzia o Uno e morreu no local. O carro tinha dois passageiros que ficaram feridos: uma mulher de 28 anos (J.S.L.) e um adoles-

cente de 14 anos. O motorista da S10, J.M.S., de 66 anos, também ficou machucado.

Os feridos foram encaminhados por ambulâncias do Samu (Serviço de Atendimento Móvel de Urgência) e do Corpo de Bombeiros para hospitais de Umuarama.

Apreensão de maconha pela PM cresceu 64% em comparação a 2022

A Polícia Militar do Paraná apreendeu 36 toneladas de maconha, entre os dias 06 de junho e 06 de julho, um aumento de 64,4% na comparação com o mesmo período do ano passado – 22,1 toneladas.

As operações policiais e o reforço preventivo e ostensivo das fiscalizações, principalmente nas rodovias que cruzam o Paraná, são os principais responsáveis pelo crescimento nas apreensões do entorpecente pela PMPR. As equipes policiais também registraram alta de 304% nas apreensões de crack, passando de 21 qui-

Atropelamento

Uma criança de 11 anos foi atropelada por um veículo GM Meriva, na noite do último deste domingo (16), na Avenida Dr. Ângelo Moreira da Fonseca, em Umuarama.

De acordo com a Polícia Militar, que fez o isolamento do local, o atropelamento aconteceu quando a criança travessava à avenida. A vítima foi socorrida por uma equipe do Samu (Serviço de Atendimento Móvel de Urgência) e encaminhada para atendimento médico em casa hospitalar.



Foram 36 toneladas apreendidas de 6 de junho a 6 de julho de 2023 e o índice refere-se à comparação com o mesmo período do ano passado

los nesse período em 2022 para 86 quilos em 2023.

No mesmo tempo analisado de 2023, a Polícia Militar foi responsável pela apreensão de 375 armas de fogo e recuperou 330 veículos com alerta de furto ou roubo.

“Estamos reforçando o policiamento em todas as regiões do Paraná, inclusive com os militares estaduais que estão em período final de formação. Os números reforçam a presença da Polícia Militar em todo o Estado, garantindo a ordem pública e promovendo mais segurança para todos os paranaenses”, destacou o comandante-geral da Polícia Militar, coronel Jefferson Silva.

INTEGRAÇÃO

O reforço do policiamento e a integração da Polícia Militar com as demais forças de segurança do Estado e federais foram demonstrados mais uma vez neste domingo (16), quando equipes de militares estaduais apreenderam 82 armas de fogo, sendo 75 pistolas e sete fuzis, em um caminhão, na BR-369, entre Rolândia e Cambé, na região Norte.

A ação contou com a participação de equipes da Receita Federal e da Polícia Federal e interceptou também cerca de 2 toneladas de maconha. Toda a droga era transportada em um caminhão com carga de suínos. O motorista recebeu voz de prisão em flagrante por tráfico de drogas e armas.

ASSISTA:

De segunda à sexta
das 11:30 as 13:15

PROGRAMA DO
TATU

**REDETV
MAIS**

(44)3622-2907

(44)9.8411-0666

@programadotatu

@ProgramadoTatu

@TV Caiuá

Atacante Marta lidera geração em sua última disputa de Copa do Mundo

Nas provas de revezamento do atletismo, a passagem do bastão de um atleta para outro é simbólica. Significa dizer: “fiz minha parte, agora é sua vez”. A Copa do Mundo feminina deste ano, na Austrália e na Nova Zelândia, tem esse contexto para o Brasil. Ao mesmo tempo em que Marta, maior artilheira da história da seleção (entre homens e mulheres) estará pela sexta e última vez em um Mundial, outras 11 brasileiras estrearão no maior evento da modalidade, na busca por um título inédito.

Marta, 37 anos, é o elo da atual geração com o time vice-campeão mundial (2007) e olímpico (2004 e 2008). É a primeira vez que a craque disputa um campeonato deste nível sem ter a volante Formiga e a atacante Cristiane ao lado. Esta última, de 38 anos, já havia ficado fora dos Jogos de Tóquio, no Japão, e tornou a não ser chamada por Pia Sundhage, apesar do clamor popular. Na entrevista coletiva que concedeu após a convocação, a técnica não quis comentar a ausência da centroavante.

Outras 11 convocadas de Pia já disputaram a competição anteriormente, mas o protagonismo entre as veteranas é da alagoana de Três Riachos,

eleita seis vezes a melhor jogadora do mundo e autora de 17 gols em Copas, sendo a maior artilheira do torneio (masculino incluso). Nas cinco participações que teve, entre 2003 e 2019, a camisa 10 balançou as redes ao menos uma vez em cada edição, o que somente a atacante canadense Christiane Sinclair também conseguiu.

ARY BORGES E KEROLIN

E quem assumirá o bastão deixado pela Rainha? Algumas candidatas já figuram no atual grupo. As meias Ary Borges e Kerolin, ambas de 23 anos, ganharam espaço após a Olimpíada e se tornaram titulares com Pia. A volante Angelina, de também 23 anos, foi outra a se firmar após os Jogos de Tóquio, para os quais foi chamada de última hora. Por causa de uma lesão no joelho direito, que a deixou fora de ação por quase um ano, a jogadora não integra a relação de 23 convocadas, mas viajou à Copa como uma das três suplentes.

ALINE GOMES

Outra suplente a se ficar de olho para o futuro, embora já brilhe no presente, é Aline Gomes. Em um intervalo de somente 11 meses, a meia-atacante de 18 anos completados no último dia 7 de julho



Brasil busca título inédito, assim como a própria técnica Pia Sundhage

defendeu o Brasil nos Mundiais sub-17 e sub-20 (sendo titular em ambos) e foi chamada à seleção principal.

BRUNINHA E LAUREN

Além de Aline, a lateral Bruninha (21 anos) e a zagueira Lauren (20) – estas presentes entre as 23 convocadas – estiveram no último Mundial sub-20 e ajudaram o Brasil a conquistar o terceiro lugar. Fora da lista de Pia, nomes como os da zagueira Tarciane (20) e da volante Yayá (21) também integraram aquela campanha, foram observadas pela técnica sueca e são atletas com espaço certo nos próximos passos da seleção feminina.

QUEM SERÁ?

A proximidade com as

seleções de base foi um dos marcos do trabalho de Pia. A treinadora assumiu o cargo em agosto de 2019 e teve a renovação da seleção como meta. Foi a sueca que levou para a equipe jogadoras como a zagueira Tainara (24 anos), as meias Micaelly (22), Jaqueline (23), Ana Vitória (23), Duda Sampaio (22) e a atacante Nycole (22). As três últimas conseguiram a convocação à Copa, enquanto Tainara, recém-recuperada de uma lesão, foi chamada como suplente.

A própria Pia, aliás, tem no Mundial deste ano a oportunidade de um título inédito. A treinadora de 63 anos levou os Estados Unidos ao ouro olímpico em 2008 (superando o

Brasil na final) e em 2012. Na Copa do Mundo, porém, ficou no quase algumas vezes. Como atleta ajudou a Suécia a ficar em terceiro lugar na primeira edição, em 1991. Como técnica foi vice-campeã em 2011, comandando os EUA, derrotados pelo Japão na decisão.

Os números da treinadora no comando do Brasil são significativos. Em 54 jogos, são 33 vitórias, 12 empates e nove derrotas, com 124 gols marcados e 40 sofridos. Em Tóquio a seleção de Pia caiu nas quartas de final para o Canadá, nos pênaltis. No ano passado veio o primeiro título oficial com o time brasileiro: a Copa América, em 2022, que garantiu lugar à equipe na Olimpíada de Paris, na França, em 2024.

Seleção brasileira já está de olho nas adversárias

O Brasil é uma das sete nações que participaram de todas as oito Copas do Mundo femininas. Na edição deste ano, a primeira com 32 seleções e disputada em dois países, as brasileiras foram sorteadas no Grupo F, com sede na Austrália, ao lado de França, Jamaica e Panamá. A estreia será na próxima terça-feira

(24), às 8h (horário de Brasília), em Adelaide, contra as panamenhas. No dia 29, às 7h, as adversárias serão as francesas, em Brisbane. Por fim, no dia 2 de agosto as brasileiras encararam as jamaicanas, novamente às 7h, em Melbourne.

Primeiro adversário do Brasil, o Panamá é um dos oito estreantes em Copas e a

seleção pior colocada no ranking da Federação Internacional de Futebol (Fifa) entre as que estão na chave brasileira, na 52ª posição. A equipe da América Central se classificou pela repescagem mundial, eliminando o Paraguai. A convocação do técnico mexicano Ignacio Quintana tem 12 atletas que atuam no país e 11 que jogam no exterior,

sendo três na Europa e duas nos Estados Unidos.

Das que estão nos EUA, a defensora Hilary Jaén, de 20 anos, ainda está no futebol universitário. A atacante Riley Tanner, de 23 anos, por sua vez, é a primeira jogadora panamenha a atuar na liga profissional estadunidense, uma das principais do mundo.

Curiosamente, ela nasceu em território norte-americano, mas escolheu defender o país natal da mãe.

Na sequência, as brasileiras enfrentarão seu algoz da última Copa, a França, que naquela oportunidade levou a melhor sobre a seleção canarinho, então dirigida por Vadão, por 2 a 1, na prorrogação.

AQUI VOCÊ FICA BEM INFORMADO

ASSINE O TRIBUNA HOJE

(44)3056-6050

E receba a versão impressa na sua casa ou no seu trabalho!

Nessas férias seja Inviolável aonde você estiver!

INVIOLÁVEL

UMUARAMA - PR
44 3521.4220
inviolavel.com

TECNOLOGIA QUALIDADE SEGURANÇA AGILIDADE

TRANSCARD

TUDO ISSO EM UM SÓ CARTÃO!

ADQUIRA JÁ O SEU!

Umuarama

Prefeitura retomou as obras e quer acelerar pavimentação da Jurupoca

JOSÉ A. SABINO/SECOM

Os serviços preliminares para a pavimentação da Estrada Jurupoca foram retomados nesta semana para equipe da Secretaria Municipal de Serviços Rodoviários, com equipamentos e mão de obra do município. O prefeito Celso Pozzobom e o secretário Mauro Liutti estiveram no local e asseguraram que o ritmo de obras deve ser acelerado nos próximos dias, com a junção de frentes de trabalho que atuam em outras estradas.

“Estamos aguardando a equipe que está na Estrada Paulista, próximo à Vila Nova Jerusalém. A readequação demorou um pouco mais que o previsto, mas acredito que nesta quarta ou mais tardar na quinta-feira os servidores e equipamentos possam ser remanejados para a Jurupoca”, estimou Liutti.

O secretário informou que o prefeito Pozzobom pediu celeridade na pavimentação da estrada, dada sua importância para um grande número de pequenos produtores que ali residem e transportam a produção

agropecuária. A obra era um projeto ainda da primeira gestão do prefeito Celso, que asfaltou as estradas Jaborandi e Dias, e inclusive chegou a ser licitada, porém foi abandonada pela empresa vencedora da licitação.

A limpeza do trecho foi iniciada em maio deste ano e retomada agora. O levantamento do leito com terra de qualidade já tem cerca de 500 metros de extensão. Nesta segunda, uma patrulha rodoviária com escavadeira hidráulica, patrula, pá-carregadeira e vários caminhões basculantes trabalhava na preparação de outro ponto da estrada, estendendo o trecho para cerca de mil metros (partindo do final em direção à rodovia PR-580, que liga Umuarama a Serra dos Dourados).

A intenção é iniciar o solo-cimento ainda nesta semana. Segundo o prefeito Celso Pozzobom, nos próximos dias os moradores da Jurupoca poderão ver o primeiro trecho de asfalto. “Vamos trabalhar para levar o asfalto o quanto antes a toda a extensão, até a ligação com a



Prefeito Celso Pozzobom visitou a estrada ontem e acompanhou o andamento das obras

rodovia, garantindo segurança e conforto aos usuários e moradores, bem como boas condições para o desenvolvimento da atividade rural”, completou.

A obra está no Programa de Melhoria da Infraestrutura e Saneamento Rural de Umuarama e foi orçada em R\$ 3 milhões 163 mil para pavimentar cerca de 3,3 km de extensão. A Prefeitura vai custear a mão de obra (avaliada em R\$ 1.265.366) e fornecerá um subsídio de R\$ 700 mil nos

custos dos materiais, estimados em R\$ 1,9 milhão. O restante (cerca de R\$ 1,2 milhão) será

rateado entre os proprietários rurais estabelecidos às margens da estrada.

Com dados do último final de semana, Boletim Covid informa três novos casos

O Boletim Covid emitido ontem (segunda-feira, 17) pela Secretaria Municipal de Saúde traz dados acumulados no final de semana: três novos casos foram confirmados (são três mulheres). Até agora, 32 pessoas receberam diagnóstico positivo para a doença durante o mês de julho e 1.364 desde o dia 1º de janeiro – 60% são mulheres, 37% homens e 3 crianças.

Desde o início da pandemia, em março de 2020, 42.606 pessoas foram diagnosticadas com o coronavírus e deste total 42.242 se recuperaram totalmente. Neste período de 40 meses, 360 óbitos foram oficialmente registrados, sendo que, das 32 últimas mortes (ocorridas entre janeiro de 2022 e janeiro de 2023), em mais de 80% dos casos o cidadão não havia tomado nenhuma dose do imunizante (ou, no máximo, apenas uma dose), e a maioria apresentava

comorbidades.

Ainda segundo o informativo, emitido diariamente pela Secretaria Municipal de Saúde, existem hoje nove pessoas que estão em isolamento domiciliar, considerando que são quatro casos já confirmados (ativos) e outros cinco suspeitos, com os pacientes aguardando por resultados de exames. Há mais de 30 dias nenhuma pessoa de Umuarama necessita

de internamento na rede hospitalar credenciada pelo SUS (Sistema Único de Saúde) por complicações da doença.

A média de pessoas com diagnóstico positivo para o coronavírus continua em dois casos por dia. A Sesa (Secretaria de Estado da Saúde) continua classificando Umuarama com bandeira verde, quando o risco de contaminação é considerado baixo.



Nove pessoas estão em isolamento domiciliar, considerando que são quatro casos confirmados e outros cinco suspeitos

SISTEMA FAEP



SENAR-PR ajuda a avicultura a voar alto

Se o Paraná fosse um país, estaria entre os maiores exportadores de frango do mundo. O trabalho e a dedicação dos nossos avicultores colocam o Estado na posição de campeão nacional na produção e exportação de aves e funcionam como motor de agroindústrias e cooperativas, que irradiam esses bons resultados para toda sociedade.

Por trás dessa potência produtiva, existe o trabalho incansável do SENAR-PR que busca constantemente novas técnicas e tecnologias para atualizar os produtores do Estado de acordo com o que há de mais avançado nesta atividade.

Com o objetivo de preparar os avicultores do Estado para atuarem frente às novidades tecnológicas que surgem constantemente nesta cadeia produtiva, três novos cursos estão em desenvolvimento: “Manejo de frangos de corte”, “Elétrica para aviários” e “Manutenção preventiva de equipamentos de aviário”. Em breve novos instrutores serão formados para ministrar esses cursos, inclusive a formação para o curso de Manejo de frangos de corte já tem data agendada! Após a conclusão dessa etapa, esse time estará apto para ir a campo levar conhecimento atualizado e de qualidade para os produtores paranaenses.

Essa preocupação não é de hoje, além estes três novos cursos, o SENAR-PR já conta com outros treinamentos no seu catálogo, que são constantemente atualizados. Além disso, a instituição possui no seu Centro de Treinamento Agropecuário, em Assis Chateaubriand, um Centro Tecnológico de Avicultura que reproduz as condições de trabalho em um aviário real.

sistemafaep.org.br

Vacina contra a hepatite B de graça para a população

A campanha Julho Amarelo tem o objetivo de alertar a população sobre as hepatites virais e a Secretaria de Saúde indica que a vacina contra a hepatite B é disponibilizada pelo SUS em todas as UBSs de Umuarama, das 7h30 às 11h e das 13h30 às 16h30 – para pessoas de todas as faixas etárias. Além de proteger contra a infecção pelo vírus Hepadnaviridae (HBV), o imunizante evita complicações

graves como cirrose e câncer de fígado.

A rotina de vacinação contra a hepatite B começa com as crianças. “A primeira dose é aplicada nas primeiras 12 horas após o nascimento do bebê, ainda na maternidade. Indica-se a vacina para todos, sendo necessário para conferir imunidade fazer as três doses: a primeira dose ao nascer, a segunda dose um mês depois e a terceira dose seis meses

após a primeira. Se a pessoa fez uma ou duas doses, fica com o esquema vacinal incompleto e, desta forma, deve procurar a UBS mais próxima de sua residência para completar esse ciclo”, indica o secretário de Saúde, Herison Cleik.

O esquema de vacinação atual, conforme relata Roberta Giansante, coordenadora das Estratégias Saúde da Família, é feito aos 2, 4 e 6 meses de idade com a vacina Tetravalente,

mais dois reforços com a Tríplice Bacteriana (DTP) – sendo o primeiro reforço aos 15 meses e o segundo entre 4 e 6 anos. Existe uma preocupação maior em imunizar crianças nas primeiras 24 horas de vida para prevenir a hepatite crônica, que é a forma que acomete 90% dos bebês contaminados ao nascer, porém, como a hepatite é uma doença silenciosa e que pode ser transmitida de várias

maneiras. A transmissão pode também ocorrer em situações rotineiras no dia a dia, como o compartilhamento de alicates de unha. Foram identificadas quatro formas de transmissão: de uma mãe portadora do vírus para seu bebê no nascimento; por contato sexual com uma pessoa infectada; por injeções ou feridas provocadas por material contaminado; e por tratamento com derivados de sangue contaminados.

Palavras cruzadas

Em trajes de Carnaval	José de Alencar (Lit.)	Diante de Aquele que tinge panos	Caixa contendo agulhas e linhas	(?) natura: o alimento não industrializado	Aguenta (pessoa desagradável)	O dia decisivo	Momento; oportunidade
Unidade de Terapia Intensiva (sigla)	Explosivo usado em minas	"Era (?) vez": inicia histórias infantis	Lucro sobre empréstimos Jon (?) Jovi, cantor	Extensão de arquivos de vídeo	Condições climáticas Silaba de "andar"	A areia em que se pode afundar	
Que não se distrai Formata da argola	(?)-shirt, modelo de camiseta	Rogério (?), técnico (fut.)	Argila para fazer telhas e tijolos (pl.)	A embarcação de Noé (Bíblia)	Código da pilha "palito"		
Ato cometido pelo ladrão	(?)-gigante, brinquedo de parques	Deter; reter Em lugar distante	As três primeiras vogais	Carro, em inglês Seguir em frente	Conjunção adversativa (Gram.)	(?) Sandler, ator dos EUA	
Corrigido; reabilitado							
3, em algarismos romanos							
Letra que o Cebolinha troca pelo "L"	Vias fluviais Relativo à lei						
Planta usada em xampus (pl.)							
Corrida ilegal de carros (bras.)							
Mal educado; grosseiro							
Intenção do uso da escova progressiva nos cabelos							



Horóscopo do dia

ÁRIES

21/3 a 20/4

Quer notícia boa? Então toma! Nenhum perrenguinho deve surgir, e tudo deve fluir bem. No trabalho, sua criatividade fica turbinada, e os caminhos estarão abertos para seu sucesso. Saúde firme e forte. O amor terá muito prazer e sintonia.

Cor: ROSA **Palpites:** 32, 40, 04

LIBRA

23/9 a 22/10

Você tem tudo para chegar aonde quer! A Lua promete realçar seu lado sociável e deixar a sua capacidade de liderança mais forte. Além disso, deve marcar presença em todo lugar, o que ajuda a ampliar as amizades. No amor, fica um clminha bom.

Cor: ROXO **Palpites:** 45, 39, 09

TOURO

21/4 a 20/5

Não faltará disposição para cuidar dos assuntos familiares e domésticos. As vibes também são estimulantes para focar nos parentes. O dia promete ser tranquilo no trabalho também. No amor, a cumplicidade será o ponto alto.

Cor: BRANCO **Palpites:** 52, 61, 25

ESCORPIÃO

23/10 a 21/11

Chegou a sua vez de lacrar e lucrar! Você pode se equipar com excelentes oportunidades na carreira. Suas ambições vão se fortalecer, e é hora de mostrar pra chefia que consegue assumir novos desafios. No amor, faça planos para o futuro.

Cor: CINZA **Palpites:** 05, 04, 50

GÊMEOS

21/5 a 20/6

Novos ventos podem soprar na sua direção, e o dia deve ser marcado por interações e conversas. A famosa comunicação do seu signo vai ficar ainda mais poderosa, e você vai passar confiança para os outros. No amor, astral animado.

Cor: AZUL-MARINHO **Palpites:** 15, 26, 53

SAGITÁRIO

22/11 a 22/12

A vontade de sair da rotina pode bater forte, e seu jeitão otimista está no comando. Um novo ideal ou trabalho vai te deixar no maior pique! Há sinal de alegrias em passeio ou evento que reúna grande público. O astral tá redondinho no amor.

Cor: BRANCO **Palpites:** 51, 08, 32

CÂNCER

21/6 a 21/7

Quer encontrar alternativas para reforçar sua renda? Então se liga: não vai faltar ânimo nem ambição para correr atrás dos seus interesses, principalmente se vislumbrar oportunidades de lucros. No amor, talvez seja preciso dar uma manjeira no ciúme.

Cor: MAGENTA **Palpites:** 52, 16, 09

CAPRICÓRNIO

23/12 a 20/1

Hoje não deve faltar disposição nem coragem para fazer mudanças! Não hesite em dar um basta nas coisas que te incomodam e desaparecer do que não tem mais sentido na sua vida. No amor, sua sensualidade vai ficar um arraso.

Cor: PINK **Palpites:** 06, 32, 31

LEÃO

22/7 a 22/8

A Lua eleva a sua energia, seu carisma e deixa as suas qualidades cristalinas, sinal de que você pode se destacar em tudo o que fizer. E por consequência, pode embolsar uma graninha. O amor está com vibes alegres.

Cor: VERMELHO **Palpites:** 01, 12, 03

AQUÁRIO

21/1 a 19/2

O cenário está tranquilo, tá favorável, e os contatos vão contar com a proteção da Lua! Além de semente parcerias promissoras na vida profissional, saberá estimular a cooperação. No lado financeiro, tudo certo. No amor, clima de harmonia.

Cor: ROSA **Palpites:** 52, 47, 43

VIRGEM

23/8 a 22/9

A Lua sinaliza altos e baixos em seu horizonte astral. Para proteger seu bem-estar, mantenha a rotina e não se sobrecarregue. No trabalho, tente fazer suas tarefas num ambiente tranquilo. No amor, acredite nos seus próprios encantos!

Cor: PRETO **Palpites:** 02, 27, 18

PEIXES

20/2 a 20/3

As demandas no trabalho devem aumentar, mas você terá pique e vontade de progredir, e pode receber alguns elogios da chefia. A saúde fica protegida, só não convém abusar. O amor também conta com ótimas energias.

Cor: VERDE **Palpites:** 42, 06, 24

3/aaa — avi — car: 4/pega. 5/alôs. BANCO

33

SEUS PASSATEMPOS PREFERIDOS SEM SAIR DE CASA

#FaçaCoquetel | @coquetel

ASSINE AGORA! www.coquetel.com.br

Solução anterior

	G		I	F	A
P	R	E	S	E	N
E	N	A	M	O	R
A	G	I	T	O	C
I	O	S	E	R	E
Á	T	I	N	C	E
M	O	E	R	T	E
C	A	C	E	N	O
S	O	D	I	O	S
S	E	R	R	A	R
T	B	O	M	A	G
E	A	S	P	E	R
C	I	T	A	D	O
R	E	C	O	R	D
G	A	R	O	T	O

Mensagem do Dia

Deus é o nosso refúgio e a nossa fortaleza, auxílio sempre presente na adversidade. Por isso não temeremos, embora a terra trema e os montes afundem no coração do mar, embora estrondem as suas águas turbulentas e os montes sejam sacudidos pela sua fúria. Pausa

Salmos 46:1-3

Porsche Vision 357 Speedster

Encontro entre o purismo e a eletromobilidade

A Porsche marca o 30º aniversário do famoso Festival da Velocidade em Goodwood em grande estilo com o Porsche Vision 357 Speedster. O novo carro-conceito é o modelo irmão do Porsche Vision 357, com o qual a fabricante de carros esportivos lançou suas comemorações de aniversário. Em termos de design, uma homenagem ao 356. Tecnicamente, o Porsche Vision 357 Speedster totalmente elétrico é baseado no 718 GT4 e-Performance. No geral, a Porsche exibe mais de 15 modelos novos e clássicos no terreno do Duque de Richmond em West Sussex. Um dos destaques é o 356 No. 1 Roadster, o primeiro esportivo da marca. Seis vencedores de Le Mans também estão em exibição para os fãs de carros esportivos.

“O Porsche Vision 357 é um aceno para a primeira linha de modelos da história da Porsche, o carro esportivo dos sonhos de Ferry Porsche. E como o 356 se estabeleceu na memória coletiva da marca como um conversível e um coupé, a mesma lógica se aplica ao carro-conceito”, diz Michael Mauer, vice-presidente de estilo da Porsche. “O Porsche Vision 357

Speedster incorpora a essência da marca. Prazer de condução e dinâmica de condução combinados com uma forma extremamente purista. Assim como o Mission X que apresentamos há algumas semanas, este modelo demonstra que, mesmo com novos genes de design, o DNA da Porsche brilha”.

O Vision 357 Speedster é baseado na tecnologia do Porsche 718 GT4 e-performance. Assim, os motores elétricos e a tecnologia da bateria vêm do Mission R e o chassi do 718 GT4 Clubsport. Após sua estreia mundial em Goodwood, o carro-conceito será exibido na edição 2023 do evento Rennsport Reunion nos EUA, no final de setembro.

PÁRA-BRISAS ENCURTADO

O carro-conceito tem o para-brisa curto e atarracado típico de um speedster, dando ainda mais ênfase à carroceria monolítica do carro. Abrangendo o lado direito do carro está uma capota unilateral comum em carros esportivos conversíveis. O encosto de cabeça do motorista parece suspenso no ar devido ao elemento de proteção em caso de capotamento em carbono posicionado logo atrás dele. O

FOTOS: DIVULGAÇÃO



quatro pontos na frente apresenta um design redondo evocativo do Porsche 356. As luzes traseiras ficam atrás de uma matriz padronizada de pontos fresados na própria carroceria. Outro aceno para a primeira linha de modelos da Porsche é o padrão da grade vertical na parte traseira. A terceira luz de freio está integrada no design da grade.

A largura confere um design imponente e aumenta a estabilidade de direção. As rodas de 20 polegadas são feitas de magnésio e são equipadas com calotas de fibra de carbono e travas centrais. Visualmente, eles também lembram uma lendária roda Porsche: o 356 A e o 356 B com freios a tambor tinham aros com um círculo de parafuso notavelmente grande de 205 milímetros.

COCKPIT PURISTA

O interior é reduzido ao essencial e totalmente adaptado ao condutor. A posição rebaixada do banco é essencialmente esportiva. A concha do assento em carbono está integrada no monocoque. O banco é revestido em Racetex e adota o cinto de segurança de seis pontos na cor Miami Blue. O painel de instrumentos fica no topo da coluna de direção como uma superfície transparente. O volante de corrida exemplifica leveza, enquanto o amortecedor de impacto parece suspenso. Os controles individuais, por sua vez, revisitam a cor de destaque Miami Blue do exterior.

O painel tem acabamento em fibra de carbono. Como alternativa a um porta-luvas convencional, as alças Miami Blue na parte superior direita podem ser usadas para prender acessórios. As tiras de tecido simples substituem as maçanetas convencionais, economizando peso.

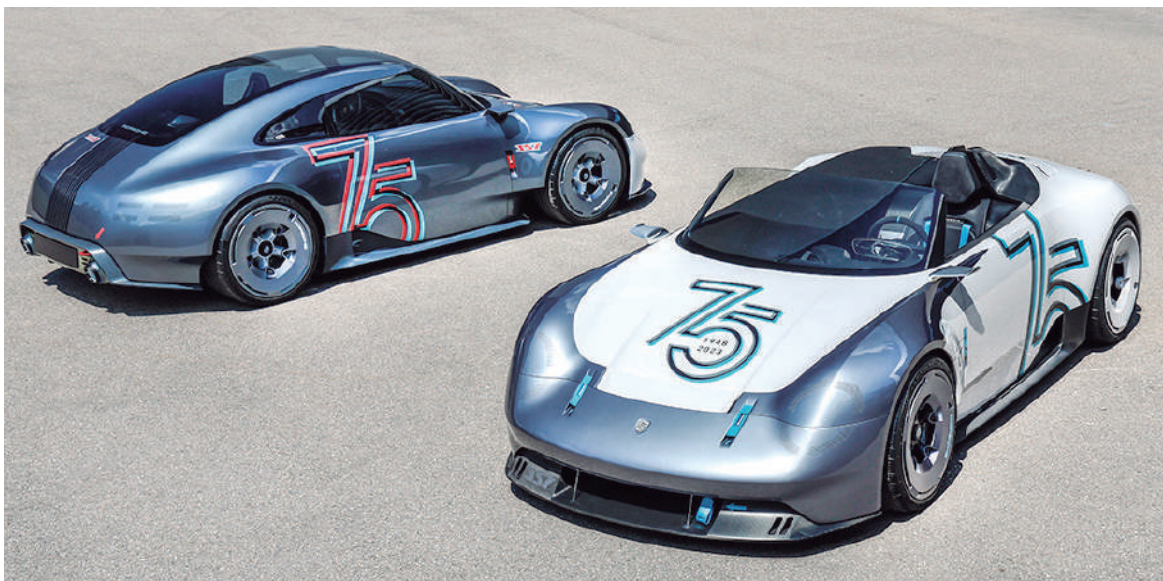

conceito bicolor com dois tons de cinza (Marble Grey e Gravelo Grey Metallic) é inspirado em precursores históricos do automobilismo, como por exemplo os para-lamas dianteiros usados para proteção contra pedras e as asas dianteiras, que apresentam a cor mais escura. As rodas dianteiras também são pintadas em Gravelo Grey Metallic. Isso é complementado por contrastes em Miami Blue, por exemplo, nos mecanismos de liberação rápida no capô dianteiro. Outros detalhes do design externo são familiares ao seu carro-conceito irmão: a indicação da luz de

Ação Entre Amigos

Unindo forças em prol de vidas!

O Complexo Hospitalar Uopecan é referência no diagnóstico e tratamento contra o câncer, oferecendo quimioterapia e um dos mais modernos centros de radioterapia do país. Além de ser credenciado a realizar o transplante de fígado e medula óssea. Somente no ano passado, foram realizados 392.587 atendimentos em Cascavel e Umuarama! Sua contribuição é muito importante para mantermos a qualidade nos atendimentos oferecidos, possibilitando que os pacientes recebam um tratamento moderno, com mais chances de cura e conforto.

Adquira o cupom no valor de R\$250,00



www.uopecan.org.br



1º
Chevrolet Onix
1.0 - 0km

2º
Honda CG - 160cc
START 0km



3º
Honda CG - 160cc
START 0km



4º
Celular
Smartphone



5º
Televisor
42 polegadas



Imagens meramente ilustrativas

Sorteio 06/12/2023
pela extração da Loteria Federal

CASCVEL

(45) 2101-7022 | (45) 98408-4148 (WhatsApp)

UMUARAMA

(44) 2031-0743 | (44) 99116-7662 (WhatsApp)

HOSPITAL DO CÂNCER
UOPECAN

Projetos de Saúde de Umuarama são apresentados em congresso nacional

O maior evento de saúde pública da América do Sul está sendo realizado em Goiânia (GO) até a próxima quarta (19) e Umuarama é uma das únicas escolhidas para apresentar três projetos de sucesso e que serão referência no Congresso Nacional de Secretarias de Saúde, que está em sua 37ª edição e reúne mais de 11 mil participantes e conselheiros de 5.568 municípios brasileiros, além do DF.

O evento reúne autoridades de todo o país para discutir melhorias e avanços no sistema público de saúde e tem como tema este ano 'O SUS que Falta no Brasil'. O secretário municipal de Saúde de Umuarama, Herison Cleik, está acompanhado de Jaqueline Shirabayashi, chefe

de divisão de Atenção Primária em Saúde (APS), Rafaela Misse, coordenadora do Programa Saúde da Mulher, e Caroline Bagli, coordenadora do Setor de Assistência em Saúde.

Os três trabalhos escolhidos para serem compartilhados no Congresso foram: 'Vacinação em Umuarama: da transição do registro de dados de imunização à experiência exitosa no impacto positivo nas coberturas vacinais', 'Fatores associados à redução da Mortalidade Infantil em Umuarama no período de 2018 a 2022' e 'O acesso à Terapia Nutricional e a Promoção do Direito Humano à Alimentação Adequada'. "Para nós é motivo de orgulho termos sido indicado

com três trabalhos primordiais que analisam, monitoram e avaliam as mudanças no padrão da demanda por serviços de saúde e das necessidades de saúde da população", pontua o secretário.

Todos os estudos apresentam uma parte dos êxitos que a Secretaria Municipal de Umuarama conquistou por ter foco em resultados para melhorar, de forma real e contínua, a vida dos cidadãos. O estudo 'Vacinação em Umuarama' apresenta, entre outros pontos, as estratégias de fortalecimento das ações de imunização responsáveis por resultados alcançados que servirão de

modelo para o Brasil.

O estudo sobre redução da mortalidade infantil fala sobre as intervenções, por parte dos gestores e profissionais de saúde, responsáveis por taxas de mortalidade aceitáveis, inclusive colocando Umuarama em primeiro lugar tanto no Paraná quanto no Brasil. Já o terceiro trabalho conta a experiência vivenciada no Programa Municipal de Terapia Nutricional Ambulatorial e Domiciliar do Setor de Assistência em Saúde, que tem como objetivo a promoção do direito humano à alimentação adequada, destinada aos pacientes com necessidades

nutricionais especiais do Sistema Único de Saúde (SUS).



SAAU
Doe ração, medicamentos, cobertores, ou até mesmo o seu tempo! Seja um voluntário da SAAU e faça a diferença!
44 3622-4480

VAGA DE EMPREGO



246 Vagas disponíveis para o dia **18/07/2023**, sujeito a alteração a qualquer momento. Interessados a concorrer as vagas comparecer na agência do trabalhador com carteira de trabalho e CPF, não é necessário fazer o agendamento para as vagas.

- Açougueiro
- Advogado
- Agente de saneamento
- Agente funerário
- Ajudante de carga e descarga de mercadoria
- Ajudante de eletrista
- Ajudante de motorista
- Ajudante de pintor
- Analista de recursos humanos
- Apontador de mão-de-obra
- Armador de móveis de vime
- Arte-finalista (desenhista técnico de artes gráficas)
- Assistente administrativo
- Assistente de logística de transporte
- Atendente balconista
- Atendente de cafeteria
- Atendente de lanchonete
- Atendente de mesa
- Auxiliar administrativo
- Auxiliar de almoxarifado
- Auxiliar de cozinha
- Auxiliar de dentista
- Auxiliar de lavanderia
- Auxiliar de limpeza
- Auxiliar de linha de produção
- Auxiliar de logística
- Auxiliar de manutenção predial
- Auxiliar de marceneiro
- Auxiliar operacional de logística
- Balaceiro
- Balconista
- Balconista de crediário
- Borracheiro
- Carpinteiro
- Chapeiro
- Consultor de vendas
- Costureira de máquina reta
- Costureiro, a máquina na confecção em série
- Cozinheiro de restaurante
- Desossador
- Empregado doméstico nos serviços gerais
- Estoquista
- Garçom
- Gerente comercial
- Gerente de restaurante
- Instalador de painéis
- Manobrista
- Marceneiro
- Mecânico
- Mecânico de motocicletas
- Mecânico de motor a diesel
- Médico clínico
- Médico veterinário
- Motorista carreteiro
- Motorista de caminhão
- Motorista de caminhão-tanque
- Motorista entregador
- Oficial de serviços gerais na manutenção de edificações
- Operador de caixa
- Operador de empilhadeira
- Operador de telemarketing ativo e receptivo
- Padeiro confeitiro
- Pedreiro
- Pintor, a pistola (exceto obras e estruturas metálicas)
- Porteiro
- Preparador de tintas
- Professor de educação física no ensino superior
- Promotor de vendas
- Representante comercial autônomo
- Serrador - em serrarias
- Serralheiro
- Servente de limpeza
- Servente de pedreiro
- Soldador
- Supervisor de vendas de serviços
- Técnico de enfermagem
- Técnico de gestão do meio ambiente
- Técnico de laboratório de análises clínicas
- Técnico em laboratório e campo de construção civil
- Vendedor interno
- Vendedor porta a porta
- Vendedor praticista
- Vigia

AGÊNCIA DO TRABALHADOR DE UMUARAMA-PR

Avenida Rio Branco, 4211 - Centro
CEP 87501-130 - Umuarama/PR
Fone/Fax: (44) 3621 1100

SEMINOVOS Uvel

COM GARANTIA DE QUALIDADE

Carros	Ano	Cor	Opcionais	Valor
CRUZE 1.8 SPORT6 LT	14/15	PRATA	COMPLETO, AUT, COU.	R\$ 69.900,00
CRUZE 1.4 TURBO LTZ	21/22	BRANCO	COMPLETO, AUT, COU.	R\$ 129.900,00
CRUZE 1.4 TURBO MIDNIGHT	22/23	PRETO	COMPLETO, AUT, COU.	R\$ 145.900,00
CRUZE 1.4 TURBO PREMIER	22/23	BRANCO	COMPLETO, AUT, COU.	R\$ 159.900,00
EQUINOX 2.0 TURBO PREMIER	19/20	CINZA	COMPLETO, AUT, COU, TS	R\$ 159.900,00
ONIX 1.0 LT	20/21	BRANCO	COMPLETO	R\$ 69.900,00
ONIX 1.0 LT	20/21	BRANCO	COMPLETO	R\$ 69.900,00
ONIX 1.0 TURBO AT	19/20	PRATA	COMPLETO, AUT	R\$ 78.900,00
ONIX 1.0 TURBO PREMIER	2021	BRANCO	COMPLETO, AUT, COU.	R\$ 92.900,00
ONIX 1.0 TURBO PREMIER	22/23	BRANCO	COMPLETO, AUT, COU.	R\$ 106.900,00
ONIX PLUS 1.0 TURBO MT LTZ	19/20	BRANCO	COMPLETO	R\$ 74.900,00
ONIX PLUS 1.0 TURBO PREMIER	22/23	PRATA	COMPLETO, AUT, COU.	R\$ 109.900,00
ONIX PLUS 1.0 TURBO PREMIER	22/23	BRANCO	COMPLETO, AUT, COU.	R\$ 109.900,00
S10 2.8 LT 4X4	19/20	BRANCO	COMPLETO, AUT	R\$ 169.900,00
S10 2.8 LTZ 4X4	20/21	PRATA	COMPLETO, AUT, COU.	R\$ 199.900,00
S10 2.8 LTZ 4X4	21/22	BRANCO	COMPLETO, AUT, COU.	R\$ 229.900,00
S10 2.8 Z71 4X4	21/22	BRANCO	COMPLETO, AUT, COU.	R\$ 229.900,00
TRACKER 1.4 TURBO PREMIER	18/18	BRANCO	COMPLETO, AUT, COU.	R\$ 94.900,00
TRACKER 1.2 TURBO LTZ	20/21	AZUL	COMPLETO, AUT	R\$ 113.900,00
TRACKER 1.0 TURBO PREMIER	22/23	PRATA	COMPLETO, AUT, COU, TS	R\$ 137.900,00
TRACKER 1.2 TURBO PREMIER	20/21	VERM.	COMPLETO, AUT, COU, TS	R\$ 129.900,00
TRACKER 1.2 TURBO PREMIER	22/23	BRANCO	COMPLETO, AUT, COU, TS	R\$ 149.900,00
UP MOVE MB	16/17	BRANCO	COMPLETO	R\$ 59.900,00

COMPRAMOS SEU SEMINOVO

CONFIRA MAIS OFERTAS EM NOSSO SITE:
WWW.UVEL.COM.BR



Zélia Casoni

(44) 99966-1716 zeliacasoni@gmail.com

“Não há satisfação maior do que aquela que sentimos quando proporcionamos alegria aos outros.”
Masaharu Taniguchi



SATISFAÇÃO

ATENÇÃO

A Anvisa manteve o limite de consumo de aspartame em 40 mg por quilo de peso após o adoçante ser incluído na lista de substâncias “possivelmente cancerígenas” da Organização Mundial de Saúde.

Em nota, o órgão disse que a literatura científica disponível apresenta “limitações nas evidências disponíveis em relação ao câncer e também a outros efeitos na saúde” provocados pelo produto. Mesmo com a recomendação, a Anvisa afirma que vai discutir maneiras para aumentar a fiscalização do aspartame, que tem a capacidade de adoçar 200 vezes mais que o açúcar comum e é usado em produtos artificiais, como refrigerantes, sorvetes e barras de cereais. (Estadão)



FOTOS: ARQUIVO CONFRARIA

Os anfitriões: Dr. Luiz Sérgio, Fabiano e Mariana Salvador



ESPETÁCULO!

Uma noite fria e com vinhos espetaculares da Serra da Mantiqueira / Minas Gerais foram a tônica da última quinta-feira (13) no Rancho do Cavalo. Espumante e excelentes vinhos brasileiros premiados harmonizados com a gastronomia mineira, inclusive, com um bufê de doces com assinatura magistral também da culinária de Minas Gerais.



Ivanildo Coutinho e os amigos da bancada

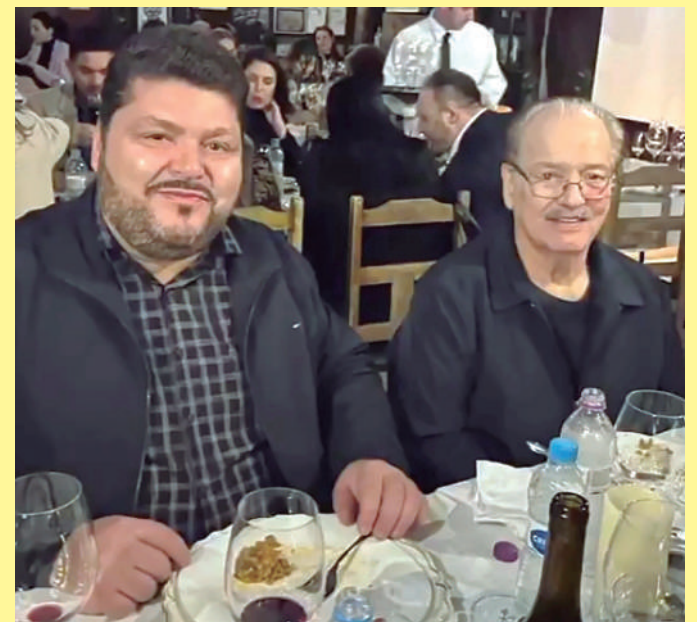

Fabiano e Arlindo



As confrades: Isabel e Sandra



Sérgio, Fabiano e Guilherme Derenusson

