



JOSÉ A. SABINO/SECOM

Curso grátis

6



UMUARAMA, 16/2/2024
Edição 7030 - Ano XII - R\$3,00

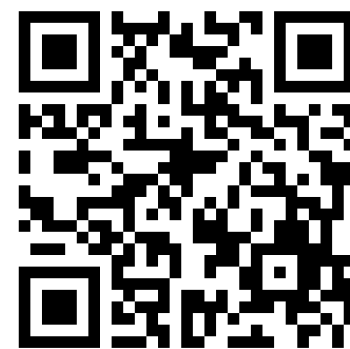

Mercado eleva previsão da inflação para 2024 e 2025

2

FAEP entra na Justiça contra demarcações de terras indígenas

3

Audiência pública na Alep discute questões do novo pedágio

4

Homem foi executado a tiros em frente de casa na região

5

Cesta básica sobe 1,8% puxada pelo preço do feijão

7

Assaltantes ameaçaram atear fogo no corpo da mãe de deputado federal durante roubo em Cruzeiro do Oeste



As polícias Civil e Militar de Umuarama e Cruzeiro do Oeste apresentaram detalhes sobre as investigações a respeito do roubo ocorrido na casa da mãe do deputado federal Zeca Dirceu, em Cruzeiro do Oeste na madrugada da última segunda-feira (12). Clara Becker, de 83 anos, foi feita de refém e ameaçada por dois bandidos armados que invadiram a residência, onde ela reside com o filho. Durante a ação, os marginais agiram com

violência, chegaram a jogar líquido inflamável sobre o corpo da vítima e a ameaçaram de morte. Eles amarraram e amordaçaram a mulher. Um dos assaltantes foi preso. O comparsa segue foragido, mas já foi identificado. Outras três pessoas também foram identificadas e presas durante a ação policial. Objetos de menor valor que foram levados já foram encontrados. As investigações continuam.

VEJA TAMBÉM:

Código do Autista começa a ser discutido por parlamentares

4

Vitrine do Agro,
Capital da Amizade.



umuarama

2024



Mercado financeiro eleva previsão da inflação para os anos de 2024 e 2025

A previsão do mercado financeiro para o IPCA, teve elevação, passando de 3,81% para 3,82% este ano. A estimativa está no Boletim Focus de ontem (15). Para 2025, a projeção da inflação também subiu de 3,5% para 3,51%. Para 2026 e 2027, as previsões são de 3,5% para os dois anos.

A estimativa para 2024 está dentro do intervalo da meta de inflação que deve ser perseguida pelo BC. Definida pelo Conselho Monetário Nacional, a meta é de 3% para este ano, com intervalo de tolerância de 1,5 ponto percentual para cima ou para baixo. Ou seja, o limite inferior é 1,5% e o superior 4,5%. Para 2025 e 2026, as metas de inflação estão fixadas em 3%, com a mesma tolerância.

Em janeiro, pressionada pela alta dos alimentos, a

inflação do país foi de 0,42%, abaixo do apurado em dezembro, de 0,56%, de acordo com o Instituto Brasileiro de Geografia e Estatística (IBGE). Em 12 meses, o IPCA soma 4,51%.

JUROS BÁSICOS

Para alcançar a meta de inflação, o Banco Central usa como principal instrumento a taxa básica de juros (Selic), definida em 11,25% ao ano pelo Comitê de Política Monetária (Copom). O comportamento dos preços já fez o BC cortar os juros pela quinta vez consecutiva, em um ciclo que deve seguir com cortes de 0,5 ponto percentual nas próximas reuniões.

Em comunicado, o Copom indicou que esse é o ritmo apropriado para manter a política monetária contracionista "necessária para o processo desinflacionário". O órgão

informou que a interrupção dos cortes dependerá do cenário econômico "de maior prazo".

De março de 2021 a agosto de 2022, o Copom elevou a Selic por 12 vezes consecutivas, num ciclo de aperto monetário que começou em meio à alta dos preços de alimentos, de energia e de combustíveis. Entre os agostos de 2022 e 2023, a taxa foi mantida em 13,75% ao ano, por sete vezes seguidas.

Antes do início do ciclo de alta, a Selic tinha sido reduzida para 2% ao ano, no nível mais baixo da série histórica iniciada em 1986. Por causa da contração econômica gerada pela pandemia de Covid, o Banco Central tinha derrubado a taxa para estimular a produção e o consumo. A taxa ficou no menor patamar da história de agosto de 2020 a março de 2021.

Parceria amplia o alcance do programa Desenrola Brasil

O Ministério da Fazenda anunciou ontem (15), a parceria com a Serasa para aumentar o alcance e facilitar o acesso ao Desenrola Brasil – programa para renegociação de dívidas do governo federal.

Com a parceria funcionando desde a última sexta (9), quem entrar no sistema da Serasa poderá ser direcionado ao site

do programa Desenrola. Antes, o acesso ocorria apenas pela plataforma Desenrola.Gov.br.

"Isso tem o intuito de facilitar o acesso de quem já é cliente de outros parceiros. A gente abriu essa possibilidade para que a pessoa faça o login no parceiro do Desenrola e aí ele será direcionado para o ambiente da plataforma, sem

precisar fazer novo login", explicou Alexandre Ferreira, coordenador-geral.

"Nesse ambiente ele vai ter acesso às mesmas condições de renegociação – com pagamento que pode ser à vista ou parcelado, sem entrada e início do pagamento em 60 dias – e com os mesmos descontos que temos até aqui", completou.

Loterias

Megasena concurso: 2685
09 16 31 46 47 51

Quina concurso: 6360
16 40 43 54 77

Federal concurso: 5838
1º prêmio 50.122
2º prêmio 67.723
3º prêmio 65.087
4º prêmio 16.875
5º prêmio 62.072

Dia de Sorte concurso: 872
06 08 17 18 24 26 30
MÊS DA SORTE: AGOSTO

Lotofácil concurso: 3023
02 03 06 07 10 12 13 15
16 18 20 21 22 23 25

Dupla sena concurso: 2626
1º sorteio 01 05 09 28 41 43
2º sorteio 10 14 25 31 41 44

Lotomania concurso: 2581
01 16 20 21 26 33 35 37 40 53
56 57 66 74 75 76 79 84 92 95

Timemania concurso: 2051
03 15 16 34 42 53 78
TIME DO BOTAFOGO-PB

Super Sete concurso: 504
08 03 07 01 04 09 05

NOSSOS RESULTADOS SÃO INFORMATIVOS E NÃO SUBSTITUEM OS RESULTADOS OFICIAIS

PREVISÃO DO TEMPO

Umuarama

Sexta
↑ 29 ↓ 22
Nublado com chuva

Sábado
↑ 31 ↓ 21
Sol

Curitiba

Sexta
↑ 22 ↓ 17
Nublado

Sábado
↑ 24 ↓ 16
Nublado com chuva

Fases da lua

Crescente 16/02 - 12h02 **Cheia** 24/02 - 09h31 **Minguante** 3/03 - 12h25 **Nova** 10/03 - 06h02

INDICADORES ECONÔMICOS

DÓLAR		15/02	
% dia	compra	venda	% mês
COMERCIAL	-0,1%	4,9670	4,9680 +0,6%
PTAX (BC)	0,0%	4,9704	4,9710 +0,4%
PARALELO	0,0%	4,8800	5,2600 +0,8%
TURISMO	0,0%	4,8800	5,2400 +0,8%
EURO	+0,3%	5,3486	5,3498 -0,6%

US\$ 1 É IGUAL A:	MOEDAS X REAL
lêne 150,06	lêne R\$ 0,0331
Libra est. 0,79	Libra est. R\$ 6,26
Euro 0,93	Peso arg. R\$ 0,006
Peso arg. 834,60	R\$1: 1.466,28 guaranis

POUPANÇA - TR				
Período/depósitos...	Poup. antiga até 3/5/12	Poup. nova part. 4/5/12	Rem. básica	
16/1 a 16/2	0,5717	0,5717	0,0713	
17/1 a 17/2	0,5692	0,5692	0,0689	
18/1 a 18/2	0,5417	0,5417	0,0415	
19/1 a 19/2	0,5099	0,5099	0,0099	
20/1 a 20/2	0,5089	0,5089	0,0089	

BOVESPA		15/02	
IBOVESPA: +0,62%	127.804 pontos		
Ações %	R\$		
Petrobras PN	+3,20%	42,30	
Vale ON	-0,32%	65,51	
Itaunibanco PN	+0,85%	34,58	
Bradesco PN	+0,45%	13,43	
Magazine Luiza ON	+1,98%	2,06	
Gol PN	-4,15%	2,54	

ÍNDICES DE INFLAÇÃO				
Índice em %	DEZ	JAN	ano	12m
IPCA (IBGE)	0,56	0,42	0,42	4,51
IGP-M (FGV)	0,74	0,07	0,07	-3,32
IGP-DI (FGV)	0,64	-0,27	-0,27	-3,61

REAJUSTE DE ALUGUÉIS				
Índice	DEZ	JAN	FEV	
IGP-M (FGV)	0,9654	0,9682	0,9668	
IGP-DI (FGV)	0,9638	0,9670	0,9639	

* Correção anual. Multiplique valor pelo índice
SELIC ANUAL: 11,25% | TJLP: 6,53%

TABELA DO IR			
BASE (R\$)	Aliq. %	deduzir	
Até R\$ 2.112	zero	zero	
2.112,01 até 2.826,65	7,50	158,40	
2.826,66 até 3.751,05	15	370,40	
3.751,06 até 4.664,68	22,50	651,73	
Acima de 4.664,68	27,50	884,96	

Dedução p/dependente: R\$ 189,59; IR 2023: 8ª parcela vence em 29/12, com juros Selic de 7,17%

SAL. MÍNIMO PR (jan/24 a dez/24)			
I	R\$ 1856,94	III	R\$ 1989,86
II	R\$ 1927,02	IV	R\$ 2134,88

Em reais. *Faixa II: empregados domésticos.

OUTROS INDICADORES			
	DEZ	JAN	FEV
TJLP (%)	6,55	6,53	6,53
Sal. mínimo	1.320,00	1.412,00	1.412,00
UPC	23,54	23,54	23,54

CUSTO DA CONSTRUÇÃO (CUB)				
R\$/m2	NOV	DEZ	%m	%ano %12m
Paraná	2.294,34	2.296,63	0,10	3,50 3,50
Norte	2.162,94	2.181,13	0,84	0,05 0,05
Oeste	2.335,14	2.337,12	0,08	3,64 3,64

PREVIDÊNCIA		COMP: JAN a DEZ	
Autônomo e Facultativo			
Valor mínimo	R\$ 1.412,00	20%	R\$ 282,40
Valor máximo	R\$ 7.786,02	20%	R\$ 1.557,20

O AUTÔNOMO que prestar serviços só a pessoas físicas e o FACULTATIVO podem contribuir com 11% sobre o salário mínimo. Donas de casa de baixa renda podem recolher sobre 5% do salário mínimo.

MEI - Microempreendedor Individual	
Valor mínimo	R\$ 1.412,00 5% R\$ 70,60
Valor máximo	R\$ 7.786,02 20% R\$ 1.557,20

Segurados Especiais
Recolherão com 1,3% em cima do valor de suas receitas brutas das produções rurais

Assalariado	
Até um salário mínimo (R\$ 1.412,00)	7,5%
De R\$ 1.412,01 a R\$ 2.666,68	9%
De R\$ 2.666,69 a R\$ 4.000,03	12%
De R\$ 4.000,03 a R\$ 7.786,02	14%

COMO EFETUAR O CÁLCULO: calcule o valor da taxa de cada intervalo de salário, e depois some os valores EMPREGADOR - Taxa de 12%(Pes. físicas)
Vencimento: consulte o INSS

MERC. RURAL

PREÇO PRODUTOR (DERAL/SEAB)				
Em 15/02	PR	DIA	30d.	Casc.
SOJA	105,94	-0,2%	-1,9%	107,00
MILHO	50,64	-0,2%	0,6%	52,00
TRIGO	65,89	0,3%	-0,4%	68,00
BOI GORDO	232,20	-0,2%	-3,2%	232,00
SUINO	6,21	0,5%	-2,8%	-

Soja, milho e trigo sc 60kg, boi gordo arroba e frango kg

BOLSA DE CHICAGO				
Em 15/02	CONT.	FECH.	DIA	30d.
SOJA	mar/24	1.162,25	-8,25	-5,3%
FARELO	mar/24	339,50	-3,80	-8,5%
MILHO	mar/24	417,75	-6,50	-5,8%
TRIGO	mar/24	567,00	-18,50	-2,6%

Em Pontos. 1 ponto = 1 centavo de dólar/bushel na soja (27,2kg), milho e trigo (25,4kg) e US\$ tonelada curta no farelo (907kg). DIA: variação em pontos

LOTES/ATACADO (AgDOSSIÊ:DINHEIRO)				
Em 15/02	PRAÇA	R\$/sc	SEM	30d.
SOJA	Cascavel	113,00	0,0%	-0,9%
SOJA	Paranaguá	119,00	-0,8%	-3,3%
MILHO	Cascavel	55,00	0,0%	-1,8%

expediente



Direção-Geral
Clarice Roman
Direção de Jornalismo
Paulo Alexandre de Oliveira
Editor Local
Alex Miranda
alexmirandareporter@gmail.com
www.tribunahoje.jor.br

Uma publicação de Jornal Oparana S/A - CNPJ:
21.819.026/0003-06
Redação, administração, publicidade
Rua Des. Lauro Lopes, 3663 - Centro Empresarial Piemont
II - Sala 07
CEP 87.501-210 - Umuarama/PR
Telefone Central (44) 3056-6050

Emails
diretor@tribunahoje.jor.br
comercial@tribunahoje.jor.br

REPRESENTANTE NACIONAL
Merconeti
(41) 3079-4666



FAEP entra na Justiça contra demarcações de terras indígenas no PR

A Federação da Agricultura do Estado do Paraná (FAEP) entrou na Justiça contra a continuidade das demarcações de terras indígenas na região de Guaíra (a cerca de 100 quilômetros de Umuarama). A FAEP solicitou ser incluída na Ação Cível Ordinária como “Amicus Curiae” (figura jurídica que não tem as mesmas prerrogativas das partes do processo, mas pode trazer informações importantes no trâmite judicial). Além disso, a Federação interpôs um agravo, que, entre outras solicitações, pede o reconhecimento da falta de competência do STF para a apreciação do pedido de demarcação formulado pelas comunidades indígenas Avá-Guarani.

A inclusão da FAEP como “Amicus Curiae” é crucial, já que, com a suspensão da ação, a partir de uma decisão monocrática do Supremo (ministro Edson Fachin), o processo administrativo de demarcação de terras indígenas na região voltou a ocorrer. “Essa decisão coloca em risco os proprietários

rurais, pois interfere diretamente na segurança jurídica das propriedades privadas incluídas na demarcação e também interfere na estabilidade social de toda a região”, resume o presidente da FAEP, Ágide Meneguette.

O procedimento de demarcação que compreende áreas dos municípios de Terra Roxa, Guaíra e Altônia abrange, somente nestes três municípios, uma área de 24 mil hectares. Isso impacta o sustento de dezenas de famílias e interfere diretamente na produção agropecuária nacional. Atualmente, o Paraná é o maior produtor de frango, tilápia, trigo e feijão, além de figurar entre os maiores na soja, milho, suínos e leite do Brasil.

AGRAVO

O agravo interposto pela FAEP argumenta que a Ação Cível foi ajuizada pelo Ministério Público Federal com o objetivo de reparar suposta violação a direitos fundamentais de indígenas da etnia Avá-Guarani na construção e instalação da

Usina Hidrelétrica de Itaipu. Porém, no dia 14 de janeiro de 2024, comunidades indígenas Avá-Guarani pediram a intervenção do Conselho Nacional de Justiça (CNJ) nessa ação para que cessassem supostos atos de violência que estariam sendo praticados contra ocupações realizadas por indígenas no entorno da cidade de Guaíra.

Após o pedido, o ministro Edson Fachin, vice-presidente do STF, suspendeu todas as ações judiciais relacionadas à demarcação da “Terra Indígena Tekoha Guasu Guavira”, na região de Guaíra. Também foram revogadas decisões que impediam a Funai de dar andamento ao processo de demarcação.

A FAEP solicita o reconhecimento da ausência de competência do STF para a apreciação do pedido. Isso porque a ação por danos supostamente causados na época da construção da hidrelétrica e os eventuais conflitos fundiários entre indígenas e produtores são duas questões completamente distintas.

Gonet recorre

A PGR apresentou recurso contra a decisão de Dias Toffoli, do STF, que suspendeu, por tempo indeterminado, o pagamento da multa do acordo de leniência da Odebrecht. O procurador-geral Paulo Gonet sugere duas alternativas: que o ministro reconsidere a própria decisão ou que submeta o recurso para análise no plenário. A Odebrecht assumiu o compromisso de pagar R\$ 3,8 bi ao longo de 23 anos para encerrar investigações da Lava Jato. As autoridades responsáveis pela negociação, homologada em 2016, projetaram que o valor corrigido chegaria a R\$ 8,5 bi ao final do período. A empresa agora afirma que foi pressionada a fechar o acordo para garantir sua sobrevivência financeira. Também alega que foi vítima de “chantagem institucional” e que a Lava Jato usou “técnicas inquisitórias de condução processual”. Toffoli reconheceu que há “dúvida razoável sobre o requisito da voluntariedade”. Em seu recurso, Gonet afirma que os argumentos da Odebrecht são “precatórios e não poderiam ter fundamentado uma decisão dessa magnitude.



Colaboraram Leandro Mazzini, com Walmor Parente, Carol Purificação e Tom Camilo
Twitter @colunaesplanada

Cerco às fraudes

O Tribunal Superior Eleitoral (TSE) vai editar uma súmula para endurecer a punição e combater fraudes à cota de gênero nas Eleições 2024. Partiu da ministra Cármen Lúcia o alerta para a necessidade de “estabelecer um regramento sobre esse tema”, pois ainda pairam divergências entre decisões de tribunais regionais e o TSE. À Coluna, a Corte Eleitoral posiciona que julgou 216 processos sobre cotas de gênero nos últimos 12 meses. Todos os partidos e coligações devem obrigatoriamente ter um mínimo de 30% e máximo de 70% de candidaturas de cada sexo nas eleições. Para fiscalizar e identificar fraudes à cota de gênero, o TSE utiliza os seguintes critérios: votação zerada ou inexpressiva; ausência de movimentação de recursos na campanha; não prestação ou prestação “zerada” de contas eleitorais; entre outros.

Noites em claro



Dois ex-ministros não dormem desde a operação da PF contra o ex-presidente Jair Bolsonaro e aliados. Um comandou a Casa Civil e o outro chefiou o Ministério da Saúde no auge da COVID. Ambos conversavam diariamente e interagiam nos grupos do tenente-coronel delator Mauro Cid.

elogios, Moraes tende a manter Bolsonaro longe de Valdemar.

Aldo x PDT

Ao assumir a cadeira que era de Marta Suplicy na Prefeitura de São Paulo, o ex-ministro do Esporte durante as gestões de Dilma Rousseff (PT) Aldo Rebelo – ainda no PDT – escancarou o racha com a cúpula do partido que está fechadíssima com Guilherme Boulos (Psol). Ele pode ser punido pela Comissão Nacional de Ética do partido.

Vídeoconferência

A Indústrias Nucleares do Brasil (INB), presidida por Aduino Seixas, deu um freio nos gastos com viagens de seus funcionários e diretores. A atual gestão implementou um rígido processo de liberação e de auditoria dos custos e investimento em tecnologias para realização de conferências em ambiente digital.

ESPLANADEIRA

Supermercados Mundial reabriram filial na Tijuca, no RJ. # Hospital Samaritano Higienópolis, em SP, comemora 130 anos. # Exposição “Três Marias” promove visitas guiadas, nos dias 16, 22 e 24. # Recode, Instituto Alok, Osklen e Instituto E lançam o programa “Recode Pro Aldeia”. # Gauge fechou 2023 com crescimento de 27%. # Roost e Instituto Human anunciam parceria para impulsionar práticas ESG.

Trajes religiosos

Em recurso extraordinário (RE) 859376, com repercussão geral, o Supremo Tribunal Federal (STF) retoma nos próximos dias a análise sobre o uso de trajes religiosos - que cubram a cabeça ou parte do rosto - em documentos oficiais (RG, passaporte, etc.). Apesar de ser uma reivindicação islâmica, interessa a discussão da liberdade religiosa.

Bandeira branca

Curioso o trecho da petição na qual o ex-presidente Jair Bolsonaro tenta reverter a decisão que o proibiu de falar com o presidente do PL, Valdemar Costa Netto. A peça chama o ministro Alexandre de Moraes de “culto, probo e dotado de adjetivos de um operador do direito”. Apesar dos

reportagem@colunaesplanada.com.br
Whatsapp/celular (61) 99855-3339

DIVULGAÇÃO



A defesa de Bolsonaro pediu ao STF o impedimento do ministro Alexandre de Moraes e a anulação de seus atos na investigação sobre a tentativa de golpe de Estado e de abolição violenta do Estado Democrático de Direito. Em documento enviado ao presidente da Corte, ministro Luís Roberto Barroso, os advogados argumentam que Moraes – ao identificar-se como alvo de monitoramento e possível prisão na trama golpista – se colocou na posição tanto de vítima quanto de julgador, e não teria imparcialidade para julgar o caso. A decisão de Moraes que deflagrou a operação Tempus Veritatis na última quinta (8), menciona o próprio ministro mais de 20 vezes, como alvo do plano que teria sido elaborado pelos investigados. “Nesse cenário, a narrativa criada pelo próprio Ministro deixa claro seu envolvimento na relação processual ao sentir que as ações supostamente perpetradas pelos investigados o tinham como alvo”, indicam os advogados Paulo Amador da Cunha Bueno, Daniel Bettamio Tesser, Fábio Wajngarten, Saulo Lopes Segall, Thais de Vasconcelos Guimarães, Clayton Edson Soares e Bianca Capalbo Gonçalves de Lima.

Na mídia

O jornalista Denys Grellmann, editor no 100fronteiras, grupo com sede em Foz do Iguaçu, está no time de profissionais de comunicação da turma de 2024 da E&P. A revista norte-americana, Editor & Publisher (E&P), tem vasta experiência na cobertura da indústria de mídia. O nome do iguaçuense consta na lista anual dos 25 jornalistas, 25 a 35 anos, que estão moldando o futuro do jornalismo.

Paraná industrial

A produção industrial do Paraná fechou o ano de 2023 com alta de 1,5%. Os números, referentes ao acumulado entre janeiro e dezembro, são os melhores da região Sul do Brasil. Quatro setores industriais puxaram o índice paranaense para cima em 2023: a produção de derivados de petróleo e biocombustíveis, a fabricação de produtos alimentícios, a produção de bebidas e a produção moveleira.

Duplicação BR-376

A Assembleia Legislativa realiza na próxima terça-feira, 20, a partir das 9h30, audiência pública para discutir a nova concessão de rodovias. O foco do debate é a duplicação do trecho da BR-376, entre Paranavaí e Nova Londrina. A duplicação do trecho é uma reivindicação da Socipar. Para a organização, o alto tráfego de veículos justifica a necessidade de pistas duplicadas.

Pedágio

A cobrança do pedágio deverá ser retomada ainda em março deste ano em rodovias do Norte Pioneiro ao litoral do Paraná que passaram a ser administradas pela concessionária EPR Litoral Pioneiro. O trecho faz parte do lote 2 do novo modelo de pedágio com sete praças de cobranças.

Eleição

Até 5 de agosto (última data das convenções), os partidos têm a difícil tarefa de definir as chapas de vereador – serão 16 candidatos por partido ou federação – e de prefeitos e vices. Nas eleições proporcionais não são permitidas coligações. Federações (PT, PV e PCdoB; PSDB e Cidadania; Psol e Rede) poderão ter 16 candidatos.

Potencial

Levantamento do instituto Paraná Pesquisas no final de janeiro aponta o governador Ratinho Júnior (PSD) entre os quatro candidatos com maior potencial de voto. Ratinho Junior aparece com 6,2%, à frente de outros prováveis concorrentes como o governador de Minas Gerais, Romeu Zema (Novo), com 5,8%, o governador de Goiás, Ronaldo Caiado (União Brasil), com 2,1%, e o governador do Pará, Helder Barbalho (MDB), com 1,1%. Neste cenário, o presidente Lula (PT) lidera com 37,4%, contra 17,4% do governador de São Paulo, Tarcísio de Freitas (Republicanos), e 10,3% de Ciro Gomes (PDT).

FGTS

Em março, o FGTS de trabalhadores com renda familiar mensal de até R\$ 2.640, poderá ser usado para amortizar ou liquidar dívidas imobiliárias no Minha Casa Minha Vida. Se tudo der certo, após um período de testes esse formato poderá contemplar trabalhadores com financiamento no MCMV cujo limite de renda é de R\$ 8 mil.

Investimento

A Cocamar de Maringá planeja investir até R\$ 1 bilhão neste ano, e metade desse montante deve ser destinado a um projeto de expansão da capacidade de esmagamento de soja para produzir biocombustível. O restante dos aportes será usado na ampliação da capacidade de estocagem da cooperativa. Em 2023, os investimentos realizados pela Cocamar ficaram na casa dos R\$ 315 milhões.

Empregos

As agências do trabalhador oferecem 18.762 vagas de empregos no Paraná depois do recesso de Carnaval. A maior parte é para auxiliar de linha de produção (3.809 vagas). Na sequência, aparecem as funções de operador de telemarketing receptivo (528), safrista (464) e abatedor de porco (430).

São elas

A participação da mulher na produção de ciência tem ganhado cada vez mais presença no mundo. No Paraná, as mulheres são maioria entre os professores das universidades estaduais: as 3.954 professoras representam 52% do total. Nas universidades estaduais são 102.696 pessoas – abrangendo alunos, professores e servidores de áreas de apoio – e 59.308 são mulheres, ou 57,7% do total. Os dados são do último levantamento, realizado em 2023.

Em alerta

Lar de 10% da biodiversidade mundial e essencial para manter os ciclos de chuva, a Amazônia corre risco de colapso em decorrência da exploração e do aquecimento global. Um estudo conduzido por pesquisadores brasileiros e publicado na revista Nature mostra que o ponto de não retorno da floresta – momento em que as mudanças eossistêmicas se tornam irreversíveis – pode chegar já em 2050 para algo entre 10 e 47% do território.

Audiência pública discute duplicação, tarifas e outras questões do novo pedágio

A Assembleia Legislativa realiza na próxima terça (20), a partir das 9h30, audiência pública para discutir a nova concessão de rodovias. O foco do debate é a duplicação do trecho da BR-376, entre Paranavaí e Nova Londrina. A obra não foi incluída nas obrigações do Lote 4. Segundo o deputado Luiz Claudio Romanelli (PSD), proponente do debate, além desta questão que é fundamental para o Noroeste do Estado, outros temas relativos ao novo pedágio também estarão em pauta.

“Estamos envolvidos na campanha Sem Duplicação, Pedágio Não que é promovida pela Socipar (Sociedade Civil do Paraná) e defendendo esta duplicação. Está comprovado que o fluxo de veículos no trecho é, no mínimo, o dobro da contagem apresentada pelos órgãos federais. Já temos uma sinalização positiva do Ministério dos Transportes para a inclusão da obra, mas seguimos mobilizados até que a decisão seja oficializada”, explica.

O deputado acrescenta que há outras questões do programa de concessões de rodovias do Paraná que merecem ser discutidas. Entre elas, estão o preço das tarifas de pedágio, a localização das praças de cobrança e outras obras importantes, como o Contorno Leste de Londrina. Além disso, a situação dos Lotes 3 e 6, que estão sob avaliação do Tribunal de Contas da União (TCU) também será tema de discussão.

Na avaliação de Roma-

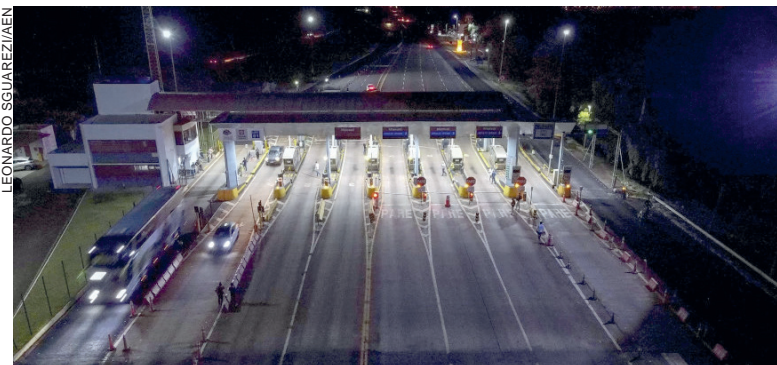

O foco do debate é a duplicação do trecho da BR-376, entre Paranavaí e Nova Londrina

nelli, as concessões chegam com pelo menos dois anos de atraso e ainda são motivo de preocupações. “Queremos contribuir para aperfeiçoar os projetos porque os paranaenses que vão pagar pedágio pelos próximos 30 anos merecem que seus interesses legítimos sejam atendidos. Não concordamos que os pedágios sejam simplesmente um modelo de negócio. A prioridade deve ser o interesse público”, pontua.

SEM DUPLICAÇÃO, PEDÁGIO NÃO

A duplicação do trecho da BR-376 que vai de Paranavaí até Nova Londrina é uma reivindicação da Socipar desde que foram divulgadas as obras de melhorias nas rodovias incluídas no programa PRVias, elaborado pelo antigo Ministério da Infraestrutura, EPL (Empresa de Planejamento e Logística) e a ANTT (Agência Nacional de Transportes Terrestres). A organização sempre sustentou que o alto tráfego de veículos impunha a existência de pistas duplicadas.

Em 2019, a contagem de

tráfego oficial informou que o volume diário médio anual (VDMA) no trecho seria de 4.689 veículos. Em 2022, a Socipar encomendou um reestudo e o resultado foi de um VDMA de 7.868 veículos. Em setembro do ano passado, houve uma nova medição e o tráfego apurado foi de 8.442 veículos. Todas as contagens foram realizadas pela Perplan, mesma empresa contratada pelos órgãos federais em 2019.

A audiência pública que tratará do tema vai contar com a participação de organizações da sociedade, representantes do setor produtivo e do governo do estado, além de parlamentares. O debate será no Plenarinho da Assembleia Legislativa e também poderá ser acompanhado pela TV Assembleia e pelas redes sociais do legislativo.

Código do Autista

A proposta do Código Estadual da Pessoa com Transtorno do Espectro Autista entra na sua fase final de elaboração na Alep, quando a Comissão Especial apresentará o texto que irá à votação. Segundo o relator do Código, deputado Evandro Araújo (PSD), nesta fase serão analisadas as 58 contribuições oficiais feitas por 123 entidades da sociedade civil, que resultaram em 310 sugestões ao texto base da matéria. “Agora é a fase mais importante da construção do Código. Vamos analisar as contribuições das entidades e associações, das famílias de autistas, das pessoas autistas, dos órgãos governamentais, do Ministério Público e Defensoria Pública, que foram enviadas oficialmente durante dois meses de consulta à sociedade paranaense”, explicou Araújo. O Código surgiu em abril de 2023, em reunião convocada pela Mesa Executiva e pela Comissão de Defesa dos Direitos da Criança, do Adolescente e da Pessoa com Deficiência (CRIA).

R\$ 2,5 milhões em recursos federais repassados à Uopecan

O Hospital Uopecan de Umuarama recebeu R\$ 2,5 milhões em recursos federais, articulados através de emendas parlamentares. A unidade atende a população do noroeste do Paraná, composta por 61 municípios que totalizam 600 mil habitantes.

Conforme o diretor do hospital, Wanderley Rosa, entre os 399 municípios do Paraná, as duas unidades da Uopecan (Umuarama e Cascavel) atendem a

200 municípios com aproximadamente 1200 procedimentos diários. “O deputado Zeca Dirceu destinou recursos para o início das obras da Uopecan lá em 2010. Vamos continuar precisando do apoio parlamentar para conduzir com humanismo, com qualidade, o atendimento que a Uopecan faz”, disse. Para Umuarama, foram destinados mais de R\$ 56 milhões em recursos federais para diversas áreas do município.

Bandidos ameaçaram até atear fogo na mãe de deputado durante assalto

As polícias Civil de Umarama e Cruzeiro do Oeste realizaram uma coletiva de imprensa na manhã de ontem (15) para apresentar informações sobre as investigações do roubo ocorrido na casa da mãe do deputado federal Zeca Dirceu, em Cruzeiro do Oeste na madrugada da última segunda-feira (12).

Clara Becker, de 83 anos, foi feita de refém e ameaçada por dois bandidos armados que invadiram a residência, onde ela reside com o filho. Durante a ação, os marginais agiram de forma violenta e chegaram a jogar líquido inflamável e ameaçá-la de morte.

“Eles amarraram dona Clara com os braços para trás e amordaçaram. O tempo todo perguntavam onde estava o cofre, chegaram a torcer o dedo para confirmar que não havia um cofre dentro da residência. Jogaram líquido inflamável na vítima e ameaçaram atear fogo para pressioná-la”, detalhou o delegado de Cruzeiro do Oeste, Leonardo Queirós Araujo.

Logo após o roubo, a polícia começou a investigação que resultou na identificação e prisão de um dos autores. Ao todo, cinco pessoas estão envolvidas diretamente no crime. Caio Porô, de 21 anos,

que invadiu a residência, foi preso. O comparsa, Enrico Pedro Blin Almeida Matta, de 18 anos, que participou diretamente da ação, está foragido. Além de Caio, também foram presos Vitor Gianecchin, de 21 anos, e a esposa Gabriela Silva, 20 anos. Os dois teriam dado apoio na fuga de um dos autores do assalto.

“Esse roubo durou aproximadamente duas horas. Os investigados entraram na residência por volta da meia-noite e ficaram lá até por volta das 2h da manhã. Estivemos no local e desde logo já fizemos diligências a fim de encontrar os envolvidos. Através de uma investigação tecnológica conseguimos chegar ao itinerário feito pelos investigados, tendo o itinerário dos investigados juntamente com a polícia militar nos dado apoio durante toda a investigação”, explicou Araujo.

Conforme o delegado, a Polícia Civil chegou a um dos autores através do cruzamento de dados a partir de câmeras de segurança de toda a cidade. Após investigações complementares e denúncias anônimas, descobriram os dois locais onde o casal estava e montaram campana para que eles não conseguissem fugir.

Nas residências, acharam os casacos e mochilas usadas,

mas não os objetos de valor roubados. Com o casal preso estava uma nota de US\$ 100, que foi roubada. No segundo local, a polícia percebeu que a movimentação indicava que eles estavam fugindo e seguiram o carro até Tapejara onde eles foram abordados e presos.

“No início tentaram dizer que estavam indo beber, mas, durante o interrogatório, o homem confessou que estavam fugindo”, afirmou o delegado. Além da prisão de um dos envolvidos, a Polícia Militar também recuperou parte dos objetos roubados da casa de dona Clara.

MOTIVAÇÃO

Conforme as apurações da Polícia Civil, não há indícios de crime por motivação política, já que um dos envolvidos, Caio Porô, era um conhecido traficante da região e estaria mais interessado em dinheiro.

“Tudo indica que não há qualquer questão política, isso foi bem levantado no caso concreto. Eles realmente só queriam valores. Acreditaram, por se tratar de uma senhora que seria mãe de um deputado federal e possuía algum envolvimento com a região, que ali haveria dinheiro ou um cofre. E a todo o momento procuravam esse cofre e esse dinheiro, então tudo indica que foi ape-



Bandidos sabiam que se tratava da mãe de um deputado federal que morava na casa e, segundo a polícia queriam apenas dinheiro e produtos de valor

nas essa motivação”, confirmou o delegado.

O outro envolvido no assalto, Enrico Pedro Blin Almeida Matta, também é bastante conhecido pelas forças policiais. Ele já participou de outras ações envolvendo o crime organizado. De acordo com o tenente Martins, do 7º Batalhão de Polícia Militar de Cruzeiro do Oeste, Enrico tem envolvimento com outras atividades criminosas.

“Ambos os autores já são conhecidos por nossas equi-

pes. O fato de ser uma cidade pequena já facilita bastante isso. Apesar de não ter confirmado a participação direta em outras situações de roubo, existe uma ligação direta já conhecida com indivíduos que têm participação em roubos em diversos boletins de ocorrência, bem como o envolvimento em outras atividades criminosas como tráfico e consumo de drogas”, afirmou. Enrico está foragido e segue sendo procurado pelas forças de segurança.

Homem é executado a tiros em Moreira Sales

Um homem foi morto a tiros por uma dupla que ocupava uma motocicleta na noite da quarta (14), na Vila Belém, em Moreira Sales (55 quilômetros de Umarama). A vítima foi identificada como Paulo Binão, de 35 anos.

De acordo com a polícia, o crime aconteceu por volta das

20h30 quando os autores chegaram em uma motocicleta e um deles sacou uma arma de fogo vindo a disparar pelo menos quatro vezes contra o morador, que foi socorrido ainda com vida e encaminhado ao hospital, porém não resistiu. O corpo de Paulo foi encaminhado para o IML de Umarama para exames

de necropsia e posteriormente foi entregue para os atos fúnebres. Os autores do crime não foram identificados.

O assassinado é investigado pela Polícia Civil de Goioerê, que analisa a hipótese mais provável da motivação como sendo o envolvimento da vítima e dos autores com o tráfico de drogas.

TECNOLOGIA
QUALIDADE
SEGURANÇA
AGILIDADE

TUDO ISSO
EM UM SÓ
CARTÃO!

ADQUIRA
JÁ O SEU!



Nessas férias
seja Inviolável
aonde você
estiver!

INVIOLÁVEL
MONITORAMENTO ELETRÔNICO

UMARAMA - PR
44 3621.4220
inviolavel.com

ASSISTA:

De segunda à sexta
das 11:30 as 13:15

PROGRAMA DO
TATU

REDETV
MAIS

(44)3622-2907
(44)9.8411-0666
@programadotatu
@ProgramadoTatu
@TV Caiuá

Agência do Trabalhador com curso gratuito de informática

Por meio da Agência do Trabalhador de Umuarama, a Secretaria Municipal de Indústria, Comércio e Inovação iniciou mais um curso de qualificação de mão de obra na última sexta-feira (9), em parceria com a unidade local do Serviço Nacional de Aprendizagem Comercial (Senac). Os participantes serão treinados para a utilização básica do microcomputador, uma

ferramenta usada hoje na maioria das atividades comerciais, industriais e no setor de serviços.

O curso de uso básico do micro com internet terá duração de 40 horas, com o objetivo de proporcionar aos alunos o conhecimento e utilização das ferramentas relacionadas ao ambiente Windows, aos aplicativos Word, Excel e à navegação na internet. As aulas serão apli-

cadadas de 9 de fevereiro a 13 de março, das 19h às 22h às quartas, quintas e sextas-feiras.

“Graças a essa parceria, disponibilizamos gratuitamente 25 vagas para interessados a partir dos 14 anos. As matrículas foram feitas na Agência do Trabalhador”, afirmou o secretário da Indústria, Comércio e Inovação, Junior Ceranto.

De acordo com o secretário,

por determinação do prefeito Celso Pozzobom o município está ampliando a oferta de cursos para qualificador e preparar melhor a mão de obra, “diante da grande quantidade de vagas ofertadas diariamente pela agência e da dificuldade de contratar trabalhadores por falta de qualificação”, explicou.

O gerente da agência, Valdemir Frasson, informou que

o conteúdo programático do curso prevê conteúdos de introdução, hardware e software, Windows (conceitos básicos), instalação de software de impressão, Word (conceitos iniciais), Excel (conceitos básicos) e Internet (definição de rede, histórico, endereçamento na internet, configurações do browser, dispositivos de busca e uso do correio eletrônico).

Palavras cruzadas

Dois signos do Zodiaco	↘	(?) Moscovis, ator carioca	↘	Cidade da Flórida (EUA)	↘	Parte do barbeador	↘	Frente a; diante de
Transfêrencia para outra data	→	↘			↘	Muito grande	↘	Aquela que repassa as ligações da empresa
↗				Time gaúcho (fut.)	→			
A fêmea do cavalo		(?) Carlos, novelista	→	↘	Recipiente de injeções			
Insistir em alguma coisa	→	Exame do MEC						Aero-náutica (abrev.)
Homem, em inglês		↘				Admira; quer muito bem	↘	
↗			O pudim, pela consistência (pl.)		Intenção de prejudicar	→	↘	
O de esmalte é a acetona	→		↘		Recheio do acarajé			
Autódromo em que Senna faleceu (F1)	→					Sinal que fortalece uma sílaba (pl.)		(?) poucos: gradualmente
Vogal repetida em "solteiro"	→	Carroceria de veículos (pop.)	→			↘		↘
↗				Ao (?): sem rumo	→			
Proteção do acrobata		Capim para cobrir palhoça	→	↘	O sinal " "			
Cópia de contrato						O planeta em que vivemos		
↗			A mulher canonizada 2.001, em romanos	→		↘		Causa sofrimento
Local para incinerar cadáver	↖	A, (?), AB e O: os tipos sanguíneos	↘		Desejo intenso do ambicioso	→	↘	
↗								Ignácio Coqueiro, diretor de TV
↗								↘
Aromatizante de licores	→				(?) -pererê, entidade folclórica	→		

BANCO 3/man. 4/mã-tê — sapê. 5/imola — miami. 6/vatapá.

4



Horóscopo do dia

ÁRIES

21/3 a 20/4

Você começa o dia com boas chances de encontrar negócios lucrativos, mas vai precisar redobrar a atenção para não ter prejuízo! O dinheiro pode causar problemas em uma amizade, mas ainda bem que Vênus ajuda a fortalecer essa relação. Clima descontraído no amor.

COR: AMARELO PALPITES: 39, 21, 10

TOURO

21/4 a 20/5

O dia será perfeito para cuidar de alguns interesses pessoais, mergulhar no trabalho e mostrar que tem responsabilidade. E com Vênus indo para Aquário, a sua carreira conta com as melhores energias! No amor, chute o ciúme para escanteio.

COR: LILÁS PALPITES: 13, 40, 31

GÊMEOS

21/5 a 20/6

Vai ser mais fácil cuidar dos assuntos de rotina, e você pode se destacar se direcionar o foco para assuntos que exigem segredo. Sua intuição estará mais afiada. O astral melhora à noite, e você pode sentir suas energias revigoradas! O amor ganha leveza e bom humor.

COR: CINZA PALPITES: 26, 44, 53

CÂNCER

21/6 a 21/7

Você vai sextar com pique para cuidar do trabalho, e pode até se interessar por alguns negócios que não estão na sua zona de conforto. Há sinal de tensão em alguns relacionamentos que andam desgastados. No amor, capriche na sedução.

COR: VIOLETA PALPITES: 49, 31, 41

LEÃO

22/7 a 22/8

Sua ambição vai fazer a diferença e pode pavimentar o caminho para o seu sucesso! Dedicar um esforço extra vai causar uma boa impressão. Mas é melhor vigiar as suas costas e não baixar a guarda. Vênus favorece os relacionamentos, o que, é claro, inclui o amor.

COR: BRANCO PALPITES: 02, 18, 3

VIRGEM

23/8 a 22/9

Você pode adiantar as tarefas que exigem a colaboração de outras pessoas, mas pode ser mais complicado evitar distrações. Ainda bem que Vênus dá uma força e ajuda o trabalho a fluir. No amor, deixe as preocupações de lado.

COR: PRETO PALPITES: 40, 04, 49

LIBRA

23/9 a 22/10

A sexta começa agitada, com direito a reviravoltas e surpresas! Algumas serão positivas, e você tem tudo para sair no lucro. Aproveite o astral para se desapegar de tudo o que não combina mais com você. O amor fica mais animado.

COR: VERMELHO PALPITES: 10, 46, 25

ESCORPIÃO

23/10 a 21/11

Juntar forças será uma boa pedida para turbinar seu desempenho, mas depois, talvez não seja tão fácil assim conviver com os outros. O clima pode azedar em casa em alguns momentos, mas Vênus vai ajudar a manter a paz entre os familiares. No amor, a paixão vai pegar fogo!

COR: LILÁS PALPITES: 33, 59, 14

SAGITÁRIO

22/11 a 22/12

Pra dar conta de tudo o que vai cair no seu colo hoje, a dica é redobrar a atenção, sem deixar os detalhes passarem batidos. E Vênus em Aquário promete dar aquela força para você brilhar nas comunicações! Boas vibes para o amor.

COR: AMARELO-OURO PALPITES: 55, 12, 37

CAPRICÓRNIO

23/12 a 20/1

O dia será perfeito para cuidar daquilo que exige criatividade e contato com as pessoas. Mas cuidado com a tentação de gastar! Ainda bem que Vênus ajuda a melhorar as contas. O amor fica com um astral mais sério.

COR: PRATA PALPITES: 45, 54, 36

AQUÁRIO

21/1 a 19/2

Agir com responsabilidade será importante se quiser dar conta das tarefas, e os astros garantem que seu dia deve ser produtivo. Ainda que possa pintar alguma treta com um familiar, volte às boas assim que esfriar a cabeça. No amor, você vai brilhar!

COR: AMARELO PALPITES: 27, 48, 36

PEIXES

20/2 a 20/3

Embora as coisas devam correr numa boa na maior parte do dia, os astros pedem cuidado nas comunicações. E com Vênus te infernizando, o jeito é ouvir seu sexto sentido e se afastar de quem não merece confiança. Astral deliciosa no amor.

COR: BRANCO PALPITES: 07, 43, 02

SEUS PASSATEMPOS PREFERIDOS SEM SAIR DE CASA

#FaçaCoquetel | editoracoquetel | @coquetel

ASSINE AGORA! | COQUETEL

www.coquetel.com.br

Solução anterior

	T	M	B		
F	R	E	N	E	T
L	A	P	I	S	L
A	T	I	C		A
G	A	L	O	F	R
D	E	M	O	L	H
L	E	G	U	A	G
S	O	N	O	N	E
D	T		A	D	E
M	E	D	O	D	E
E	F		G	E	N
U	O	R	O	I	R
S	R	A		E	C
	M	M	G	O	G
V	A	R	A	P	A
E	D	L	A	B	A

Mensagem do Dia

Que a paz de Cristo seja o juiz em seus corações, visto que vocês foram chamados a viver em paz, como membros de um só corpo.

E sejam agradecidos. Habite ricamente em vocês a palavra de Cristo; ensinem e aconselhem-se uns aos outros com toda a sabedoria, e cantem salmos, hinos e cânticos espirituais com gratidão a Deus em seus corações.

COLOSSENSES 3:15-16

Cesta básica sobe 1,8%

O custo da cesta básica definida pelo Procon de Umuarama, para uma família de quatro pessoas, aumentou 1,82% em fevereiro, em comparação a janeiro (de R\$ 414,79 para R\$ 422,34) com base dos preços de 23 itens de alimentação (14), higiene pessoal (5) e limpeza (4). A coleta foi realizada no dia 1º em seis estabelecimentos. A maior alta foi notada no preço do feijão cariquinho, que subiu 15% – passando de R\$ 26,16 para R\$ 29,96 (4 kg).

Também tiveram altas o detergente líquido de 500ml, que oscilou 8% para cima (de R\$

3,54 para R\$ 3,83) e o sabão em barra, que subiu 6% na média. A redução expressiva foi vista nos preços do sabão em pó (-33%), do café em pó torrado e moído de 500g (-18%), do creme dental de 90g (-17%), papel higiênico fino branco (-15%) e do sabonete de 90g (-14%). O consumidor pode fazer uma boa economia comparando os preços entre vários estabelecimentos. Na mesma pesquisa o Procon apurou variações de quase 190% nos preços de um mesmo produto, do mercado mais caro para o mais barato.

SÚMULA DE REQUERIMENTO DE LICENÇA PRÉVIA

WESLEI DE SOUZA, Inscrito no CNPJ. 50.937.731/0001-36, torna público que **requereu** do IAT, **Licença Prévia** de Serviços de Lavagem, Lubrificação e Polimento de Veículos Automotores, instalada na Avenida Presidente Castelo Branco, 1456, Centro no município de Iporã Estado do Paraná.

Fecomércio PR · Sesc
Sesc Senac IFFD

Sesc Paraná CONTRATA:

Processo Seletivo nº 027/24

Orientador de Atividades – Curso de Valorização Social (Corte e Costura) Umuarama

Consulte os pré-requisitos da vaga no Edital e inscreva-se até 20/02/2024.

Acesso pelo site www.sescpr.com.br/trabalhe-conosco

EXTRAVIO DE ALVARÁ

AGIO E BARBOSA LTDA ME, com sede e domicílio na ESTRADA PASSA 4, KM 01, S/N, CHACARA ÁGIO, SALA 02, DISTRITO DE LOVAT, Umuarama – PR, inscrita no CNPJ nº 81.492.548/0001-06, encerrou sua atividade em 31/12/2012 e comunica para os devidos fins o extravio do seu **ALVARÁ DE LICENÇA com cadastro na prefeitura sob nº 24766**, com esta publicação torna-se sem efeito legal e comercial.

ORAÇÃO A SANTO EXPEDITO

Meu Santo Expedito das causas justas e urgentes interceda por mim junto do Nosso Senhor Jesus Cristo, socorra-me nesta hora de aflição e desespero. Vós que sois um Santo guerreiro, Vós que sois o Santo dos aflitos, Vós que sois o Santo dos desesperados, Vós que sois o Santo das causas urgentes, proteja-me. Ajuda-me, dai-me força, coragem e serenidade. Atenda ao meu pedido: (faça a sua intenção)

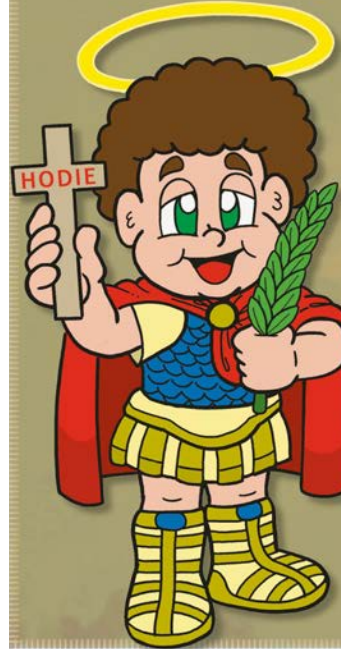

Meu Santo Expedito! Ajuda-me a superar estas horas difíceis, proteja-me de todos que possam me prejudicar, proteja minha família, atenda ao meu pedido com urgência. Devolva-me a paz e a tranquilidade. Meu Santo Expedito, serei grato pelo resto da minha vida e levarei o seu nome a todos que têm fé.

Rezar 1 Pai Nosso, 1 Ave Maria e fazer o sinal da cruz.

Em agradecimento mandar publicar esta oração para propagar os benefícios do grande Santo Expedito.

Publicado a pedido.

SEMINOVOS



COM GARANTIA DE QUALIDADE

Carros	Ano	Cor	Opcionais	Valor
COMPASS 2.0 LONGITUDE DIESEL	20/21	PRETO	COMPLETO, AUT, COU	R\$ 144.900,00
COMPASS 2.0 LIMITED S 4X4 DIESEL	20/21	BRANCO	COMPLETO, AUT, COU, TS	R\$ 159.900,00
EQUINOX 1.5 TURBO PREMIER	22/23	PRATA	COMPLETO, AUT, COU, TS	R\$ 206.900,00
NIVUS CL TSI	21/22	BRANCO	COMPLETO, AUT	R\$ 114.900,00
NIVUS CL TSI	22/23	BRANCO	COMPLETO, AUT	R\$ 117.900,00
ONIX 1.0MT LT	22/23	BRANCO	COMPLETO	R\$ 81.900,00
ONIX 1.0MT TURBO LTZ	19/20	BRANCO	COMPLETO	R\$ 74.900,00
ONIX 1.0 TURBO PREMIER	21/21	BRANCO	COMPLETO, AUT	R\$ 90.900,00
ONIX PLUS 1.0 TURBO LTZ	20/21	BRANCO	COMPLETO, AUT	R\$ 84.900,00
ONIX PLUS 1.0 TURBO LTZ	22/23	BRANCO	COMPLETO, AUT	R\$ 104.900,00
ONIX PLUS 1.0 TURBO LTZ	22/23	BRANCO	COMPLETO, AUT	R\$ 104.900,00
PRISMA 1.4 LT	16/17	PRETO	COMPLETO	R\$ 59.900,00
RENEGADE LONGITUDE	22/23	CINZA	COMPLETO	R\$ 129.900,00
S10 2.8 LTZ 4X4	20/20	PRATA	COMPLETO, AUT, COU	R\$ 179.900,00
S10 HIGH COUNTRY	22/23	BRANCO	COMPLETO, AUT, COU.	R\$ 259.900,00
TRACKER 1.4 TURBO PREMIER	18/19	PRATA	COMPLETO, AUT, COU, TS	R\$ 99.900,00
TRACKER 1.0 TURBO LTZ	21/22	BRANCO	COMPLETO, AUT, COU	R\$ 119.900,00
TRACKER 1.2 TURBO PREMIER	22/23	AZUL	COMPLETO, AUT, COU, TS	R\$ 137.900,00
TRAILBLAZER 2.8 PREMIER	21/22	BRANCO	COMPLETO, AUT, COU, 7L	R\$ 279.900,00
TRAILBLAZER 2.8 PREMIER	22/23	PRATA	COMPLETO, AUT, COU, 7L	R\$ 319.900,00

COMPRAMOS SEU SEMINOVO

CONFIRA MAIS OFERTAS EM NOSSO SITE:
WWW.UVEL.COM.BR



SERVIÇOS FINANCEIROS RESPEITE OS LIMITES DE VELOCIDADE

3621-3000

SISTEMA FAEP



SENAR-PR busca instrutores para MIPD

Que tal ser um instrutor do SENAR-PR? A entidade, que é referência em capacitação e formação rural, está com edital aberto para o credenciamento de instrutores para o curso “Produtor agrícola – Manejo Integrado de Plantas Daninhas (MIPD) – Inspetor de Campo”. As inscrições seguem abertas até 10 de março.

Podem participar profissionais da área de Engenharia Agrônoma, com experiência comprovada em MIPD. O Manejo Integrado de Plantas Daninhas vem complementar outras iniciativas do SENAR-PR com foco na sustentabilidade e nas boas práticas agropecuárias, a exemplo dos cursos de Manejo Integrado de Pragas (MIP) voltados às culturas da soja, milho e trigo, que utilizam os próprios organismos presentes nas lavouras (insetos, aracnídeos, entre outros) para controlar as pragas que causam dano às culturas comerciais. Os resultados envolvem economia e saúde, com um menor número de aplicações de agroquímicos sendo necessárias.

No treinamento de MIPD serão abordados temas como: classificação e identificação das principais plantas daninhas, manejo cultural, rotação de culturas, manejo químico, entre outros.

Vale lembrar que para concorrer à vaga é necessário possuir pessoa jurídica, com exceção de Empresas Individuais, Microempreendedores Individuais (MEI), Empresa Individual de Responsabilidade Limitada (Eireli) e cooperativas. Acesse o site www.sistemafaep.org.br e confira os detalhes do edital no menu “Atuação”, depois “SENAR-PR” e então “Editais”.

sistemafaep.org.br

Zélia Casoni

(44) 99966-1716 zeliacasoni@gmail.com

“O vinho é uma das maiores coisas que Deus criou, pois alegra o coração do homem.” William Shakespeare



REDUZIR

FEVEREIRO

No mês de fevereiro é lembrado o Dia Mundial do Câncer, e a Secretaria da Saúde (Sesa) orienta a população sobre os primeiros sinais da Leucemia, tipo de câncer que quando diagnosticado e tratado logo no início, aumenta a possibilidade de cura. Nesse contexto, a campanha “Fevereiro Laranja” tem atenção voltada à disseminação de informações sobre a leucemia, tipo de câncer dos glóbulos brancos, geralmente de origem desconhecida e que tem como característica a proliferação excessiva e desordenada de células jovens que substituem as células sanguíneas normais na medula óssea.

Existem mais de 12 tipos de leucemia, podendo acometer indivíduos de todas as idades, com subtipos dominantes dependendo da idade.

Neste cenário, o Fevereiro Laranja não é apenas um mês de conscientização, mas um lembrete da importância de apoiar aqueles que enfrentam as leucemias e outras doenças hematológicas. É o momento de unir esforços para garantir que todos tenham acesso a tratamentos adequados e uma chance na luta contra essa doença.

LIQUIDA

Já estão quase delineados os preparativos para o Umuarama Liquida, de 22 a 24 de fevereiro. Nos bastidores: Conselho da Mulher, ACIU e Conjove na maior queima de estoque do ano. Aguardem mais detalhes.

OSCAR

‘Assassinos da Lua das Flores’, de Martin Scorsese, também é um forte candidato para o Oscar 2024, pois possui 10 indicações. A produção, que tem nomes como Leonardo DiCaprio e Robert De Niro no elenco, retrata uma série de crimes brutais que ficaram conhecidos como o Reino do Terror. A noite de premiação acontece em 10 de março.



ARQUIVO CPV

ZOOM

Noite de lançamento da temporada 2024 da confraria Parceiros do Vinho, na La Concept -, em destaque um brinde com os confrades Milton Bellezze, João Barreto, Adriana Moro, Gláucia Rodrigues, Ivanildo Coutinho e Carlos Calixto. Em Julho, Milton Bellezze assume a presidência da confraria.