Tribuna Hoje News
UMUARAMA, 28/3/2024
Edição 7059 - Ano XII - R$3,00

# Neste ano, mais de 20 quilômetros de ruas e avenidas já foram revitalizados na cidade

*O programa de revitalização da pavimentação asfáltica das ruas e avenidas da cidade avançou bastante durante este mês. De acordo com relatório da Secretaria Municipal de Obras, Planejamento Urbano e Projetos Técnicos, a Prefeitura executou mais de 57 mil m² de asfalto, recapeamento e micropavimentação. Os serviços contemplaram ruas em vários bairros, todos os distritos e estradas rurais. Essas obras totalizam 8,7 quilômetros de extensão e 57.328 m² de pavimento, com um investimento aproximado de R$ 3,2 milhões. O programa de revitalização asfáltica foi lançado pelo prefeito Celso Pozzobom, após seu retorno à Prefeitura, diante da falta de conservação e da necessidade de pavimentar estradas rurais.* 8

## Caixa começa a oferecer financiamentos com FGTS Futuro

2

## Entenda o pedido de vista que adiou análise da prisão de Brazão

3

Depois que derrotou o Jaraguá, pela Liga Nacional no último sábado, por 3 a 2, em casa, o Umuarama Futsal se prepara para receber amanhã (29) pela segunda rodada, o Praia Clube. Com a vitória na primeira rodada, o time da Capital da Amizade se colocou entre os 10 primeiros da Liga com 3 pontos e um jogo, por isso, dependendo dos demais resultados, o Umuarama pode subir na tabela com uma nova vitória em casa. No sábado (23), em sua estreia na LNF, abriu o placar com Kaio aos dois minutos do primeiro tempo. Na segunda etapa o Jaraguá conseguiu empatar com Yan, mas aos 10 minutos, Umuarama fez o segundo com Leozinho. Cinco minutos depois ampliou para 3 a 1 com Alex. Com goleiro linha, o Jaraguá diminuiu com Pedrinho, mas o placar ficou assim, com a vitória para o time representante do Noroeste do Paraná.

## Ampliação do CMEI

A Secretaria de Obras concluiu na última semana, projetos para obras de ampliação do CMEI Rachel de Queiroz, no Parque Dom Pedro I. O estabelecimento de ensino será totalmente reformulado, ganhará novas salas de aula e melhorias na acessibilidade com o investimento de R$ 8.594.873,65. 9

# Vendas de títulos públicos do Tesouro Direto caem 16,7 por cento em fevereiro

As vendas de títulos públicos a pessoas físicas pela internet somaram R$ 3,04 bilhões em fevereiro, divulgou ontem (quarta-feira, 27) o Tesouro Nacional. O valor caiu 16,7% em relação a janeiro e 16,1% em relação a fevereiro do ano passado.

O recorde mensal histórico do Tesouro Direto ocorreu em março do ano passado, quando as vendas somaram R$ 6,842 bilhões. O mês passado foi marcado por algumas instabilidades no mercado financeiro global, o que reduziu o interesse de alguns investidores.

Os títulos mais procurados pelos investidores em fevereiro foram os corrigidos pela Selic (juros básicos da economia), cuja participação nas vendas atingiu 64,8%. Os títulos vinculados à inflação (Índice Nacional de Preços ao Consumidor Amplo – IPCA) corresponderam a 22,4% do total, enquanto os prefixados, com juros definidos no momento da emissão, foram 8,8%.

Destinados ao financiamento de aposentadorias, o Tesouro Renda+, lançado no início de 2023, respondeu por 2,9% das vendas. Criado em agosto do ano passado, o novo título Tesouro Educa+, que pretende financiar uma poupança para o ensino superior, atraiu apenas 1,1% das vendas.

O interesse por papéis vinculados aos juros básicos é justificado pelo alto nível da Taxa Selic. Em março de 2021, o Banco Central (BC) começou a elevar a Selic. A taxa, que estava em 2% ao ano, no menor nível da história, ficou em 13,75% ao ano entre janeiro de 2022 e agosto de 2023. Mesmo com as quedas recentes nos juros básicos, atualmente em 10,75% ao ano, as taxas continuam atrativas.

O estoque total do Tesouro Direto alcançou R$ 131,459 bilhões no fim de fevereiro, aumento de 1,04% em relação ao mês anterior (R$ 130,09 bilhões) e de 21,6% em relação a fevereiro do ano passado (R$ 108,99 bilhões). Essa alta ocorreu porque as vendas superaram os resgates em R$ 217,3 milhões no último mês.

**INVESTIDORES**

Em relação ao número de investidores, 324,8 mil novos participantes se cadastraram no programa no mês passado. O número total de investidores atingiu 27.711.491. Nos últimos 12 meses, o número de investidores acumula alta de 18,7%. O total de investidores ativos (com operações em aberto) chegou a 2.538.900, aumento de 19,7% em 12 meses.

A utilização do Tesouro Direto por pequenos investidores pode ser observada pelo considerável número de vendas de até R$ 5 mil, que correspondeu a 83,1% do total de 500.399 operações de vendas ocorridas em fevereiro. Só as aplicações de até R$ 1 mil representaram 60,4%. O valor médio por operação atingiu R$ 6.075,78.

Os investidores estão preferindo papéis de médio prazo. As vendas de títulos de até cinco anos representam 30,9% do total. As operações com prazo entre cinco e dez anos correspondem a 52,8% do total. Os papéis de mais de dez anos de prazo representaram 16,3% das vendas.

O balanço completo do Tesouro Direto está disponível na página do Tesouro Transparente.

## Captação de recursos

O Tesouro Direto foi criado em janeiro de 2002 para popularizar esse tipo de aplicação e permitir que pessoas físicas pudessem adquirir títulos públicos diretamente do Tesouro Nacional, via internet, sem intermediação de agentes financeiros. O aplicador só precisa pagar uma taxa semestral para a B3, a bolsa de valores brasileira, que tem a custódia dos títulos. Mais informações podem ser obtidas no site do Tesouro Direto. A venda de títulos é uma das formas que o governo tem de captar recursos para pagar dívidas e honrar compromissos. Em troca, o Tesouro Nacional se compromete a devolver o valor com um adicional que pode variar de acordo com a Selic, índices de inflação, câmbio ou uma taxa definida antecipadamente no caso dos papéis pré-fixados.

# Caixa Econômica começa a oferecer financiamentos com FGTS Futuro

Em até 15 dias, os trabalhadores de carteira assinada com renda de até R$ 2.640 poderão contratar financiamentos do Minha Casa, Minha Vida usando depósitos futuros que o empregador fizer no Fundo de Garantia do Tempo de Serviço (FGTS). Em meados de abril, a Caixa Econômica Federal começará a oferecer linhas de crédito do FGTS Futuro.

O banco confirmou que iniciará as operações dessa modalidade de crédito nas duas próximas semanas. Em tese, a instituição financeira teria até 90 dias após definir as normas operacionais para começar a comercializar o FGTS Futuro, mas o prazo foi antecipado.

O anúncio da Caixa ocorre um dia depois de o Conselho Curador do FGTS regulamentar o FGTS Futuro para a compra da casa própria. Na contratação do crédito habitacional, o mutuário deverá autorizar a caução dos créditos disponíveis nas contas do FGTS por 120 meses. A autorização poderá ser feita diretamente pelo aplicativo FGTS.

Durante a contratação, o banco informará ao trabalhador o valor da prestação e a capacidade de pagamento com ou sem os depósitos futuros. Caberá ao mutuário escolher a modalidade de crédito. Caso opte pelo FGTS Futuro, os depósitos que vierem a ser feitos pelo empregador serão bloqueados na conta vinculada até a quitação total do saldo devedor.

Caso seja demitido, o trabalhador não poderá sacar o saldo da conta atrelado ao financiamento do imóvel. Todo o excedente disponível na conta de FGTS será usado para reduzir a dívida, com exceção do recolhimento da multa rescisória de 40% no caso de demissão, que é exclusiva do trabalhador.

## PREVISÃO DO TEMPO

| | Quinta | Sexta |
|---|---|---|
| **Umuarama** | ↑30 ↓21 Sol | ↑31 ↓21 Sol |
| **Curitiba** | ↑24 ↓15 Muitas nuvens | ↑24 ↓17 Nublado |

Fases da lua

| | |
|---|---|
| Cheia | 25/03 - 04h01 |
| Minguante | 02/04 - 00h15 |
| Nova | 08/ 04- 15h23 |
| Crescente | 15/04 - 16h14 |

## INDICADORES ECONÔMICOS

**DÓLAR** 27/03

| | % dia | compra | venda | % mês |
|---|---|---|---|---|
| COMERCIAL | -0,1% | 4,9780 | 4,9790 | +0,1% |
| PTAX (BC) | 0,0% | 4,9850 | 4,9856 | 0,0% |
| PARALELO | +0,2% | 4,8900 | 5,2700 | +0,2% |
| TURISMO | +0,2% | 4,8900 | 5,2500 | +0,2% |
| EURO | -0,1% | 5,3928 | 5,3954 | 0,0% |

**US$ 1 É IGUAL A:**

| | |
|---|---|
| Iene | 151,37 |
| Libra est. | 0,79 |
| Euro | 0,92 |
| Peso arg. | 858,00 |

**MOEDAS X REAL**

| | |
|---|---|
| Iene | R$ 0,0337 |
| Libra est. | R$ 6,30 |
| Peso arg. | R$ 0,006 |

R$1: 1.480,38 guaranis

**POUPANÇA - TR**

| Período/ depósitos... | Poup. antiga até 3/5/12 | Poup. nova part. 4/5/12 | Rem. básica |
|---|---|---|---|
| 27/2 a 27/3 | 0,5626 | 0,5626 | 0,0623 |
| 28/2 a 28/3 | 0,5615 | 0,5615 | 0,0612 |
| 1/3 a 1/4 | 0,5333 | 0,5333 | 0,0331 |
| 2/3 a 2/4 | 0,5302 | 0,5302 | 0,0300 |
| 3/3 a 3/4 | 0,5565 | 0,5565 | 0,0562 |

**BOVESPA** 27/03

IBOVESPA: +0,65% 127.690 pontos

| Ações | % | R$ |
|---|---|---|
| Petrobras PN | +0,80% | 36,55 |
| Vale ON | +0,92% | 60,60 |
| ItauUnibanco PN | +0,55% | 34,58 |
| Bradesco PN | +1,56% | 14,36 |
| Magazine Luiza ON | +2,25% | 1,82 |
| CVC Brasil ON | -6,48% | 3,03 |

**ÍNDICES DE INFLAÇÃO**

| Índice em % | FEV | MAR | ano | 12m |
|---|---|---|---|---|
| IPCA (IBGE) | 0,83 | - | 1,25 | 4,50 |
| IGP-M (FGV) | -0,52 | -0,47 | -0,91 | -4,26 |
| IGP-DI (FGV) | -0,41 | - | -0,67 | -4,04 |

**REAJUSTE DE ALUGUÉIS**

| Índice | FEV | MAR | ABR |
|---|---|---|---|
| IGP-M (FGV) | 0,9668 | 0,9624 | 0,9574 |
| IGP-DI (FGV) | 0,9639 | 0,9596 | - |

* Correção anual. Multiplique valor pelo índice

SELIC ANUAL: 10,75% | TJLP: 6,53%

**TABELA DO IR**

| BASE (R$) | Alíq. % | deduzir |
|---|---|---|
| Até R$ 2.112 | zero | zero |
| 2.112,01 até 2.826,65 | 7,50 | 158,40 |
| 2.826,66 até 3.751,05 | 15 | 370,40 |
| 3.751,06 até 4.664,68 | 22,50 | 651,73 |
| Acima de 4.664,68 | 27,50 | 884,96 |

Dedução p/dependente: R$ 189,59; **IR 2023:** 8ª parcela vence em 29/12, com juros Selic de 7,17%

**SAL. MÍNIMO PR** (jan/24 a dez/24)

| | | | |
|---|---|---|---|
| I | R$ 1856,94 | III | R$ 1989,86 |
| II | R$ 1927,02 | IV | R$ 2134,88 |

Em reais. *Faixa II: empregados domésticos.

**OUTROS INDICADORES**

| | JAN | FEV | MAR |
|---|---|---|---|
| TJLP (%) | 6,53 | 6,53 | 6,53 |
| Sal. mínimo | 1.320,00 | 1.412,00 | 1.412,00 |
| UPC | 23,54 | 23,54 | 23,54 |

**CUSTO DA CONSTRUÇÃO** (CUB)

| R$/m2 | JAN | FEV | %m | %ano | %12m |
|---|---|---|---|---|---|
| Paraná | 2.299,55 | 2.304,04 | 0,20 | 0,32 | 3,61 |
| Norte | 2.213,67 | - | 1,49 | 1,49 | 1,57 |
| Oeste | 2.341,05 | 2.344,89 | 0,16 | 0,33 | 3,69 |

**PREVIDÊNCIA** COMP: JAN a DEZ

**Autônomo e Facultativo**

| | | | |
|---|---|---|---|
| Valor mínimo | R$ 1.412,00 | 20% | R$ 282,40 |
| Valor máximo | R$ 7.786,02 | 20% | R$ 1.557,20 |

O AUTÔNOMO que prestar serviços só a pessoas físicas e o FACULTATIVO podem contribuir com 11% sobre o salário mínimo. Donas de casa de baixa renda podem recolher sobre 5% do salário mínimo.

**MEI - Microempreendedor Individual**

| | | | |
|---|---|---|---|
| Valor mínimo | R$ 1.412,00 | 5% | R$ 70,60 |
| Valor máximo | R$ 7.786,02 | 20% | R$ 1.557,20 |

**Segurados Especiais**

Recolherão com 1,3% em cima do valor de suas receitas brutas das produções rurais

**Assalariado**

| | |
|---|---|
| Até um salário mínimo (R$ 1.412,00) | 7,5% |
| De R$ 1.412,01 a R$ 2.666,68 | 9% |
| De R$ 2.666,69 a R$ 4.000,03 | 12% |
| De R$ 4.000,03 a R$ 7.786,02 | 14% |

COMO EFETUAR O CÁLCULO: calcule o valor da taxa de cada intervalo de salário, e depois some os valores

EMPREGADOR - Taxa de 12%(Pes. físicas)

Vencimento: consulte o INSS

## MERC. RURAL

**PREÇO PRODUTOR** (DERAL/SEAB)

| Em 27/03 | PR | DIA | 30d. | Casc. |
|---|---|---|---|---|
| SOJA | 108,90 | 0,0% | 6,3% | 107,00 |
| MILHO | 48,55 | 0,0% | 1,9% | 48,00 |
| TRIGO | 63,74 | 0,0% | -2,6% | 64,00 |
| BOI GORDO | 227,41 | 0,1% | -1,9% | 225,00 |
| SUINO | 6,18 | -0,5% | -0,2% | - |

Soja, milho e trigo sc 60kg, boi gordo arroba e frango kg

**BOLSA DE CHICAGO**

| Em 27/03 | CONT. | FECH. | DIA | 30d. |
|---|---|---|---|---|
| SOJA | mai/24 | 1.192,50 | -6,50 | 4,5% |
| FARELO | mai/24 | 339,00 | -0,80 | 4,3% |
| MILHO | mai/24 | 426,75 | -5,75 | 0,8% |
| TRIGO | mai/24 | 547,50 | 4,00 | -6,3% |

Em Pontos. 1 ponto =1 centavo de dólar/bushel na soja (27,2kg), milho e trigo (25,4kg) e US$ tonelada curta no farelo (907kg). DIA: variação em pontos

**LOTES/ATACADO** (AgDOSSIÊ:DINHEIRO)

| Em 27/03 | PRAÇA | R$/sc | SEM | 30d. |
|---|---|---|---|---|
| SOJA | Cascavel | 117,00 | 0,9% | 7,3% |
| SOJA | Paranaguá | 126,00 | 1,2% | 7,7% |
| MILHO | Cascavel | 54,00 | 5,9% | 3,8% |


**expediente**

Tribuna Hoje Umuarama NEWS

**Direção-Geral**
Clarice Roman

**Direção de Jornalismo**
Paulo Alexandre de Oliveira

**Editor Local**
Alex Miranda
alexmirandareporter@gmail.com
*www.tribunahoje.jor.br*

Uma publicação de Jornal Oparana S/A - CNPJ: 21.819.026/0003-06

**Redação, administração, publicidade**
Rua Des. Lauro Lopes, 3663 - Centro Empresarial Piemont II - Sala 07
CEP 87.501-210 - Umuarama/PR
Telefone Central (44) 3056-6050

**Emails**
diretor@tribunahoje.jor.br
comercial@tribunahoje.jor.br

**REPRESENTANTE NACIONAL**
Merconeti
(41) 3079-4666

ADIPR Associação dos Jornais e Portais do Paraná

# Entenda o pedido de vista que adiou análise da prisão de deputado

O pedido de vista que adiou a análise do parecer sobre a manutenção da prisão do deputado Chiquinho Brazão (União Brasil-RJ) na Comissão de Constituição e Justiça (CCJ) da Câmara dos Deputados é um procedimento previsto nos regimentos da Câmara e do Senado. O objetivo é dar mais tempo para análise de algum projeto em processo de deliberação. Brazão é suspeito de ser um dos mandantes do assassinato da vereadora Marielle Franco.

Previsto no Artigo 57 do Regimento Interno da Câmara, o pedido de vista pode ser feito por qualquer deputado membro da comissão após a leitura do parecer do caso em discussão. A vista deve ser concedida automaticamente, não precisando ser aprovada pelo colegiado. O prazo regimental de um pedido de vista é de duas sessões do plenário da Câmara.

O único caso em que o pedido de vista pode ser rejeitado é quando o projeto tramita em caráter de urgência. O deputado federal Rubens Pereira Júnior (PT-MA) usou essa brecha para pedir que não fosse concedido o prazo extra, mas não foi atendido pela presidente da CCJ, Caroline de Toni (PL-SC). A deputada argumentou que a análise da medida cautelar expedida pelo Supremo não tem caráter de urgência.

DIVULGAÇÃO
Brazão é acusado de ser mandante do assassinato de Marielle Franco

O acalorado debate gerado pelo adiamento da análise da prisão de Brazão fez o presidente da Câmara, Arthur Lira (PP-AL), vir a público manifestar que o pedido de vista não trará prejuízo para o processo ou a investigação. "Todo o tempo que transcorrer é em desfavor do réu, q1ue continuará preso até que o plenário da Câmara se posicione em votação aberta", explicou.

A polêmica girou em torno da acusação de parte dos parlamentares de que o adiamento visava beneficiar Brazão, enquanto os defensores do pedido de vista alegaram que precisavam de mais tempo para analisar se a prisão preventiva cumpriu com os requisitos legais.

Como Brazão é deputado federal, a Câmara precisa referendar a prisão dele por maioria dos votos em votação aberta. De acordo com a Constituição, parlamentares só podem ser presos em flagrante por crime inafiançável.

**PRAZO**

A previsão é que a CCJ volte a debater o tema somente no dia 10 de abril, quando se cumpre o prazo de duas sessões do plenário da Câmara para pedidos de vista.

A primeira sessão que conta como prazo está prevista para esta quarta-feira (27). A segunda sessão do plenário está prevista para o dia 9 de abril. Isso porque a Câmara liberou os deputados de comparecerem a Brasília na próxima semana devido ao final do prazo para mudar de partido com vistas às eleições municipais de outubro de 2024.

# Pacheco confirma votação da PEC das drogas após a Páscoa

O presidente do Senado, Rodrigo Pacheco (PSD-MG), confirmou que pretende pautar a Proposta de Emenda à Constituição (PEC) que criminaliza a posse e o porte de todas as drogas após o feriado de Páscoa. A expectativa é de que a votação ocorra a partir da segunda semana do mês de abril.

"Finalizado o prazo de cinco dias, ela fica apta a ser apreciada no plenário. Acredito que após o feriado da Semana Santa nós já tenhamos condições de apreciar em primeiro turno a Proposta de Emenda à Constituição", disse Pacheco.

Por se tratar de uma mudança na Constituição, a proposta precisa ser votada em dois turnos. Após o primeiro turno, a PEC ainda passará por três sessões de discussão antes de ser votada em segundo turno.

Com isso, líderes indicam que a conclusão da tramitação da proposta no Senado ocorra apenas no final do mês de abril. Depois, o texto segue para a Câmara.

**REAÇÃO AO STF**

O avanço da matéria é uma resposta dos senadores ao julgamento do STF sobre a descriminalização do porte de maconha. Os defensores da PEC argumentam que decisões sobre o tema das drogas cabem ao Legislativo, e não ao STF.

O placar na Corte segue em 5 a 3 para descriminalizar o porte só da maconha para consumo. O relator, senador Efraim Filho (União-PB), afirmou que o "aumento do consumo de drogas leva à explosão da dependência, então precisa ter equipamento de saúde pública para recepcionar essa nova demanda e o Brasil não estaria preparado para isso, temos hoje a cracolândia em São Paulo. Para proteger as famílias e a sociedade, o parecer vai contra a descriminalização", argumentou.

# Giro Político

redacao@tribunahoje.jor.br

## Saindo fora

DIVULGAÇÃO

Roberto Requião desfiliou-se ontem (27) do Partido dos Trabalhadores (PT). Ele protocolou o requerimento no Tribunal Regional Eleitoral do Paraná (TRE-PR). Requião saiu do MDB e filiou-se em 2022 ao PT para disputar o governo do Paraná. Em nota, o presidente estadual do partido, deputado Arilson Chiorato, lamentou a desfiliação. "Infelizmente recebo o pedido de desfiliação do nosso companheiro Roberto Requião. Respeito sua decisão e agradeço a sua luta e dedicação enquanto filiado ao nosso partido. Um homem sério, inteligente e com uma história política incrível! Sempre estaremos caminhando na luta pela democracia e na defesa dos mais necessitados, mesmo não estando mais no mesmo partido político", escreveu Chiorato.

## A multa por Michelle

A Prefeitura de São Paulo terá de pagar R$ 50 mil em multa por ter permitido homenagem aprovada na Câmara de Vereadores de São Paulo para a ex-primeira-dama Michelle Bolsonaro, que recebeu título de cidadã paulistana na última segunda (25), no Teatro Municipal. A decisão é da juíza Paula Micheletto Cometti, da 12ª Vara da Fazenda de São Paulo, que considerou que a administração descumpriu a determinação do Tribunal de Justiça de São Paulo (TJ-SP). "Considerando a decisão monocrática e o descumprimento da ordem judicial, comprove a Municipalidade de São Paulo o pagamento da multa aplicada no valor de R$ 50 mil", despachou na terça-feira, 26. A Prefeitura de São Paulo "vai se manifestar sobre o caso em juízo, dentro do prazo estipulado pelo Poder Judiciário".

## A proibição do evento

O desembargador Marco Antônio Martin Vargas proibiu a realização do evento fora da sede do Legislativo, alegando que as justificativas da prefeitura para a mudança tiveram "falta de motivação, acrescida da falta de publicidade e transparência". O magistrado pontuou que a cerimônia para Michelle no teatro indica "a presença de grave risco de desvio de finalidade do bem público, do dever de impessoalidade e da promoção pessoal de autoridade". A ação foi proposta pela deputada federal Erika Hilton (PSOL-SP) e a assessora e ativista Amanda Paschoal. O autor da homenagem, vereador Rinaldi Digilio (UB) disse que a entrega do título é necessária pois Michelle a ex-primeira-dama é "engajada em políticas sociais, com atenção especial para as doenças raras".

## Custos do evento

De acordo com os autos, os custos do espaço utilizado para a homenagem somam R$ 100 mil. O vereador Digilio afirmou que obteve empréstimo bancário em seu nome para arcar com as despesas e, assim, não prejudicar o erário municipal. No site da Câmara, já estava previsto na agenda o evento no Teatro Municipal. A sessão não ocorreu na sede do Poder Legislativo porque outras três homenagens ocorreram no dia. Os vereadores paulistanos realizaram sessões pelo dia do gerontólogo e homenagem aos "motoristas cinco estrelas". Ocorreu ainda encontro de gabinete de vereador com trabalhadores de serviços viários. O dia da água também foi lembrado no mesmo dia do evento solene para Michele Bolsonaro.

## Frente a frente

A defesa de Jair Bolsonaro afirmou que irá apresentar os esclarecimentos ao ministro Alexandre de Moraes, do STF, sobre a estadia do ex-presidente na embaixada da Hungria em fevereiro. Na segunda-feira, 25, o ministro deu dois dias para que os advogados explicassem os motivos da visita. Segundo Fabio Wajngarten, em razão do recesso no STF, as explicações serão apresentadas eletronicamente. Apesar disso, o advogado do ex-presidente reiterou o desejo da defesa em uma reunião presencial com Moraes.

adi ASSOCIAÇÃO DOS JORNAIS DIÁRIOS

# Pelo Paraná

## "Progressistas Pet"

O Paraná vai contar com o primeiro movimento partidário criado para promover políticas públicas e ações que protejam, garantam o bem-estar e a dignidade dos animais. Batizada de "Progressistas Pet", a iniciativa será coordenada pela vereadora de Londrina, Daniele Ziober.

### Pioneirismo

O "Progressistas Pet" é um movimento partidário pioneiro que está sendo criado aqui no Paraná. "Queremos reunir prefeitos, vice-prefeitos, vereadores e lideranças de todas as regiões para promover ações que garantam a proteção dos animais em ambientes domésticos, de criação, transporte, pesquisa entre outros", explica a deputada Maria Victória.

### Contra a dengue

As cidades paranaenses: Apucarana, Arapongas, Bom Sucesso, Borrazópolis, Califórnia, Cambira, Faxinal, Grandes Rios, Jandaia do Sul, Kaloré, Marilândia do Sul, Marumbi, Mauá da Serra, Novo Itacolomi, Rio Bom, Sabáudia e São Pedro do Ivaí vão ampliar a vacinação contra a dengue. O público-alvo para essa vacina abrange crianças de 10 a 14 anos.

### Líder

O deputado Filipe Barros (PL) foi eleito líder da oposição na Câmara dos Deputados. Felipe Barros assume a liderança ainda em abril e vai participar do colégio de líderes da Câmara que define, entre outras questões, a pauta de votação do legislativo federal.

### Revitalização

A área de lazer mais tradicional e movimentada de Londrina, o Zerão, vai passar por revitalização nos próximos meses. A Prefeitura de Londrina está licitando a execução da obra com valor máximo de R$2.209.023,45. As melhorias no Centro de Recreação e Lazer Luigi Borghesi vai oferecer um espaço mais seguro, adequado e agradável para a população. O prazo máximo para execução dos serviços será de 180 meses.

### Concurso

O concurso para preencher mais de 250 vagas do Quadro Próprio do Poder Executivo (QPPE) do Paraná registrou 35.634 candidatos inscritos. A prova objetiva está marcada para o próximo dia 14 de abril e acontecerá em Curitiba, Cascavel, Francisco Beltrão, Guarapuava, Londrina e Umuarama. O candidato pode conferir a situação da sua inscrição no portal oficial do concurso.

### Igualitária

Curitiba é a capital mais igualitária do Brasil, considerando indicadores como educação, renda, pobreza, trabalho e ações climáticas. Com 677 pontos dos 1.040 possíveis, a cidade ficou à frente das outras 25 capitais brasileiras. As informações são do Mapa da Desigualdade entre as Capitais, divulgado pelo Instituto Cidades Sustentáveis.

### Triplicada

O trecho da BR-277 entre Curitiba e Paranaguá, no Litoral do Paraná, será triplicado nos próximos sete anos. A terceira pista será implantada numa extensão de 138 km.O compromisso foi reafirmado pelos diretores da Concessionária EPR Litoral Pioneiro, Marcos Moreira e Roberto Longman.

### Terceira idade

O programa Felicidade do Idoso de Cascavel ganhou um novo espaço com a inauguração da sede administrativa, que também terá salas para atividades especiais com os grupos que participam das ações. A sede do programa fica no Parque Tarquínio, onde foi instalada a Cidade do Idoso. As políticas voltadas aos idosos em Cascavel são referência nacional e levaram o município a ser reconhecido como Cidade Amiga do Idoso pela Organização Pan-Americana de Saúde (Opas).

### Energias renováveis

Fabricantes e distribuidores do Brasil, Alemanha, China, Itália e especialistas do segmento de energias renováveis vão se reunir no Paraná durante a 23ª edição do Fórum Regional de Geração Distribuída na região Sul (Fórum GD Sul). O evento será realizado em Curitiba, nos dias 16 e 17 de abril, no Campus da Indústria do Sistema Fiep.

### Cruzeiro

Mais um navio de cruzeiro atracou no Porto de Paranaguá. Nesta terça-feira (26), foi a vez do Silver Wind, da operadora Royal Caribean. A embarcação veio de Balneário Camboriú (SC) e seguirá para Paraty (RJ). Nesta viagem, não houve embarque ou desembarque: os passageiros desceram apenas para aproveitar os pacotes já agendados para conhecer o turismo no Paraná.

Da Redação ADI-PR Curitiba
Coluna publicada simultaneamente em 22 jornais e portais associados. Saiba mais em www.adipr.com.br

# Vítimas de violência serão informadas sobre execução da pena dos agressores

O deputado Tito Barichello (União Brasil) apresentou um projeto de lei que estabelece o dever de comunicação prévia à vítima de violência doméstica e familiar no Paraná. O objetivo da proposta é garantir a segurança das mulheres vítimas desse tipo de violência, especialmente quando há relaxamento de medidas de privação de liberdade ou de medidas protetivas de urgência, conforme disposto na Lei Maria da Penha.

De acordo com o texto, a comunicação deve ser direcionada à vítima, seu advogado constituído ou à defensoria pública, por meio físico ou eletrônico, com antecedência mínima de 10 dias antes da execução do ato de relaxamento da medida de privação de liberdade ou medida protetiva de urgência. Além disso, todas as informações relacionadas ao andamento do processo, como expedição de mandados de prisão, alvarás de soltura e seus respectivos cumprimentos, bem como o término da medida, devem ser comunicadas com a mesma antecedência mínima de 10 dias, inclusive em casos de fuga do investigado ou réu preso.

VALDIR AMARAL/ALEP

O deputado destaca a alarmante realidade da violência doméstica no Paraná e em todo o Brasil, evidenciada pela Lei Maria da Penha

O deputado destaca a alarmante realidade da violência doméstica no Paraná e em todo o Brasil, evidenciada pela Lei Maria da Penha. "Com o aumento dos casos de violência, especialmente durante a pandemia, torna-se urgente estabelecer medidas que protejam e apoiem as vítimas. A proposta de comunicação prévia busca proporcionar às vítimas um acompanhamento ágil do andamento dos processos de violência doméstica contra elas, garantindo acesso imediato e seguro às informações relevantes para sua proteção" ressalta.

A iniciativa também está alinhada com a Recomendação do Conselho Nacional de Justiça (CNJ), que estabelece diretrizes para os Tribunais de Justiça e magistrados no combate à violência doméstica, destacando a importância da comunicação imediata com as vítimas em casos de expedição de mandados de prisão, alvarás de soltura e fuga do agressor.

# Parlamentar apresenta proposta para garantir transparência nos pedágios

O deputado estadual Denian Couto (Podemos- PR) apresentou na Assembleia Legislativa do Paraná (Alep) uma emenda a uma lei estadual que obriga as pedageiras a prestarem contas aos usuários. "Se todos nós temos que pagar pedágio para ter estradas melhores, é também uma obrigação da concessionária prestar todas as informações. E a população quer saber, principalmente, quando as obras iniciam, quando elas terminam e quanto elas custam", pontua o parlamentar.

De acordo com o texto, que atualiza uma lei vigente desde 2019, as empresas que agora têm a concessão das estradas paranaenses, precisam disponibilizar em sites, redes sociais e em outdoors ao longo das rodovias, informações atualizadas e em tempo real sobre o fluxo do trânsito, a localização dos trechos em obras e o seu andamento, prazo previsto para o encerramento das benfeitorias, além do custo investido em cada obra, entre outros pontos. "Eu não me oponho aos pedágios e entendo que a privatização e as concessões são o caminho. Mas, o usuário precisa ter algo em troca, com boas estradas, em todos os aspectos. E a transparência é um passo importante neste processo", explica Denian Couto.

VALDIR AMARAL/ALEP

Deputado aponta que as empresas devem disponibilizar em sites, redes sociais e outdoors, informações sobre o fluxo do trânsito, obras e prazo para o encerramento das benfeitorias

As tarifas de pedágios haviam sido suspensas em novembro de 2021, quando chegou o fim dos antigos contratos de concessão das rodovias. Mas, elas voltaram a ser cobradas em praças do Paraná no último sábado (23), depois que as empresas Via Araucária e EPR Litoral Pioneiro arremataram os lotes 1 e 2, no final de fevereiro. Agora, elas administram mais de mil quilômetros de rodovias estaduais e federais de Curitiba, região metropolitana, litoral, Campos Gerais e Norte Pioneiro. Os contratos têm validade até 2054.

Para Couto, o bom estado das rodovias é fundamental para que os avanços continuem acontecendo no Paraná. "Por isso, é tão importante a gente saber onde e como o dinheiro que pagamos é investido para termos boas condições de escoar a nossa safra, incrementar o nosso turismo e seguir crescendo", finaliza.

# Coleta e tratamento de esgoto subirá para 73% em Cruzeiro do Oeste

O atendimento com coleta e tratamento de esgoto será ampliado em Cruzeiro do Oeste para moradores dos bairros Jardim Alto da Glória, Residencial Vitória e Jardim Almirante Tamandaré. A expansão dos serviços é resultado da parceria firmada nesta semana entre a Sanepar e o município. O investimento previsto é de R$ 677 mil no aumento da rede coletora em cerca de 4 quilômetros, que vão beneficiar 164 famílias e elevar o atendimento com esgotamento sanitário para 73% da população.

O diretor-presidente da Sanepar, Claudio Stabile, e o diretor comercial, Toco Zanetti, receberam a prefeita Helena Bertoco para firmar o acordo.

Nesta modalidade de parceria, o município fará a licitação e execução da obra, sendo ressarcido integralmente pela Sanepar. O objetivo é dar mais agilidade à execução de obras em benefício da população. Os termos de referência para a licitação e os projetos serão disponibilizados pela Sanepar. O trabalho de fiscalização e acompanhamento da obra também é feito pela equipe técnica da Companhia.

A prefeita afirmou que a parceria é muito importante por atender uma reivindicação antiga da comunidade. "Cruzeiro do Oeste avança no saneamento e isso é investimento em saúde", disse.

Participaram da reunião o deputado estadual Do Carmo, o gerente regional da Sanepar em Umuarama, Marcos Moretto, o gerente de Relações com o Poder Concedente, Anderson Coelho, o gerente de Estrutura da Presidência, Fabricio Castilho Haesbaert, e o assessor da Diretoria Comercial, Roboão Senegaglia.

ANDRE THIAGO/SANEPAR

O diretor-presidente da Sanepar, Claudio Stabile, e o diretor comercial, Toco Zanetti, receberam a prefeita Helena Bertoco para firmar o acordo

# Paraná cria 33 mil postos de trabalho em fevereiro

O Paraná criou 33.043 novos postos de trabalho com carteira assinada em fevereiro deste ano, fruto da diferença entre 190.995 admissões e 157.952 desligamentos. Foi o terceiro melhor resultado do período, atrás apenas de São Paulo (101.163), Minas Gerais (35.980), e à frente de Santa Catarina (26.367), Rio Grande do Sul (25.452) e Rio de Janeiro (17.672). Os dados foram divulgados ontem (27) pelo Caged.

Com esse resultado, o Paraná chega a 52.091 novos empregos apenas nos dois primeiros meses do ano, também terceiro melhor resultado, atrás de São Paulo (137.498) e Santa Catarina (52.193). Em janeiro foram 19.048 com o ajuste. O resultado do Paraná é superior à soma dos estados do Norte (20.715) e Nordeste (19.536) no primeiro bimestre. O Estado chegou a 3.143.492 trabalhadores com carteira assinada, número inferior apenas a estados mais populosos.

Esse é o melhor resultado do Paraná no Caged desde fevereiro de 2021, na época com saldo de 40.938. Com exceção de dezembro, quando todos os estados têm saldo negativo em razão dos desligamentos que ocorrem ao fim das festas de final de ano, o Paraná teve resultados positivos em todos os meses de 2023. Em comparação fevereiro de 2023, o saldo de empregos no Paraná praticamente triplicou, de 13.480 novas vagas para as atuais 33.043 (aumento de 145%).

No acumulado de 12 meses, o Paraná alcançou a marca de 107.805 novos empregos, quarto melhor resultado nacional, atrás de São Paulo (435.164), Rio de Janeiro (164.185) e Minas Gerais (160.738).

## Ano promissor

"Os dados do Caged apontam para um 2024 muito positivo para a economia do Estado. Em janeiro crescemos 1,9% na indústria, 4% no comércio e 2% no turismo. As exportações do primeiro bimestre já alcançaram US$ 3,49 bilhões em receitas, e também estamos no menor tempo da história em relação à abertura de empresas. Em 2023 o PIB já cresceu o dobro da média nacional e queremos que esse ano seja ainda melhor", disse o governador Ratinho Junior.

"Um dos grandes destaques é a posição nacional do Estado em 2024. Perdemos o segundo lugar no ranking por uma diferença de pouco mais de cem postos de trabalho. Ou seja, a projeção para março indica um avanço ainda maior", complementou o secretário de Trabalho, Qualificação e Renda, Mauro Moraes.

# Esplanada

Colaboraram Leandro Mazzini, com Walmor Parente, Carol Purificação e Tom Camilo

Twitter @colunaesplanada

## Aversão à GLO

A intransponível relação de desconfiança com os militares fez o presidente Lula da Silva e o Governo terem aversão a eventuais decretos de Garantia da Lei e da Ordem (GLO), dispositivo excepcional para o controle de uma crise na segurança pública. Em 13 meses da gestão Lula III, foi assinado apenas um decreto para GLO em portos e aeroportos de São Paulo e Rio de Janeiro. O emprego de militares das Forças Armadas nos portos do Rio de Janeiro, Itaguaí e Santos e nos aeroportos de Guarulhos (SP) e Galeão (RJ) - para combater o crime organizado -, se encerra no mês de maio e não será renovado. No Governo Lula I, a GLO foi acionada 25 vezes. Na gestão sequente, foram 15 decretos, conforme dados do Ministério da Defesa.

## Na cruz

Assim como presidente da Câmara, Arthur Lira (PP-AL), a bancada evangélica sacrifica o ministro Alexandre Padilha (Relações Institucionais). O atrito gira em torno da proposta (PEC 5/2023) que amplia a imunidade tributária para templos religiosos. Além de divergências, deputados desconfiam se a articulação de Padilha garantirá os 308 votos necessários para aprovar a PEC.

## Bloco estremecido

A disputa à sucessão do presidente da Câmara, Arthur Lira (PP-AL), em 2025, tende a implodir o atual bloco parlamentar formado pelo MDB com o PSD e o Republicanos. As três legendas estão longe de um consenso e planejam ter candidatos próprios: Antonio Britto (PSD-BA), Isnaldo Bulhões (MDB-AL) e Marcos Pereira (Republicanos-SP).

## Às turras

A presidente e o vice do PT, Gleisi Hoffmann e Washington Quaquá, respectivamente, só convivem por obrigação institucional (na Câmara e no partido). Vivem às turras e não se suportam. Quaquá não dá a mínima para o que Gleisi fala sobre declarações dele. E Gleisi infla setores mais à esquerda do partido que atuam há meses para destituir o desafeto.

## Pessimismo

A pesquisa Retratos da Sociedade, da CNI, revela que os jovens estão menos otimistas em relação à inflação. Quando questionados sobre a expectativa de inflação nos próximos 12 meses, a média nacional aponta que 58% dos entrevistados acreditam que a inflação vai aumentar. Entre os jovens de 16 a 24 anos, esse percentual é maior: 62%.

## A sete chaves

Qual o valor dos salários que o ex-presidente Jair Bolsonaro e sua esposa Michelle Bolsonaro recebem do Partido Liberal (PL)? A Coluna questiona a assessoria da legenda há dias, mas não obteve resposta até o fechamento desta edição.

## ESPLANADEIRA

# Domino's vai realizar ação especial para seus seguidores na Páscoa. # Grupo Boticário lança campanha "Termômetros apontam: é hora da mudança". # EBC lança TV Brasil Internacional. # Presidente da CMU Energia vai participar do evento "Minerais da Transição", em SP, dia 3. # Brain Inteligência: loteamento imobiliário se torna nova opção de moradia e investimento. # International Workplace Group abre primeira unidade Regus em Uberlândia, MG.

*reportagem@colunaesplanada.com.br*
Whatsapp/celular (61) 99855-3339

# Polícia Rodoviária reforça fiscalização nas estradas do Noroeste na Operação Páscoa

O Batalhão de Polícia Rodoviária da Polícia Militar do Paraná (BPRv) deu início hoje (quinta-feira, 29), à zero hora, a Operação Páscoa, que reforça o policiamento nas rodovias estaduais. O objetivo é garantir a segurança viária durante o período de maior fluxo de veículos. A ações seguem até as 23h59 de domingo (31).

A operação contará com o reforço do efetivo policial em todo o Estado, com radares portáteis para inibir o excesso de velocidade, realização de testes etilométricos durante as abordagens e aplicação das equipes com cães de faro.

"Os reforços no policiamento são planejados com antecedência e executados de forma estratégica, levando em consideração as características de cada região, com o intuito de salvar vidas, garantir a segurança e preservação da ordem pública", afirmou o 1° tenente Gustavo Eiti Mori Mainardes.

O BPRv também atuará no combate ao crime, empregando equipes especializadas e cães de faro nos diversos postos de fiscalização espalhados pelo Estado. Os animais vão auxiliar na identificação de substâncias ilícitas e na busca de armas, contribuindo para a segurança pública nas estradas.

DIVULGAÇÃO

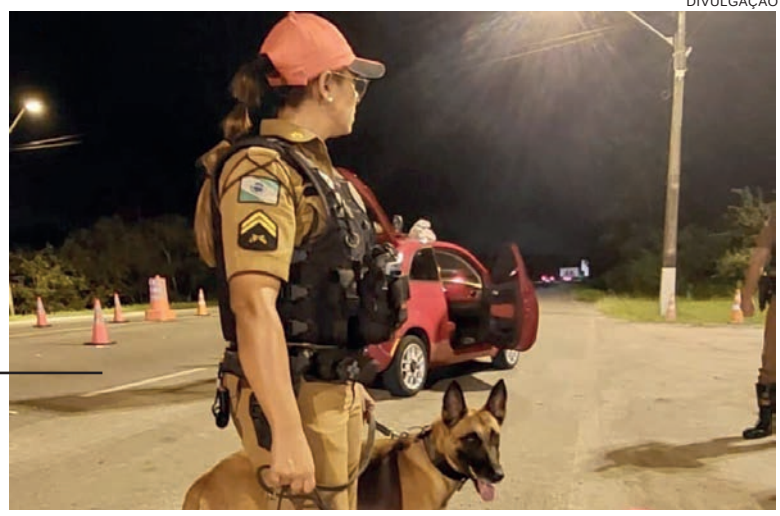

Serão intensificadas as fiscalizações com radares e testes com bafômetro para identificação de motoristas sob influência de álcool ou outras substâncias psicoativas

## Embriagado é preso após agredir esposa, filha e bater em carro estacionado

Um homem, de 54 anos, foi preso pela Polícia Militar na noite da última terça-feira (26), por dirigir embriagado, colidir em um veículo que estava estacionado e ainda agredir a esposa, de 49 anos, e a filha de 21, no local do acidente. A situação aconteceu no distrito de Lovat, em Umuarama.

A PM foi ao local por volta das 20h30, junto com a equipe do Samu (Serviço de Atendimento Móvel de Urgência). Lá foi encontrado o condutor do Del Rey sentado na rua visivelmente embriagado após colidir em um Corolla que estava estacionado em frente a uma residência, causando danos em ambos os veículos.

Foi oferecido a ele o bafômetro, que apontou resultado de 0,94 mg/L para consumo de álcool, configurando a embriaguez ao volante.

A esposa e filha do condutor também conversaram com os policiais e disseram que foram até o local ao serem informadas sobre o ocorrido. Elas encontraram o homem alterado e agressivo e sofreram ferimentos leves durante a situação.

O homem foi preso e encaminhado junto com a família para a Delegacia de Polícia Civil de Umuarama. O Del Rey foi liberado ao genro do condutor.

DIVULGAÇÃO

Homem foi detido no distrito de Lovat e conduzido à Delegacia de Polícia de Umuarama

DIVULGAÇÃO

Um homem de 29 anos de idade foi preso por tráfico de drogas ontem (quarta-feira, 27) nas proximidades da antiga Estação Rodoviária, centro de Umuarama. De acordo com a Polícia Militar, a prisão aconteceu após denúncias anônimas de populares que levaram as equipes até lá. Assim que chegaram ao local, os policiais abordaram o suspeito, que foi contido após tentar fugir e se desfazer da droga, jogando o entorpecente em uma lata de lixo. Ao todo, foram apreendidas 16 pedras de crack. O rapaz foi preso e encaminhado para a 7ª Subdivisão Policial de Umuarama.

## Colisão na entrada da cidade deixa cinco vítimas na PR-323

Cinco pessoas foram socorridas por equipes do Corpo de Bombeiros e Samu após uma colisão entre uma caminhonete Ford Ranger e um Chevrolet Classic, na tarde de ontem (27), no trevo de saída de Umuarama para Cruzeiro do Oeste. Duas das vítimas sofreram ferimentos considerados graves.

O condutor do Classic, de 64 anos, morador de Palotina, vinha de Cruzeiro do Oeste onde foi buscar o sobrinho, de 28 anos e, ao passar pelo trevo, colidiu contra a caminhonete, que seguia pelo retorno com direção à Estrada Bonfim.

Com o impacto, dois ocupantes do carro sofreram ferimentos mais graves e foram socorridos por ambulâncias do Corpo de Bombeiros.

Segundo o tenente do CB Tiago Alves, ambos eram passageiros e sofreram fraturas em braço e perna. O condutor sofreu lesões mais leves em decorrência do uso do cinto de segurança.

Já a caminhonete era ocupada por uma mulher, de 79 anos e seu esposo de 89 anos de idade, que são moradores de Umuarama. Eles seguiam com sentido à estrada Bonfim e teriam cruzado a rodovia no momento do acidente. Felizmente, não sofreram ferimentos graves e foram atendidos em ambulâncias do Samu. Todas as vítimas foram encaminhadas para atendimento médico no Hospital Nossa Senhora Aparecida.

DANILO MARTINS/OBEMDITO

Uma caminhonete invadiu a pista, por onde seguia o carro, causando a colisão na tarde de ontem na entrada de Umuarama

# Promotora pede dois anos e meio de prisão para Rubiales por beijo forçado

Uma promotora da Alta Corte da Espanha busca sentença de prisão de dois anos e meio para o ex-presidente da federação de futebol do país, Luis Rubiales, pelo seu beijo não solicitado na jogadora Jenni Hermoso, segundo um documento judicial visto pela Reuters ontem (quarta-feira, 27).

A promotora Marta Durántez apresentou uma denúncia de agressão sexual e outra de coerção contra Rubiales, pelas suas supostas ações após o beijo. As ofensas implicam penas de prisão de um ano e um ano e meio, respectivamente. Rubiales, de 46 anos, causou furor quando agarrou Hermoso e a beijou nos lábios em 20 de agosto do ano passado, durante a cerimônia de premiação da conquista da Espanha da Copa do Mundo Feminina em Sydney. Hermoso e suas companheiras de seleção disseram que o beijo foi indesejado e degradante, mas Rubiales alegou que foi consensual e negou ter feito algo errado.

A promotora também denunciou o ex-técnico da seleção feminina Jorge Villa, o atual diretor esportivo, Albert Luque, e o chefe de marketing da federação, Ruben Rivera, por terem coagido Hermoso a dizer que o beijo havia sido consensual. Os três negaram irregularidades quando apareceram no tribunal.

DIVULGAÇÃO

Presidente da Federação Espanhola de Futebol cometeu o ato em 2023

Durántez pede que Rubiales pague 50 mil euros (R$ 269,5 mil) de indenização a Hermoso, e outros 50 mil euros sejam pagos conjuntamente por Rubiales, Vilda, Luque e Rivera. Se Rubiales for condenado e receber a sentença buscada pela promotora, ele não iria necessariamente para a prisão. O código criminal da Espanha permite que os juízes suspendam "excepcionalmente" a execução da sentença se - como neste caso - nenhuma das sentenças impostas individualmente exceder dois anos.

# Tati avança para as quartas e Samuel Pupo às oitavas em etapa australiana

Os brasileiros Tatiana Weston-Webb e Samuel Pupo avançaram, respectivamente, às quartas e às oitavas de final da etapa de Bells Beach (Austrália), a penúltima antes do corte da temporada, que reduz o número de atletas aptos a lutar pelo título mundial. Tati superou no duelo das oitavas a compatriota Luana Silva. Já na madrugada da quarta (27), Samuel Puppo se classificou ao bater o italiano Leonardo Fioravanti na terceira fase.

"Finalmente passei desse round, que não tinha conseguido ainda esse ano, então obrigado galera pela torcida e obrigado mãe e pai, por sempre estar me confortando com mensagens", comemorou Pupo, em depoimento ao site da Liga Mundial de Surfe (WSL, na sigla em inglês)."Tem que acreditar que é possível. Eu estou acreditando com muita oração e espero que Deus possa nos honrar nesse evento. Eu quero realmente ganhar muito esse evento, então é seguir bateria por bateria. Está muito longe disso ainda, mas já é um bom começo e estou surfando bem, então vamos nessa".

Pupo brilhou no segundo dia de competições em Bells Beach, quinta etapa do circuito mundial, ao alcançar a maior nota: 8.50. Após levar 6.73 ao descer a primeira onda, o paulista de São Sebastião cravou a nota recorde do dia, totalizando 15.23, superando de longe as notas 6.73 e 3.00 (somatório de 8.83) obtidas pelo adversário italiano. O adversário de Pupo nas oitavas será o sul-africano Matthew McGillivray.

Após a bateria de Pupo, as condições do mar se tornaram adversas e a competição foi suspensa. Outros cinco brasileiros voltarão a competir a partir das 17h30 (horário de Brasília): Gabriel Medina, Miguel Pupo, Yago Dora, Ítalo Ferreira e Caio Ibelli.

DIVULGAÇÃO

Competição em Bells Beach é a penúltima antes do corte da temporada

Já na disputa feminina, o embate das oitavas reuniu as únicas mulheres do Brasil no circuito mundial – ambas já classificadas para a Olimpíada de Paris. As duas se revezaram na liderança da bateria. A definição se deu por diferença mínima da totalização das notas: Tati somou 11.97 contra 11.67 de Luana.

Nas quartas, Tati enfrentará a norte-americana Caroline Marks, atual campeã mundial.

## Corte na temporada 2024

A próxima etapa, a quinta do circuito, será decisiva. Na competição em Margaret River, também na Austrália, haverá o corte na temporada. Dos 35 competidores no masculino, apenas os 22 mais bem colocados seguirão na briga pelo título. Já na disputa feminina, apenas as 10 melhores entre 30 participantes continuarão na temporada 2024. Até o momento, os brasileiros têm chances reais de seguir na temporada. No masculino, a classificação na tabela é a seguinte: Ítalo Ferreira (12º), Gabriel Medina (15º), Yago Dora (17º) e Miguel Pupo (22º). Na tabela feminina, Luana Silva e Tati Weston-Webb estão, respectivamente, na sétima e oitava colocações.

# Neste ano, mais de 20 quilômetros de ruas e avenidas já foram revitalizados na cidade

O programa de revitalização da pavimentação asfáltica das ruas e avenidas da cidade avançou bastante durante este mês. De acordo com relatório da Secretaria Municipal de Obras, Planejamento Urbano e Projetos Técnicos, a Prefeitura executou mais de 57 mil m² de asfalto, recapeamento e micropavimentação.

Os serviços contemplaram 11 ruas do Jardim Beira Rio (contíguo ao São Cristóvão), uma rua no distrito de Roberto Silveira, duas no Jardim Paraíso, outras duas no Jardim Primavera e três ruas do Jardim Petrópolis, além da pavimentação bem adiantada da Estrada Pavão – mais o trecho de ligação com a Estrada Dias – e de reperfilamento e micropavimentação de 2,2 km da Estrada Cedro, da rodovia PR-323 até a capela São Sebastião.

Essas obras totalizam 8,7 quilômetros de extensão e 57.328 m² de pavimento, com um investimento aproximado de R$ 3,2 milhões, explica o secretário municipal de Obras, Renato Caobianco. Ele lembra que o programa de revitalização asfáltica foi lançado pelo prefeito Celso Pozzobom, após seu retorno à Prefeitura, diante da falta de conservação que era evidente nas ruas e avenidas da cidade, e também da necessidade de pavimentar estradas rurais.

JOSÉ A. SABINO/SECOM

Em ritmo está acelerado e com material suficiente, como resultado, está a melhora de mobilidade urbana, transporte e de escoamento nas estradas rurais

"Desde o início deste ano nossas equipes já realizaram 20,2 quilômetros de serviços de pavimentação e recuperação asfáltica, que totalizam 153 mil m². Foram 25,7 mil m² em janeiro (3,4 km), pouco mais de 70 mil m² em fevereiro (8,1 km) e mais 57,3 mil m² neste mês (8,7 km)", detalhou o secretário, acrescentando que deste total apenas a pavimentação da Estrada Pavão foi contratada, "o restante foi tudo executado com maquinário e equipe da própria secretaria".

Avaliando os resultados, o prefeito Celso Pozzobom parabenizou toda a equipe da Secretaria Municipal de Obras pelo desempenho. "O ritmo está acelerado. Não tem falta de material nem falta de vontade de trabalhar e os resultados estão aí, melhorando as condições de mobilidade urbana e de transporte e escoamento nas estradas rurais", elogiou.

Pozzobom acrescentou que os próximos meses também serão bem movimentados na parte de infraestrutura urbana. "Temos uma série de serviços aguardando licitações marcadas para os próximos dias, com recursos próprios, do governo do Estado e de emendas parlamentares", informou.

O prefeito destacou o recapeamento asfáltico no Jardim Lisboa (R$ 1,4 milhão), implantação da avenida Pedro José Fernandes (R$ 11,9 milhões), infraestrutura no Parque dos Ipês (R$ 2,2 milhões), reforma e ampliação da Escola Vinícius de Moraes, no Parque Jabuticabeiras (R$ 1,9 milhão) e a revitalização da Praça Anchieta, entre outras. "São uma série de investimentos já assegurados, que vão garantir mais conforto e segurança para a população, e ainda tem muito mais por vir", completou Pozzobom.

URGENTE

JÁ FEZ A SUA PARTE?

Combater a dengue não é um jogo de empurra. Faça a sua parte agora mesmo!

Cada um de nós tem um papel vital no combate à dengue. Não ignore! destrua os criadouros!

Tribuna Hoje NEWS

# Prefeitura licita ampliação do CMEI Rachel de Queiroz

A Secretaria Municipal de Obras, Planejamento Urbano e Projetos Técnicos concluiu, na última semana, os projetos para as obras de reforma e ampliação do Centro Municipal de Ensino Infantil (CMEI) Rachel de Queiroz, localizado no Parque Dom Pedro I. O estabelecimento de ensino será totalmente reformulado, ganhará novas salas de aula e melhorias na acessibilidade com o investimento de R$ 8.594.873,65.

O processo já foi protocolado para os trâmites da licitação. O secretário municipal de Obras, Renato Caobianco, explicou que com a reforma o CMEI terá 3.361,19 m² de área construída. A obra terá serviços de demolição, terraplenagem, fechamentos em alvenaria, esquadrias, pintura geral e construção de um muro de contenção.

"Além disso, serão realizadas melhorias nas instalações elétricas, instalações hidrossanitárias e de água quente, instalações pluviais, prevenção de incêndio, sistemas de hidrantes e de alarme, gás GLP, abrigo para resíduos (lixo), urbanização dos passeios, sistema de exaustão e implantação de uma grande rampa na entrada, para melhorar a acessibilidade no desnível entre a avenida e o bloco de salas de aula", detalhou o secretário.

Com a ampliação no número de salas de aula, a Secretaria Municipal de Educação poderá abrir novas vagas no CMEI, atendendo mais crianças que aguardam espaço na rede pública, inscritas no Sistema Fila Única. O bloco dois já será todo reformado e o projeto prevê a construção de oito novas salas de aula. Hoje o CMEI Rachel de Queiroz atende 340 alunos de 0 a 5 anos.

"Com a ampliação, esta unidade passará a atender em torno de 420 crianças, principalmente do público de 0 a 3 anos, que é a grande demanda reprimida do município naquela região", afirmou a secretária municipal da Educação, Mauriza de Lima Menegasso. "É mais um grande investimento do município para ampliar a oferta de vagas e melhorar as condições gerais da educação infantil", acrescentou.

## Palavras cruzadas

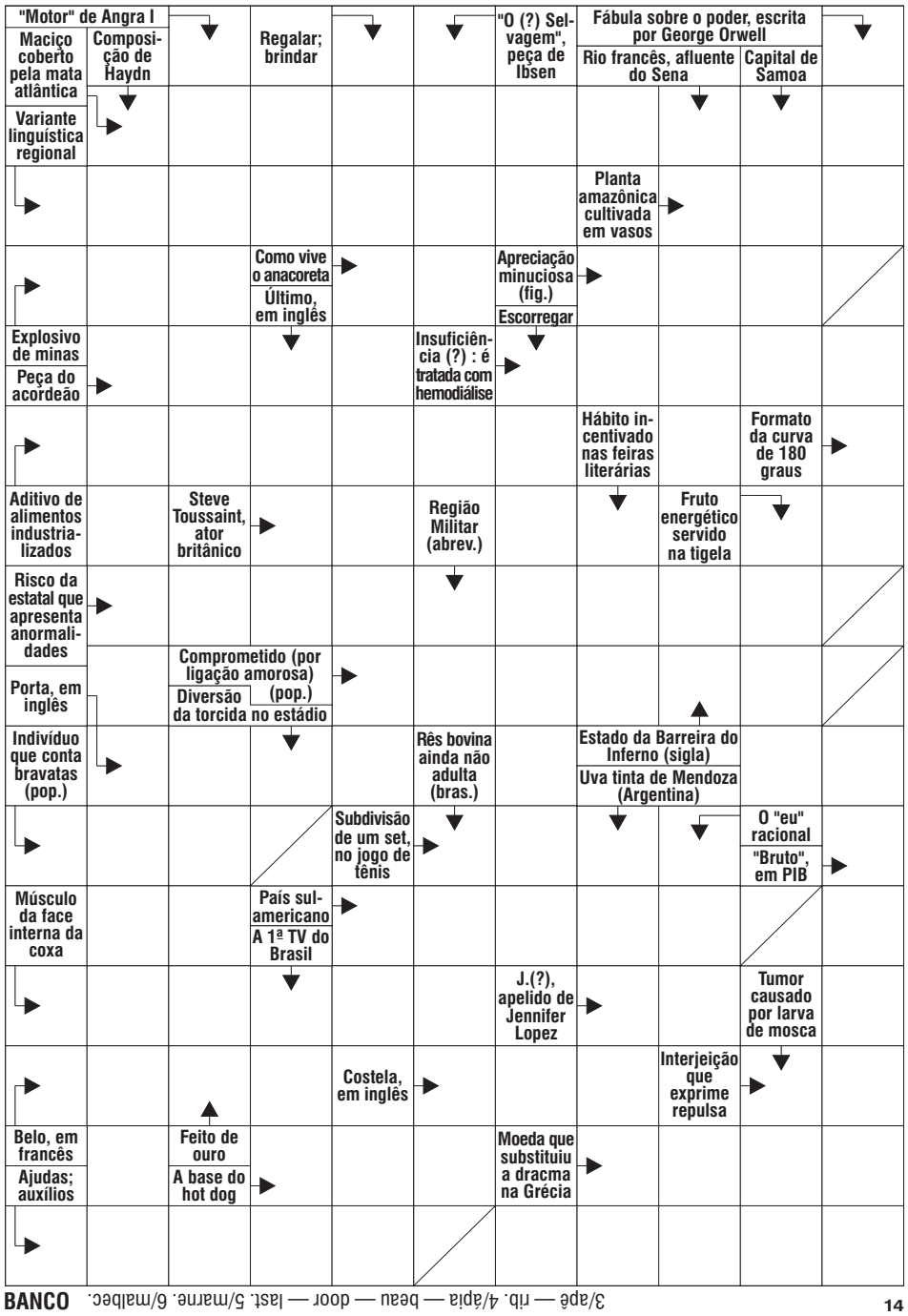


**BANCO** 3/agê — rib. 4/ágia — beau — door — last. 5/marne. 6/malbec. 14

### Solução anterior

| | | | | | | | | | | |
|---|---|---|---|---|---|---|---|---|---|---|
| | | H | | | S | A | | | H | |
| P | R | O | S | P | E | C | Ç | Ã | O | |
| | E | R | | | N | A | U | | L | A |
| I N | C | R | I | V | E | L | | S | O | B |
| | R | O | L | | C | A | C | I | F | E |
| P | U | R | I | T | A | N | O | | O | L |
| | T | | B | E | | T | R | U | T | A |
| | A | | A | R | D | O | R | S E | | R |
| | Z | | D | G | | | O | T | | D |
| H | E | R | O | I C A | | S | O | L | O | |
| | R | A | | V | | S | I | M | | Z |
| M | O | N | | E | L | E | V | A | D | A |
| | | G | U | R | U | | O | R | A | L |
| V I C | I | O | | S | | H | | A | R | U |
| | N | | B | A | F | I | O | | D | A |
| D | E | S | B | R | A | V | A | D | O | R |

## Horóscopo do dia

**ÁRIES** 21/3 a 20/4
É véspera de feriado, e você vai querer fazer tudo o quanto antes para aproveitar. E você vai render bem mais no período da manhã! Mas Júpiter alerta que o dinheiro pode entrar e sair com a mesma facilidade, então tenha cuidado com gastos. No amor e no sexo, o astral vai oscilar: pegue leve no ciúme!
**Cor: VERDE-CLARO Palpites: 25, 43, 52**

**TOURO** 21/4 a 205
Você vai quintar com ótimas promessas das estrelas e pode fazer excelentes parcerias na vida pessoal ou profissional. Mas o clima muda à tarde, e vai precisar de muito tato para se entrosar bem com todos. No amor, tudo vai fluir numa ótima, mas ainda há risco de tretas.
**Cor: BRANCO Palpites: 02, 29, 18**

**GÊMEOS** 21/5 a 20/6
O feriadão tá chegando, e você vai ralar dobrado! Tá certinha, e tem mais é que pegar firme cedo, porque a chefia estará atenta aos seus esforços. Só não espere as mesmas vibes positivas à tarde, porque confusões podem acontecer. No amor, convém pegar leve e agir com mais sutileza.
**Cor: PRETO Palpites: 50, 59, 13**

**CÂNCER** 21/6 a 21/7
A Lua segue livre no seu paraíso, e tudo deve caminhar de acordo com os seus planos. E surpresas deliciosas estão previstas para seu dia! Só não convém marcar bobeira à tarde, pois podem rolar tretas. Aposte nos laços de afeto e confiança para ficar numa boa no amor.
**Cor: PRETO Palpites: 22, 24, 32**

**LEÃO** 22/7 a 22/8
Bora combinar algo com as pessoas queridas para o feriadão, porque o astral tá propício para fazer algo. E o principal: dinheiro não deve faltar. A manhã vai reunir excelentes oportunidades, e não deixe nada para mais tarde, pois imprevistos podem surgir e atrapalhar os seus planos. No amor, não convém criar muitas expectativas.
**Cor: SALMÃO Palpites: 43, 25, 18**

**VIRGEM** 23/8 a 22/9
Os astros espalham vibes superpositivas e dão o maior apoio para você transformar seus sonhos em realidade! Pena que a Lua vai confrontar alguns astros à tarde, e pode colocar pedrinhas no seu caminho. Vale se precaver! O amor está com boas energias.
**Cor: AZUL-MARINHO Palpites: 24, 15, 17**

**LIBRA** 23/9 a 22/10
Sua dedicação no serviço vai dar bons frutos e além de receber elogios dos chefes, você pode ganhar uma graninha a mais para curtir o feriado. Mas ligue o radarzinho à tarde e administre o dindim com sabedoria e disciplina. O clima fica vibrante no amor, mas conflitos podem pintar.
**Cor: AMARELO Palpites: 15, 50, 08**

**ESCORPIÃO** 23/10 a 21/11
Saturno, Lua e Vênus enviam vibes generosas e estimulantes para você se dar bem no trabalho, nas finanças e na vida pessoal. O problema é que o clima muda a partir da tarde e talvez tenha que driblar uns perrenguinhos, especialmente no amor. Então, procure minimizar as diferenças.
**Cor: VERDE Palpites: 15, 42, 33**

**SAGITÁRIO** 22/11 a 22/12
A meta é garantir uma graninha extra? Então aproveite as energias generosas, porque o dia será propício para lucrar com o que sabe fazer. Mas não espere muito depois do almoço, pois o clima fica truncado. Evite se sobrecarregar, também. Melhore a sintonia no amor.
**Cor: PRATA Palpites: 11, 27, 56**

**CAPRICÓRNIO** 23/12 a 20/1
O seu dia está todo trabalhado na maravilhosidade! Pode alcançar objetivos importantes, e ainda vai ter sucesso em tudo o que fizer. As finanças e o amor vão ficar repletos de estímulos, portanto, não há do que reclamar. Só dê uma maneirada em qualquer tipo de excesso, ok?
**Cor: BRANCO Palpites: 07, 11, 38**

**AQUÁRIO** 21/1 a 19/2
Você vai receber sinal verde dos astros para faturar! O dia será redondinho no trabalho e nas finanças, e pode subir mais um degrau na profissão. E Vênus diz que o momento é ideal para realizar suas ambições materiais. Só tenha muita calma para não exagerar na teimosia, inclusive no amor.
**Cor: AMARELO-OURO Palpites: 48, 39, 57**

**PEIXES** 20/2 a 20/3
Seu astral tá blindado! Você vai quintar com muitos planos engatilhados e não vai faltar energia nem sorte para colocar suas ideias em ação. O dia vai ser perfeito nos contatos em geral, e suas qualidades e seus talentos estarão tinindo. No amor, apare as arestas.
**Cor: CEREJA Palpites: 09, 34, 54**

## Mensagem do Dia

Esta palavra é digna de confiança: Se morremos com ele, com ele também viveremos; se perseveramos, com ele também reinaremos. Se o negamos, ele também nos negará; se somos infiéis, ele permanece fiel, pois não pode negar-se a si mesmo.
**2 TIMÓTEO 2:11-13**

# Xiaomi lança globalmente seu primeiro carro elétrico

DIVULGAÇÃO

Xiaomi SU7 será lançado mundialmente em evento online, nesta quinta-feira (28)

A Xiaomi, uma das empresas que mais investe globalmente em tecnologia inteligente, lança mundialmente o Xiaomi SU7, primeiro carro elétrico fabricado pela marca. O veículo foi desenvolvido pela Xiaomi Automobiles, subsidiária da empresa. O sedã da marca, que havia sido apresentado no final de 2023, chega oficialmente ao mercado global nesta quinta-feira (28). O público poderá conferir os detalhes do automóvel em um evento online, às 8h, no horário de Brasília.

O veículo conta com o Xiaomi HyperOS, nova interface da Xiaomi que chega para substituir a antiga MIUI, presente em uma série de aparelhos da marca. Ao contar com a nova interface, a Xiaomi pretende manter seu principal objetivo ainda mais claro, que é a integração dos aparelhos, principalmente, da linha smart home, garantindo uma rotina aos usuários com um ecossistema mais inteligente "Você x Seu carro x Seu lar".

Link para acesso a live: https://bit.ly/XiaomiEVLaunch

**A XIAOMI**

A Xiaomi Corporation foi fundada em abril de 2010 e listada no Main Board da Bolsa de Valores de Hong Kong, em 9 de julho de 2018 (1810.HK). A Xiaomi é uma empresa de eletrônicos de consumo e manufatura inteligente com smartphones e hardware conectados por uma plataforma IoT em seu núcleo.

Com base no conceito de ser uma empresa amiga dos usuários e a companhia mais legal entre os consumidores, a Xiaomi busca continuamente inovações, experiência de usuário de alta qualidade e eficiência operacional. A empresa desenvolve incansavelmente produtos incríveis para permitir que todos no mundo desfrutem de uma vida melhor por meio de tecnologia inovadora.

A Xiaomi é uma das principais empresas de smartphones do mundo. De acordo com a Canalys, a participação de mercado da empresa em termos de remessas de smartphones ficou em terceiro lugar globalmente no primeiro trimestre de 2023. Em março de 2023, foram registrados aproximadamente 595 milhões de usuários ativos globalmente do sistema operacional MIUI, desenvolvido exclusivamente pela Xiaomi. A empresa também estabeleceu a plataforma AIoT (AI+IoT) de consumo líder mundial, com 618 milhões de dispositivos inteligentes conectados à plataforma em 31 de março de 2023, excluindo smartphones, tablets e laptops. Os produtos Xiaomi estão presentes em mais de 100 países e regiões ao redor do mundo. Em agosto de 2022, a empresa entrou na lista da Fortune Global 500 pela quarta vez, ficando em 266º lugar, subindo 72 posições em relação a 2021.

A Xiaomi é uma constituinte do Hang Seng Index, Hang Seng China Enterprises Index, Hang Seng TECH Index e Hang Seng China 50 Index.

# Homens são a maioria das vítimas fatais em acidentes

DIVULGAÇÃO

Respeite as leis de trânsito: atenção aos limites de velocidade, sinalização das vias e outros aspectos que garantam sua segurança e a dos demais

Um levantamento das sete concessionárias Arteris, umas das maiores gestoras de rodovias do país, mostrou que 15% das vítimas fatais em acidentes eram mulheres na direção de veículos, entre janeiro de 2022 até março de 2024. Foram 12 fatalidades na condução de carros de passeio, 16 em motos e 1 de caminhão dos 1.138 óbitos registrados no período. Ou seja, 85% dessas ocorrências envolviam usuários do sexo masculino.

Esse índice corrobora a percepção de que as mulheres são condutoras mais prudentes e atentas às regras do trânsito. Para reforçar esse comportamento entre todos, a Arteris promove diversas ações educativas que incentivam a segurança viária, entre elas as atividades do Programa Viva, que tem como foco proteger pedestres, ciclistas, motociclistas e motoristas de veículos leves e pesados (caminhões e carretas).

Essas orientações são reforçadas principalmente em períodos de grande movimentação nas rodovias, como o próximo feriado da Páscoa, entre os dias 29 e 31 de março. As sete concessionárias da Arteris localizadas em São Paulo, Minas Gerais, Rio de Janeiro, Paraná e Santa Catarina preveem a passagem de mais 4 milhões de veículos neste período.

# Fuzileiros navais brasileiros recebem veículos táticos leves

DIVULGAÇÃO

A Marinha do Brasil recebeu recentemente sua segunda entrega de Veículos Táticos Leves (Joint Light Tactical Vehicle - JLTV)

A Allison Transmission, projetista e fabricante líder de soluções de propulsão de veículos convencionais e eletrificados para veículos táticos de defesa com rodas e esteiras, anuncia a chegada do segundo lote de quatro Joint Light Tactical Vehicles (JLTV) equipados com Allison para Marinha do Brasil. Os JLTVs foram produzidos pela Oshkosh Defense e equipados com transmissões Allison Speciality Series (SP). O veículo é usado pelo Exército, Marinha, Corpo de Fuzileiros Navais e Força Aérea dos EUA, bem como pelas forças aliadas em todo o mundo.

O veículo blindado foi projetado para operar em condições ambientais extremas, como solo arenoso, ao mesmo tempo em que proporciona velocidade, potência e extrema mobilidade. A transmissão totalmente automática Allison 2500 SP equipa o JLTV desde o início de sua produção em 2015. Com base no desempenho comprovado de mais de 19.000 transmissões instaladas nesse tipo de veículo, o Exército dos EUA continuou a requisitar a transmissão Allison 2500 SP para a próxima geração do JLTV.

Os primeiros JLTVs chegaram ao Brasil no primeiro trimestre de 2023. A chegada desses JLTVs é um marco significativo dentro do PROADSUMUS, o programa estratégico da Marinha do Brasil que visa aprimorar a prontidão operacional. Estes veículos proporcionam a velocidade, a potência e a extrema mobilidade necessárias para missões tanto a nível nacional como internacional. Os JLTVs contribuem em operações de guerra naval, manutenção da paz, operações de Garantia da Lei e da Ordem (GLO), de assistência humanitária e apoio à defesa civil.

# Projeto Musicalização incentiva arte e desperta talentos de todas as idades

Um projeto da Fundação Cultural de Umuarama tem proporcionado a descoberta de talentos musicais em quase todas as regiões da cidade, além de ocupar de forma sadia o tempo livre de crianças, jovens e adultos e estimular o desenvolvimento artístico e cultural. O comunicador e músico Sandro Luiz Dutra de Souza coordena o Projeto Musicalização nos Bairros, que conta hoje com quase 100 alunos de idades que variam de 10 a 82 anos.

Essa diferença de faixas etárias mostra como o projeto – que foi lançado na segunda gestão do prefeito Celso Pozzobom, em 2021 – é abrangente e contempla todos os interessados. "O talento não tem idade e todos temos capacidade de aprender uma habilidade nova. Às vezes um dom musical fica guardado por muito tempo e o projeto permite que muitos sejam despertados", afirmou o professor Sandro Luiz.

O projeto tem turmas com aulas semanais nos bairros Parque Jabuticabeiras, Conjunto Guarani, Praça Sete de Setembro, Parque Dom Pedro, Conjunto Habitacional Sonho Meu, Parque San Remo, Parque Industrial, Jardim Belvedere, Parque Bonfim, Alto São Francisco e Jardim Sol Nascente. Em alguns desses locais há dois turnos de aula (manhã e tarde) devido à demanda de alunos – hoje são 99 ativos em todas as turmas. Como as turmas já estão adiantadas nos estudos, o projeto não está mais recebendo novos alunos.

A primeira-dama Maria Dulce Barreiros Pozzobom prestigiou pessoalmente uma aula do projeto de musicalização da Fundação Cultural, na última semana, no salão comunitário do Parque Bonfim. Ela levou uma mensagem de incentivo aos alunos, parabenizou a todos pela vontade de aprender, pelo comparecimento às aulas e destacou a importância da cultura e da arte na formação do cidadão, sem falar nos momentos de lazer, diversão e alegria que a música proporciona ao longo da vida.

"Para nós foi uma honra receber a visita da dona Dulce Pozzobom. A turma ficou animada e orgulhosa de ter o apoio e a admiração da nossa primeira-dama, uma grande incentivadora dos projetos artísticos e culturais do município que sempre se faz presente", agradeceu Sandro Luiz.

Neste ano a população terá mais oportunidades para conhecer os talentos do projeto. O professor selecionou os alunos que mais se destacam no aprendizado para formar um grupo que fará diversas apresentações abertas ao público em geral. A primeira já aconteceu, durante o sarau da Fundação Cultural realizado no último sábado, 23, no pátio do Centro Cultural Vera Schubert.

"Foi um sucesso. Familiares, amigos e o público elogiaram a apresentação dos alunos, divididos em dois grupos (base e solos). E vem muito mais por aí", completou o músico e professor Sandro Luiz, agradecendo o apoio total do secretário municipal de Cultura, Rodrigo Fernandes Pereira, e o incentivo pessoal do prefeito Celso Pozzobom.

## Banco de Alimentos entrega 90 cestas para as famílias cadastradas nos Cras

JOSE A. SABINO/SECOM

Ação faz parte do Programa Compra Direta Paraná, coordenado em Umuarama pelas secretarias de Agricultura e Assistência Social

Ao menos 180 famílias em situação de vulnerabilidade recebem, todo mês, cestas de alimentos entregues pela Secretaria Municipal de Agricultura por meio do Banco de Alimentos de Umuarama. A ação faz parte do Programa Compra Direta Paraná, que beneficia a agricultura familiar e a rede de assistência social – já que todas as famílias devem, necessariamente, estar cadastradas na Secretaria Municipal de Assistência Social.

O repasse é feito a cada 15 dias – 90 famílias por quinzena – e, na operação realizada ontem (27), as famílias receberam cestas com pão, doce caseiro, polpa de fruta congelada, ovos, repolho, tangerina, poncã, alface, abacate, berinjela, mamão e mandioca congelada. "Os alimentos são adquiridos da agricultura familiar, por meio de cooperativas, com recurso da Secretaria de Estado da Agricultura (Seab), de quem o Banco de Alimentos é parceiro no recebimento dos alimentos, montagem de cestas e distribuição", comenta a nutricionista Huana da Silva de Godoi, chefe do setor.

Waltinho Sucupira comenta que o Compra Direta Paraná possibilita aumentar o número de fornecedores do programa, aumentando a renda dos produtores e garantindo o fornecimento de maior variedade de produtos que são destinados ao atendimento de entidades filantrópicas e instituições que se dedicam ao atendimento de famílias carentes. "Essas famílias que recebem as cestas são encaminhadas pelos Cras (Centros de Referência em Assistência Social) da Secretaria Municipal de Assistência Social", pontua.

Também participaram da cerimônia de entrega José Antonio de Andrade, chefe do Núcleo Regional da Seab, Joaquim Rocha Martins, chefe interino do IDR-PR (Instituto de Desenvolvimento Rural do Paraná), Claudio Marconi, técnico do Desan (Departamento de Segurança Alimentar e Nutricional) e Dayanne Paola de Oliveira Demozzi, secretária municipal de Assistência Social.

SEMINOVOS
Uvel
A ALEGRIA DE SER CHEVROLET
COM GARANTIA DE QUALIDADE

| Carros | Ano | Cor | Opcionais | Valor |
|---|---|---|---|---|
| | | | | |
| COMPASS 2.0 LIMITED S 4X4 DIESEL | 20/21 | BRANCO | COMPLETO, AUT, COU, TS | R$ 154.900,00 |
| COMPASS 2.0 LIMITED 4X4 DIESEL | 22/22 | PRATA | COMPLETO, AUT, COU | R$ 189.900,00 |
| CRUZE 1.4 TURBO LTZ | 21/22 | PRETO | COMPLETO, AUT, COU | R$ 119.900,00 |
| EQUINOX 1.5 TURBO PREMIER | 22/22 | BRANCO | COMPLETO, AUT, COU, TS | R$ 189.900,00 |
| EQUINOX 1.5 TURBO PREMIER | 22/22 | BRANCO | COMPLETO, AUT, COU, TS | R$ 189.900,00 |
| EQUINOX 1.5 TURBO PREMIER | 22/23 | PRATA | COMPLETO, AUT, COU, TS | R$ 199.900,00 |
| MONTANA 1.2 TURBO PREMIER | 23/24 | BRANCO | COMPLETO, AUT, COU | R$ 144.900,00 |
| ONIX 1.0 JOY PLUS | 19/20 | CINZA | COMPLETO | R$ 60.900,00 |
| ONIX 1.4AT LTZ | 17/18 | PRATA | COMPLETO, AUT | R$ 71.900,00 |
| ONIX 1.0MT LT | 22/23 | BRANCO | COMPLETO | R$ 79.900,00 |
| ONIX 1.0AT TURBO | 20/20 | VERMEL | COMPLETO | R$ 82.900,00 |
| ONIX 1.0 TURBO PREMIER | 23/24 | PRETO | COMPLETO, AUT, COU, KM3.600 | R$ 112.900,00 |
| ONIX PLUS 1.0 TURBO LTZ | 22/23 | BRANCO | COMPLETO, AUT | R$ 99.900,00 |
| POLO TRACK | 23/24 | PRATA | COMPLETO, KM 7.800 | R$ 76.900,00 |
| S10 HIGH COUNTRY | 21/21 | BRANCO | COMPLETO, AUT, COU | R$ 209.900,00 |
| S10 HIGH COUNTRY | 22/23 | BRANCO | COMPLETO, AUT, COU. | R$ 259.900,00 |
| SPIN 1.8 AT PREMIER | 22/23 | BRANCO | COMPLETO, AUT, COU, 7L | R$ 109.900,00 |
| TORO 1.3 TURBO FREEDOM | 22/22 | PRATA | COMPLETO, AUT | R$ 126.900,00 |
| TRACKER 1.0 TURBO LTZ | 21/22 | AZUL | COMPLETO, AUT | R$ 114.900,00 |
| TRACKER 1.4 TURBO PREMIER | 19/19 | BRANCO | COMPLETO, AUT, COU, TS | R$ 99.900,00 |
| TRACKER 1.2 TURBO PREMIER | 21/22 | CINZA | COMPLETO, AUT, COU, TS | R$ 129.900,00 |
| TRACKER 1.2 TURBO PREMIER | 22/23 | AZUL | COMPLETO, AUT, COU, TS | R$ 137.900,00 |
| TRAILBLAZER 2.8 PREMIER | 21/22 | BRANCO | COMPLETO, AUT, COU, 7L | R$ 279.900,00 |
| TRAILBLAZER 2.8 PREMIER | 22/23 | PRATA | COMPLETO, AUT, COU, 7L | R$ 309.900,00 |

COMPRAMOS SEU SEMINOVO
CONFIRA MAIS OFERTAS EM NOSSO SITE:
WWW.UVEL.COM.BR
SERVIÇOS FINANCEIROS
RESPEITE OS LIMITES DE VELOCIDADE
3621-3000
Uvel
A ALEGRIA DE SER CHEVROLET

# Zélia Casoni

(44) 99966-1716 zeliacasoni@gmail.com


*"Recordando a labuta do dia, o que o dominava agora era uma infinita preguiça da vida, da eterna luta com o sol, com a fome, com a natureza."*
*Rachel de Queiroz*

Uvel
A ALEGRIA DE SER CHEVROLET

ESPETACULAR

## NOVO SPIN EVOLUI EM DESIGN, SEGURANÇA, TECNOLOGIA E DIRIGIBILIDADE!

DIVULGAÇÃO GM

### DETALHES

Esta é a mais abrangente atualização do crossover da Chevrolet, veículo de sete lugares mais vendido na última década e o carro de passeio de produção nacional com o maior porta-malas do mercado Modelo adota linguagem global de desenho da marca, por dentro e por fora; faróis e lanternas de LED, painel digital integrado ao MyLink de 11" e Wi-Fi nativo estreiam como itens de série em todas as versões Novo Spin é o mais equipado da categoria e ganha reforços estruturais, airbags até a 3ª fileira de bancos, opção de frenagem automática de emergência e saídas de ar para ocupantes traseiro, por exemplo. Atualizações mecânicas trouxeram 11% de economia de combustível, enquanto melhorias no sistema de suspensão e de direção proporcionam conforto dinâmico extra para o dia a dia.

Primeiro grande lançamento da Chevrolet neste ano, o Novo Spin 2025 chega a partir do fim de março às concessionárias da marca com grandes novidades. O crossover de sete lugares de maior sucesso do mercado brasileiro dá o seu maior salto evolutivo. Há inovações significativas em design, segurança, tecnologia e dirigibilidade. O Spin sempre se destacou entre os automóveis médio-compactos por virtudes como versatilidade, amplo espaço interno, robustez mecânica e ótima relação custo-benefício. O novo modelo vai além ao oferecer tudo isso com muito mais sofisticação. Famílias, PCDs e motoristas profissionais são os principais clientes do produto e fazem dele o Chevrolet com o maior índice de fidelidade da marca – mais de 70% repetem a compra devido à boa experiência. O Novo Spin, aliás, tem potencial para conquistar mais perfis de consumidores. Isto porque está ligeiramente mais alto e conta com novidades que o deixam mais próximo conceitualmente de SUVs urbanos. O capô está mais elevado e os faróis e as lanternas passam a ser Full LED. O interior é o que mais desperta a atenção no Spin 2025, por trazer uma sensação de requinte comumente vista apenas em carros de categoria superior, a começar pela seleção e pela combinação dos materiais empregados nos acabamentos. O Novo Spin também se mostra bastante tecnológico, já que boa parte do painel é ocupado por uma extensa tela horizontal de alta definição. É composta por duas partes: uma tela de 8 polegadas referente ao quadro de instrumentos, totalmente digital, e outra, de 11 polegadas, do multimídia Chevrolet MyLink de nova geração. Outro ganho significativo está na eficiência energética, com redução de até 11% no consumo de combustível. Já as acelerações e retomadas de velocidade estão mais ágeis.

**UVEL a alegria de ser CHEVROLET!**

### VERSÁTIL!

O que não muda no Novo Spin é a versatilidade. O crossover da Chevrolet continua com configurações de sete e de cinco lugares, sempre com o interessante recurso de trilhos corrediços para a 2ª fileira de bancos, que permite uma melhor distribuição do espaço entre os passageiros ou para a acomodação de grandes bagagens.O Novo Spin estreia em três versões de acabamento. O motor é o 1.8 Flex (geração SPE/4 ECO), que recebeu uma série de melhorias para aumento de eficiência energética e redução dos níveis de emissões, já em linha com futuras leis ambientais.

Supermercados PLANALTO